

**IMPIANTO AGRIVOLTAICO
PER LA PRODUZIONE ENERGETICA ED AGRICOLA
DENOMINATO "Risicone"
DELLA POTENZA DI 37,54 MWp
SITUATO NEL COMUNE DI VIZZINI (CT)**

PROGETTO DEFINITIVO

Piano preliminare della sicurezza

IDENTIFICAZIONE ELABORATO

Livello Prog.	Codice	Tipo doc.	N° elaborato	Nome file	TIPO ELAB.	SCALA
PD	REL_10	PDF		REL_10	R	

REV.	DATA	DESCRIZIONE	ESEGUITO	VERIFICATO	APPROVATO
00	21/12/2023	Prima emissione VIA	Ing. Longo G.	EGP S.R.L.	Re nera Energy Italy

PROGETTAZIONE

RICHIEDENTE

SWE IT 06 S.r.l.
Piazza Borromeo, 14
20123 - Milano (MI)
C.F. / P. IVA 12498700967

Soggetta all'attività di direzione e al coordinamento da parte di Energie Zukunft Schweiz AG (CH)

Comune di VIZZINI (CT)

PIANO PRELIMINARE DELLA SICUREZZA

1^a parte – Relazione generale

DOCUMENTO

ELABORATO AI SENSI DELL'ART. 100 DEL D. Lgs. N° 81 del 09 Aprile 2008
COORDINATO CON IL D. Lgs. N° 106 del 3 AGOSTO 2009 E CON I
CONTENUTI MINIMI PREVISTI ALL'ALLEGATO XV
D.P.C.M. 11 Marzo 2020 "Ulteriori misure COVID-19" - D.P.C.M. 26 Aprile 2020 All.7 (Protocollo
condiviso di regolamentazione per il contenimento della diffusione del COVID-19 nei cantieri)

Piano preliminare della sicurezza è stato elaborato per la realizzazione di un impianto per produzione di energia elettrica da fonte solare di potenza nominale in condizione STC pari a 37,54 MWp e potenza di immissione pari a 33,00 MW su strutture ad inseguimento monoassiale e delle opere connesse e delle infrastrutture indispensabili alla costruzione e all'esercizio dell'impianto
nel Comune di Vizzini (CT)
per conto di SWE IT 06 S.r.l.
Piazza Borromeo n. 14
20123 - Milano (MI)
presso il cantiere di Località Contrada Risicone

Il Committente

Il Responsabile dei Lavori

Il Coordinatore

L'Impresa

		Emissione	Verifica	Approvazione
Descrizione Revisione	Data			
Prima Emissione	21/12/2023	Ing. Longo G.	EGP S.R.L.	Renera Energy Italy

1. PREMESSA.....	3
2. CRITERI DI VALUTAZIONE DEI RISCHI.....	4
3. DATI GENERALI.....	6
3.1 <i>Dati generali dell'opera</i>	6
3.2 <i>Numero uomini x giorno</i>	7
4. DESCRIZIONE DELL'OPERA.....	9
4.1 <i>Impatto ambientale a seguito dell'insediamento del cantiere</i>	9
4.2 <i>Condizioni ambientali particolari</i>	10
4.3 <i>Coordinamento delle misure di prevenzione tra le varie imprese</i>	10
4.4 <i>Viabilità</i>	11
5. INDIVIDUAZIONE DELLE AREE.....	11
5.1 <i>Individuazione delle aree operative di lavoro</i>	11
5.2 <i>Individuazione delle fasi operative</i>	11
6. SORVEGLIANZA E PRESIDIO SANITARI.....	14
7. OBBLIGHI DEI SOGGETTI COINVOLTI.....	16
8. USO INDUMENTI PROTETTIVI.....	19
9. SEGNALETICA DI SICUREZZA, TARGHE, AVVISI.....	20
10. GESTIONE SOVRAPPOSIZIONE FASI.....	26
11. VALUTAZIONE DEL RISCHIO.....	26
12. ANALISI GENERICA DELLE FASI OPERATIVE.....	29
12.1 <i>Impianto del cantiere</i>	29
12.2 <i>Scavi e splateamenti</i>	37
12.3 <i>Autogru</i>	40
12.4 <i>Imbracaggio dei carichi per la movimentazione</i>	41
12.5 <i>Valutazione esposizione professionale alle vibrazioni</i>	45
13. GESTIONE EMERGENZE.....	48
14. COSTI DELLA SICUREZZA.....	50
14.1 <i>Determinazione dei costi sicurezza secondo gli elementi essenziali di cui al punto 4 dell'Allegato XV del D. Lgs. 81/2008</i>	50
15. VALUTAZIONE RISCHIO RUMORE.....	52
16. VALUTAZIONE RISCHIO BIOLOGICO.....	57
17. ALLEGATI AL PSC.....	75

1. PREMESSA

Il presente Piano di Sicurezza e Coordinamento (PSC) relativo all'applicazione della sicurezza nel cantiere, redatto ai sensi del D.Lgs. 9 aprile 2008, n° 81, per i lavori riportati in testata, costituisce parte integrante del contratto di appalto ed ha lo scopo di delineare e sintetizzare le norme che devono essere osservate, per svolgere in condizioni di sicurezza, le attività all'interno del cantiere e realizzare così un'efficace piano di protezione fisica per i lavoratori impegnati.

Il Committente attraverso la redazione di questo PSC, stilato con i contenuti minimi dell'Allegato XV del suddetto decreto e redatto da professionista abilitato ai sensi dell'art. 98 del D. Lgs. 81/2008, assolve ai compiti previsti dall'art. 91, comma 1, lettera a) e b) del D. Lgs. 81/2008 e con i contenuti minimi previsti all'Allegato XV del suddetto Decreto.

L'impresa aggiudicataria dei lavori è tenuta ad attuare quanto previsto nel presente PSC e dovrà inoltre predisporre un proprio Piano Operativo di Sicurezza (POS) che dovrà avere le caratteristiche di un piano complementare di dettaglio di questo PSC.

L'impresa che si aggiudica i lavori può presentare proposte di integrazione a questo PSC ove ritenga, sulla base della propria esperienza, di poter meglio garantire la sicurezza dei lavoratori nel cantiere.

Le eventuali proposte di modifica devono essere presentate al Coordinatore della Sicurezza per l'esecuzione dei lavori che ha il compito di valutare, discutere ed approvare tali, eventuali, proposte.

Il Committente, prima dell'affidamento dell'incarico dei lavori, designerà anche un professionista abilitato quale Coordinatore per l'esecuzione dei lavori cui spettano i poteri e gli obblighi di cui all'art. 92 del D. Lgs. 81/2008.

Oltre all'impresa aggiudicataria tutte le imprese esecutrici ed i lavoratori autonomi che prestano la propria attività all'interno del cantiere, a qualsiasi titolo, sono tenute, prima dell'inizio dei rispettivi lavori, alla redazione di un proprio POS.

Per la stesura del presente piano di sicurezza sono state rispettate tutte le disposizioni di legge riguardanti la materia di prevenzione infortuni con particolare attenzione alle disposizioni riportate nei:

- D. Lgs. N° 81 del 9 Aprile 2008
- D. Lgs. N° 106 del 3 Agosto 2009
- D. Lgs. N° 163 del 12 aprile 2006
- Tutte le disposizioni di legge non contemplate nel suddetto Decreto.

Gli organi preposti al controllo, alla prevenzione degli infortuni ed al pronto intervento in caso di incidenti saranno:

Ispettorato del Lavoro
A.S.L. (Azienda sanitaria locale)
I.N.A.I.L.
VV.FF.
Pronto Soccorso, Presidio Ospedaliero
Carabinieri
Polizia

Gli organi sopraccitati saranno quelli competenti per il territorio ove avrà luogo la realizzazione dell'opera prevista in progetto, oltre ad altri organismi citati più innanzi.

Le presenti istruzioni non intendono pregiudicare né sostituirsi in alcun modo alle vigenti disposizioni di legge le cui norme e regole devono essere comunque applicate durante lo svolgimento del contratto in essere.

Sarà cura del coordinatore della sicurezza per l'esecuzione dell'opera provvedere inoltre alla compilazione di una tabella da apporre in cantiere e di immediata consultazione con i recapiti degli organi sopraccitati (v. esempio sotto riportato).

Telefoni ed Indirizzi Utili

(da completare e fotocopiare nei pressi del telefono a cura dell'impresa che si aggiudicherà l'appalto)

Carabinieri	112 – 0933.961200 Comando Stazione Vizzini
Polizia	113
Comando dei Vigili Urbani (Municipio)	0933.965674 Piazza Umberto I - Vizzini
Pronto Soccorso	118 – 0933.961138 - Via Roma, 4, 95049 Vizzini CT
Guardia Medica	0933.963006 – 335.7860990 via G. Marconi, 1, 95040 Licodia Eubea (CT)
Vigili del Fuoco VV.F.	115 – 0933.965602 Distaccamento Volontari Vizzini
ASL territoriale	0952540101 - 095 2540146
Ospedale	0933.961138 - Via Roma, 4, 95049 Vizzini CT
INAIL	0957190111- Via Cifali, 76/a, 95123 Catania CT
Ispettorato del Lavoro	091 6391111 - Via Battello, 29b, 95126 Catania CT
Acquedotto (segnalazione guasti)	
Elettricità E_DISTRIBUZIONE S.p.A. (segnalazione guasti)	803500

2. CRITERI DI VALUTAZIONE DEI RISCHI

I criteri di valutazione dei rischi riportati nel presente documento sono stati rilevati e desunti esaminando i seguenti elaborati:

- Progetto esecutivo delle opere da realizzare
- Elaborati contabili
- Calcoli strutturali
- Relazione geologica

Il presente PSC sulla valutazione dei rischi per la sicurezza e la salute durante il lavoro nei cantieri temporanei o mobili, propone i seguenti contenuti minimi previsti dall'Allegato XV del D.Lgs. 81/2008:

- a) modalità da seguire per la recinzione del cantiere, gli accessi e le segnalazioni (v. schede);*
- b) protezioni o misure di sicurezza contro i possibili rischi provenienti dall'ambiente esterno;*
- c) servizi igienico-assistenziali;*
- d) protezioni o misure di sicurezza connesse alla presenza nell'area del cantiere di linee aeree e condutture sotterranee;*
- e) viabilità principale di cantiere;*
- f) impianti di alimentazione e reti principali di elettricità, acqua, gas ed energia di qualsiasi tipo;*
- g) impianti di terra e di protezione contro le scariche atmosferiche;*
- h) misure generali di protezione contro il rischio di seppellimento da adottare negli scavi;*
- i) misure generali da adottare contro il rischio di annegamento;*
- l) misure generali di protezione da adottare contro il rischio di caduta dall'alto;*
- m) misure per assicurare la salubrità dell'aria nei lavori in galleria;*
- n) misure per assicurare la stabilità delle pareti e della volta nei lavori in galleria;*
- o) misure generali di sicurezza da adottare nel caso di estese demolizioni o manutenzioni, ove le modalità tecniche di attuazione siano definite in fase di progetto;*
- p) misure di sicurezza contro i possibili rischi di incendio o esplosione connessi con lavorazioni e materiali pericolosi utilizzati in cantiere;*

s) *valutazione, in relazione alla tipologia dei lavori, delle spese prevedibili per l'attuazione dei singoli elementi del piano;*

t) *misure generali di protezione da adottare contro gli sbalzi eccessivi di temperatura.*

Oltre a quanto sopraddetto vengono riportate:

Valutazione del n° di imprese presunto in cantiere;

Descrizione di massima delle fasi lavorative;

Valutazione di eventuali sovrapposizioni delle suddette fasi nelle stesse aree lavorative;

Misure di sicurezza specifiche e complementari derivanti dalle sovrapposizioni individuate;

Atribuzione di ruoli e competenze in merito alla sicurezza ed igiene del lavoro;

Descrizione del cantiere

Descrizione dei lavori e delle attrezzature e materiali da utilizzare;

Misure di sicurezza da attuare in modo da eliminare le situazioni a rischio;

La valutazione dei rischi per l'esecuzione dei lavori sarà eseguita considerando le seguenti possibilità di infortuni (lista non esaustiva):

Caduta di persone in piano per l'eventuale presenza sulle vie di transito di materiali di ingombro, di buche, di avvallamenti o di sostanze scivolose;

Caduta di persone dall'alto durante le fasi di montaggio di ponteggi metallici e di realizzazione delle varie opere in elevazione nell'impiego di scale a mano;

Caduta di persone nello scavo durante i lavori di sbancamento e di esecuzione delle fondazioni;

Investimento per caduta di materiali dall'alto durante la fase di carico, scarico, movimentazione e sollevamento dei materiali e durante le operazioni di montaggio e smontaggio delle opere provvisoriale;

Seppellimento e/o soffocamento per smottamento delle pareti o irruzioni d'acqua nei lavori di sbancamento e scavo;

Schiacciamento per ribaltamento dei mezzi meccanici per cedimento del terreno o per irrazionale utilizzazione dei mezzi stessi;

Urto di persone contro i mezzi operanti in cantiere, tra mezzi e strutture fisse contro ostacoli;

Investimento di persone da mezzi operanti in cantiere;

Ferite da taglio e da schiacciamento per l'impiego di utensili ed attrezzi vari e per il maneggio di materiali;

Strappi muscolari per l'irrazionale maneggio e sollevamento manuale dei materiali;

Investimento da spruzzi di materiale negli occhi durante l'operazione di getto, intonacatura e di travaso;

Investimento e proiezioni di schegge durante l'impiego di apparecchiature per il taglio nei lavori di smerigliatura e scannellatura;

Punture per l'eventuale presenza di punte o chiodi sulle vie di transito per il maneggio di materiali scheggiabili e/o sfaldabili;

Inalazione di polveri nei lavori di scavo, trasporto del materiale scavato, nonché in occasione della preparazione delle aree di lavoro e delle pulizie di apparecchiature e mezzi operativi;

Ferite dovute all'impiego di attrezzature e utensili deteriorati;

Ferite o fratture per contatto con organi di trasmissione del moto di macchinari ed impianti o per movimenti sconsigliati sconnessi;

Ferite per contatto con gli organi lavoratori delle macchine e degli impianti utilizzati;

Ferite, cesoiamenti e contusioni dovute alla movimentazione dei materiali con mezzi di sollevamento che utilizzano brache;

Danno all'apparato uditivo da rumore provocato da macchinari ed utensili utilizzati in cantiere;

Danni all'apparato uditivo e/o visivo da vibrazioni e scuotimenti derivanti dall'impiego di martelli demolitori, vibratorii, ecc.;

Folgorazione per contatti diretti ed indiretti in conseguenza dell'utilizzo di macchine ed apparecchiature elettriche e per eventuali avvicinamenti a parti in tensione;
Danno per contatto o inalazione di sostanze pericolose o nocive alla salute dei lavoratori (oli minerali, disarmanti, cemento bitume, ecc.);
Danno per radiazioni caloriche, ultraviolette o ionizzanti derivanti dai lavori di saldatura;
Danno per inalazione di gas e fumi che si sprigionano durante i lavori di saldatura;
Ustioni provocate da lavoro di saldatura;
Ustioni per scoppio di recipienti contenenti gas compressi (Bombole d'ossigeno, acetilene, compressori, ecc.);
Ustioni da incendio per la presenza in cantiere di sostanze infiammabili;
Elettrocuzione e/o ustioni per caduta di fulmini sulle strutture metalliche esistenti;

Le suddette possibilità d'infortunio possono essere maggiormente cagionate dalla cattiva organizzazione del lavoro ed in particolare per:

Lavorazioni eseguite in posizione disagiata per la presenza di acqua, umidità, spazi ristretti o posizioni scomode in genere;
Interferenza delle lavorazioni causate dalla concomitanza di più ditte nello stesso momento.

3. DATI GENERALI

Il presente capitolo riporta i dati generali dell'appalto relativo al presente PSC e la modalità di individuazione del numero di uomini x giorno presenti in cantiere.

3.1 Dati generali dell'opera

**NATURA
DELL'OPERA:**

TIPOLOGIA

OGGETTO:

Progetto per la realizzazione di un impianto per produzione di energia elettrica da fonte solare di potenza nominale in condizione STC pari a 37,54 MWp e potenza di immissione pari a 33,00 MW su strutture ad inseguimento monoassiale e delle opere connesse e delle infrastrutture indispensabili alla costruzione e all'esercizio dell'impianto nel Comune di Vizzini (CT).

COMMITTENTE:

SWE IT 06 S.r.l.
Piazza Borromeo n. 14
20123 - Milano (MI)

Indirizzo del cantiere:

Località Contrada Risicone
VIZZINI (CT)

**Numero presunto
imprese in cantiere:**

1

1) Impresa esecutrice
Data Presunta Inizio e Fine Lavori: vedi cronoprogramma

DATI SOGGETTI COINVOLTI

<i>Responsabile dei Lavori</i>	Lorenzo Lodi Rizzini
<i>Coordinatore per la Progettazione</i>	Dott. Ing. Francesco Salvatore Muzzicato
<i>Coordinatore per la Esecuzione</i>	da nominare

DATI PROGETTISTI

<i>Progettazione civile ed elettrica:</i>	
<i>Nome e Cognome</i>	Dott. Ing. Francesco Salvatore Muzzicato
<i>Indirizzo</i>	Via Trapani 36 - 95047 - Paternò (CT)
<i>Note</i>	

<i>Studio geologico - geotecnico:</i>	
<i>Nome e Cognome</i>	Dott. Geol. Orazio Caruso
<i>Indirizzo</i>	Via Cristoforo Colombo 40 - 95047 - Paternò (CT)
<i>Note</i>	

<i>Studio acustico:</i>	
<i>Nome e Cognome</i>	Ambiente Italia
<i>Indirizzo</i>	Via Carlo Poerio 39 - 20129 - Milano (MI)
<i>Note</i>	

<i>Studio Agronomico:</i>	
<i>Nome e Cognome</i>	Dott. Agr. Ettore Toscano
<i>Indirizzo</i>	Via Teramo 21 - 95127 - Catania (CT)
<i>Nome e Cognome</i>	Dott. For. Salvatore Pantò
<i>Indirizzo</i>	Via Tripoli 301 - 95021 - Aci Castello (CT)
<i>Note</i>	

<i>Studio idrologico - idraulico:</i>	
<i>Nome e Cognome</i>	Dott. Ing. Claudio Andrea Cavallaro
<i>Indirizzo</i>	via Carso - 95047 - Paternò (CT)
<i>Note</i>	

<i>Studio ambientali e paesaggio:</i>	
<i>Nome e Cognome</i>	Ambiente Italia
<i>Indirizzo</i>	Via Carlo Poerio 39 - 20129 - Milano (MI)
<i>Note</i>	

3.2 Numero uomini x giorno

È indispensabile poter stimare un valore che permetta di valutare il numero di uomini per giorno, secondo quanto previsto dal D. Lgs. n° 81/2008, relativo all'opera in oggetto.

Tale valutazione, ovviamente di stima, resta comunque uno degli elementi base per l'attivazione delle procedure contemplate dal D. Lgs. n. 81/2008 (artt. 49, 55 e 99 ai fini della Notifica Preliminare).

Metodo B : Analitico - Produzione Giornaliera

Questo metodo si basa sulla suddivisione del cantiere in fasi operative con importo, area lavorativa, impresa e produzione giornaliera (impostata dall'utente secondo la composizione della squadra tipo).

Successivamente, tramite apposito comando, questi dati verranno esportati nel programma STSWGantt , dove per ciascuna fase sarà calcolata la durata effettiva (in giorni) per ciascuna fase.

Tale dato, combinato con il numero dei lavoratori componenti la squadra tipo relativa alla singola fase lavorativa, porta al ricavo del valore degli uomini - giorno.

Come si può constatare il procedimento non è immediato, ma porta sicuramente a risultati molto più attendibili in quanto si tiene conto di molteplici variabili che concorrono a determinare la durata effettiva dei lavori.

Dato il costo medio di un uomo giorno (per l'occorrenza si prendono in considerazione i costi orari di un operaio specializzato, qualificato e comune):

Operaio Specializzato:	€ 30,04
Operaio Qualificato:	€ 28,49
Operaio Comune:	€ 23,73

Considerando le seguenti squadre tipo operanti in cantiere così costituite:

Squadra	N° Operai Specializzati	N° Operai Qualificati	N° Operai Comuni	Produzione/g
SQ01 OPERE STRADALI - a) Movimenti di materie	5	5	5	
SQ18 OPERE SPECIALI - Opere Speciali	5	5	5	

Si avrà:

Categorie lavori	Importo fase	Squadra	Produzione/g	N° Operai	Durata gg.	n° u x g
INCANTIERAMENTO Predisposizione dell'area di cantiere. In questa fase lavorativa si prevedono tutte quelle operazioni propedeutiche alla realizzazione del cantiere vero e proprio.	€ 327.634,60	SQ18		15	45	675
REALIZZAZIONE CENTRALE FOTVOLTAICA Realizzazione impianto fotovoltaico	€ 23.372.127,00	SQ18		15	170	2.550
REALIZZAZIONE IMPIANTI	€ 2.958.447,75	SQ18		15	68	1.020
OPERE DI SISTEMAZIONE AREA ED AGRICOLE	€ 2.175.683,50	SQ01		15	85	1.275
OPERE DI COLLEGAMENTO IMPIANTO CABINA MT/AT	€ 2.943.324,00	SQ01		15	148	2.220

Categorie lavori	Importo fase	Squadra	Produzione/g	N° Operai	Durata gg.	n° u x g
SMOBILIZZO E PULIZIA CANTIERE Smobilizzo del cantiere con lo smontaggio delle postazioni di lavoro fisse, delle baracche, di tutti gli impianti di cantiere, delle opere provvisionali e di protezione e della recinzione posta in opera all'insediamento del cantiere stesso. Pulizia generale dell'area di cantiere.	€ 75.000,00	SQ18		15	45	675
					Totale	8.415

4. DESCRIZIONE DELL'OPERA

Riportare qui una descrizione dell'opera oggetto dell'appalto

4.1 *Impatto ambientale a seguito dell'insediamento del cantiere*

Nelle zone dove dovranno essere eseguiti i lavori occorrerà attuare tutti i possibili accorgimenti e precauzioni in modo da arrecare il minor fastidio possibile all'ambiente esterno.

In linea di massima le misure che dovranno essere attuate a causa della presenza dei cantieri sono di seguito descritte:

a) *Viabilità e macchine semoventi*

Per gli automezzi utilizzati per il trasporto dei materiali lungo le strade urbane e di collegamento saranno adoperate tutte le precauzioni necessarie per arrecare il minor disagio quali: la copertura del carico onde prevenire eventuali cadute del carico trasportato; divieto di utilizzare gli avvisatori acustici ad eccezione di casi particolari quali segnalazioni per le operazioni di carico e scarico, ecc.; Le aree del cantiere, in considerazione della presenza aree limitrofe di persone non addette ai lavori, dovranno essere meticolosamente recintate con barriere dell'altezza necessaria (non inferiore a 2 m).

b) *Rumorosità*

Tutte le macchine utilizzate per i lavori, quali ad esempio quelle per movimenti terra (escavatori, pale meccaniche, ecc.), compressori, gruppi elettrogeni, martelli demolitori, ecc. dovranno essere del tipo silenziato e di moderna concezione, con marmitte perfettamente efficienti.

Per la salvaguardia della salute dei lavoratori il datore di lavoro deve effettuare una valutazione del rumore al fine di identificare i lavoratori ed i luoghi di lavoro a rischio di danno uditivo, per attuare le misure preventive e protettive, se necessarie.

A tale fine si deve misurare l'esposizione quotidiana personale di un lavoratore al rumore (Lep, d) ovvero quella settimanale (Lep, w) se quella quotidiana risulta variabile nell'arco della settimana.

La valutazione deve essere effettuata da personale competente ad intervalli opportuni, con la consultazione dei lavoratori o dei loro rappresentanti.

Nel caso di variazioni degli impianti, macchine e/o delle lavorazioni, queste rilevazioni devono essere effettuate nuovamente.

Il rapporto contenente l'indagine fonometrica e indicante i criteri, i metodi, le strumentazioni, le modalità e il personale tecnico competente, deve essere messo a disposizione degli organi di vigilanza e redatto secondo quanto previsto al Capo II – “Protezione dei lavoratori contro i rischi di esposizione al rumore durante il lavoro” del D. Lgs. 81/2008.

In merito alla valutazione del rumore, l'art. 189 comma 2 del D. Lgs. 81/2008 cita testualmente che: “Laddove a causa delle caratteristiche intrinseche delle attività lavorativa l'esposizione

giornaliera al rumore varia significativamente, da una giornata di lavoro all'altra, è possibile sostituire, ai fini dell'applicazione dei valori limite di esposizione e dei valori di azione, il livello di esposizione giornaliera al rumore con il livello di esposizione settimanale a condizione che:

a) il livello di esposizione settimanale al rumore, come dimostrato da un controllo idoneo, non ecceda il valore limite di esposizione di 87 dB(A); b) siano adottate le adeguate misure per ridurre al minimo i rischi associati a tali attività.”

c) Inquinamento

Tutti i materiali di risulta provenienti da scavi, perforazioni, scarto delle lavorazioni e quant'altro, dovranno essere condotti in discariche autorizzate.

Eventuali rifiuti speciali, tossici e nocivi, dovranno essere smaltiti da ditte autorizzate secondo la vigente normativa.

Le macchine con motore a combustione interna quali escavatori, pale meccaniche, autocarri, gruppi elettrogeni, compressori, ecc. dovranno essere dotati di efficiente marmitta, e di revisione periodica del motore, in modo da limitare il più possibile l'immissione nell'atmosfera di gas inquinanti.

Dovrà essere posta particolare attenzione affinché a causa dei lavori e del circolare delle macchine non venga sollevata polvere che possa arrecare disagio agli operai ed a terzi, ed a tal fine il cantiere si attrezzerà opportunamente in modo da inumidire periodicamente il suolo per eliminare del tutto l'inconveniente soprattutto nelle stagioni più asciutte.

4.2 Condizioni ambientali particolari

È notorio che in questo settore di attività le operazioni produttive vengono svolte senza carattere di ripetitività, infatti in fase di realizzazione, lavorazioni, situazioni, procedimenti, azioni sono sempre diversi, sia da cantiere a cantiere, per le caratteristiche intrinseche al diverso prodotto finale, sia, nello stesso cantiere, per l'evolversi delle categorie di lavoro in relazione alle diverse fasi di installazione.

Anche l'ambiente esterno in cui si opera, con il mutare delle stagioni e delle condizioni meteorologiche, la dispersione dei posti di lavoro, la diversità dei luoghi e delle relative condizioni ambientali circostanti, le distanze dalle fonti di approvvigionamento, sono elementi a cui corrispondono diverse tonalità di rischi provenienti dall'esterno che debbono comunque essere evidenziate nel presente documento.

A tal fine si dispone che in fase di esecuzione dell'opera debba tenersi conto di ulteriori specifiche dipendenti dalle mutanti condizioni di cantiere e si dispone che il coordinatore in fase di esecuzione dei lavori prenda provvedimenti segnalando alle imprese coinvolte nell'appalto eventuali sorgenti di rischio aggiuntive con le relative prescrizioni atte a contenere i rischi stessi.

4.3 Coordinamento delle misure di prevenzione tra le varie imprese

In funzione della presenza contemporanea di più imprese operanti all'interno del cantiere, va previsto il coordinamento delle misure di prevenzione e protezione per la salvaguardia dei lavoratori.

In tal senso il coordinatore per l'esecuzione dei lavori, oltre a provvedere ad assicurare l'applicazione delle disposizioni contenute nel presente piano, dovrà organizzare la comunicazione tra le varie imprese nonché la loro reciproca informazione.

In questo senso il coordinatore per l'esecuzione dovrà disporre le opportune riunioni preliminari con le imprese ed i lavoratori autonomi ed informare di eventuali modifiche sul programma lavori mediante comunicazioni scritte.

Si cercherà comunque, come si evince dal diagramma di Gantt allegato, di procedere per fasi lavorative successive, per ridurre al minimo indispensabile le sovrapposizioni e quindi di evitare la

contemporanea presenza, nelle sottoaree di lavoro in cui si è suddiviso il cantiere, di lavoratori di imprese diverse che svolgano attività diverse.

4.4 Viabilità

In questo paragrafo verranno prese in esame le zone lungo il tracciato che, durante la realizzazione dell'opera, saranno interessate da interventi costruttivi che potrebbero interferire con la ordinaria viabilità e pertanto necessiterebbero di particolari interventi di regolamentazione del traffico.

Al fine di ridurre al minimo le interferenze dei mezzi d'opera con il traffico ordinario si individueranno percorsi ottimali per raggiungere e smistare i mezzi d'opera presso il cantiere di lavoro.

5. INDIVIDUAZIONE DELLE AREE

In questo capitolo saranno individuate puntualmente sia le aree di cantiere che per la peculiarità delle lavorazioni insite all'interno delle stesse possono essere definite in maniera univoca, che le singole fasi operative in cui è stato suddiviso il progetto.

In tale modo si ha una visione dettagliata delle lavorazioni e dei luoghi in cui le stesse saranno effettuate, al fine di evitare, almeno in fase progettuale, sovrapposizioni di operazioni temporali e logistiche.

5.1 Individuazione delle aree operative di lavoro

Per una buona individuazione e settorizzazione delle tipologie di rischio individuabili in un cantiere di lavoro edile, è necessario individuare delle aree di cantiere ove si svolgeranno attività ben definite o dove sono presenti condizioni ambientali particolari per cui potrebbe essere necessario prevedere misure di sicurezza aggiuntive.

Queste aree, cui si assoceranno in seguito le varie fasi lavorative di competenza, potrebbero di volta in volta intersecarsi o sovrapporsi dando luogo ad una sovrapposizione di misure di sicurezza tali da garantire il lavoratore nell'ambito dell'attività svolta in quel momento.

Nella fattispecie, per le opere in progetto, si andranno a definire le seguenti aree omogenee d'attività, per singolo cantiere:

Codice	Descrizione Aree Operative di Lavoro
A1	Lotto di terreno
A2	Strade di collegamento lotto terreno cabina MT/AT

5.2 Individuazione delle fasi operative

Per ognuna delle aree operative di cantiere prima definite, si andranno ad individuare tutte le fasi operative in cui si è suddiviso il progetto, necessarie alla realizzazione dell'opera ed indicate nel diagramma di Gantt allegato al presente piano.

Nella tabella sottoriportata sono anche indicate le schede di sicurezza correlate alla fase corrispondente e riportate nell'appendice delle schede.

Cod.	Descrizione Fasi Operative	Schede Sicurezza Correlate
1	<p>INCANTIERAMENTO Predisposizione dell'area di cantiere. In questa fase lavorativa si prevedono tutte quelle operazioni propedeutiche alla realizzazione del cantiere vero e proprio.</p>	FO.RB.001 FO.RB.002 FO.IN.004 FO.IN.010 FO.IN.015 FO.IN.013 FO.IN.008 FO.IN.001 FO.IN.014 FO.IN.018 FO.IN.017 FO.IN.016 FO.IN.011 FO.IN.012 ATTREZ001 ATTREZ097 ATTREZ004 ATTREZ008 ATTREZ016 ATTREZ003 ATTREZ166 ATTREZ017 ATTREZ019 ATTREZ024 ATTREZ030 AE001 AE026 AE028 AE037 AE002 AE046 AE003 AE049 AE048 AE047 AE008 AE064 AE065
2	<p>REALIZZAZIONE CENTRALE FOTOVOLTAICA Realizzazione impianto fotovoltaico</p>	FO.RB.002 FO.RB.001 FO.FR.005 FO.EL.012 FO.EL.013 FO.EL.015 FO.EL.016 FO.EL.017 FO.EL.018 FO.ST.001 FO.FR.001 FO.FR.002 ATTREZ001 ATTREZ097 ATTREZ004 ATTREZ058 ATTREZ098 ATTREZ134 ATTREZ008 ATTREZ003 ATTREZ017 AE001 AE038 AE002 AE012 AE003 AE064

3	REALIZZAZIONE IMPIANTI	AE065 FO.RB.001 FO.RB.002 FO.EL.004 FO.EL.008 FO.EL.012 FO.EL.013 FO.EL.001 FO.EL.005 FO.RT.001 FO.RT.002 FO.RT.003 FO.RT.005 FO.RT.006 FO.RT.007 FO.SC.05 FO.SC.03 ATTREZ001 ATTREZ097 ATTREZ004 ATTREZ099 ATTREZ098 ATTREZ134 ATTREZ003 ATTREZ017 ATTREZ019 ATTREZ047 AE064 AE065
4	OPERE DI SISTEMAZIONE AREA ED AGRICOLE	FO.VE.017 FO.RB.002 FO.RB.001 FO.VE.018 FO.VE.013 FO.VE.012 FO.VE.020 FO.SC.13 FO.LA.004 FO.SC.03 ATTREZ001 ATTREZ004 ATTREZ011 ATTREZ029 ATTREZ003 ATTREZ019 ATTREZ030 AE001 AE025 AE012 AE022 AE064 AE065
5	OPERE DI COLLEGAMENTO IMPIANTO CABINA MT/AT	FO.RB.002 FO.RB.001 FO.SC.06 FO.SC.12 FO.LA.016 FO.EL.001 FO.EL.016 FO.LA.020 FO.SC.05 FO.LA.019 FO.SC.03 FO.LA.017 FO.LA.022 FO.LA.023 ATTREZ001 ATTREZ097

		ATTREZ046 ATTREZ043 ATTREZ039 ATTREZ055 ATTREZ018 ATTREZ003 ATTREZ017 ATTREZ019 ATTREZ044 ATTREZ047 AE051 AE026 AE037 AE022 AE064 AE065
6	SMOBILIZZO E PULIZIA CANTIERE Smobilizzo del cantiere con lo smontaggio delle postazioni di lavoro fisse, delle baracche, di tutti gli impianti di cantiere, delle opere provvisionali e di protezione e della recinzione posta in opera all'insediamento del cantiere stesso. Pulizia generale dell'area di cantiere.	FO.RB.002 FO.RB.001 FO.SM.10 FO.SM.03 FO.SM.16 FO.SM.04 FO.SM.09 ATTREZ004 ATTREZ003 ATTREZ017 ATTREZ030 ATTREZ057 AE064 AE065

Nella seguente tabella sono riportati gli intervalli temporali di svolgimento delle singole fasi, come dettagliatamente riportate nel crono programma dei lavori allegato al progetto.

N°	Descrizione Lavori	PERIODI PREVISTI			Impresa	Zona
		Inizio	Fine	SETT		
	FASI					
1	[SQ18] INCANTIERAMENTO Predisposizione dell'area di cantiere. In questa fase lavorativa si prevedono tutte quelle operazioni propedeutiche alla realizzazione del cantiere vero e proprio.			9	1 Impresa esecutrice	A1 - Lotto di terreno
2	[SQ18] REALIZZAZIONE CENTRALE FOTOVOLTAICA			34	1 Impresa esecutrice	A1 - Lotto di terreno
3	[SQ18] REALIZZAZIONE IMPIANTI			14	1 Impresa esecutrice	A1 - Lotto di terreno
4	[SQ01] OPERE DI SISTEMAZIONE AREA ED AGRICOLE			25	1 Impresa esecutrice	A1 - Lotto di terreno
5	[SQ01] OPERE DI COLLEGAMENTO IMPIANTO CABINA MT/AT			30	1 Impresa esecutrice	A2 - Strade di collegamento lotto terreno cabina MT/AT
6	[SQ18] SMOBILIZZO E PULIZIA CANTIERE Smobilizzo del cantiere con lo smontaggio delle postazioni di lavoro fisse- delle baracche- di tutti gli impianti di cantiere- delle opere provvisionali e di protezione e della recinzione posta in opera all'insediamento del cantiere stesso. Pulizia generale dell'area di cantiere.			9	1 Impresa esecutrice	A1 - Lotto di terreno
				121	Durata effettiva settimane: 60	

6. SORVEGLIANZA E PRESIDIO SANITARI

La sorveglianza sanitaria è effettuata dal "Medico Competente" nei casi previsti dalla vigente normativa ai sensi della sezione V del D. Lgs. 81/2008.

Oltre a quanto già indicato nella esposizione degli indirizzi del D. Lgs 81/2008 è da rilevare che i WinSafe D.Lgs.81/2008

controlli prevedono, ai sensi dell'art. 45 del suddetto Decreto:

visita medica preventiva intesa a constatare l'assenza di controindicazioni al lavoro cui il lavoratore è destinato al fine di valutare la sua idoneità alla mansione specifica;

visita medica periodica per controllare lo stato di salute dei lavoratori ed esprimere il giudizio di idoneità alla mansione specifica. La periodicità di tali accertamenti, qualora non prevista dalla relativa normativa, viene stabilita, di norma, in una volta l'anno. Tale periodicità può assumere cadenza diversa, stabilita dal medico competente in funzione della valutazione del rischio. L'organo di vigilanza, con provvedimento motivato, può disporre contenuti e periodicità della sorveglianza sanitaria differenti rispetto a quelli indicati dal medico competente;

visita medica su richiesta del lavoratore, qualora sia ritenuta dal medico competente correlata ai rischi professionali o alle sue condizioni di salute, suscettibili di peggioramento a causa dell'attività lavorativa svolta, al fine di esprimere il giudizio di idoneità alla mansione specifica;

visita medica in occasione del cambio della mansione onde verificare l'idoneità alla mansione specifica;

visita medica alla cessazione del rapporto di lavoro nei casi previsti dalla normativa vigente. Il medico competente deve compilare una cartella sanitaria per ogni lavoratore; essa viene custodita presso il datore di lavoro con la garanzia del rispetto del segreto professionale.

Il medico competente fornisce ai lavoratori ogni informazione circa gli accertamenti sanitari a cui deve sottoporsi, li informa dei risultati e rilascia loro, a richiesta, copia della documentazione sanitaria; effettua inoltre visite mediche, a richiesta dei lavoratori, quando queste siano giustificate da rischi professionali.

Nel caso in cui il medico competente accerti la non idoneità del lavoratore a svolgere le sue mansioni, ne informa per iscritto il datore di lavoro ed il lavoratore; è possibile, entro trenta giorni, fare ricorso contro il giudizio di non idoneità alla struttura sanitaria pubblica competente per territorio.

Il medico competente può essere dipendente dell'azienda, libero professionista o anche dipendente di una struttura pubblica, purché non svolga compiti di controllo. Egli è il soggetto autonomamente preposto a dare attuazione ai contenuti della sorveglianza sanitaria fissando, sotto la sua responsabilità, protocolli mirati alla prevenzione dei rischi individuati.

Nelle lavorazioni che espongono all'azione di sostanze che possono essere nocive per inalazione o per contatto, gli addetti devono essere visitati da un medico competente prima di essere ammessi a tale tipo di lavoro per stabilire se abbiano o meno i requisiti di idoneità per espletare tali mansioni e rivisitati periodicamente per constatare il loro stato di salute.

Qualora la natura del lavoro edile non esponga a particolari rischi per la salute, ma si svolga in concomitanza ad altre attività industriali per le quali siano previsti accertamenti sanitari, anche i lavoratori edili devono essere sottoposti ad eguali accertamenti.

In edilizia le lavorazioni per le quali vige l'obbligo delle visite mediche preventive e periodiche sono normalmente le seguenti:

Visita trimestrale per categorie addette a lavori con prodotti contenenti arsenico, mercurio, piombo, benzolo, xilolo; tutte attività che riguardano in particolare i verniciatori.

Visita semestrale per tutti coloro che sono esposti al contatto con catrame, bitume, fuliggine, oli minerali, pece, paraffina, acetone, alcool, eteri; attività che riguardano ancora i verniciatori e gli impermeabilizzatori.

Visita annuale - e si tratta del caso più comune - per lavoratori che impiegano utensili ad aria compressa, quindi soggetti a vibrazioni e scuotimenti; esposti a inalazione di polvere di ossido di ferro; ad attività nelle gallerie e nelle fornaci di laterizi.

Dovrà inoltre essere effettuata da parte delle imprese coinvolte nell'appalto, un'opportuna
WinSafe D.Lgs.81/2008

valutazione di esposizione professionale agli agenti fisici (rumore, vibrazioni, campi elettromagnetici, etc.) secondo quanto disposto al titolo VII del D. Lgs. 81/2008, per la salvaguardia della salute degli operai edili impegnati nelle varie fasi lavorative.

Come previsto al punto 5 dell'Allegato IV del D. Lgs. 81/2008, in cantiere dovrà essere presente una cassetta di presidi farmaceutici per risolvere i casi di pronto soccorso e dare le prime cure agli infortunati.

E' responsabilità dell'addetto alla sicurezza dell'impresa verificare che i medicinali contenuti nella cassetta siano ricambiati prima della scadenza e che siano integrati prima che finiscano, inoltre mensilmente l'addetto alla sicurezza deve compiere una ispezione nella cassetta dei medicinali per verificarne il contenuto e la validità.

7. OBBLIGHI DEI SOGGETTI COINVOLTI

In questo capitolo vengono riportati gli obblighi delle figure coinvolte nell'appalto con i relativi riferimenti di legge sotto riportati

RIFERIMENTI NORMATIVI D. Lgs. N° 81 del 09 Aprile 2008

Art. 90	Obblighi del committente o del responsabile dei lavori;
Art. 91	Obblighi del coordinatore per la progettazione;
Art. 92	Obblighi del coordinatore per l'esecuzione dei lavori;
Art. 93	Responsabilità del committente o del responsabile dei lavori;
Artt. 20, 78	Obblighi dei lavoratori;
Art. 94	Obblighi dei lavoratori autonomi;
Art. 19	Obblighi del preposto;
Artt. 18, 96,etc	Obblighi dei datori di lavoro;
Art. 25	Obblighi del Medico Competente;

Che riassunti in via del tutto esemplificativa e non esaustiva sono di seguito descritti:

Il committente o il responsabile dei lavori:

1. Il committente o il responsabile dei lavori, nella fase di progettazione dell'opera, ed in particolare al momento delle scelte tecniche, nell'esecuzione del progetto e nell'organizzazione delle operazioni di cantiere, si attiene ai principi e alle misure generali di tutela di cui all'articolo 15. Al fine di permettere la pianificazione dell'esecuzione in condizioni di sicurezza dei lavori o delle fasi di lavoro che si devono svolgere simultaneamente o successivamente tra loro, il committente o il responsabile dei lavori prevede nel progetto la durata di tali lavori o fasi di lavoro.

2. Il committente o il responsabile dei lavori, nella fase della progettazione dell'opera, valuta i documenti di cui all'articolo 91, comma 1, lettere a) e b).

3. Nei cantieri in cui è prevista la presenza di più imprese, anche non contemporanea, il committente, anche nei casi di coincidenza con l'impresa esecutrice, o il responsabile dei lavori, contestualmente all'affidamento dell'incarico di progettazione, designa il coordinatore per la progettazione.

4. Nel caso di cui al comma 3, il committente o il responsabile dei lavori, prima dell'affidamento dei lavori, designa il coordinatore per l'esecuzione dei lavori, in possesso dei requisiti di cui all'articolo 98.

5. La disposizione di cui al comma 4 si applica anche nel caso in cui, dopo l'affidamento dei lavori a

un'unica impresa, l'esecuzione dei lavori o di parte di essi sia affidata a una o più imprese.

6. Il committente o il responsabile dei lavori, qualora in possesso dei requisiti di cui all'articolo 98, WinSafe D.Lgs.81/2008

ha facoltà di svolgere le funzioni sia di coordinatore per la progettazione sia di coordinatore per l'esecuzione dei lavori.

7. Il committente o il responsabile dei lavori comunica alle imprese esecutrici e ai lavoratori autonomi il nominativo del coordinatore per la progettazione e quello del coordinatore per l'esecuzione dei lavori. Tali nominativi sono indicati nel cartello di cantiere.

8. Il committente o il responsabile dei lavori ha facoltà di sostituire in qualsiasi momento, anche personalmente, se in possesso dei requisiti di cui all'articolo 98, i soggetti designati in attuazione dei

commi 3 e 4.

9. Il committente o il responsabile dei lavori, anche nel caso di affidamento dei lavori ad un'unica impresa:

a) verifica l'idoneità tecnico-professionale dell'impresa affidataria, delle imprese esecutrici e dei lavoratori autonomi in relazione alle funzioni o ai lavori da affidare, con le modalità di cui all'ALLEGATO XVII. Nei casi di cui al comma 11, il requisito di cui al periodo che precede si considera soddisfatto mediante presentazione da parte dell'impresa del certificato di iscrizione alla Camera di commercio, industria e artigianato e del documento unico di regolarità contributiva, corredato da autocertificazione in ordine al possesso degli altri requisiti previsti dall' ALLEGATO XVII;

b) chiede alle imprese esecutrici una dichiarazione dell'organico medio annuo, distinto per qualifica, corredata dagli estremi delle denunce dei lavoratori effettuate all'Istituto nazionale della previdenza sociale (INPS), all'Istituto nazionale assicurazione infortuni sul lavoro (INAIL) e alle casse edili, nonché una dichiarazione relativa al contratto collettivo stipulato dalle organizzazioni sindacali comparativamente più rappresentative, applicato ai lavoratori dipendenti. Nei casi di cui al comma 11, il requisito di cui al periodo che precede si considera soddisfatto mediante presentazione da parte delle imprese del documento unico di regolarità contributiva e dell'autocertificazione relativa al contratto collettivo applicato;

c) trasmette all'amministrazione competente, prima dell'inizio dei lavori oggetto del permesso di costruire o della denuncia di inizio attività, il nominativo delle imprese esecutrici dei lavori unitamente alla documentazione di cui alle lettere a) e b). L'obbligo di cui al periodo che precede sussiste anche in caso di lavori eseguiti in economia mediante affidamento delle singole lavorazioni a lavoratori autonomi, ovvero di lavori realizzati direttamente con proprio personale dipendente senza ricorso all'appalto. In assenza del documento unico di regolarità contributiva, anche in caso di variazione dell'impresa esecuttrice dei lavori, l'efficacia del titolo abilitativo è sospesa.

10. In assenza del piano di sicurezza e di coordinamento di cui all'articolo 100 o del fascicolo di cui all'articolo 91, comma 1, lettera b), quando previsti, oppure in assenza di notifica di cui all'articolo 99, quando prevista, è sospesa l'efficacia del titolo abilitativo. L'organo di vigilanza comunica l'inadempienza all'amministrazione concedente.

11. In caso di lavori privati la disposizione di cui al comma 3 non si applica ai lavori non soggetti a permesso di costruire. Si applica in ogni caso quanto disposto dall'articolo 92, comma 2.

Obblighi del coordinatore per la progettazione

1. Durante la progettazione esecutiva dell'opera, e comunque prima della richiesta di presentazione delle offerte, il coordinatore per la progettazione:

a) redige il piano di sicurezza e di coordinamento di cui all'articolo 100, comma 1, i cui contenuti sono dettagliatamente specificati nell' ALLEGATO XV;

b) predispose un fascicolo, i cui contenuti sono definiti all' ALLEGATO XVI, contenente le informazioni utili ai fini della prevenzione e della protezione dai rischi cui sono esposti i lavoratori, tenendo conto delle specifiche norme di buona tecnica e dell'allegato II al documento UE 26 maggio 1993. Il fascicolo non è predisposto nel caso di lavori di manutenzione ordinaria di cui all'articolo 3, comma 1, lettera a) del testo unico delle disposizioni legislative e regolamentari in materia di edilizia, di cui al decreto del Presidente della Repubblica 6 giugno 2001, n. 380.

WinSafe D.Lgs.81/2008

2. Il fascicolo di cui al comma 1, lettera b), è preso in considerazione all'atto di eventuali lavori successivi sull'opera.

Obblighi del coordinatore per l'esecuzione dei lavori

1. Durante la realizzazione dell'opera, il coordinatore per l'esecuzione dei lavori:

a) verifica, con opportune azioni di coordinamento e controllo, l'applicazione, da parte delle imprese esecutrici e dei lavoratori autonomi, delle disposizioni loro pertinenti contenute nel piano di sicurezza e di coordinamento di cui all'articolo 100 e la corretta applicazione delle relative procedure di lavoro;

b) verifica l'idoneità del piano operativo di sicurezza, da considerare come piano complementare di dettaglio del piano di sicurezza e coordinamento di cui all'articolo 100, assicurandone la coerenza con quest'ultimo, adegua il piano di sicurezza e di coordinamento di cui all'articolo 100 e il fascicolo di cui all'articolo 91, comma 1, lettera b), in relazione all'evoluzione dei lavori ed alle eventuali modifiche intervenute, valutando le proposte delle imprese esecutrici dirette a migliorare la sicurezza in cantiere, verifica che le imprese esecutrici adeguino, se necessario, i rispettivi piani operativi di sicurezza;

c) organizza tra i datori di lavoro, ivi compresi i lavoratori autonomi, la cooperazione ed il coordinamento delle attività nonché la loro reciproca informazione;

d) verifica l'attuazione di quanto previsto negli accordi tra le parti sociali al fine di realizzare il coordinamento tra i rappresentanti della sicurezza finalizzato al miglioramento della sicurezza in cantiere;

e) segnala al committente e al responsabile dei lavori, previa contestazione scritta alle imprese e ai lavoratori autonomi interessati, le inosservanze alle disposizioni degli articoli 94, 95 e 96 e alle prescrizioni del piano di cui all'articolo 100, e propone la sospensione dei lavori, l'allontanamento delle imprese o dei lavoratori autonomi dal cantiere, o la risoluzione del contratto. Nel caso in cui il committente o il responsabile dei lavori non adotti alcun provvedimento in merito alla segnalazione, senza fornire idonea motivazione, il coordinatore per l'esecuzione dà comunicazione dell'inadempimento alla azienda unità sanitaria locale e alla direzione provinciale del lavoro territorialmente competenti;

f) sospende, in caso di pericolo grave e imminente, direttamente riscontrato, le singole lavorazioni fino alla verifica degli avvenuti adeguamenti effettuati dalle imprese interessate.

2. Nei casi di cui all'articolo 90, comma 5, il coordinatore per l'esecuzione, oltre a svolgere i compiti di cui al comma 1, redige il piano di sicurezza e di coordinamento e predispose il fascicolo, di cui all'articolo 91, comma 1, lettere a) e b).

Obblighi del datore di lavoro

1. I datori di lavoro delle imprese affidatarie e delle imprese esecutrici, anche nel caso in cui nel cantiere operi una unica impresa, anche familiare o con meno di dieci addetti:

a) adottano le misure conformi alle prescrizioni di cui all' ALLEGATO XIII;

b) predispongono l'accesso e la recinzione del cantiere con modalità chiaramente visibili e individuabili;

c) curano la disposizione o l'accatastamento di materiali o attrezzature in modo da evitarne il crollo o il ribaltamento;

d) curano la protezione dei lavoratori contro le influenze atmosferiche che possono compromettere la loro sicurezza e la loro salute;

e) curano le condizioni di rimozione dei materiali pericolosi, previo, se del caso, coordinamento con il committente o il responsabile dei lavori;

f) curano che lo stoccaggio e l'evacuazione dei detriti e delle macerie avvengano correttamente;

g) redigono il piano operativo di sicurezza di cui all'articolo 89, comma 1, lettera h).

2. L'accettazione da parte di ciascun datore di lavoro delle imprese esecutrici del piano di sicurezza e di coordinamento di cui all'articolo 100 e la redazione del piano operativo di sicurezza

WinSafe D.Lgs.81/2008

costituiscono, limitatamente al singolo cantiere interessato, adempimento alle disposizioni di cui all'articolo 17 comma 1, lettera a), all'articolo 18, comma 1, lettera z), e all'articolo 26, commi 1, lettera b), e 3.

Obblighi dei lavoratori autonomi

1. I lavoratori autonomi che esercitano la propria attività nei cantieri, fermo restando gli obblighi di cui al presente decreto legislativo, si adeguano alle indicazioni fornite dal coordinatore per l'esecuzione dei lavori, ai fini della sicurezza.

In ottemperanza alle normative vigenti e considerato il tipo di attività svolta, in attuazione a quanto disposto dall'art. 18 e dalla Sezione VI del Decreto Legislativo n° 81/2008, bisognerà che l'impresa appaltatrice nomini una squadra per la gestione delle emergenze ed analogamente, all'interno del cantiere, dovrà essere predisposto il Servizio di Pronto Soccorso, nei casi e nelle modalità previsti dalla legislazione vigente, tenuto conto delle dimensioni del cantiere, dei rischi presenti e del parere del Medico competente.

Ai sensi dell'art. 104 comma 4 del suddetto Decreto è comunque previsto che *“i datori di lavoro, quando è previsto nei contratti di affidamento dei lavori che il committente o il responsabile dei lavori organizzati appositamente servizio di pronto soccorso, antincendio ed evacuazione dei lavoratori, sono esonerati da quanto previsto dall'articolo 18, comma 1, lettera b)”*.

8. USO INDUMENTI PROTETTIVI

Secondo quanto disposto al Capo II del D. Lgs. n° 81/2008, gli indumenti protettivi di uso individuale (DPI) vengono forniti ai lavoratori dalla Impresa, e ciascun dipendente dell'Impresa ha l'obbligo di usarli in modo adeguato e secondo le procedure di buona tecnica per proteggere la propria incolumità, adempiere a precise norme di legge ed esprimere compiutamente la propria professionalità; la consegna degli stessi sarà documentata mediante firme per ricevuta su appositi modelli predisposti dall'impresa stessa. L'elenco completo dei DPI, di cui si riporta un breve elenco non esaustivo, è contenuto all'Allegato VIII del D. Lgs. n° 81/2008.

a) - ELMETTO PROTETTIVO

Serve a proteggere il capo da urti accidentali ed è obbligatorio indossarli all'interno del cantiere.

b) - TUTA DI LAVORO

Viene indossata a protezione del corpo e per igiene personale, deve essere sempre indossata sul posto di lavoro e mantenuta in buon ordine.

c) - GUANTI IN PELLE E CROSTA DI CUOIO

Servono a proteggere le mani e le dita da abrasioni, escoriazioni, graffi, etc. Devono essere sempre usati durante l'esecuzione delle lavorazioni specifiche.

d) - SCARPE DI SICUREZZA

Servono a proteggere da scivolamenti, cadute di materiali pesanti, trafitture di chiodi o di materiale appuntiti.

E' obbligatorio usarle in tutte le aree di lavoro.

e) - OCCHIALI PROTETTIVI E SCHERMI

Servono a proteggere gli occhi da schegge, spruzzi accidentali, etc. Riportiamo solo alcune situazioni in cui l'uso degli occhiali è obbligatorio:

- dove è espressamente richiesto da procedure di impianti;

- durante la smerigliatura o taglio con flex;
- durante il taglio con cannello ossiacetilenico;
- durante qualsiasi lavorazione meccanica che genera trucioli;

f) - *TAPPI ANTIRUMORE E/O CUFFIE*

Servono a proteggere l'udito dalla rumorosità, è obbligatorio il loro uso nei luoghi e nelle ore di lavoro indicata dall'apposita cartellonistica cioè nelle aree ad alta rumorosità (vicino a compressori, macchine centrifughe, etc).

g) – *CINTURE DI SICUREZZA*

Le cinture di sicurezza sono un mezzo di protezione individuale per i lavoratori che operano in posti di lavoro posti a quote superiori a m 2.00.

9. SEGNALETICA DI SICUREZZA, TARGHE, AVVISI

Si intende per:

Segnaletica di sicurezza: segnaletica che riferita ad una determinata macchina o situazione, trasmette mediante un colore od un segnale, un messaggio di sicurezza.

Avvisi: informazioni specifiche destinate ai lavoratori.

Targhe: indicazioni riferite a caratteristiche di una macchina, attrezzatura o manufatto.

Obblighi del datore di lavoro

Obbligo generale di informativa mediante affissione

Un obbligo generale ed espresso è previsto dall'art. 163 del D.Lgs. n. 81/2008.

Tale norma stabilisce che *“quando, anche a seguito della valutazione effettuata in conformità all'articolo 28, risultano rischi che non possono essere evitati o sufficientemente limitati con misure, metodi, ovvero sistemi di organizzazione del lavoro, o con mezzi tecnici di protezione collettiva, il datore di lavoro fa ricorso alla segnaletica di sicurezza, conformemente alle prescrizioni di cui agli allegati da ALLEGATO XXIV a ALLEGATO XXXII.*

Qualora sia necessario fornire mediante la segnaletica di sicurezza indicazioni relative a situazioni di rischio non considerate negli allegati XXIV a XXXII, il datore di lavoro, anche in riferimento alle norme di buona tecnica, adotta le misure necessarie, secondo le particolarità del lavoro, l'esperienza e la tecnica.

Il datore di lavoro, per regolare il traffico all'interno dell'impresa o dell'unità produttiva, fa ricorso, se del caso, alla segnaletica prevista dalla legislazione vigente relativa al traffico stradale, ferroviario, fluviale, marittimo o aereo, fatto salvo quanto previsto nell' ALLEGATO XXVIII”.

Segnaletica di sicurezza

Lo scopo della segnalazione di sicurezza è quello di attirare in modo rapido e facilmente comprensibile l'attenzione su oggetti e situazioni che possono determinare pericoli.

La segnaletica di sicurezza non sostituisce in alcun caso le necessarie misure di protezione; essa deve essere impiegata esclusivamente per quelle indicazioni che hanno rapporto con la sicurezza.

L'efficacia della segnaletica dipende da un'estesa e ripetuta informazione di tutte le persone per le quali essa può risultare utile, per esempio nei luoghi di lavoro che possono comportare, per un lavoratore che vi svolga la propria mansione per l'intera giornata lavorativa, una esposizione quotidiana personale superiore a 90 dBA oppure un valore della pressione acustica istantanea non ponderata superiore a 140 dB (200 Pa), dovrà essere esposta una "segnaletica appropriata" In conformità agli Allegati XXIV, XXV, XXVI, XXVII e XXVIII del D.Lgs. n° 81/2008 devono essere utilizzati colori di sicurezza e di contrasto, nonché i colori del simbolo, riportati nella seguente tabella.

Colore	Significato o scopo	Indicazioni e precisazioni
Rosso	Segnali di divieto	Atteggiamenti pericolosi
	Pericolo - allarme	Alt, arresto, dispositivi di interruzione d'emergenza Sgombero
	Materiali e attrezzature antincendio	Identificazione e ubicazione
Giallo o Giallo-arancio	Segnali di avvertimento	Attenzione, cautela Verifica
Azzurro	Segnali di prescrizione	Comportamento o azione specifica - obbligo di portare un mezzo di sicurezza personale
Verde	Segnali di salvataggio o di soccorso	Porte, uscite, percorsi, materiali, postazioni, locali
	Situazione di sicurezza	Ritorno alla normalità

Tabella 1

In ogni caso la dimensione di un segnale dovrà rispettare la seguente formula:

$$A > l^2 / 2000$$

dove: A rappresenta la superficie del segnale espressa in m² ed l la distanza in metri alla quale il segnale deve essere riconoscibile.

Il cartello deve risultare visibile e, se del caso, illuminato.

I cartelli da utilizzare sono quelli riportati all'All. XXV del D. Lgs. N°81/2008.

Le caratteristiche intrinseche dei cartelli variano a seconda che si tratti di:

Cartelli di divieto

- forma rotonda
- pittogramma nero su fondo bianco, bordo e banda rossa

Cartelli di avvertimento

- forma triangolare
- pittogramma nero su fondo giallo, bordo nero

Cartelli di prescrizione

- forma rotonda
- pittogramma bianco su fondo azzurro

Cartelli di salvataggio

- forma quadrata o rettangolare
- pittogramma bianco su fondo verde

Cartelli antincendio

- forma quadrata o rettangolare
- pittogramma bianco su fondo rosso

Targhe

- Nei locali destinati a deposito deve essere riportata, su una parete o in altro punto ben visibile, la "chiara indicazione" del carico massimo del solaio.
- Le scale aeree e i ponti mobili sviluppabili devono essere provvisti di targa indicante il nome del costruttore, il luogo e l'anno di costruzione e la portata massima.
- Per i motori con trasmissioni e macchine dipendenti, un "cartello indicatore" richiamante l'obbligo del segnale acustico di avvertimento dell'avviamento deve essere esposto presso gli organi di WinSafe D.Lgs.81/2008

comando della messa in moto.

- Sulla incastellatura o in prossimità delle macchine molatrici deve essere esposto un "cartello" indicante il diametro massimo della mola che può essere montata.
- Le mole abrasive devono portare un'"etichetta" con l'indicazione del tipo, qualità, diametro e velocità massima. Per le mole con diametro non superiore a 50 mm è ammessa la sostituzione dell'etichetta con un "cartellino di accompagnamento" anche cumulativo.
- Per le macchine per centrifugare, i limiti di velocità e di carico devono risultare da "apposita targa ben visibile" applicata sulla macchina.
- Sui mezzi di sollevamento e trasporto, la portata deve essere riportata mediante "apposita targa".
- Nei luoghi con impianti ad alta tensione deve essere indicata con "apposita targa" l'esistenza del pericolo di morte con "il contrassegno del teschio".
- I recipienti contenenti prodotti o materie pericolose o nocive devono portare una "scritta" che ne indichi il contenuto ed avere le indicazioni e i contrassegni (Allegato XXVI).

Segnalazione di ostacolo

La segnalazione di un pericolo costante di urto, inciampo o caduta come per fosse, gradini, pilastri lungo una via di passaggio, bozzelli di gru, oggetti di macchine, ecc., deve essere realizzata a bande giallo/nere a 45° con percentuale del colore di sicurezza di almeno il 50% (All. XXVIII D. Lgs. 81/2008).



I cartelli vanno sistemati tenendo conto di eventuali ostacoli e ad altezza e posizione appropriata rispetto all'angolo visuale, all'ingresso della zona a rischio o in prossimità del rischio specifico ed in posto ben illuminato.

I cartelli vanno rimossi quando non ne sussiste più la necessità.

- Quando per evidenti ragioni tecniche non si possono completamente eliminare dalle zone di transito ostacoli fissi o mobili che costituiscono un pericolo per i lavoratori o per i veicoli che tali zone devono percorrere, gli ostacoli devono essere "adeguatamente segnalati".
- Le aperture nel suolo e nelle pareti, quando non siano attuabili le misure di protezione devono essere munite di "apposite segnalazioni di pericolo".

Contrassegni per tubazioni e contenitori

- Quando esistono più tubazioni o contenitori contenenti sostanze nocive o pericolose di cui alla legge n. 526/1974 e D.M. del 28 gennaio 1992, queste devono essere "contrassegnate con etichettatura o segnali previsti in punti visibili (All. XXVI, D.Lgs. n° 81/2008).

Avvisi, istruzioni per uso e modalità manovre

Anche per segnali acustici (All. XXX, D.Lgs. n° 81/2008) e luminosi (All. XXIX, D.Lgs. n° 81/2008) sono indicate caratteristiche per garantire corretta percezione del messaggio:

- segnale luminoso continuo o intermittente = pericolo o urgenza;
- segnale acustico continuo = sgombero.

All'All. XXXI viene anche codificata la comunicazione verbale.

Se la comunicazione verbale è impiegata in sostituzione o ad integrazione dei segnali gestuali, si dovrà far uso di parole chiave, come:

- via:	per indicare che si è assunta la direzione dell'operazione
- alt:	per interrompere o terminare un movimento
- ferma:	per arrestare le operazioni
- solleva:	per far salire un carico
- abbassa:	per far scendere un carico
- avanti:	
- indietro:	
- a destra:	(se necessario, questi ordini andranno coordinati coi codici gestuali corrispondenti)
- a sinistra:	
- attenzione:	per ordinare un alt o un arresto d'urgenza
- presto:	per accelerare un movimento per motivi di sicurezza

All'All. XXXII vengono invece codificate le prescrizioni dei segnali gestuali. Viene precisato che il segnalatore deve essere facilmente individuabile per vestiario o elementi di riconoscimento evidenti.

Inizio Attenzione Presenza di comando	Le due braccia sono aperte in senso orizzontale, il palmo delle mani rivolto in avanti	
Alt Interruzione Fine del movimento	Il braccio destro è teso verso l'alto, con il palmo della mano destra rivolta in avanti	
Fine delle operazioni	Le due mani sono giunte all'altezza del petto	
Sollevare	Il braccio destro, teso verso l'alto, con il palmo della mano destra rivolto in avanti, descrive lentamente un cerchio	
Abbassare	Il braccio destro, teso verso il basso, con il palmo della mano destra rivolto verso il corpo, descrive lentamente un cerchio	
Distanza verticale	Le mani indicano la distanza	

Avanzare	Entrambe le braccia sono ripiegate, le palme delle mani rivolte all'indietro, gli avambracci compiono movimenti lenti in direzione del corpo	
Retrocedere	Entrambe le braccia piegate, le palme delle mani rivolte in avanti, gli avambracci compiono movimenti lenti che si allontanano dal corpo	
A destra rispetto al segnalatore	Il braccio destro teso, lungo orizzontale, con il palmo della mano destra rivolta verso il basso, compie piccoli movimenti lenti nella direzione	
A sinistra rispetto al segnalatore	Il braccio sinistro teso, lungo orizzontale, con il palmo della mano sinistra rivolta verso il basso, compie piccoli movimenti lenti nella direzione	
Distanza orizzontale	Le mani indicano la distanza	
Pericolo Alt o arresto di emergenza	Entrambe le braccia tese verso l'alto; le palme delle mani rivolte in avanti	
Movimento rapido	I gesti convenzionali utilizzati per indicare i movimenti sono effettuati con maggiore rapidità	
Movimento lento	I gesti convenzionali utilizzati per indicare i movimenti sono effettuati molto lentamente	

Questo era anche previsto esplicitamente nelle norme di prevenzione in vari articoli riferiti a diverse situazioni di lavoro e per differenti macchinari.

- Illuminazione sussidiaria: le istruzioni sull'uso di tali mezzi devono essere rese manifeste al personale mediante "appositi avvisi".
- Mezzi di estinzione: l'acqua non deve essere usata per lo spegnimento in prossimità di sostanze nocive o apparecchi elettrici; i divieti devono essere resi noti al personale mediante appositi avvisi.
- Divieto di pulire, oliare o ingrassare organi in moto: di tale divieto devono essere resi edotti i lavoratori mediante "avvisi chiaramente visibili".
- Del divieto di operazioni di riparazione o registrazione su organi in moto devono essere resi edotti i lavoratori mediante "avvisi chiaramente visibili".
- L'accesso ai locali o ai recinti ove sono installati motori deve essere vietato a coloro che non vi sono addetti e il divieto deve essere richiamato mediante "apposito avviso".
- Gli organi di comando dell'arresto dei motori devono essere chiaramente individuabili mediante "avvisi indicatori".
- Un "cartello indicatore" richiamante l'obbligo di segnale acustico di avvertimento dell'avviamento di motori deve essere esposto presso gli organi di comando della messa in moto.
- I vari divieti nell'uso di filatoi automatici intermittenti (es. introduzione fra il carro mobile e il banco fisso dei cilindri alimentatori) devono essere resi noti mediante "avviso" esposto presso la macchina.
- Le modalità d'impiego di mezzi di sollevamento e di trasporto e i segnali prestabiliti per l'esecuzione delle manovre devono essere richiamati mediante "avvisi chiaramente leggibili".
- Le misure di sicurezza indicate per accensione dei focolari e forni devono essere richiamate mediante "avviso" collocato in prossimità dei posti di accensione.
- I recipienti per il trasporto di liquidi o materiali infiammabili o corrosivi devono essere conservati in posti appositi e separati con "l'indicazione" di pieno o di vuoto.
- Sulla porta di ingresso di locali contenenti accumulatori deve essere affisso un "avviso" richiamante il divieto di fumare e di introdurre lampade od altri oggetti a fiamma libera.
- Sulla porta di ingresso di officine e cabine elettriche deve essere esposto un "avviso" indicante il divieto di ingresso per le persone non autorizzate.
- E' vietato eseguire lavori su macchine, apparecchi e condutture elettrici senza avere prima esposto un "avviso" su tutti i posti di manovra o di comando con l'indicazione "lavori in corso, non effettuare manovre".
- Ai lavoratori addetti all'esecuzione di scavi e fondazioni, spalamento e sbancamento, deve essere fatto esplicito divieto di avvicinarsi alla base della parete di attacco e la zona superiore di pericolo deve essere almeno delimitata mediante "opportune segnalazioni".

Traffico interno

Per quanto concerne la circolazione di mezzi ed il traffico interno allo stabilimento o cantiere si deve far riferimento alla segnalazione vigente riportata dal Codice della strada:

Le vie di circolazione all'interno dei locali è opportuno che siano segnalate con strisce bianche o gialle.

Nei cantieri, alle vie d'accesso e ai punti pericolosi non proteggibili, devono essere apposte "*segnalazioni opportune*".

Nelle vie di transito, quando non sia possibile disporre delle barriere, devono essere poste "*adeguate segnalazioni*".

I "*segnali*" indicanti condizioni di pericolo delle zone di transito devono essere "*convenientemente illuminati*" durante il servizio notturno.

Durante i lavori di riparazione e manutenzione nelle vie di transito, "*apposito cartello*" deve essere posto ad indicare il divieto di transito.

10. GESTIONE SOVRAPPOSIZIONE FASI

Il presente capitolo si riferisce ai rischi e pericoli aggiuntivi dovuti alla sovrapposizione di più fasi lavorative all'interno della stessa area di cantiere.

Tale concomitanza di eventi è, per quanto possibile, sconsigliabile poiché comporta spesso situazioni di difficile controllo e non prevedibili per la sicurezza dei lavoratori impegnati in quelle fasi lavorative.

Pertanto in collaborazione con i progettisti delle varie discipline coinvolte, si è studiato un programma temporale dei lavori particolareggiato (v. diagramma di Gantt in allegato) al fine di ridurre al minimo le effettive sovrapposizioni di fasi.

In realtà le sovrapposizioni di fasi lavorative si distinguono in:

- sovrapposizioni semplicemente temporali (aree lavorative dislocate in sottocantieri diversi);
- sovrapposizioni di fatto (temporali e logistiche) che comportano la presenza contemporanea (stessa area di cantiere, nello stesso tempo) di più lavoratori che eseguono fasi realizzative diverse

Nel caso di sovrapposizioni descritte nel secondo punto, verranno riportate nella tabella posta in seguito, prescrizioni aggiuntive per un migliore coordinamento delle squadre di lavoratori impegnate.

GESTIONE SOVRAPPOSIZIONI FASI OPERATIVE						
N°	Descrizione Fasi Operative		DATA		Area di Lavoro	Prescrizioni
	Prima Fase	Seconda Fase	Inizio	Fine		
1	[SQ18] INCANTIERAMENTO Predisposizione dell'area (impresa 1 IMPRESA ESECUTRICE)	[SQ01] OPERE DI SISTEMAZIONE AREA ED AGRICOLE (impresa 1 IMPRESA ESECUTRICE)			A1 - LOTTO DI TERREN	<i>Considerata l'estensione del cantiere, si prescrive per ridurre i rischi di eseguire le lavorazioni in zone diverse, il coordinatore in fase di esecuzione avrà il compito del coordinamento delle attività.</i>
2	[SQ18] REALIZZAZIONE CENTRALE FOTVOLTAICA (impresa 1 IMPRESA ESECUTRICE)	[SQ18] REALIZZAZIONE IMPIANTI (impresa 1 IMPRESA ESECUTRICE)			A1 - LOTTO DI TERREN	<i>Considerata l'estensione del cantiere, si prescrive per ridurre i rischi di eseguire le lavorazioni in zone diverse, il coordinatore in fase di esecuzione avrà il compito del coordinamento delle attività.</i>
3	[SQ18] REALIZZAZIONE CENTRALE FOTVOLTAICA (impresa 1 IMPRESA ESECUTRICE)	[SQ01] OPERE DI SISTEMAZIONE AREA ED AGRICOLE (impresa 1 IMPRESA ESECUTRICE)			A1 - LOTTO DI TERREN	<i>Considerata l'estensione del cantiere, si prescrive per ridurre i rischi di eseguire le lavorazioni in zone diverse, il coordinatore in fase di esecuzione avrà il compito del coordinamento delle attività.</i>
4	[SQ18] REALIZZAZIONE IMPIANTI (impresa 1 IMPRESA ESECUTRICE)	[SQ01] OPERE DI SISTEMAZIONE AREA ED AGRICOLE (impresa 1 IMPRESA ESECUTRICE)			A1 - LOTTO DI TERREN	<i>Considerata l'estensione del cantiere, si prescrive per ridurre i rischi di eseguire le lavorazioni in zone diverse, il coordinatore in fase di esecuzione avrà il compito del coordinamento delle attività.</i>

11. VALUTAZIONE DEL RISCHIO

L'identificazione dei fattori di rischio e dei successivi indici riguardante i rischi derivanti dall'attività lavorativa analizzata, sarà guidata dalle conoscenze disponibili su norme di legge e standard tecnici, dai dati desunti dall'esperienza e da informazioni statistiche raccolte, dai contributi apportati da quanti, a diverso titolo, concorrono all'effettuazione della stessa valutazione.

Questo procedimento consentirà di identificare i pericoli non soltanto in base ai principi generalmente noti, ma anche all'esistenza di fattori di rischio peculiari delle condizioni in cui ha luogo l'attività lavorativa.

Per una lista orientativa dei fattori di rischio che possono essere presi in considerazione può farsi riferimento all'allegato I degli Orientamenti Cee, fermo restando che tale elenco di situazioni e di attività lavorative possibili, come chiaramente indicato dai suoi compilatori, ha carattere non esaustivo.

I fattori di rischio della fase lavorativa sono desunti dalle schede di sicurezza inserite per quella fase e l'analisi del rischio può essere effettuata per ognuna delle schede inserite.

Vanno considerate le dimensioni possibili del danno derivante da un determinato rischio, in termini di una gamma di conseguenze quali:

- lesioni e/o disturbi lievi (rapidamente reversibili)
- lesioni o disturbi di modesta entità
- lesioni o patologie gravi
- incidente mortale

stimando nel contempo la probabilità di accadimento del danno, il livello di probabilità può essere espresso con giudizi in scala crescente.

La valutazione del rischio effettivo avverrà quindi associando per ogni argomento di rischio una probabilità di accadimento di incidente provocata da tale sorgente ed una entità di danno derivante atteso. La probabilità di accadimento è fissata in tre livelli (Improbabile, poco probabile, probabile), mentre la magnitudo del danno atteso è fissata, in ugual modo, in tre livelli di gravità (lieve, media ed alta).

L'entità del rischio associato quindi ad ogni sorgente è rappresentata dal prodotto del valore della magnitudo del danno potenziale per il valore della probabilità di accadimento P relativo a quel rischio.

Nella figura seguente sono rappresentati su una matrice (*Matrice del rischio*) i valori del rischio per le varie combinazioni di probabilità di accadimento e magnitudo del danno potenziale.

	3	6	9
M	2	4	6
	1	2	3
		P	

E' altresì riportata una "Legenda dei rischi" in cui si identificano i vari livelli di rischio con le azioni corrispondenti da intraprendere.

LEGENDA RISCHI		
9	MOLTO ALTO	Fase lavorativa in cui individuare e programmare miglioramenti con interventi di protezione e prevenzione collettiva ed individuale atti a ridurre, per quanto possibile, sia la probabilità che il danno potenziale
6	ALTO	Fase lavorativa in cui individuare e programmare miglioramenti con interventi di protezione e prevenzione collettiva ed individuale atti a ridurre prevalentemente <u>o</u> la probabilità <u>o</u> il danno potenziale
2-4	LIEVE	Fase lavorativa in cui verificare che i pericoli potenziali siano sotto controllo
1	TRASCURABILE	Fase lavorativa in cui i pericoli potenziali sono sufficientemente sotto controllo

Al fine di utilizzare dati relativi ad un campione sufficientemente ampio, non può essere utilizzato il solo dato statistico aziendale che mostra un basso numero di incidenti e/o patologie ovvero una loro modesta gravità, ma riferirsi a campioni statistici quali quelli diffusi dall'Inail.

Va ricordato che nell'igiene del lavoro questa metodologia valutativa presenta molte difficoltà applicative, in quanto non sempre è agevole attribuire valori significativi ai due parametri di riferimento "probabilità" e "gravità", pertanto in tali casi è consigliabile adottare le misure più cautelative.

Si riporta di seguito la tabella riferita alle fasi operative desunte dal WBS con i corrispondenti valori di magnitudo, frequenza e rischio associati.

N°	Descrizione Fasi Operative	Indice Magnitudo	Indice Frequenza	Livello del rischio
1	1 INCANTIERAMENTO Predisposizione dell'area di cantiere. In questa fase lavorativa si prevedono tutte quelle operazioni propedeutiche alla realizzazione del cantiere vero e proprio.	Lieve	Alta	<i>Lieve</i>
2	2 REALIZZAZIONE CENTRALE FOTOVOLTAICA	Medio	Alta	<i>Alto</i>
3	3 REALIZZAZIONE IMPIANTI	Medio	Alta	<i>Alto</i>
4	4 OPERE DI SISTEMAZIONE AREA ED AGRICOLE	Medio	Alta	<i>Alto</i>
5	5 OPERE DI COLLEGAMENTO IMPIANTO CABINA MT/AT	Medio	Alta	<i>Alto</i>
6	6 SMOBILIZZO E PULIZIA CANTIERE Smobilizzo del cantiere con lo smontaggio delle postazioni di lavoro fisse, delle baracche, di tutti gli impianti di cantiere, delle opere provvisorie e di protezione e della recinzione posta in opera all'insediamento del cantiere stesso. Pulizia generale dell'area di cantiere.	Alto	Media	<i>Alto</i>

12. ANALISI GENERICA DELLE FASI OPERATIVE

In questo capitolo si andrà ad analizzare genericamente lo svolgimento delle più particolari fasi operative e le principali caratteristiche dei vari macchinari ed attrezzature utilizzati nei processi lavorativi rimandando alle schede di sicurezza allegate al presente piano per una analisi dei rischi puntuale.

12.1 Impianto del cantiere

Al fine di non interferire con situazioni estranee al cantiere, esso sarà convenientemente recintato e saranno definite delle aree di circolazione per le macchine, per il personale e per lo stoccaggio dei materiali; sarà posta inoltre particolare cura affinché persone non attinenti al cantiere, transitanti nelle aree ad esso limitrofe, non si trovino in condizioni di pericolo.

Sarà inoltre posta nelle zone di migliore visibilità apposita cartellonistica di sicurezza per tutte le tipologie di rischio presenti nel cantiere.

Viabilità e zone di carico e scarico materiali

La zona di carico e scarico degli automezzi, con accesso riservato, deve essere delimitata anche all'interno con staccionata onde garantire la sicurezza della circolazione pedonale dei lavoratori anche durante le operazioni di carico e scarico;

In corrispondenza dell'accesso veicolare dovrà essere affissa la prevista segnaletica di divieto per le persone.

Deposito materiali con pericolo di incendio ed esplosione

Nel caso di deposito di materiali a maggiore rischio di incendio e/o di esplosione bisognerà prevedere, all'interno del cantiere, una zona, appositamente attrezzata dove dovranno essere rispettate le seguenti condizioni:

- predisporre il numero e la dimensione delle uscite di sicurezza regolamentari e controllando che le uscite siano sempre completamente libere;

- installare un sistema di allarme sonoro;

- assicurarsi che la resistenza delle strutture al fuoco sia adeguata, permettendo l'evacuazione;

- scegliere attrezzature che non possono provocare incendi;

- limitare, per quanto possibile, la quantità di materiali e di prodotti infiammabili.

- isolare i locali a rischio dagli altri locali;

- controllare l'atmosfera per restare sempre al di sotto del 25% dei limiti più bassi di esplosione (LIE);

- evitare ogni fonte di ignizione (scelta di materiale adatto, misure contro la formazione di elettricità statica, ...).

- facilitare l'intervento dei vigili del fuoco (accessi, prese d'acqua, ...);

- fornire i mezzi di prevenzione e antincendio (dispositivi di rilevamento, mezzi di estinzione, ...);

- organizzare la prevenzione incendio sul posto;

- informare sistematicamente i lavoratori e i nuovi assunti sui dispositivi di estinzione e di primo soccorso (localizzazione, condizioni d'uso) e svolgere delle esercitazioni periodiche;

- in caso di rischio di esplosione, inoltre, prevedere mezzi per scaricare la pressione provocata dall'esplosione.

Prevedere degli estintori in numero sufficiente, di facile accesso e manovrabilità.

Stoccaggio rifiuti

La gestione dei rifiuti all'interno di un cantiere temporaneo o rappresenta una serie di operazioni, fra loro coordinate ed orientate al rispetto ambientale e della normativa tecnica e legislativa vigente. Nella fattispecie i rifiuti prodotti dovranno essere trasportati dal luogo di produzione all'area predisposta per lo stoccaggio temporaneo ove sarà prevista una raccolta differenziata di tutte le tipologie di rifiuti prodotti, prescindendo dai loro quantitativi ed evitando ogni forma di miscelazione.

In tali aree saranno approntati contenitori per la raccolta di tali rifiuti aventi una capienza non superiore a 200 litri, una banda colorata e indelebile identificativa del rifiuto, il simbolo di rifiuto (R nera in campo giallo) con la denominazione della tipologia di rifiuto.

In tali aree dovranno essere allocate opportune (mezzi estinguenti, doccia lavaocchi, assorbitori, presidio di emergenza, ecc.), sistemi di misure di protezione a carattere collettivo (sistema di aspirazione dei vapori, pompa a vuoto per il travaso dei rifiuti liquidi, ecc.) ed individuale (mascherine, guanti, occhiali, camici, ecc.) per gli operatori, una idonea segnaletica, posta all'esterno e all'interno, da cui si evincano le indicazioni comportamentali riguardanti le operazioni di travaso, i primi interventi che si debbono prestare in caso di contaminazione accidentale (della pelle, degli occhi, in caso di ingestione, gli interventi necessari per bonificare il suolo da eventuali rifiuti fuoriusciti, le modalità di spegnimento degli incendi, ecc.

Si dovrà inoltre prevedere un presidio di emergenza (coperta antifiama, maschera antigas, ecc..) nelle estreme vicinanze del deposito, nel caso in cui contenga sostanze infiammabili in grande quantità.

Ubicazione dei depositi

Il deposito degli inerti per il betonaggio e per il deposito dei vari materiali da costruzione e di materiali di recupero sarà realizzato in una zona agevolmente raggiungibile dall'area di lavorazione.

Un'apposita baracca sarà destinata a magazzino all'interno del quale potrà essere reperito lo spazio necessario per ricavare un locale da destinare al deposito di attrezzature.

Servizi igienico-assistenziali e di pronto soccorso

Sarà garantita la presenza di locali di ricovero, riposo ed eventuale consumo dei pasti, con le attrezzature e gli arredi necessari, di spogliatoi, di gabinetti e di lavabi in numero sufficiente (almeno uno ogni 5 lavoratori o frazione di cinque).

Impianti di alimentazione

La distribuzione dell'energia elettrica necessaria alle apparecchiature avverrà attraverso linee elettriche protette singolarmente: da quadri principali si dirameranno, a servizio dei settori d'impiego, i quadri elettrici secondari. I cavi elettrici saranno sempre protetti dalle sollecitazioni termiche e dal tranciamento. Sui quadri elettrici secondari saranno montate le prese a spina con i relativi dispositivi di protezione. È opportuno etichettare le spine per individuare immediatamente gli organi di comando ed i circuiti ai quali i dispositivi montati sul quadro elettrico si riferiscono. Le prese a spina per correnti nominali superiori a 16 A saranno tipo interbloccato provviste di fusibili o di dispositivo di comando e di protezione alle sovracorrenti. I componenti dei quadri secondari saranno singolarmente protetti a monte da interruttori differenziali coordinati con l'impianto di terra; tale impianto assicurerà l'equipotenzialità dell'area interessata.

Condizioni di sicurezza impianto di alimentazione

Controllare che siano sempre a posto coperchi e ripari, interruttori, valvole, morsetti di attacco, ecc. Non toccare parti scoperte.

Proteggere i conduttori elettrici da acqua, cemento, calce; non calpestarli, non farli strisciare. Intervenire quando il rivestimento è logoro o interrotto.

Per poter toccare interruttori, valvole, motori, portalampade, cavi elettrici: le mani, i piedi, il corpo devono essere asciutti; inoltre non toccare contemporaneamente altre parti metalliche vicine.

Nello spostamento di ogni macchina alimentata elettricamente: aprire l'interruttore a monte del cavo volante, oltre a quello sulla macchina.

Quando scatta o fonde una valvola: ricaricarla o mettere un fusibile uguale a quello precedente; se scatta o fonde ancora avvertire l'elettricista per la ricerca della causa che provoca il guasto.

Quando occorrono lampade portatili: usare le apposite. Non improvvisarne con mezzi di fortuna inadeguati.

Lavorando nel bagnato: usare utensili ed apparecchi portatili a tensione ridotta, per mezzo di trasformatori.

La manutenzione ed il controllo periodico dell'impianto devono essere affidati ad un elettricista di professione, anche esperto delle condizioni particolari di funzionamento degli impianti di cantiere.

Il controllo periodico non deve limitarsi al solo controllo visivo delle parti, ma deve prendere la misurazione dell'isolamento degli apparecchi e delle linee elettriche, della resistenza delle linee dei dispersori di terra, tutte da effettuarsi con gli appositi apparecchi dal personale della Appaltatrice.

Gli apparecchi elettrici dovranno essere perfettamente integri e funzionanti: non potranno essere utilizzati utensili con interruttori rotti, e spine non conformi a quelle previste dalla normativa CEI 23-12.

Allacciamento dei sottoservizi all'area di incantieramento

Una volta definita l'area di incantieramento sarà necessario provvedere alla fornitura dei sottoservizi (idrico, elettrico, fognario e telefonico) alla stessa, in maniera da renderla atta allo scopo cui sarà destinata.

A tal proposito si dovrà individuare il punto più vicino all'area di incantieramento del passaggio dei suddetti sottoservizi generalmente interrati e dei punti di attacco all'area stessa e provvedere ad uno scavo a sezione obbligata di profondità non inferiore ad un metro per il collegamento delle tubazioni e dei cavidotti atti allo scopo.

Tali linee dovranno scorrere parallelamente tra di loro senza mai interferire o sovrapporsi in modo da non creare punti di promiscuità, e, nel caso della linea di alimentazione elettrica, si giudicherà all'atto dell'incantieramento se sarà più conveniente realizzare un passaggio interrato od aereo dal punto di consegna ENEL.

In particolare si darà luogo alle seguenti operazioni:

Decespugliazione ed eventuale taglio piante o, in alternativa, demolizione pavimentazioni stradali;

Picchettazione per la delimitazione dello scavo;

Scavo in trincea per posa cavi e/o tubazioni;

Stendimento strato di sabbia per l'appoggio dei cavi e/o tubazioni;

Trasporto bobine conduttori e/o tubazioni sul posto;

Posizionamento cavi interrati e/o tubazioni comprese giunzioni ed accessori;

Posa copponi in cls di protezione;

Attacco delle linee e/o tubazioni agli utilizzatori;

Allacciamento alla linea in tensione e/o condotte di adduzione/scarico;

Richiusura delle trincee;

Stendimento binder e tappetino d'usura (ove necessario).

Documentazione da tenere in cantiere

A scopi preventivi e per le esigenze normative le imprese che operano in cantiere dovranno mettere a disposizione del committente e custodire presso gli uffici di cantiere la documentazione di cui segue una lista non esaustiva:

DOCUMENTAZIONE GENERALE

- Copia della notifica preliminare ricevuta da committente/Resp. Lav.
- Notifica inizio lavori in galleria o per interventi in cantiere per presenza di fibre amianto
- Cartello di cantiere

SISTEMA DI SICUREZZA AZIENDALE (D. Lgs. N° 81/2008)

- Piano di Sicurezza e Coordinamento (PSC)
- Piano Operativo di Sicurezza (POS) (da redigere per TUTTI i cantieri, anche da imprese familiari o con meno di dieci dipendenti)
- Piano di sicurezza specifico (programmazione delle demolizioni, nel caso di lavori comprendenti estese demolizioni)
- Piano di sicurezza specifico (nel caso di montaggio di elementi prefabbricati)
- Piano di lavoro specifico (nel caso di lavori di rimozione e bonifica amianto, previa autorizzazione ASL)

PRODOTTI E SOSTANZE

- Scheda dei prodotti e delle sostanze chimiche pericolose (Richiedere al fornitore e tenere copia in cantiere)

MACCHINE ED ATTREZZATURE DI LAVORO

- Libretti uso ed avvertenze per macchine marcate CE
- Documentazione verifiche periodiche e della manutenzione effettuate sulle macchine e sulle attrezzature di lavoro (Documentazione stabilita dall'impresa e redatta per ogni attrezzatura).

DPI: DISPOSITIVI DI PROTEZIONE INDIVIDUALE

- Istruzioni per uso e manutenzione DPI fornite dal fabbricante

PONTEGGI (Allegato XIX)

- Autorizzazione Ministeriale e relazione tecnica del fabbricante (per ogni modello presente in cantiere)
- Schema del ponteggio (h <20 m) come realizzato (Disegno esecutivo firmato dal capo cantiere)
- progetto del ponteggio ad opera di ingegnere o architetto abilitato per ponteggi difforni da schemi tipo o per altezze superiori a 20 m;
- progetto del castello di servizio (relazione di calcolo e disegno firmato da tecnico abilitato)

IMPIANTO ELETTRICO DI CANTIERE E DI MESSA A TERRA

- Schema dell'impianto di terra
- Calcolo di fulminazione
- In caso di struttura non autoprotetta, progetto impianto di protezione contro le scariche atmosferiche
- Dichiarazione di conformità impianto elettrico e di messa a terra ai sensi D.P.R. 462/2001 completo di schema dell'impianto elettrico realizzato, della relazione dei materiali impiegati e del certificato di abilitazione dell'installatore rilasciato dalla Camera di Commercio ed inviata agli enti competenti
- Dichiarazione del fabbricante dei quadri elettrici di rispondenza alle norme costruttive applicabili completo di schema di cablaggio

WinSafe D.Lgs.81/2008

APPARECCHI DI SOLLEVAMENTO

- libretti di omologazione ISPESL degli apparecchi di sollevamento ad azione non manuale di portata superiore a 200 kg. (acquistati prima del settembre 1996);
- Certificazione CE di conformità del costruttore (acquistati dopo settembre 1996)
- Libretto di uso e manutenzione
- copia di denuncia di prima installazione per gli apparecchi di sollevamento non manuali di portata superiore a 200 kg.;
- verifica trimestrale delle funi e delle catene riportata sul libretto di omologazione degli apparecchi di sollevamento con firma del tecnico che ha eseguito la verifica;
- verifica annuale degli apparecchi di sollevamento non manuali di portata superiore a 200 kg e conseguente verbale;
- registro verifiche periodiche
- Procedure per gru interferenti
- Certificazione radiocomando gru

RISCHIO RUMORE

- Richiesta di deroga per l'eventuale superamento dei limiti del rumore ambientale causate da lavorazioni edili (D.P.C.M. 01/03/1991 e D.P.C.M. 14/11/1997)
- Valutazione esposizione professionale al rumore

RECIPIENTI A PRESSIONE

- Libretto recipienti a pressione di capacità superiore a 25 l

VARIE

- segnalazione all'esercente l'energia elettrica per lavori effettuati a meno di 5 metri dalle linee elettriche stesse;

DOCUMENTAZIONE GENERALE

- iscrizione alla camera di commercio, industria ed artigianato con oggetto sociale inerente alla tipologia dell'appalto
- documento di valutazione dei rischi di cui all'articolo 17, comma 1, lettera a) o autocertificazione di cui all'articolo 29, comma 5, del decreto legislativo 81/2008
- specifica documentazione attestante la conformità alle disposizioni di cui al decreto legislativo 81/2008, di macchine, attrezzature e opere provvisoriale
- elenco dei dispositivi di protezione individuali forniti ai lavoratori
- nomina del responsabile del servizio di prevenzione e protezione, degli incaricati dell'attuazione delle misure di prevenzione incendi e lotta antincendio, di evacuazione, di primo soccorso e gestione dell'emergenza, del medico competente quando necessario
- nominativo/i del/i rappresentante/i dei lavoratori per la sicurezza
- attestati inerenti la formazione delle suddette figure e dei lavoratori prevista dal decreto legislativo 81/2008
- elenco dei lavoratori risultanti dal libro matricola e relativa idoneità sanitaria prevista dal decreto legislativo 81/2008
- documento unico di regolarità contributiva
- dichiarazione di non essere oggetto di provvedimenti di sospensione o interdittivi di cui all'art. 14 del decreto legislativo 81/2008

I lavoratori autonomi dovranno invece esibire almeno:

- iscrizione alla camera di commercio, industria ed artigianato con oggetto sociale inerente alla tipologia dell'appalto

- b) specifica documentazione attestante la conformità alle disposizioni di cui al decreto legislativo 81/2008 di macchine, attrezzature e opere provvisorie
- c) elenco dei dispositivi di protezione individuali in dotazione
- d) attestati inerenti la propria formazione e la relativa idoneità sanitaria previsti dal presente decreto legislativo
- e) documento unico di regolarità contributiva di cui al Decreto Ministeriale 24 ottobre 2007

Mezzi ed attrezzature presenti in cantiere

Vista la tipologia di fasi lavorative necessarie alla realizzazione dell'opera oggetto del presente piano di sicurezza si ipotizza la presenza in cantiere delle seguenti macchine ed attrezzature:

Mezzi meccanici ed Attrezzature
<p>AUTOCARRI - DUMPER Sono automezzi utilizzati per il trasporto all'interno del cantiere o su strada di materiale quale terra, sabbia, cemento ecc.</p> <p>Note:</p>
<p>MINIDUMPER Sono automezzi utilizzati per il trasporto all'interno del cantiere o su strada di piccole quantità di materiale quale terra, sabbia, cemento ecc.</p> <p>Note:</p>
<p>AUTOCARRO-FURGONE Vengono utilizzati per il trasporto di materiali di qualsiasi genere in genere imballato (furgoni) o sciolto (autocarri)</p> <p>Note:</p>
<p>AUTOCARRO CON GRU Autogrù gommata, con stabilizzatori e braccio elevatore telescopico, per movimentazione carichi.</p> <p>Note:</p>
<p>AUTOGRU</p> <p>Note:</p>
<p>SCALA AEREA (tipo sfilo manuale)</p> <p>Note:</p>
<p>GRUPPO ELETTOGENO Si tratta di un dispositivo di produzione d'energia elettrica a carburante.</p> <p>Note:</p>
<p>UTENSILI ELETTRICI PORTATILI</p> <p>Note:</p>

SALDATRICE OSSIDOACETILENICA

La saldatura è un procedimento usato per realizzare a caldo giunzioni stabili tra pezzi metallici, con o senza apporto di materiale fuso.

Note:**ESCAVATORE (oleodinamico)**

Macchina usata per lo scavo ed il movimento di terra od altro materiale incoerente. Originariamente erano concepiti per piccoli lavori nell'ingegneria civile, poi grazie allo sviluppo della tecnologia dei componenti oleodi

Note:**ESCAVATORE CON MARTELLO DEMOLITORE****Note:****AUTOBETONIERA (fino a mc. 10 di portata)****Note:****MONTACARICHI**

Apparecchiatura completa delle relative linee elettriche per forza motrice, illuminazione, segnalazione e la messa a terra, compresa la costruzione di sottoponte di lavoro

Note:**MINIPALA TIPO SKID**

E' costituita sostanzialmente da una benna montata su mezzo gommato ed è usata in genere per lo scavo ed il caricamento di materiali incoerenti (per esempio sabbia, ghiaia ecc.).

Note:**MOTOCOMPRESSORE**

Macchine producenti aria compressa costituite da un gruppo motore e da un gruppo compressore, il primo alimentato con motore a scoppio o diesel, o collegato alla rete elettrica, il secondo aspira aria e la comprime a pressione.

Note:**TAGLIASFALTO A DISCO O A MARTELLO**

Sono macchine dotate di lama tagliente rotante al vial dotate solitamente di raffreddamento ad acqua. Possono essere montate direttamente su macchine semoventi o su un carrello trainato. Consentono un taglio preciso senza sfrangiature e un conseguente distacco perfetto dello strato di conglomerato. Possono arrivare a una profondità di 420mm con una lama di un metro di diametro. Non essendo di molto antica concezione, queste macchine non hanno mai un'età superiore ai cinque anni con una media di tre.

Ne esistono anche a percussione dotate di scalpello, meno veloci della macchina a disco, vengono spesso utilizzate in alternativa specie per piccoli lavori. Può essere con operatore a piedi direttamente sul martello pneumatico collegato a un compressore, oppure il martello e il compressore possono essere montati su un semovente dotato di braccio brandeggiabile riducendo il rischio per l'operatore.

Sono comunque tra le macchine di più antica concezione e quindi hanno un'età media di 10 anni.

Note:

<p>SCARIFICATRICE Altrimenti detta fresatrice è composta da un rullo fresante, un dispositivo di raccolta del fresato ed un nastro trasportatore per il caricamento su camion.</p> <p>Note:</p>
<p>FINITRICE Macchina che serve per spianare, pressare e lisciare i materiali impiegati nella pavimentazione delle strade</p> <p>Note:</p>
<p>VIBROCOMPATTATORE Si tratta di un'apparecchiatura utilizzata per la compattazione di massetti in cls e sottofondi in genere</p> <p>Note:</p>
<p>COMPATTATORE A PIATTO Si tratta di un'apparecchiatura utilizzata per la compattazione di massetti in cls e sottofondi in genere</p> <p>Note:</p>
<p>RULLO COMPRESSORE E' una macchina destinata al livellamento e compressione di superfici rinterrate</p> <p>Note:</p>
<p>SALDATRICE ELETTRICA La saldatura è un procedimento usato per realizzare a caldo giunzioni stabili tra pezzi metallici, con o senza apporto di materiale fuso.</p> <p>Note:</p>
<p>MARTELLO DEMOLITORE Martello demolitore ad aria compressa o elettrico a mano.</p> <p>Note:</p>
<p>BATTIPALO Macchinario utilizzato per l'infissione di pali o palancole nel terreno</p> <p>Note:</p>
<p>TRABATTELLO Trabattello leggero con altezza fino a 4 m</p> <p>Note:</p>
<p>SCALA PORTATILE</p> <p>Note:</p>
<p>ARGANO ELETTRICO Apparecchiatura ad azionamento elettrico già installato in cantiere</p> <p>Note:</p>

<p>UTENSILI MANUALI DI USO COMUNE</p> <p>Si intendono per utensili "manuali" quelli azionati direttamente dalla forza del relativo operatore. Gli attrezzi manuali (picconi, badili, martelli, tenaglie, cazzuole, frattazzi, chiavi, scalpelli, ecc.), presenti in tutte le fasi lavorative, sono sostanzialmente costituiti da una parte destinata all'impugnatura, in legno o in acciaio, ed un'altra, variamente conformata, alla specifica funzione svolta.</p> <p>Note:</p>
<p>TRANSENNA</p> <p>La transenna è un tipo di barriera fissa o mobile utilizzata per regolare il traffico di persone o veicoli o sbarrare l'accesso del pubblico a determinate zone in occasione di eventi, manifestazioni ecc.</p> <p>Oltre che per il suo scopo primario, può essere usata quale elemento di arredo urbano e supporto per l'affissione di pubblicità.</p> <p>Note:</p>
<p>Note:</p>

Opere provvisionali.

Le opere provvisionali sono quelle opere che forniscono ausilio alla realizzazione di lavori civili edili, che hanno una durata limitata da un punto di vista temporale e che pertanto devono essere rimosse non appena è cessata la necessità per la quale sono state erette.

Le opere provvisionali si distinguono in:

- opere di servizio, che servono per lo stazionamento ed il transito sicuro durante il lavoro di persone, cose, attrezzi, materiali, apparecchi di sollevamento;
- opere di sicurezza che servono per impedire la caduta dall'alto di persone e di materiali che possono cadere dalle opere di servizio;
- opere di sostegno che servono per trattenere in posizione sicura ed inamovibile le parti di opera in costruzione fino a quando non sono pronte ad autosostenersi (casseforme, centine, puntelli, ecc.) o strutture di contenimento per scavi di fondazioni o scavi per condutture, collettori, pozzetti spingitubo, attraversamenti stradali, fluviali o ferroviari e banchine provvisionali, su qualsiasi tipo di terreno.

Si prescrive che, in base alle fasi lavorative necessarie alla realizzazione dell'opera, vengano realizzate le seguenti opere provvisionali:

12.2 Scavi e splateamenti

Si definisce scavo l'operazione di asportazione di rocce e terra dalla collocazione originaria al fine di creare splateamenti, spazi e/o cavità di forme e dimensioni opportune per la realizzazione delle opere da realizzare.

In questo paragrafo vengono trattate le misure e le normative di sicurezza relative agli splateamenti e sbancamenti, alla creazione di trincee e scavi a sezione obbligata ed alla messa in sicurezza dei cantieri temporanei o mobili soggetti a rischi derivanti dal possibile rinvenimento di ordigni bellici inesplosi così come determinato dalla Legge n° 177 del 01/10/2012.

Misure di prevenzione

Prima dell'inizio dei lavori il committente, in caso di appalto degli stessi ad una impresa o a lavoratori autonomi, deve verificare l'idoneità tecnico-professionale e deve fornire precise informazioni sui rischi specifici esistenti nell'area di lavoro ed in particolare, sull'esistenza di condutture elettriche sotterranee o aeree, tubazioni, o altre condizioni che possano determinare pericoli per i lavoratori.

Nel caso in cui il datore di lavoro affidi l'esecuzione dell'operazione a proprio personale dipendente, deve provvedere ad informarlo dettagliatamente dei rischi specifici dell'attività che dovrà svolgere.

Qualora lo scavo rivesta notevole importanza e complessità, si rende necessaria la redazione di un apposito programma, che può essere preceduto, se necessario, da indagini geognostiche. Il programma deve prevedere sia le caratteristiche di sviluppo dello scavo, sia le difese che debbono essere approntate durante l'esecuzione dei lavori, onde garantire la sicurezza dei lavoratori impegnati.

Fatta salva l'idoneità tecnico-professionale in relazione al Piano Operativo di Sicurezza redatto dal datore di lavoro dell'impresa esecutrice, la valutazione del rischio dovuto alla presenza di ordigni bellici inesplosi rinvenibili durante le attività di scavo nei cantieri è eseguita dal coordinatore per la progettazione. Qualora si intenda procedere alla bonifica preventiva del sito nel quale è collocato il cantiere, il Committente provvede a incaricare un'impresa specializzata, in possesso dei requisiti di cui all'articolo 104, comma 4-bis. L'attività di bonifica preventiva e sistematica è svolta sulla base di un parere vincolante dell'autorità militare competente per territorio in merito alle specifiche regole tecniche da osservare in considerazione della collocazione geografica e della tipologia dei terreni interessati, nonché' mediante misure di sorveglianza dei competenti organismi del Ministero della difesa, del Ministero del lavoro e delle politiche sociali e del Ministero della salute.

Per tale tipologia di indagine sarà individuata impresa specializzata, ai sensi del comma 2-bis dell'articolo 91 del D.Lgs. 81/2008, in possesso di adeguata capacità tecnico-economica, che impiega idonee attrezzature e personale dotato di brevetti per l'espletamento delle attività relative alla bonifica sistematica e che risulta iscritta in un apposito albo istituito presso il Ministero della difesa. L'idoneità dell'impresa è verificata all'atto dell'iscrizione nell'albo e, successivamente, a scadenze biennali.

a) Splateamenti e sbancamenti

L'articolo 181 del D. Lgs. N° 81/2008 fornisce le seguenti precisazioni:

- Nei lavori di splateamento o sbancamento eseguiti senza l'impiego di escavatori meccanici, le pareti delle fronti di attacco devono avere una inclinazione o un tracciato tali, in relazione alla natura del terreno, da impedire franamenti. Quando la parete del fronte di attacco supera l'altezza di m 1,50, è vietato il sistema di scavo manuale per scalzamento alla base e conseguente franamento della parete.
- Quando per la particolare natura del terreno o per causa di piogge, di infiltrazione, di gelo o disgelo, o per altri motivi, siano da temere frane o scoscendimenti, deve essere provveduto all'armatura o al consolidamento del terreno.
- Nei lavori di escavazione con mezzi meccanici deve essere vietata la presenza degli operai nel campo di azione dell'escavatore e sul ciglio del fronte di attacco.
- Il posto di manovra dell'addetto all'escavatore, quando questo non sia munito di cabina metallica, deve essere protetto con solido riparo.
- Ai lavoratori deve essere fatto esplicito divieto di avvicinarsi alla base della parete di attacco e, in quanto necessario in relazione all'altezza dello scavo o alle condizioni di accessibilità del ciglio della platea superiore, la zona superiore di pericolo deve essere almeno delimitata mediante opportune segnalazioni spostabili col proseguire dello scavo.

- Nei lavori in pozzi di fondazione profondi oltre 3 metri deve essere disposto, a protezione degli operai addetti allo scavo ed all'asportazione del materiale scavato, un robusto impalcato con apertura per il passaggio della benna.
- Nei pozzi e nei cunicoli deve essere prevista una adeguata assistenza all'esterno e le loro dimensioni devono essere tali da permettere il recupero di un lavoratore infortunato privo di sensi.

b) Bonifica da ordigni bellici

Al comma 1 dell'articolo 28 del D. Lgs. n° 81/2008 e s. m. e i. è prescritto di valutare i rischi derivanti dal possibile rinvenimento di ordigni bellici inesplosi nei cantieri temporanei o mobili, pertanto, prima di eseguire scavi in zone soggette a tale rischio, in contemporanea con la fase di incantieramento, sarà necessario eseguire una "bonifica" preventiva per rilevare la presenza di ordigni bellici interrati. Infatti, ancor oggi a distanza di decenni dalla fine degli eventi bellici, è possibile trovare ordigni interrati e ancora in perfetta efficienza. Durante le operazioni di scavo in questi siti, è quindi possibile andare a colpire accidentalmente questi ordigni e determinare la loro esplosione. La bonifica preventiva di questi terreni deve essere affidata a ditta specializzata nel settore così come prima definita.

La bonifica da ordigni bellici viene effettuata secondo le seguenti modalità:

Bonifica da ordigni esplosivi in superficie

In Italia, i lavori di bonifica da ordigni esplosivi residuati bellici sono regolati da una legislazione molto rigida e severa che conferisce al Ministero della Difesa il rilascio delle autorizzazioni per eseguire le B.O.B., e per esso alle direzioni del Genio Militare relativo per territorio, la competenza tecnica per l'indagine ed eventuale rimozione di ordigni esplosivi

Anche nel caso di interventi effettuati dalla Committenza privata, spetta alle direzioni del Genio Militare (sezioni B.C.M.) emanare le prescrizioni tecniche sulla qualità, mantenere la responsabilità e la direzione dei lavori ed, eseguiti i dovuti controlli, rilasciare appositi Verbali di Constatazione dei Lavori B.C.M. (Bonifica Campi Minati). La bonifica da ordigni esplosivi in superficie prevede un sopralluogo preliminare, ed una documentazione planimetrica e fotografica dei luoghi da bonificare, successivamente con questi documenti viene redatto un accurato piano operativo di indagine.

Sulla base del piano di intervento elaborato si procede alle indagini strumentali atte a rilevare l'eventuale presenza di ordigni esplosivi residuati bellici.

Le strumentazioni in dotazione del personale sono di vario genere da distinguersi in quelle strettamente necessarie per lo svolgimento del lavoro (metal detector) e quelle per le dotazioni di sicurezza e antinfortunistiche.

Gli eventuali ordigni rinvenuti vengono segnalati con la marcatura del territorio, che avviene attraverso l'aggiornamento della cartina geografica dell'Italia, per poter avere una situazione sempre aggiornata del concentramento di rinvenimenti nel nostro territorio, onde poter in sede di offerta per nuovi lavori essere il più circostanziati possibile

Bonifica da ordigni esplosivi in profondità:

La bonifica in profondità si rende indispensabile in tutti quei casi dove le lavorazioni interessano la movimentazione del terreno oltre una quota di un metro sotto il piano di campagna come nel caso di scavi, costruzioni di pile di viadotto, micropali, fondazioni ect.; si parte da un metro sotto il piano di campagna in quanto il metro sovrastante è già stato ispezionato e garantito con la bonifica superficiale.

La bonifica in profondità viene eseguita fino ad una quota che mediamente si aggira sui 5 metri sotto il piano di campagna originario. Tale quota è determinata tenendo conto della profondità massima di interrimento che una bomba d'aereo può raggiungere, è evidente che ciò dipende dalla natura del terreno, in quanto più il terreno è penetrabile più aumenta la profondità di interrimento; proprio per questo, di volta in volta, si provvede ad effettuare le verifiche del caso e si indica la WinSafe D.Lgs.81/2008

profondità massima da indagare per quello che concerne la bonifica da ordigni esplosivi. Questo avviene anche se la quota dello scavo che deve essere realizzato dovesse essere di minore entità.

Operativamente vengono praticate perforazioni nel terreno secondo i nodi di una maglia ideale, che corrispondono al raggio di investigazione del metal detector in dotazione alle squadre operative di lavoro.

Se viene rilevato un ordigno dagli strumenti si procede all'escavazione in loco con successivi controlli di localizzazione del segnale fino all'individuazione dell'ordigno

Le strumentazioni in dotazione del personale sono le medesime utilizzate per la bonifica superficiale ad eccezione dell'utilizzo di una trivella rotativa che può essere usata sia manualmente, a seconda della profondità della trivellazione da eseguire, oppure montata su un qualsiasi escavatore.

12.3 Autogru

Vengono definite "autogru" le gru mobili installate su carro proprio.

Tali mezzi rivestono particolare importanza soprattutto per il carico e scarico delle attrezzature e dei materiali .

Ai fini del calcolo delle strutture in acciaio di apparecchi di sollevamento, come per i meccanismi, questi vengono raggruppati in classi in relazione ai compiti che devono assolvere durante la loro vita. Della classe dell'apparecchio si dovrà tener conto sia in fase di approvvigionamento, sia in fase di utilizzazione.

Uso e manutenzione

I mezzi di sollevamento e trasporto devono essere utilizzati in modo rispondente alle loro caratteristiche secondo la classe indicata dal costruttore.

Gli apparecchi devono essere mantenuti in buono stato di conservazione e di efficienza e quindi sottoposti a periodica manutenzione secondo le indicazioni del manuale tecnico della casa costruttrice.

Stabilità del mezzo e del carico

Nell'esercizio dei mezzi di sollevamento devono essere adottate le misure necessarie per assicurare la stabilità del mezzo e del suo carico in relazione al tipo del mezzo stesso.

Le autogru possono lavorare nel rispetto della tabella di portata sia su gomme che su stabilizzatori.

Per quanto concerne gli apparecchi poggianti su gomme la stabilità del mezzo è garantita dal buono stato del pneumatico e dal corretto valore della pressione di gonfiaggio, adeguato ai carichi trasmessi ed alla velocità di servizio prevista: in caso di sostituzione il pneumatico dovrà essere del tipo indicato dalla casa costruttrice della gru e riportato sul libretto di immatricolazione.

Talune autogru montano gomme riempite con liquido speciale; tali gomme devono risultare di tipo appropriato alla movimentazione dei carichi; devono altresì essere osservati i limiti di velocità imposti per il tipo di gomma.

Se l'apparecchio poggia su martinetti stabilizzatori questi dovranno essere corredati immediatamente all'uscita del cilindro di valvola di blocco per impedire il rientro accidentale dello stabilizzatore in caso di rottura della tubazione. Il piatto dello stabilizzatore verrà ampliato in relazione alla pressione specifica trasmessa ed alla natura del terreno.

All'atto della stabilizzazione del carro è necessario avere riguardo alla resistenza del terreno di appoggio onde garantire l'orizzontalità del carro durante l'esercizio.

Le autogrù possono essere predisposte per portate su pneumatici con interessamento dei dispositivi di sospensione per la corretta ripartizione dei carichi. Qualora non esistano dispositivi meccanici o idraulici applicati direttamente agli assali e/o ai cilindri per l'esclusione delle sospensioni, queste devono essere provviste di dispositivi di blocco atti ad interrompere il collegamento con

WinSafe D.Lgs.81/2008

accumulatori o pompa per evitare ogni travaso. Le tubazioni del sistema devono essere calcolate secondo norme di buona tecnica.

Qualora, in conformità alle norme di calcolo, sia stata adottata per la verifica di esercizio una pressione cinetica del vento inferiore alla massima, dovrà essere previsto sull'apparecchio o nell'ambito del cantiere un dispositivo di segnalazione anemometrico.

Limitatore di carico e di momento

Secondo la normativa vigente questo dispositivo non è obbligatorio per le autogru; tuttavia se installato deve risultare efficiente.

Il dispositivo limitatore di carico e di momento deve essere commisurato alle prestazioni nominali dell'apparecchio con una tolleranza massima del 10%.

Funi e catene sfilo braccio

Il coefficiente di sicurezza per le funi utilizzate per lo sfilo degli elementi del braccio di autogrù dovrà essere non inferiore a 6 in relazione agli sforzi indotti. Il coefficiente potrà essere non inferiore a 5 qualora la fune stessa funga da tirante deviato da pulegge e cioè non sia previsto per la gru sfilo del braccio con carico applicato. Per le catene il coefficiente dovrà comunque essere non inferiore a 5.

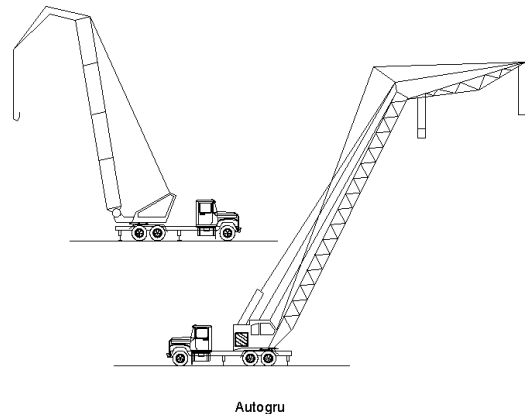

12.4 Imbracaggio dei carichi per la movimentazione

Vengono definiti "sistemi di imbracaggio" i sistemi e modalità atti a permettere il sollevamento ed il trasporto del carico.

Misure di sicurezza

L'imbracatura dei carichi deve essere effettuata usando mezzi idonei per evitare la caduta del carico o il suo spostamento dalla primitiva posizione di ammaraggio.

La mancata specificazione dei "mezzi idonei" comporta la necessità di stabilire di volta in volta se i mezzi adottati possano ritenersi idonei, secondo un criterio tecnico oggettivo, ad impedire l'insorgere di una situazione di pericolo.

Dirigenti e preposti devono dare specifiche istruzioni al personale addetto all'imbracaggio in particolare per quanto riguarda la natura dei carichi, il peso, la posizione presumibile del baricentro sollevato.

Contenitori

Il sollevamento dei laterizi, pietrame, ghiaia ed altri materiali minuti deve essere effettuato esclusivamente a mezzo di benne o cassoni metallici; non sono ammesse nè piattaforme semplici nè imbracature.

Tiranti

Sono composti da un tratto unico di corda, fune o catena con esclusione di qualsiasi giunzione e terminano normalmente ai due estremi con anelli o ganci di sicurezza passanti entro redance. I sistemi di imbracaggio a fune o catena devono essere commercializzati in conformità al D.P.R. 21 luglio 1982, n. 673.

WinSafe D.Lgs.81/2008

L'efficienza dei tiranti si riduce quanto più si amplia il loro angolo al vertice. Quando il carico è di notevoli dimensioni (e cioè se occorressero brache con angoli al vertice eccessivi) è necessario utilizzare bilancieri.

In riferimento all'apertura dell'angolo al vertice del sistema di imbracaggio, la sollecitazione effettiva degli elementi del sistema viene incrementata in funzione di un fattore di aumento di carico (c) riportato nella figura che segue.

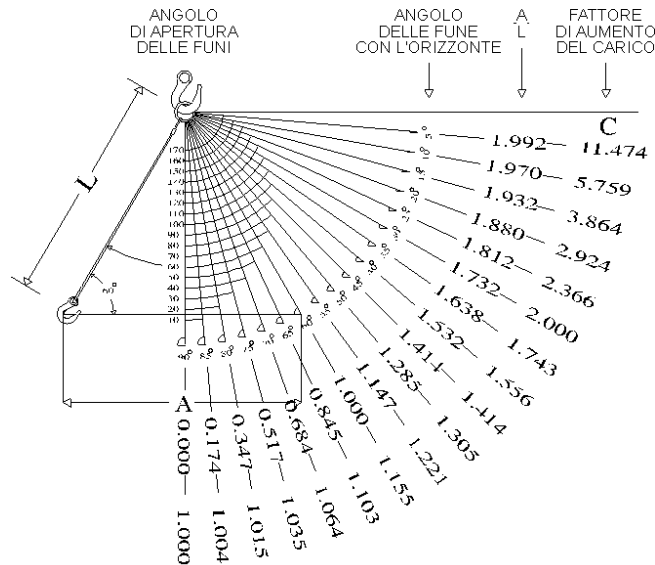

Fig. 1

Bilancieri

I bilancieri devono essere calcolati in relazione alla portata ed al servizio che devono svolgere.

Sui bilancieri, come su ogni organo di presa, deve essere indicata la portata massima ammissibile ed il peso proprio del bilanciante che dovrà essere detratto dalla portata della gru.

Corde

Il coefficiente di sicurezza per le funi composte di fibre deve essere pari a 10.

Per le corde di fibra naturale (canapa, ecc.), date le caratteristiche meno costanti del materiale, risulta opportuna l'utilizzazione a portata ridotta.

Si rammenta che in presenza di umidità si può avere una riduzione di portata del 30%; tali materiali necessitano di catramatura o di trattamento con prodotti antimuffa.

Coefficienti di sicurezza

I coefficienti di sicurezza da adottare sono gli stessi delle funi (6) o catene (5) di sospensione; per le funi composte di fibre il coefficiente di sicurezza deve essere 10.

Secondo la giurisprudenza l'obbligo del datore di lavoro di eseguire a mezzo di personale specializzato o da lui scelto la verifica trimestrale delle funi o catene degli apparecchi di sollevamento concerne anche le prolunghe che, costituendo un'estensione delle funi o catene medesime, debbono essere formate di materiale della stessa consistenza e resistenza.

Nastri

Sono elementi a fibre parallele in resine poliestere che sono fornite con coefficiente di sicurezza pari a 6 (relazione CSC ENPI n. 354 del 3.7.1979); risultano inattaccabili all'umidità, all'acqua marina, ai grassi, alla luce solare. Hanno limiti di impiego in relazione all'ambiente chimico, ed alla

temperatura d'impiego (max 100°C). Anche per questo materiale vanno considerate le riduzioni di portata in relazione alla inclinazione dei tratti o di imbracaggio a cappio.

Il nastro, sottoposto anch'esso a controllo periodico, dovrà essere escluso dal servizio quando la guaina esterna risulti lacerata e le fibre interne visibili e quando cominci a perdere flessibilità.

Uso di più gru per sollevamento di un unico carico

Questo tipo di operazioni rientra tra quelle per le quali l'utente deve specificamente provvedere a dare le opportune disposizioni di servizio ed a corredare gli apparecchi di eventuali dispositivi supplementari idonei a garantire la stabilità dei mezzi e del carico.

In particolare si ritiene che in via minimale debba controllarsi, tra l'altro, che gli apparecchi di sollevamento abbiano caratteristiche omologhe in relazione alle prestazioni richieste (portata, velocità, accelerazioni, ecc.); che le operazioni si svolgano sotto la vigilanza di un preposto competente e che tutte le operazioni siano preventivamente pianificate; che le gru possano comandarsi da un posto di manovra univoco e sicuro o che esistano sistemi che consentano di impartire tempestivamente gli ordini di manovra ai conduttori in cabina; che durante le operazioni gli apparecchi non vengano in nessun modo sovraccaricati o meglio che siano corredati di dispositivi limitatori di carico, e se del caso di momento, per garantire l'impossibilità di sovraccarico strutturale delle gru; che le operazioni di imbracaggio siano progettate e condotte in modo da evitare la caduta del carico o del suo spostamento dalla primitiva posizione di ancoraggio.

Avvertenze

Gli obblighi di istruire il personale addetto trovano riscontro nel disposto dell'art. 73 del D. Lgs. 81/2008

L'imbracatura dei carichi deve essere eseguita esclusivamente dal personale appositamente addetto.

Gli ordini di esecuzione delle manovre possono essere impartiti esclusivamente dagli incaricati di tale compito.

Quando all'imbracatura dei carichi sono adibiti più operai, il controllo delle operazioni ed i comandi di movimento devono essere affidati ad una sola persona specificatamente preparata e responsabilizzata.

Gli ordini di manovra devono essere dati secondo apposito codice.

L'imbracatore deve:

- usare solo le funi, le catene e le attrezzature speciali messe a sua disposizione ed eliminare i pezzi deteriorati;
- accertarsi del peso del carico da sollevare, rivolgendosi eventualmente al proprio capo;
- scegliere le funi e le catene in base al peso da sollevare tenendo conto dell'inclinazione dei tratti portanti. Oltre i 120° è opportuno far uso dei bilancieri;
- sistemare tra le funi o catene ed il pezzo da sollevare idonee sagome di protezione contro gli spigoli vivi;
- verificare l'equilibrio del carico imbracato, mettendo lentamente in tensione le funi;
- portare il carico ad altezza giusta per superare gli ostacoli che si presentano lungo il percorso;
- ordinare la discesa graduale del carico, facendolo poggiare su superfici piane e resistenti in modo che l'allentamento dell'imbracatura non avvenga troppo rapidamente con rischio di instabilità;
- assicurarsi che, durante le manovre a gru scarica, le funi e le catene sospese non urtino contro ostacoli o rimangano ad altezza d'uomo;
- riporre con ordine le funi e le catene nelle apposite rastrelliere.

La giurisprudenza ha chiarito che le norme concernenti la stabilità e l'imbracatura dei carichi ed il divieto di sospensione degli stessi sopra i lavoratori contengono precetti che si rivolgono non solo agli addetti a terra a tali operazioni, ma anche ai gruisti che hanno il dovere di seguire i movimenti della gru onde evitare pericoli.

Segnalazioni gestuali

Le segnalazioni gestuali devono essere portate a conoscenza del personale addetto agli apparecchi di sollevamento.

Tali segnalazioni devono essere portate a conoscenza dei gruisti, degli imbragatori e del personale incaricato del servizio di segnalazione ove ricorra il caso di visibilità ridotta dal posto di manovra della gru.

È opportuno che le segnalazioni vengano date da un unico lavoratore incaricato, secondo lo schema di seguito indicato:

Amarraggio (equilibratura e messa in tensione delle funi o catene di imbracaggio): direzione del pollice e movimento dell'avambraccio secondo i casi.

Sollevamento: ascensionale della mano nel senso della spirale.

Traslazione: movimento del braccio secondo il senso di traslazione richiesto.

Messa in posizione: spostamento orizzontale delle mani secondo il bisogno.

Discesa e salita minima: spostamento orizzontale delle mani secondo il bisogno.

Discesa: direzione dell'indice e movimento del braccio verso terra.

Arresto: movimento orizzontale del braccio all'altezza del petto.

Arresto immediato: doppio rapido movimento orizzontale del braccio all'altezza del petto.

Per ulteriori informazioni vedasi paragrafo "Segnaletica di sicurezza, targhe, avvisi" del presente PSC.

Mezzi personali di protezione

Gli imbracatori devono fare uso di idonei mezzi personali di protezione in relazione ai rischi specifici più frequenti nel loro lavoro.

I lavoratori esposti a specifici pericoli di offesa al capo per caduta di materiali dall'alto devono essere provvisti di elmetto di protezione. È inoltre obbligatorio l'uso di guanti di protezione contro il pericolo di punture, tagli, abrasioni. Anche i piedi devono essere opportunamente protetti con scarpe resistenti con puntale rinforzato contro il pericolo di schiacciamento e suola antidrucciolevole.

Tutti i mezzi personali di protezione devono essere dati in dotazione al lavoratore dal datore di lavoro e devono essere mantenuti in buono stato di conservazione.

Adempimenti amministrativi

A far data dall'entrata in vigore del D.Lgs 27 gennaio 2010 n. 17, le funi, le catene, gli accessori di sollevamento sono immessi sul mercato anche indipendentemente dalla macchina. L'utilizzatore di gru deve tenere presente nell'acquisizione di tali accessori le disposizioni comunitarie previste che sono espresse anche per attestare la qualità del prodotto (D.Lgs 27 gennaio 2010 n. 17).

Le funi metalliche e le catene destinate alle operazioni di sollevamento possono essere immesse sul mercato, se non facenti già parte integrante di una macchina marcata CE, solo se munite di marchio o targa o anello inamovibile con i riferimenti del fabbricante o del suo mandatario nell'Unione europea e di una attestazione conforme a una norma armonizzata o, in assenza, con le seguenti indicazioni minime:

- nome del fabbricante o del mandatario
- indirizzo del fabbricante o del mandatario
- descrizione della catena o fune (dimensioni, costruzione, materiale, trattamenti metallurgici speciali)
- norma impiegata in caso di prova
- carico massimo di funzionamento (o valori in funzione delle applicazioni previste).

Quanto sopra modifica le disposizioni della Direttiva Europea n. 73/361 relativa alle attestazioni e contrassegni di funi, catene e ganci già recepita in Italia con D.P.R. 21 luglio 1982, n. 673.

Ogni accessorio di sollevamento deve recare i seguenti marchi:

- identificazione del fabbricante

WinSafe D.Lgs.81/2008

- identificazione del materiale (es. classe internazionale)
- identificazione del carico massimo di utilizzazione
- marchio CE.

La Direttiva prescrive che per gli accessori che comprendono componenti come funi e cordami sui quali la marcatura è impossibile, le indicazioni devono essere riportate su targa o altri mezzi fissati solidamente all'accessorio.

Per la verifica e la manutenzione delle funi fare riferimento alle norme vigenti.

12.5 Valutazione esposizione professionale alle vibrazioni

Il Titolo VIII, Capo III del D. Lgs. N° 81/2008 sulle prescrizioni minime di sicurezza e salute relative all'esposizione dei lavoratori ai rischi derivanti da vibrazioni meccaniche, che ha recepito la Direttiva 2002/44/CE del 25 giugno 2002, prescrive specifiche metodiche di individuazione e valutazione dei rischi associati all'esposizione a vibrazioni del sistema mano-braccio (HAV) e del corpo intero (WBV) e specifiche misure di tutela, che vanno documentate nell'ambito del rapporto di valutazione dei rischi prescritto al Capo III, Sezione II del D. Lgs. n° 81/2008.

La possibilità di riduzione del rischio rappresenta parte integrante del processo di individuazione e valutazione professionale del rischio al fine di salvaguardare il lavoratore e tale fine è perseguibile variando il ciclo produttivo o dotando, ove possibile, il lavoratore di DPI anti-vibrazioni in grado di proteggere adeguatamente e ridurre comunque i livelli di esposizione. Nel caso delle vibrazioni, nella maggior parte dei casi, la riduzione del rischio alla fonte è l'unica misura da adottare al fine di riportare l'esposizione a valori inferiori ai limiti prescritti dalla Direttiva.

L'ambito di applicazione definito al Capo III è individuato dalle seguenti definizioni date all'art. 200 del D. Lgs. N° 81/2008 :

Vibrazioni trasmesse al sistema mano-braccio: *“le vibrazioni meccaniche che se trasmesse al sistema mano-braccio nell'uomo, comportano un rischio per la salute e la sicurezza dei lavoratori, in particolare disturbi vascolari, osteoarticolari, neurologici o muscolari”*

Vibrazioni trasmesse al corpo intero : *“le vibrazioni meccaniche che, se trasmesse al corpo intero, comportano rischi per la salute e la sicurezza dei lavoratori, in particolare lombalgie e traumi del rachide ”*

L'articolo 202 del D. Lgs. N° 81/2008 prescrive l'obbligo, da parte dei datori di lavoro, di valutare il rischio da esposizione a vibrazioni meccaniche dei lavoratori durante il lavoro. E' inoltre previsto che la valutazione dei rischi possa essere effettuata sia senza misurazioni, sulla base di appropriate informazioni reperibili presso banche dati accreditate (ISPESL, Regioni, CNR), incluse le informazioni fornite dal costruttore, sia con misurazioni, in accordo con le metodiche di misura prescritte da specifici standard ISO-EN. La valutazione, con o senza misure, sarà programmata ed effettuata ad intervalli regolari da parte di personale competente.

La valutazione prenderà in esame i seguenti elementi:

Entità delle vibrazioni trasmesse e durata dell'esposizione, in relazione ai livelli d'azione ed a i valore limite prescritti dal D. Lgs. N° 81/2008 all'articolo 201 e riportati di seguito ;

<i>Vibrazioni trasmesse al sistema mano-braccio</i>	
Livello d'azione giornaliero di esposizione $A(8) = 2,5 \text{ m/s}^2$	Valore limite giornaliero di esposizione $A(8) = 5 \text{ m/s}^2$
<i>Vibrazioni trasmesse al corpo intero</i>	
Livello d'azione giornaliero di esposizione $A(8) = 0,5 \text{ m/s}^2$	Valore limite giornaliero di esposizione $A(8) = 1,15 \text{ m/s}^2$

gli eventuali effetti sulla salute e sulla sicurezza dei lavoratori a rischio particolarmente esposti;
 gli eventuali effetti indiretti sulla sicurezza dei lavoratori risultanti da interazioni tra le vibrazioni meccaniche e l'ambiente di lavoro o altre attrezzature;
 le informazioni fornite dal costruttore dell'apparecchiatura ai sensi della direttiva macchine;
 l'esistenza di attrezzature alternative progettate per ridurre i livelli di esposizione a vibrazioni meccaniche;
 condizioni di lavoro particolari che possano incrementare il rischio, quali ad esempio il lavoro a basse temperature nel caso dell'esposizione a vibrazioni mano-braccio.

Per effettuare la valutazione si è reso necessario:

individuare i lavoratori esposti al rischio;
 individuazione delle attrezzature di lavoro utilizzate dal lavoratore;
 individuazione del tempo di esposizione in relazione alle attrezzature;
 determinazione del livello di esposizione giornaliero normalizzato al periodo di riferimento di 8 ore.

La determinazione del suddetto valore di esposizione si basa sulla seguente formulistica rispettivamente riportata per il sistema mano-braccio (HAV) e per il corpo intero (WBV).

Sistema mano-braccio (HAV)

La valutazione del livello di esposizione alle vibrazioni trasmesse al sistema mano-braccio si basa sulla determinazione del valore di esposizione giornaliera normalizzato ad 8 ore di lavoro [A(8) (m/s²)], calcolato sulla base della radice quadrata della somma dei quadrati (A(w)sum) dei valori quadratici medi delle accelerazioni ponderate in frequenza, determinati sui tre assi ortogonali x, y, z, in accordo con quanto prescritto dallo standard ISO 5349-1: 2001.

Nel caso in cui il lavoratore sia esposto a differenti valori di vibrazioni, come nel caso di impiego di più utensili vibranti nell'arco della giornata lavorativa, o nel caso dell'impiego di uno stesso macchinario in differenti condizioni operative, l'esposizione quotidiana alle vibrazioni A(8), in m/s², sarà ottenuta mediante l'espressione:

$$A(8) = \left[\sum_{i=1}^N A_i^2 \right]^{1/2} \text{ (m/s}^2\text{)}$$

Dove A(8)_i è pari a A(8) = A_{wsum} * (T_e/8)^{1/2} con T_e tempo di esposizione effettivo alla i-esima macchina

Sistema corpo intero (WBV)

La valutazione del livello di esposizione alle vibrazioni trasmesse al corpo intero si basa principalmente sulla determinazione del valore di esposizione giornaliera normalizzato ad 8 ore di lavoro, A(8) (m/s²), calcolato sulla base del maggiore dei valori numerici dei valori quadratici medi delle accelerazioni ponderate in frequenza, determinati sui tre assi ortogonali (A_{wmax}).

Nel caso in cui il lavoratore sia esposto a differenti valori di vibrazioni, come nel caso di impiego di più macchinari nell'arco della giornata lavorativa, o nel caso dell'impiego di uno stesso macchinario in differenti condizioni operative, l'esposizione quotidiana a vibrazioni A(8), in m/s², sarà ottenuta mediante l'espressione:

$$A(8) = \left[\sum_{i=1}^N A_i^2 \right]^{1/2} \text{ (m/s}^2\text{)}$$

Dove A(8)_i è pari a A(8) = A_{wmax} * (T_e/8)^{1/2} con T_e tempo di esposizione effettivo alla i-esima macchina.

Ove non si faccia uso di specifiche misurazioni sul campo, i valori delle accelerazioni ponderate in frequenza possono derivare da:

Acquisizione da banche dati accreditate (ISPESL, Regioni, CNR)

Acquisizione dei valori dichiarati dal costruttore (in tal caso si raccomanda di utilizzare i dati dichiarati dai produttori opportunamente moltiplicati per i fattori indicati alle Tabelle dei valori di correzione riportati nelle Linee Guida ISPESL solo qualora le condizioni di impiego siano effettivamente rispondenti a quelle indicate nelle tabelle e nel caso in cui i macchinari siano in buone condizioni di manutenzione.)

I valori desunti secondo le metodologie sopra descritte non saranno usati se:

il macchinario non è usato in maniera conforme a quanto indicato dal costruttore;

il macchinario non è in buone condizioni di manutenzione;

il macchinario è usato in condizioni operative differenti da quelle indicate alle tabelle 4-5-6 delle Linee Guida ISPESL;

il macchinario non è uguale a quello indicato in banca dati (differente marca o modello).

In tutti i casi in cui l'impiego della Banca Dati Vibrazioni può portare ad una sottostima del rischio si ricorrerà a misurazione diretta dell'esposizione a vibrazione nelle effettive condizioni di impiego dei macchinari.

Il D. Lgs. n° 81/2008 prescrive che, ove siano superati i livelli di azione (mano braccio: $A(8) = 2,5 \text{ m/s}^2$; corpo intero: $0,5 \text{ m/s}^2$) il datore di lavoro elabori ed applichi un piano di lavoro volto a ridurre al minimo l'esposizione a vibrazioni, considerando in particolare:

altri metodi di lavoro che richiedano una minore esposizione a vibrazioni meccaniche;

scelta di attrezzature adeguate concepite nel rispetto dei principi ergonomici e che producano, tenuto conto del lavoro da svolgere, il minor livello possibile di vibrazioni;

fornitura di attrezzature accessorie per ridurre i rischi di lesioni provocate da vibrazioni, per esempio sedili che attenuino efficacemente le vibrazioni trasmesse al corpo intero o maniglie che riducano la vibrazione trasmessa al sistema mano-braccio;

adeguati programmi di manutenzione delle attrezzature di lavoro, del luogo di lavoro e dei sistemi sul luogo di lavoro;

la progettazione e l'assetto dei luoghi e dei posti di lavoro;

adeguata informazione e formazione per insegnare ai lavoratori ad utilizzare correttamente e in modo sicuro le attrezzature di lavoro, riducendo al minimo l'esposizione a vibrazioni meccaniche;

la limitazione della durata e dell'intensità dell'esposizione;

orari di lavoro adeguati con appropriati periodi di riposo;

la fornitura ai lavoratori esposti di indumenti di protezione dal freddo e dall'umidità .

L'art. 204 del D.Lgs. n° 81/2008 dispone inoltre che:

I lavoratori esposti a livelli di vibrazioni superiori ai valori d'azione siano sottoposti alla sorveglianza sanitaria che deve essere effettuata periodicamente, una volta l'anno, o con periodicità diversa decisa dal medico competente, con adeguata motivazione riportata nel documento di valutazione dei rischi. L'organo di vigilanza, con provvedimento motivato può disporre contenuti e periodicità della sorveglianza sanitaria diversi rispetto a quelli forniti dal medico competente.

I lavoratori esposti a vibrazioni sono sottoposti alla sorveglianza sanitaria anche quando, secondo il medico competente, si verificano congiuntamente le seguenti condizioni:

l'esposizione dei lavoratori alle vibrazioni è tale da rendere possibile l'individuazione di un nesso tra l'esposizione in questione e una malattia identificabile o ad effetti nocivi per la salute

è probabile che la malattia o gli effetti sopraggiungano nelle particolari condizioni di lavoro del lavoratore ed esistono tecniche sperimentate che consentono di individuare la malattia o gli effetti nocivi per la salute.

Nel caso in cui la sorveglianza sanitaria riveli, in un lavoratore, l'esistenza di anomalie imputabili ad esposizione a vibrazioni, il medico competente informa il datore di lavoro di tutti i dati significativi emersi dalla sorveglianza sanitaria tenendo conto del segreto medico.

Nel caso sopra citato, il datore di lavoro:

- sottopone a revisione la valutazione dei rischi effettuata;
- sottopone a revisione le misure predisposte per eliminare o ridurre i rischi;
- tiene conto del parere del medico competente nell'attuazione delle misure necessarie per eliminare o ridurre il rischio;
- prende le misure affinché sia effettuata una visita medica straordinaria per tutti gli altri lavoratori che hanno subito un'esposizione simile.

Il medico competente, per ciascuno dei lavoratori, provvede ad istituire e aggiornare una cartella sanitaria e di rischio. Nella cartella sono, tra l'altro, riportati i valori di esposizione individuali comunicati dal datore di lavoro per il tramite del servizio di prevenzione e protezione.

La valutazione dell'esposizione al rischio vibrazioni dovrà essere effettuata dal datore di lavoro seguendo il metodo indicato nelle *"Linee guida per la valutazione del rischio vibrazioni negli ambienti di lavoro"* elaborate dall'ISPESL e consistente nella:

- Individuazione dei lavoratori esposti al rischio.
- Individuazione, per ogni lavoratore, del tempo di esposizione alle vibrazioni.
- Individuazione (marca e tipo) delle singole macchine o attrezzature utilizzate.
- Individuazione, in relazione alle macchine ed attrezzature utilizzate, del livello di esposizione durante l'utilizzo delle stesse.
- Determinazione del livello di esposizione giornaliero normalizzato al periodo di riferimento di 8 ore.

L'individuazione delle suddette informazioni discende dalla conoscenza completa delle mansioni, delle attrezzature, delle fasi lavorative e dei tempi di esposizione espletati dal singolo lavoratore, quindi, tale indagine può essere effettuata in maniera completa ed esaustiva solo se in possesso della conoscenza adeguata che, in fase di progettazione, è carente, e pertanto si demanda, alla stesura di tale valutazione, l'impresa esecutrice dei lavori che la riporterà all'interno del proprio Piano Operativo di Sicurezza.

13. GESTIONE EMERGENZE

Il D. Lgs. n° 81/2008, sul miglioramento della sicurezza e della salute dei lavoratori sul luogo di lavoro, affronta fra i suoi argomenti il tema dell'emergenza. In particolare all'art. 18 si formulano indicazioni a carico dei datori di lavoro relative alle misure da attuare in caso di prevenzione degli incendi, evacuazione dei lavoratori e pronto soccorso, che possono concretizzarsi in una vera e propria gestione dell'emergenza.

Le situazioni critiche, che possono dar luogo a situazioni di emergenza, possono essere grossolanamente suddivise in:

- eventi legati ai rischi propri dell'attività (incendi e esplosioni, rilasci tossici e/o radioattivi, etc.)
- eventi legati a cause esterne (allagamenti, terremoti, condizioni meteorologiche estreme, etc.).

Obiettivi principali e prioritari, di un piano di emergenza aziendale, sono pertanto quello di:

- ridurre i pericoli alle persone;

prestare soccorso alle persone colpite;
circoscrivere e contenere l'evento (in modo da non coinvolgere impianti e/o strutture che a loro volta potrebbero, se interessati, diventare ulteriore fonte di pericolo) per limitare i danni e permettere la ripresa dell'attività produttiva al più presto.

Considerato il tipo di attività svolta prevalentemente nel cantiere, così come previsto dal Decreto Ministeriale 10/03/98 e dal Decreto Legislativo 81/2008, bisognerà effettuare la valutazione del rischio di incendio in conformità ai criteri di cui all'Allegato I del D.M. 10/03/98 ed, in base al livello di rischio presente, si adotteranno apposite misure preventive, protettive e precauzionali di esercizio per la gestione delle emergenze.

Sarà necessario effettuare la formazione ed informazione dei lavoratori delle imprese delegati allo scopo, ai sensi dell'art. 7 del D.M. 10/03/98 con i contenuti minimi riportati nell'allegato IX del citato Decreto.

Lo schema organizzativo consisterà essenzialmente nella designazione ed assegnazione dei compiti da svolgere in caso di emergenza ed in controlli preventivi.

In particolare dovranno essere effettuate le seguenti designazioni nominative:

chi diffonde l'ordine di evacuazione;

chi telefona ai numeri preposti per l'emergenza (115, 112, 113 o 118);

Tali designazioni saranno variabili, dipendenti dalla composizione della squadra tipo di lavoratori ed a discrezione del Responsabile del Sistema di Gestione Emergenze (RSGE).

In linea generale, a supporto dell'informazione e formazione obbligatoria che le imprese dovranno attuare, si forniscono le procedure comportamentali da seguire in caso di pericolo grave ed immediato, consistenti essenzialmente nella designazione ed assegnazione dei compiti da svolgere in caso di emergenza e controlli preventivi, salvo diverse disposizioni da segnalare chiaramente nel Piano Operativo di Sicurezza a cura dell'impresa:

Il preposto è l'incaricato che dovrà dare l'ordine di evacuazione in caso di pericolo grave ed immediato; una volta dato il segnale di evacuazione, provvederà a chiamare telefonicamente i soccorsi (i numeri telefonici si trovano nella scheda "*Telefoni ed Indirizzi utili*" inserita nel Piano di Sicurezza e Coordinamento

il capo cantiere, giornalmente, verificherà che i luoghi di lavoro, le attrezzature, la segnaletica siano e rimangano corrispondenti alla normativa vigente, segnalando le anomalie e provvedendo alla sostituzione, all'adeguamento e posizionamento degli apprestamenti di sicurezza.

Gli operai presenti nel cantiere, al segnale di evacuazione, spogneranno le attrezzature in uso e si allontaneranno dal luogo di lavoro verso un luogo sicuro (segnalato nelle apposite planimetrie) avendo cura di avviarsi a passo veloce senza correre.

La particolarità delle aree di cantiere rende estremamente importanti le procedure di emergenza in quanto gli spazi sono limitati, presentano ostacoli particolari e la tipologia dei lavori rende difficile il possibile intervento e la facile evacuazione in caso di necessità.

Si ritiene quindi necessario che l'Impresa impartisca delle direttive che, in relazione all'evolversi dei lavori il Responsabile della Sicurezza in Cantiere dovrà sempre e costantemente garantire:

mantenere sgombre e facilmente apribili le vie d'accesso del cantiere;

predisporre vie di esodo orizzontali e verticali;

segnalare, con nota informativa ai lavoratori e con apposita segnaletica, le vie d'esodo in caso di necessità;

mantenere fruibili ed adatte, su ciascun piano, le vie di accesso ;

predisporre adeguati estintori controllandone costantemente l'efficienza;

segnalare la posizione degli estintori con apposita segnaletica;

attivare la formazione dei lavoratori sull'uso degli estintori e sulle normali procedure di emergenza e soccorso.

Il personale operante sul cantiere dovrà conoscere le procedure e gli incarichi specifici assegnati onde affrontare al meglio eventuali situazioni di emergenza.

WinSafe D.Lgs.81/2008

14. COSTI DELLA SICUREZZA

Secondo la definizione dei contenuti del piano di sicurezza data al punto 2 dell'Allegato 15 del D. Lgs. 81/2008, il documento deve contenere "...la stima dei costi della sicurezza ai sensi del punto 4.1"

Quest'ultimo elemento di valutazione, richiesto espressamente dal D. Lgs. 81/2008, costituisce senz'altro uno degli aspetti oggi maggiormente dibattuti e cruciali relativamente al contenuto dei PSC ed al confronto tra Committente ed Impresa appaltatrice.

Un ulteriore accento è stato posto, oltre che dal sopraccitato articolo, anche dall'art. 31 bis della L. 109/94 (Merloni ter e successive modifiche), sulla questione riguardante l'individuazione, la quantificazione e la non assoggettabilità a ribasso d'asta degli oneri della sicurezza nei confronti degli appaltatori.

14.1 Determinazione dei costi sicurezza secondo gli elementi essenziali di cui al punto 4 dell'Allegato XV del D. Lgs. 81/2008

Il punto 4 dell'Allegato XV del D. Lgs. 81/2008, coordinato con la determinazione dell'Autorità per la vigilanza sui contratti pubblici di lavori, servizi e forniture 26 luglio 2006 n. 4 e con l'art. 23 comma 16 del D.Lgs. 50/2016 modificato e corretto dal D.Lgs. 56/2017, impone nuove modalità di stima degli oneri della sicurezza da parte dei professionisti incaricati della stesura del PSC.

Infatti si dispone che ove è prevista la redazione del PSC, nei costi della sicurezza vanno stimati, per tutta la durata delle lavorazioni previste nel cantiere, i costi:

degli apprestamenti previsti nel PSC;

delle misure preventive e protettive e dei dispositivi di protezione individuale eventualmente previsti nel PSC per lavorazioni interferenti;

degli impianti di terra e di protezione contro le scariche atmosferiche, degli impianti antincendio, degli impianti di evacuazione fumi;

dei mezzi e servizi di protezione collettiva;

delle procedure contenute nel PSC e previste per specifici motivi di sicurezza;

degli eventuali interventi finalizzati alla sicurezza e richiesti per lo sfasamento spaziale o temporale delle lavorazioni interferenti;

delle misure di coordinamento relative all'uso comune di apprestamenti, attrezzature, infrastrutture, mezzi e servizi di protezione collettiva.

L'elenco delle tipologie dei costi per la sicurezza individuato al punto 4 dell'Allegato XV del D. Lgs. 81/2008 è tassativo.

Tra i costi per la sicurezza, i costi che devono essere stimati dal CSP e che il committente non deve far assoggettare a ribasso d'asta, ci sono solo quelli elencati al suddetto punto.

Gli altri costi per la sicurezza, di carattere generale, che afferiscono agli obblighi prevenzionistici dell'impresa, rimangono a carico della stessa, che comunque l'impresa non dovrà assoggettare a ribasso.

I costi, elencati secondo le categorie sopra riportate, dovranno contenere le spese per la sicurezza relative agli elementi meglio specificati appresso:

Apprestamenti (All. XV.1)

Sono quelli indicati nell'Allegato I del Regolamento:

- ponteggi; tra battelli; ponti su cavalletti; impalcati; parapetti; andatoie; passerelle;
- armature delle pareti degli scavi;
- gabinetti; locali per lavarsi; spogliatoi; refettori; locali di ricovero e di riposo; dormitori; camere di medicazione; infermerie;
- recinzioni di cantiere.

Le misure preventive e protettive e DPI eventualmente previsti nel PSC per lavorazioni interferenti)

Misure preventive e protettive: Apprestamenti, attrezzature, infrastrutture, mezzi e servizi di protezione collettiva, atti a prevenire il manifestarsi di situazioni di pericolo, a proteggere i lavoratori da rischio d'infortunio ed a tutelare la loro salute

I DPI da considerare sono solo quelli supplementari e necessari in funzione dell'esistenza di attività interferenti.

Non vanno computati i DPI previsti per le singole fasi lavorative.

Gli impianti di terra e di protezione contro le scariche atmosferiche, gli impianti antincendio, gli impianti di evacuazione fumi

Dovranno essere computati solo gli impianti relativi all'attività temporanea del cantiere.

I mezzi ed i servizi di protezione collettiva

- segnaletica di sicurezza;
- avvisatori acustici;
- attrezzature per primo soccorso;
- illuminazione di emergenza;
- mezzi estinguenti;
- servizi di gestione delle emergenze.

Le procedure contenute nel PSC e previste per specifici motivi di sicurezza

- Vanno computate come costi della sicurezza, le procedure derivanti dal contesto ambientale o da interferenze presenti nello specifico cantiere, necessarie per eliminare o ridurre al minimo i rischi per gli addetti.
- Vanno computati come costi, gli apprestamenti che sono necessari per l'applicazione della procedura.

Gli eventuali interventi finalizzati alla sicurezza e richiesti per lo sfasamento spaziale o temporale delle lavorazioni interferenti

- Vanno computati come costi, gli apprestamenti, le procedure e le misure di coordinamento derivanti dagli "sfasamenti spaziali e temporali" per eliminare o ridurre al minimo i rischi per gli addetti.

Le misure di coordinamento relative all'uso comune di apprestamenti, attrezzature, infrastrutture, mezzi e servizi di protezione collettiva

Sono l'insieme delle procedure e delle modalità di lavoro da adottare per usare in sicurezza apprestamenti, attrezzature, infrastrutture, mezzi e servizi di protezione collettiva.

Vanno computati come costi, solo quelli necessari per applicare le misure di coordinamento come ad esempio:

- riunioni periodiche,
- sorveglianza specifica,
- ecc., ecc..

Il punto 4.1.3 dell'Allegato XV dice inoltre che: *“La stima dovrà essere congrua, analitica per voci singole, a corpo o a misura, riferita ad elenchi prezzi standard o specializzati, oppure basata su prezzari o listini ufficiali vigenti nell'area interessata, o sull'elenco prezzi delle misure di sicurezza del committente; nel caso in cui un elenco prezzi non sia applicabile o non disponibile, si farà riferimento ad analisi costi complete e desunte da indagini di mercato....”*.

I costi della sicurezza così individuati, sono compresi nell'importo totale dei lavori, ed individuano la parte del costo dell'opera da non assoggettare a ribasso nelle offerte delle imprese esecutrici.

Ai sopra esposti costi vanno poi aggiunti gli oneri prettamente organizzativi e procedurali necessari per garantire l'esecuzione dell'intero processo produttivo in sicurezza, oltre ovviamente a tutte quelle predisposizioni provvisoriale necessarie per la delimitazione e segnalazione delle aree di lavoro oppure costituenti protezioni collettive ed individuali.

Con l'accettazione del presente piano da parte dell'impresa appaltatrice si intende accettata senza riserva alcuna anche la suddetta stima dei costi omnicomprensivi per l'applicazione di tutte le necessarie misure intese a garantire la sicurezza nel corso dei lavori, nessuna esclusa quant'anche non esplicitamente richiamata nel presente Piano.

In nessun caso le eventuali integrazioni apportate al seguente Piano dall'Appaltatore per meglio garantire la sicurezza nel cantiere, sulla base della propria esperienza e delle effettive attrezzature e macchinari utilizzati per la realizzazione dei lavori, potranno giustificare modifiche o adeguamento alla suddetta stima.

COSTI SICUREZZA	
RIEPILOGO GENERALE	
Importo complessivo delle opere	€ 31.852.216,85
Totale costi della sicurezza, come da computo metrico estimativo	€ 402.634,60

15. VALUTAZIONE RISCHIO RUMORE

La valutazione del rumore sui luoghi di lavoro, in fase preventiva, potrà essere svolta sulla base delle previsioni dei livelli di emissione sonora delle attrezzature di lavoro con le modalità descritte all'art.190 comma 5bis del D. Lgs. N°81/2008 s.m.ed i. e sarà pertanto parte integrante della valutazione dei rischi effettuata dall'impresa esecutrice (POS) ai sensi dell'art. 17 comma 1 del D. Lgs. 81/2008.

Come in precedenza accennato infatti, l'art.190 comma 5bis del D. Lgs. N°81/2008 s.m.ed i. cita testualmente che: *“L'emissione sonora di attrezzature di lavoro, macchine e impianti può essere stimata in fase preventiva facendo riferimento a livelli di rumore standard individuati da studi e misurazioni la cui validità è riconosciuta dalla Commissione consultiva permanente di cui all'articolo 6, riportando la fonte documentale cui si è fatto riferimento.”*

Pertanto, ferme restando le disposizioni di legge per il datore di lavoro dell'impresa appaltante che dovrà comunque produrre una valutazione di esposizione professionale al rumore, poiché all'art. 190 del D.Lgs n° 81/2008 integrato con il D.Lgs. 106/2009 si prevede espressamente che l'esposizione quotidiana personale di un lavoratore al rumore possa essere calcolata in fase preventiva facendo riferimento ai tempi di esposizione e ai livelli di rumore standard individuati da studi e misurazioni la cui validità sia riconosciuta dalla Commissione prevenzione infortuni, riportando la fonte cui si è fatto riferimento, a tal fine si riportano i valori desunti dalle tabelle di valutazione ricavate dall'Istituto Nazionale Svizzero di Assicurazione contro gli infortuni (INSAI/Suva) a seguito di studi e ricerche condotte su letteratura tecnica e su una serie di rilevazioni condotte in numerosi cantieri.

WinSafe D.Lgs.81/2008

Seguono quindi delle tabelle presuntive con le attività, i relativi livelli di emissione sonora e la durata ipotizzabile di esposizione di ciascun lavoratore con riferimento a studi statistici e tendenti ad indicare le mansioni maggiormente soggette alle esposizioni acustiche, in modo tale da fornire indicazioni per la mappatura del rumore, lasciando comunque all'impresa appaltante l'onere di tale valutazione a seconda delle macchine ed attrezzature in suo possesso.

Qualifica funzionale: Nuove Costruzioni Edili - Responsabile Tecnico Di Cantiere		
<i>Attività espletata</i>	<i>Tempo di esposizione (%)</i>	<i>Leq in dB(A)</i>
Attività di ufficio	45	68
Installazione cantiere	1	77
Scavi di sbancamento	1	83
Scavi di fondazione	1	79
Fondazioni e strutture piani interrati	2	84
Struttura in c.a.	11	83
Copertura	1	78
Montaggio e smontaggio ponteggi	1	78
Murature	11	79
Impianti	7	80
Intonaci	5	86
Pavimenti e rivestimenti	3	84
Finiture	4	84
Opere esterne	2	79
Fisiologico	5	0
Totale % di esposizione	100	
Livello di esposizione (Leq,d) normalizzato su 8 ore lavorative		79,5

Qualifica funzionale: Nuove Costruzioni Edili - Assistente Tecnico Di Cantiere		
<i>Attività espletata</i>	<i>Tempo di esposizione (%)</i>	<i>Leq in dB(A)</i>
Installazione cantiere	2	77
Scavi di sbancamento	1	83
Scavi di fondazione	1	79
Fondazioni e strutture piani interrati	4	84
Struttura in c.a.	21	83
Copertura	2	78
Montaggio e smontaggio ponteggi	2	78
Murature	22	79
Impianti	12	80
Intonaci	9	86
Pavimenti e rivestimenti	7	84
Finiture	8	84
Opere esterne	4	79
Fisiologico	5	0
Totale % di esposizione	100	
Livello di esposizione (Leq,d) normalizzato su 8 ore lavorative		82,16

Qualifica funzionale: Nuove Costruzioni Edili - Capo Squadra (impianti)		
<i>Attività espletata</i>	<i>Tempo di esposizione (%)</i>	<i>Leq in dB(A)</i>
Preparazione materiale con utensili vari	15	88
Posa tubature	70	76
Fisiologico	5	0
Totale % di esposizione	90	
Livello di esposizione (Leq,d) normalizzato su 8 ore lavorative		80,88

Qualifica funzionale: Nuove Costruzioni Edili - Escavatorista		
<i>Attività espletata</i>	<i>Tempo di esposizione (%)</i>	<i>Leq in dB(A)</i>
Utilizzo escavatore	60	87
Manutenzione e pause tecniche	35	64
Fisiologico	5	0
Totale % di esposizione	100	
Livello di esposizione (Leq,d) normalizzato su 8 ore lavorative		84,79

Qualifica funzionale: Nuove Costruzioni Edili - Autista Autocarro		
<i>Attività espletata</i>	<i>Tempo di esposizione (%)</i>	<i>Leq in dB(A)</i>
Utilizzo autocarro	60	78
Manutenzione e pause tecniche	35	64
Fisiologico	5	0
Totale % di esposizione	100	
Livello di esposizione (Leq,d) normalizzato su 8 ore lavorative		75,88

Qualifica funzionale: Nuove Costruzioni Edili - Autista Autobetoniera		
<i>Attività espletata</i>	<i>Tempo di esposizione (%)</i>	<i>Leq in dB(A)</i>
Trasporto	40	78
Scarico	30	78
Manutenzione e pause tecniche	15	64
Fisiologico	5	0
Totale % di esposizione	90	
Livello di esposizione (Leq,d) normalizzato su 8 ore lavorative		76,49

Qualifica funzionale: Nuove Costruzioni Edili - Muratore Polivalente		
<i>Attività espletata</i>	<i>Tempo di esposizione (%)</i>	<i>Leq in dB(A)</i>
Murature	50	79
Scanalature	5	87
Sigillature	5	75
Posa serramenti	20	84
Posa ringhiere	5	88
Assistenza posa sanitari	5	78
Assistenza posa corpi radianti	5	83
Fisiologico	5	0
Totale % di esposizione	100	
Livello di esposizione (Leq,d) normalizzato su 8 ore lavorative		82,07

Qualifica funzionale: Nuove Costruzioni Edili - Carpentiere		
<i>Attività espletata</i>	<i>Tempo di esposizione (%)</i>	<i>Leq in dB(A)</i>
Fondazioni e strutture piani interrati	12	84
Strutture in c.a. in elevazione	65	83
Strutture di copertura con orditura in legno	7	78
Utilizzo sega circolare	5	93
Montaggio e smontaggio ponteggi	6	78
Fisiologico	5	0
Totale % di esposizione	100	
Livello di esposizione (Leq,d) normalizzato su 8 ore lavorative		84,28

Qualifica funzionale: Nuove Costruzioni Edili - Operaio Comune Assistenza Impianti		
<i>Attività espletata</i>	<i>Tempo di esposizione (%)</i>	<i>Leq in dB(A)</i>
Demolizioni parziali e scanalature con utensili elettrici	40	97
Demolizioni parziali e scanalature con utensili a mano	20	87
Movimentazione materiale e macerie (vedi ristrutturazioni demolizioni parziali)	35	83
Fisiologico	5	0
Totale % di esposizione	100	
Livello di esposizione (Leq,d) normalizzato su 8 ore lavorative		93,37

Qualifica funzionale: Ripristini Stradali - Addetto Martello Pneumatico		
<i>Attività espletata</i>	<i>Tempo di esposizione (%)</i>	<i>Leq in dB(A)</i>
Utilizzo martello demolitore	50	99
Manutenzione e pause tecniche	45	70
Fisiologico	5	0
Totale % di esposizione	100	
Livello di esposizione (Leq,d) normalizzato su 8 ore lavorative		95,99

Qualifica funzionale: Ripristini Stradali - Addetto Rifinitrice		
<i>Attività espletata</i>	<i>Tempo di esposizione (%)</i>	<i>Leq in dB(A)</i>
Utilizzo rifinitrice	65	89
Manutenzione e pause tecniche	30	70
Fisiologico	5	0
Totale % di esposizione	100	
Livello di esposizione (Leq,d) normalizzato su 8 ore lavorative		87,15

Qualifica funzionale: Ripristini Stradali - Addetto Rullo Compressore		
<i>Attività espletata</i>	<i>Tempo di esposizione (%)</i>	<i>Leq in dB(A)</i>
Utilizzo rullo	75	89
Manutenzione e pause tecniche	20	70
Fisiologico	5	0
Totale % di esposizione	100	
Livello di esposizione (Leq,d) normalizzato su 8 ore lavorative		87,76

Qualifica funzionale: Ristrutturazioni Opere Edili - Elettricista		
<i>Attività espletata</i>	<i>Tempo di esposizione (%)</i>	<i>Leq in dB(A)</i>
Movimentazione e posa tubazioni	35	75
Posa cavi, interruttori e prese	60	64
Fisiologico	5	0
Totale % di esposizione	100	
Livello di esposizione (Leq,d) normalizzato su 8 ore lavorative		70,99

Per evidenziare in modo semplice le azioni da intraprendere a seguito della valutazione dei rischi si riporta una tabella riepilogativa che, suddivisa per "categorie" di rilevazione, dà l'indicazione generica delle azioni da intraprendere.

Livello di esposizione quotidiana	Categoria
Lex,d < 80 dB (A)	NESSUNA
Lex,d 80 - 85 dB (A) e peak level = 135dB (C)	1° FASCIA
Lex,d 85,1 - 87 dB (A) e peak level = 137dB (C)	2° FASCIA
Lex,d > 87 dB (A) e peak level = 140dB (C)	3° FASCIA

Qualifica funzionale	Livello di esposizione (Leq,d)	Categoria
-----------------------------	---------------------------------------	------------------

Nuove Costruzioni Edili - Responsabile Tecnico Di Cantiere	79,5	NESSUNA
Nuove Costruzioni Edili - Autista Autocarro	75,88	NESSUNA
Nuove Costruzioni Edili - Autista Autobetoniera	76,49	NESSUNA
Ristrutturazioni Opere Edili - Elettricista	70,99	NESSUNA

Nuove Costruzioni Edili - Assistente Tecnico Di Cantiere	82,16	1° FASCIA
Nuove Costruzioni Edili - Capo Squadra (impianti)	80,88	1° FASCIA
Nuove Costruzioni Edili - Escavatorista	84,79	1° FASCIA
Nuove Costruzioni Edili - Muratore Polivalente	82,07	1° FASCIA
Nuove Costruzioni Edili - Carpentiere	84,28	1° FASCIA

Nuove Costruzioni Edili - Operaio Comune Assistenza Impianti	93,37	3° FASCIA
Ripristini Stradali - Addetto Martello Pneumatico	95,99	3° FASCIA
Ripristini Stradali - Addetto Rifinitrice	87,15	3° FASCIA
Ripristini Stradali - Addetto Rullo Compressore	87,76	3° FASCIA

L'obbligo di **informazione e formazione** scatta a partire da una esposizione di 80 dBA (valore inferiore di azione), infatti l'art. 195 "Informazione e formazione dei lavoratori" del D. Lgs. n. 81/2008 sancisce che:

"Fermo restando quanto previsto dall'articolo 184 nell'ambito degli obblighi di cui agli articoli 36 e 37, il datore di lavoro garantisce che i lavoratori esposti a valori uguali o superiori ai valori inferiori di azione vengano informati e formati in relazione ai rischi provenienti dall'esposizione al rumore."

L'obbligo di **fornire i mezzi di protezione personale** a partire da 80dBA è invece sancito dall'art. 193 "Uso dei dispositivi di protezione individuali" del D. Lgs. n. 81/2008. Tale art. recita che:

1. In ottemperanza a quanto disposto dall'articolo 18, comma 1, lettera c), il datore di lavoro, nei casi in cui i rischi derivanti dal rumore non possono essere evitati con le misure di prevenzione e protezione di cui all'articolo 192, fornisce i dispositivi di protezione individuali per l'udito conformi alle disposizioni contenute nel titolo III, capo II, e alle seguenti condizioni:

a) nel caso in cui l'esposizione al rumore superi i valori inferiori di azione il datore di lavoro mette a

disposizione dei lavoratori dispositivi di protezione individuale dell'udito;

b) nel caso in cui l'esposizione al rumore sia pari o al di sopra dei valori superiori di azione esige che i lavoratori utilizzino i dispositivi di protezione individuale dell'udito;

c) sceglie dispositivi di protezione individuale dell'udito che consentono di eliminare il rischio per l'udito o di ridurlo al minimo, previa consultazione dei lavoratori o dei loro rappresentanti;

d) verifica l'efficacia dei dispositivi di protezione individuale dell'udito.

2. Il datore di lavoro tiene conto dell'attenuazione prodotta dai dispositivi di protezione individuale dell'udito indossati dal lavoratore solo ai fini di valutare l'efficienza dei DPI uditivi e il rispetto del valore limite di esposizione. I mezzi individuali di protezione dell'udito sono considerati adeguati ai fini delle presenti norme se, correttamente usati, mantengono un livello di rischio uguale od inferiore ai livelli inferiori di azione.

La **sorveglianza sanitaria** viene effettuata a partire da 85 dBA (da 80 dBA su richiesta del lavoratore o su disposizione del Medico Competente) così come previsto dall'art. 196 "Sorveglianza sanitaria":

1. Il datore di lavoro sottopone a sorveglianza sanitaria i lavoratori la cui esposizione al rumore eccede i valori superiori di azione. La sorveglianza viene effettuata periodicamente, di norma una volta l'anno o con periodicità diversa decisa dal medico competente, con adeguata motivazione riportata nel documento di valutazione dei rischi e resa nota ai rappresentanti per la sicurezza di lavoratori in funzione della valutazione del rischio. L'organo di vigilanza, con provvedimento motivato, può disporre contenuti e periodicità della sorveglianza diversi rispetto a quelli forniti dal medico competente.

2. La sorveglianza sanitaria di cui al comma 1 è estesa ai lavoratori esposti a livelli superiori ai valori inferiori di azione, su loro richiesta e qualora il medico competente ne confermi l'opportunità.

16. VALUTAZIONE RISCHIO BIOLOGICO

All'interno della valutazione dei rischi nei cantieri bisognerà considerare anche agenti virali come il Covid19, Sars, e similari, ovvero virus che possono comportare danni gravi alla salute dell'uomo, costituenti agenti biologici che, in quanto tali, devono essere classificati all'interno delle 4 classi di appartenenza di tutti gli agenti biologici potenzialmente rischiosi per l'uomo (art. 268 D. Lgs. 81/08).

L'obbligo per il Datore di lavoro di valutazione del rischio biologico ricorre qualora l'attività lavorativa comporti la possibile esposizione a un 'agente biologico, ossia qualsiasi microorganismo, anche se geneticamente modificato, coltura cellulare ed endoparassita umano che potrebbe provocare infezioni, allergie o intossicazioni (v. artt. 266 e 267 D.Lgs. 81/2008) ed appartenente agli "agenti biologici del gruppo 2 dell'Allegato XLVI del D.Lgs. 81/08". Molti rischi lavorativi di tale tipologia si concentrano nei luoghi di sosta o transito per consistenti masse di popolazione: aree pubbliche, aperte al pubblico o destinate a eventi a larga partecipazione, mezzi di trasporto e, ovviamente, luoghi di lavoro.

Il rischio biologico è disciplinato per i lavoratori dal Titolo X del D. Lgs. 81/08:

Art. 266. Campo di applicazione

1. Le norme del presente titolo si applicano a tutte le attività lavorative nelle quali vi è rischio di esposizione ad agenti biologici. ...

Ai sensi del Titolo X s'intende per:

- a) agente biologico: qualsiasi microrganismo anche se geneticamente modificato, coltura cellulare ed endoparassita umano che potrebbe provocare infezioni, allergie o intossicazioni;*
- b) microrganismo: qualsiasi entità microbiologica, cellulare o meno, in grado di riprodursi o trasferire materiale genetico;*
- c) coltura cellulare: il risultato della crescita in vitro di cellule.*

Il presente capitolo analizza quindi il Rischio coronavirus (e più genericamente tutti i rischi biologici imputabili ad agenti virali) nel luogo di lavoro ed integra il documento della sicurezza specifico (Art. 17 e 28 del D.Lgs. 81/2008) a seguito della diffusione del coronavirus nel territorio nazionale, per la parte luogo di lavoro secondo il *Protocollo condiviso di regolazione delle misure per il contrasto e il contenimento della diffusione del virus Covid-19 negli ambienti di lavoro* del 14 Marzo 2020.

L'analisi si soffermerà sulle diverse misure di prevenzione che possono essere adottate a fronte delle indicazioni del D.P.C.M. 11 Marzo 2020 "*Ulteriori misure COVID-19*". Si farà inoltre riferimento al *Protocollo condiviso di regolazione delle misure per il contrasto e il contenimento della diffusione del virus Covid-19 negli ambienti di lavoro*.

Il 14 marzo 2020 è stato adottato il Protocollo di regolamentazione per il contrasto e il contenimento della diffusione del virus COVID 19 negli ambienti di lavoro (d'ora in poi Protocollo), relativo a tutti i settori produttivi, il cui contenuto è stato integrato in data 24 aprile 2020, e alle cui previsioni il presente protocollo fa integralmente rinvio. Inoltre, le previsioni del presente protocollo rappresentano specificazione di settore rispetto alle previsioni generali contenute nel Protocollo del 14 marzo 2020, come integrato il successivo 24 aprile 2020.

Stante la validità delle disposizioni contenute nel citato Protocollo previste a carattere generale per tutte le categorie, e in particolare per i settori delle opere pubbliche e dell'edilizia, si è ritenuto definire ulteriori misure.

L'obiettivo del presente protocollo condiviso di regolamentazione è fornire indicazioni operative finalizzate a incrementare nei cantieri l'efficacia delle misure precauzionali di contenimento adottate per contrastare l'epidemia di COVID-19. Il COVID-19 rappresenta, infatti, un rischio biologico generico, per il quale occorre adottare misure uguali per tutta la popolazione.

Il presente protocollo contiene, quindi, misure che seguono la logica della precauzione e seguono e attuano le prescrizioni del legislatore e le indicazioni dell'Autorità sanitaria. Tali misure si estendono ai titolari del cantiere e a tutti i subappaltatori e subfornitori presenti nel medesimo cantiere.

Oltre a quanto previsto dal il DPCM dell'11 marzo 2020, i datori di lavoro adottano quindi il suddetto protocollo di regolamentazione all'interno del cantiere, applicando, per tutelare la salute delle persone presenti all'interno del cantiere e garantire la salubrità dell'ambiente di lavoro, le ulteriori misure di precauzione di seguito elencate - da integrare eventualmente con altre equivalenti o più incisive secondo la tipologia, la localizzazione e le caratteristiche del cantiere, previa consultazione del coordinatore per l'esecuzione dei lavori ove nominato, delle rappresentanze sindacali aziendali/organizzazioni sindacali di categoria e del RLST territorialmente competente.

1-INFORMAZIONE

Il datore di lavoro, anche con l'ausilio dell'Ente Unificato Bilaterale formazione/sicurezza delle costruzioni, quindi attraverso le modalità più idonee ed efficaci, informa tutti i lavoratori e chiunque entri nel cantiere circa le disposizioni delle Autorità, consegnando e/o affiggendo all'ingresso del cantiere e nei luoghi maggiormente frequentati appositi cartelli visibili che segnalino le corrette modalità di comportamento.

In particolare, le informazioni riguardano i seguenti obblighi:

- il personale, prima dell'accesso al cantiere dovrà essere sottoposto al controllo della temperatura corporea. Se tale temperatura risulterà superiore ai 37,5°, non sarà consentito l'accesso al cantiere. Le persone in tale condizione saranno momentaneamente isolate e fornite di mascherine, non dovranno recarsi al Pronto Soccorso e/o nelle infermerie di sede, ma dovranno contattare nel più breve tempo possibile il proprio medico curante e seguire le sue indicazioni o, comunque, l'autorità sanitaria; la rilevazione in tempo reale della temperatura corporea costituisce un trattamento di dati personali e, pertanto, deve avvenire ai sensi della disciplina privacy vigente.

A tal fine si suggerisce di:

1) rilevare la temperatura e non registrare il dato acquisito. È possibile identificare l'interessato e registrare il superamento della soglia di temperatura solo qualora sia necessario a documentare le ragioni che hanno impedito l'accesso ai locali aziendali;

2) fornire l'informativa sul trattamento dei dati personali. Si ricorda che l'informativa può omettere le informazioni di cui l'interessato è già in possesso e può essere fornita anche oralmente. Quanto ai contenuti dell'informativa, con riferimento alla finalità del trattamento potrà essere indicata la prevenzione dal contagio da COVID-19 e con riferimento alla base giuridica può essere indicata l'implementazione dei protocolli di sicurezza anti-contagio ai sensi dell'art. 1, n. 7, lett. d), del DPCM 11 marzo 2020 e con riferimento alla durata dell'eventuale conservazione dei dati si può far riferimento al termine dello stato d'emergenza;

3) definire le misure di sicurezza e organizzative adeguate a proteggere i dati. In particolare, sotto il profilo organizzativo, occorre individuare i soggetti preposti al trattamento e fornire loro le istruzioni necessarie. A tal fine, si ricorda che i dati possono essere trattati esclusivamente per finalità di prevenzione dal contagio da COVID-19 e non devono essere diffusi o comunicati a terzi al di fuori delle specifiche previsioni normative (es. in caso di richiesta da parte dell'Autorità sanitaria per la ricostruzione della filiera degli eventuali "contatti stretti di un lavoratore risultato positivo al COVID-19);

4) in caso di isolamento momentaneo dovuto al superamento della soglia di temperatura, assicurare modalità tali da garantire la riservatezza e la dignità del lavoratore. Tali garanzie devono essere assicurate anche nel caso in cui il lavoratore comunichi all'ufficio responsabile del personale di aver avuto, al di fuori del contesto aziendale, contatti con soggetti risultati positivi al COVID-19 e nel caso di allontanamento del lavoratore che durante l'attività lavorativa sviluppi febbre e sintomi di infezione respiratoria e dei suoi colleghi.

- la consapevolezza e l'accettazione del fatto di non poter fare ingresso o di poter permanere in cantiere e di doverlo dichiarare tempestivamente laddove, anche successivamente all'ingresso, sussistano le condizioni di pericolo (sintomi di influenza, temperatura, provenienza da zone a rischio o contatto con persone positive al virus nei 14 giorni precedenti, etc) in cui i provvedimenti dell'Autorità impongono di informare il medico di famiglia e l'Autorità sanitaria e di rimanere al proprio domicilio;

- l'impegno a rispettare tutte le disposizioni delle Autorità e del datore di lavoro nel fare accesso in cantiere (in particolare: mantenere la distanza di sicurezza, utilizzare gli strumenti di protezione individuale messi a disposizione durante le lavorazioni che non consentano di rispettare la distanza interpersonale di un metro e tenere comportamenti corretti sul piano dell'igiene);

- l'impegno a informare tempestivamente e responsabilmente il datore di lavoro della presenza di qualsiasi sintomo influenzale durante l'espletamento della prestazione lavorativa, avendo cura di rimanere ad adeguata distanza dalle persone presenti;
- l'obbligo del datore di lavoro di informare preventivamente il personale, e chi intende fare ingresso nel cantiere, della preclusione dell'accesso a chi, negli ultimi 14 giorni, abbia avuto contatti con soggetti risultati positivi al COVID-19 o provenga da zone a rischio secondo le indicazioni dell'OMS;
- Per questi casi si fa riferimento al Decreto legge n. 6 del 23/02/2020, art. 1, lett. h) e i)

2. MODALITA' DI ACCESSO DEI FORNITORI ESTERNI AI CANTIERI

- Per l'accesso di fornitori esterni devono essere individuate procedure di ingresso, transito e uscita, mediante modalità, percorsi e tempistiche predefinite, al fine di ridurre le occasioni di contatto con il personale presente nel cantiere, con integrazione in appendice nel Piano di sicurezza e coordinamento;
- Se possibile, gli autisti dei mezzi di trasporto devono rimanere a bordo dei propri mezzi: non è consentito l'accesso ai locali chiusi comuni del cantiere per nessun motivo. Per le necessarie attività di approntamento delle attività di carico e scarico, il trasportatore dovrà attenersi alla rigorosa distanza minima di un metro;
- Per fornitori/trasportatori e/o altro personale esterno individuare/installare servizi igienici dedicati, prevedere il divieto di utilizzo di quelli del personale dipendente e garantire una adeguata pulizia giornaliera;
- Ove sia presente un servizio di trasporto organizzato dal datore di lavoro per raggiungere il cantiere, va garantita e rispettata la sicurezza dei lavoratori lungo ogni spostamento, se del caso facendo ricorso a un numero maggiore di mezzi e/o prevedendo ingressi ed uscite dal cantiere con orari flessibili e scaglionati oppure riconoscendo aumenti temporanei delle indennità specifiche, come da contrattazione collettiva, per l'uso del mezzo proprio. In ogni caso, occorre assicurare la pulizia con specifici detergenti delle maniglie di portiere e finestrini, volante, cambio, etc. mantenendo una corretta areazione all'interno del veicolo.

3. PULIZIA E SANIFICAZIONE NEL CANTIERE

- Il datore di lavoro assicura la pulizia giornaliera e la sanificazione periodica degli spogliatoi e delle aree comuni limitando l'accesso contemporaneo a tali luoghi; ai fini della sanificazione e della igienizzazione vanno inclusi anche i mezzi d'opera con le relative cabine di guida o di pilotaggio. Lo stesso dicasi per le auto di servizio e le auto a noleggio e per i mezzi di lavoro quali gru e mezzi operanti in cantiere;
- Il datore di lavoro verifica la corretta pulizia degli strumenti individuali di lavoro impedendone l'uso promiscuo, fornendo anche specifico detergente e rendendolo disponibile in cantiere sia prima che durante che al termine della prestazione di lavoro;
- Il datore di lavoro deve verificare l'avvenuta sanificazione di tutti gli alloggiamenti e di tutti i locali, compresi quelli all'esterno del cantiere ma utilizzati per tale finalità, nonché dei mezzi d'opera dopo ciascun utilizzo, presenti nel cantiere e nelle strutture esterne private utilizzate sempre per le finalità del cantiere;
- nel caso di presenza di una persona con COVID-19 all'interno del cantiere si procede alla pulizia e sanificazione dei locali, alloggiamenti e mezzi secondo le disposizioni della circolare n. 5443 del 22 febbraio 2020 del Ministero della Salute nonché, laddove necessario, alla loro ventilazione
- La periodicità della sanificazione verrà stabilita dal datore di lavoro in relazione alle caratteristiche ed agli utilizzi dei locali e mezzi di trasporto, previa consultazione del medico competente aziendale e del Responsabile di servizio di prevenzione e protezione, dei Rappresentanti dei lavoratori per la sicurezza (RLS o RSLT territorialmente competente);

- Nelle aziende che effettuano le operazioni di pulizia e sanificazione vanno definiti i protocolli di intervento specifici in comune accordo con i Rappresentanti dei lavoratori per la sicurezza (RLS o RSLT territorialmente competente);
- Gli operatori che eseguono i lavori di pulizia e sanificazione debbono inderogabilmente essere dotati di tutti gli indumenti e i dispositivi di protezione individuale;
- Le azioni di sanificazione devono prevedere attività eseguite utilizzando prodotti aventi le caratteristiche indicate nella circolare n 5443 del 22 febbraio 2020 del Ministero della Salute;

4. PRECAUZIONI IGIENICHE PERSONALI

- è obbligatorio che le persone presenti in azienda adottino tutte le precauzioni igieniche, in particolare assicurino il frequente e minuzioso lavaggio delle mani, anche durante l'esecuzione delle lavorazioni;
- il datore di lavoro, a tal fine, mette a disposizione idonei mezzi detergenti per le mani;

5. DISPOSITIVI DI PROTEZIONE INDIVIDUALE

- l'adozione delle misure di igiene e dei dispositivi di protezione individuale indicati nel presente Protocollo di Regolamentazione è di fondamentale importanza ma, vista l'attuale situazione di emergenza, è evidentemente legata alla disponibilità in commercio dei predetti dispositivi;
- le mascherine dovranno essere utilizzate in conformità a quanto previsto dalle indicazioni dell'Organizzazione mondiale della sanità;
- data la situazione di emergenza, in caso di difficoltà di approvvigionamento e alla sola finalità di evitare la diffusione del virus, potranno essere utilizzate mascherine la cui tipologia corrisponda alle indicazioni dall'autorità sanitaria e del coordinatore per l'esecuzione dei lavori ove nominato ai sensi del Decreto legislativo 9 aprile 2008, n. 81;
- è favorita la predisposizione da parte dell'azienda del liquido detergente secondo le indicazioni dell'OMS (<https://www.who.int/gpsc/5may/Guide to Local Production.pdf>);
- qualora la lavorazione da eseguire in cantiere imponga di lavorare a distanza interpersonale minore di un metro e non siano possibili altre soluzioni organizzative è comunque necessario l'uso delle mascherine e altri dispositivi di protezione (guanti, occhiali, tute, cuffie, ecc...) conformi alle disposizioni delle autorità scientifiche e sanitarie; in tali evenienze, in mancanza di idonei D.P.I., le lavorazioni dovranno essere sospese con il ricorso se necessario alla Cassa Integrazione Ordinaria (CIGO) ai sensi del Decreto Legge n. 18 del 17 marzo 2020, per il tempo strettamente necessario al reperimento degli idonei DPI;
- il coordinatore per l'esecuzione dei lavori ove nominato ai sensi del Decreto legislativo 9 aprile 2008, n. 81 provvede al riguardo ad integrare il Piano di sicurezza e di coordinamento e la relativa stima dei costi con tutti i dispositivi ritenuti necessari; il coordinatore per la sicurezza in fase di progettazione, con il coinvolgimento del RLS o, ove non presente, del RLST, adegua la progettazione del cantiere alle misure contenute nel presente protocollo, assicurandone la concreta attuazione;
- il datore di lavoro provvede a rinnovare a tutti i lavoratori gli indumenti da lavoro prevedendo la distribuzione a tutte le maestranze impegnate nelle lavorazioni di tutti i dispositivi individuale di protezione anche con tute usa e getta;
- il datore di lavoro provvede a rinnovare a tutti i lavoratori gli indumenti da lavoro prevedendo la distribuzione a tutte le maestranze impegnate nelle lavorazioni di tutti i dispositivi individuale di protezione anche con tute usa e getta;
- il datore di lavoro si assicura che in ogni cantiere di grandi dimensioni per numero di occupati (superiore a 250 unità) sia attivo il presidio sanitario e, laddove obbligatorio, l'apposito servizio medico e apposito pronto intervento; per tutti gli altri cantieri, tali attività sono svolte dagli addetti al primo soccorso, già nominati, previa adeguata formazione e fornitura delle dotazioni necessarie con riferimento alle misure di contenimento della diffusione del virus COVID-19;

6. GESTIONE SPAZI COMUNI (MENSA, SPOGLIATOI)

- L'accesso agli spazi comuni, comprese le mense e gli spogliatoi è contingentato, con la previsione di una ventilazione continua dei locali, di un tempo ridotto di sosta all'interno di tali spazi e con il mantenimento della distanza di sicurezza di 1 metro tra le persone che li occupano; nel caso di attività che non prevedono obbligatoriamente l'uso degli spogliatoi, è preferibile non utilizzare gli stessi al fine di evitare il contatto tra i lavoratori; nel caso in cui ne sia obbligatorio l'uso, il coordinatore per l'esecuzione dei lavori, ove nominato ai sensi del Decreto legislativo 9 aprile 2008 n° 81, provvede al riguardo ad integrare il Piano di sicurezza e di coordinamento anche attraverso una turnazione dei lavoratori compatibilmente con le lavorazioni previste in cantiere;
- il datore di lavoro provvede alla sanificazione almeno giornaliera ed alla organizzazione degli spazi per la mensa e degli spogliatoi per lasciare nella disponibilità dei lavoratori luoghi per il deposito degli indumenti da lavoro e garantire loro idonee condizioni igieniche sanitarie.
- occorre garantire la sanificazione periodica e la pulizia giornaliera con appositi detergenti anche delle tastiere dei distributori di bevande;

7. ORGANIZZAZIONE DEL CANTIERE (TURNAZIONE, RIMODULAZIONE DEI CRONOPROGRAMMA DELLE LAVORAZIONI)

In riferimento al DPCM 11 marzo 2020, punto 7, limitatamente al periodo della emergenza dovuta al COVID-19, le imprese potranno, avendo a riferimento quanto previsto dai CCNL e favorendo così le intese con le rappresentanze sindacali aziendali, o territoriali di categoria, disporre la riorganizzazione del cantiere e del cronoprogramma delle lavorazioni anche attraverso la turnazione dei lavoratori con l'obiettivo di diminuire i contatti, di creare gruppi autonomi, distinti e riconoscibili e di consentire una diversa articolazione degli orari del cantiere sia per quanto attiene all'apertura, alla sosta e all'uscita.

8. GESTIONE DI UNA PERSONA SINTOMATICA IN CANTIERE

- Nel caso in cui una persona presente in cantiere sviluppi febbre con temperatura superiore ai 37,5° e sintomi di infezione respiratoria quali la tosse, lo deve dichiarare immediatamente al datore di lavoro o al direttore di cantiere che dovrà procedere al suo isolamento in base alle disposizioni dell'autorità sanitaria e del coordinatore per l'esecuzione dei lavori ove nominato ai sensi del Decreto legislativo 9 aprile 2008 n° 81 e procedere immediatamente ad avvertire le autorità sanitarie competenti e i numeri di emergenza per il COVID-19 forniti dalla Regione o dal Ministero della Salute;
- Il datore di lavoro collabora con le Autorità sanitarie per l'individuazione degli eventuali "contatti stretti" di una persona presente in cantiere che sia stata riscontrata positiva al tampone COVID-19. Ciò al fine di permettere alle autorità di applicare le necessarie e opportune misure di quarantena. Nel periodo dell'indagine, il datore di lavoro potrà chiedere agli eventuali possibili contatti stretti di lasciare cautelativamente il cantiere secondo le indicazioni dell'Autorità sanitaria.

9. SORVEGLIANZA SANITARIA/MEDICO COMPETENTE/RLS o RLST

- La sorveglianza sanitaria deve proseguire rispettando le misure igieniche contenute nelle indicazioni del Ministero della Salute:
- vanno privilegiate, in questo periodo, le visite preventive, le visite a richiesta e le visite da rientro da malattia;
- la sorveglianza sanitaria periodica non va interrotta, perché rappresenta una ulteriore misura di prevenzione di carattere generale: sia perché può intercettare possibili casi e sintomi sospetti del contagio, sia per l'informazione e la formazione che il medico competente può fornire ai lavoratori per evitare la diffusione del contagio;
- nell'integrare e proporre tutte le misure di regolamentazione legate al COVID-19 il medico competente collabora con il datore di lavoro e le RLS/RLST nonché con il direttore di cantiere e il

coordinatore per l'esecuzione dei lavori ove nominato ai sensi del Decreto legislativo 9 aprile 2008 n° 81;

- Il medico competente segnala al datore di lavoro situazioni di particolare fragilità e patologie attuali o pregresse dei dipendenti e il datore di lavoro provvede alla loro tutela nel rispetto della privacy il medico competente applicherà le indicazioni delle Autorità Sanitarie;

10. AGGIORNAMENTO DEL PROTOCOLLO DI REGOLAMENTAZIONE

- È costituito in cantiere un Comitato per l'applicazione e la verifica delle regole del protocollo di regolamentazione con la partecipazione delle rappresentanze sindacali aziendali e del RLS.
- Laddove, per la particolare tipologia di cantiere e per il sistema delle relazioni sindacali, non si desse luogo alla costituzione di comitati per i singoli cantieri, verrà istituito, un Comitato Territoriale composto dagli Organismi Paritetici per la salute e la sicurezza, laddove costituiti, con il coinvolgimento degli RLST e dei rappresentanti delle parti sociali.
- Potranno essere costituiti, a livello territoriale o settoriale, ad iniziativa dei soggetti firmatari del presente Protocollo, comitati per le finalità del Protocollo, anche con il coinvolgimento delle autorità sanitarie locali e degli altri soggetti istituzionali coinvolti nelle iniziative per il contrasto della diffusione del COVID19.

Si evidenzia che rimangono, comunque, ferme le funzioni ispettive dell'INAIL e dell'Agenzia unica per le ispezioni del lavoro, "*Ispettorato Nazionale del Lavoro*", e che, in casi eccezionali, potrà essere richiesto l'intervento degli agenti di Polizia Locale.

TIPIZZAZIONE, RELATIVAMENTE ALLE ATTIVITA' DI CANTIERE, DELLE IPOTESI DI ESCLUSIONE DELLA RESPONSABILITÀ DEL DEBITORE, ANCHE RELATIVAMENTE ALL'APPLICAZIONE DI EVENTUALI DECADENZE O PENALI CONNESSE A RITARDATI O OMESSI ADEMPIMENTI

Le ipotesi che seguono, costituiscono una tipizzazione pazzia, relativamente alle attività di cantiere, della disposizione, di carattere generale, contenuta nell'articolo 91 del decreto legge 17 marzo 2020, n. 18, a tenore della quale il rispetto delle misure di contenimento adottate per contrastare l'epidemia di COVID-19 è sempre valutata ai fini dell'esclusione, ai sensi e per gli effetti degli articoli 1218 e 1223 c.c., della responsabilità del debitore, anche relativamente all'applicazione di eventuali decadenze o penali connesse a ritardati o omissi adempimenti.

1) la lavorazione da eseguire in cantiere impone di lavorare a distanza interpersonale minore di un metro, non sono possibili altre soluzioni organizzative e non sono disponibili, in numero sufficiente, mascherine e altri dispositivi di protezione individuale (guanti, occhiali, tute, cuffie, ecc..) conformi alle disposizioni delle autorità scientifiche e sanitarie (risulta documentato l'avvenuto ordine del materiale di protezione individuale e la sua mancata consegna nei termini): conseguente sospensione delle lavorazioni;

2) l'accesso agli spazi comuni, per esempio le mense, non può essere contingentato, con la previsione di una ventilazione continua dei locali, di un tempo ridotto di sosta all'interno di tali spazi e con il mantenimento della distanza di sicurezza di 1 metro tra le persone che li occupano; non è possibile assicurare il servizio di mensa in altro modo per assenza, nelle adiacenze del cantiere, di esercizi commerciali, in cui consumare il pasto, non è possibile ricorrere ad un pasto caldo anche al sacco, da consumarsi mantenendo le specifiche distanze con conseguente sospensione delle lavorazioni;

3) caso di un lavoratore che si accerti affetto da COVID-19; necessità di porre in quarantena tutti i lavoratori che siano venuti a contatto con il collega contagiato; non è possibile la riorganizzazione del cantiere e del cronoprogramma delle lavorazioni: conseguente sospensione delle lavorazioni;

4) laddove vi sia il pernottamento degli operai ed il dormitorio non abbia le caratteristiche minime di sicurezza richieste e/o non siano possibili altre soluzioni organizzative, per mancanza di strutture ricettive disponibili: conseguente sospensione delle lavorazioni.

5) indisponibilità di approvvigionamento di materiali, mezzi, attrezzature e maestranze funzionali alle specifiche attività del cantiere: conseguente sospensione delle lavorazioni.

La ricorrenza delle predette ipotesi deve essere attestata dal coordinatore per la sicurezza nell'esecuzione dei lavori che ha redatto l'integrazione del Piano di sicurezza e di coordinamento.

N.B. si evidenzia che la tipizzazione delle ipotesi deve intendersi come meramente esemplificativa e non esaustiva.

Istruzioni operative per la pulizia delle mani

Il lavaggio delle mani è una misura indispensabile per la prevenzione e protezione dal rischio biologico. Le mani sono il veicolo principale di trasferimento di agenti virali da un campione all'operatore oppure da un operatore all'altro e/o all'ambiente.

I lavoratori possono raccogliere agenti patogeni sulle loro mani per contatto con la cute integra, con i campioni biologici, con le attrezzature o le superfici di lavoro. Le mani sono, inoltre, di per sé un'importante fonte di contaminazione di microrganismi (flora batterica transitoria e flora batterica residente della cute).

Una corretta igiene delle mani servirà quindi a rimuovere ed eliminare rapidamente dalle mani eventuali agenti biologici disseminati che da qui potrebbero facilmente essere introdotti nell'organismo, e a bloccare una eventuale catena di trasmissione degli agenti biologici stessi.

Per quanto riguarda il lavaggio delle mani, va tenuto presente che esso va applicato dopo ogni attività di lavoro con potenziale esposizione al rischio biologico, dopo aver tolto i guanti e altri DPI o indumenti protettivi, nel caso di contaminazione o sospetta tale con materiali a rischio, dopo l'effettuazione di manovre invasive su pazienti umani o animali, dopo attività generiche come aver starnutito, soffiato il naso, usato i servizi igienici, aver adoperato mezzi pubblici e prima di lasciare l'area di lavoro, prima di mangiare, bere, applicare cosmetici o lenti a contatto, assumere farmaci.

Inoltre si ricorda che l'uso dei guanti non sostituisce mai l'igiene delle mani.

Come eseguire il lavaggio delle mani:

- Utilizzare sapone liquido e acqua corrente, preferibilmente calda;
- Applicare il sapone su entrambi i palmi delle mani e strofinare sul dorso, tra le dita e nello spazio al di sotto delle unghie, per almeno 20-25 secondi;
- Risciacquare abbondantemente con acqua corrente;
- Asciugare le mani possibilmente con carta usa e getta, asciugamani monouso o con un dispositivo ad aria calda o con asciugamani di tela in rotolo;
- Non toccare rubinetti o maniglie con le mani appena lavate. Per chiudere il rubinetto, se non presente un meccanismo a pedale, utilizzare una salviettina pulita, meglio se monouso.

Durata totale della procedura: circa 50-60 secondi.

In assenza di servizi igienici e della disponibilità di acqua corrente, utilizzare gel igienizzante per mani pronto all'uso (con movimenti analoghi al lavaggio mani con acqua e sapone: applicarlo sul palmo di una mano e, strofinando le mani, frizionare e distribuirlo sulla superficie di entrambe le mani, lasciando agire per circa 15-20 secondi, finché non si asciuga. Seguire le istruzioni del produttore circa la quantità di prodotto da usare ed il tempo di azione).

La corretta applicazione di misure preventive, quali l'igiene delle mani, può ridurre il rischio di infezione.

Misure preventive quali l'igiene delle mani, l'igiene respiratoria e il distanziamento sociale, devono essere pubblicizzate tramite appositi materiali informativi esposti nelle aree di lavoro.

Dispositivi di protezione individuale per rischio biologico

Per Dispositivi di Protezione Individuale (DPI), ai sensi dell'art. 74, comma 1, D. Lgs. 81/2008 e s.m.i., si intende *"qualsiasi attrezzatura destinata ad essere indossata e tenuta dal lavoratore allo scopo di proteggerlo contro uno o più rischi suscettibili di minacciarne la sicurezza o la salute durante il lavoro, nonché ogni complemento o accessorio destinato a tale scopo"*.

Tra i vari obblighi prescritti dall'art. 77 del D.Lgs. 81/2008 e s.m.i., il Datore di Lavoro, a seguito della valutazione dei rischi, deve individuare i rischi che non possono essere ridotti con altri mezzi e, in questo caso, deve individuare i DPI idonei a ridurli, tenendo in considerazione anche le eventuali fonti di rischio che i DPI stessi possono rappresentare per i lavoratori.

I lavoratori a loro volta, ai sensi degli artt. 20 e 78 del D.Lgs. 81/08 s.m.i., avranno l'obbligo di:

- utilizzare correttamente i DPI, rispettando le istruzioni impartite dai preposti;
- aver cura dei Dispositivi di Protezione Individuale (DPI) forniti;
- non apportare modifiche ai DPI forniti;
- segnalare immediatamente ai preposti qualsiasi difetto o inconveniente rilevato nei DPI messi a disposizione;
- verificare prima di ogni utilizzo l'integrità e la funzionalità del DPI;
- seguire le procedure aziendali per la riconsegna dei DPI al termine dell'utilizzo.

A seguito della Valutazione dei Rischi i DPI per fronteggiare agenti patogeni virali sono quelli relativi a:

- Protezione delle vie respiratorie;
- Protezione degli occhi;
- Protezione delle mani;
- Protezione del corpo.

Riguardo alle protezioni delle vie respiratorie, classificate come DPI di III Categoria, in quanto proteggono i lavoratori da rischi che possono causare conseguenze molto gravi quali la morte o danni irreversibili alla salute per l'esposizione ad agenti biologici nocivi si fa riferimento ai facciali filtranti monouso che proteggono da aerosol solidi e liquidi e "sono classificati in tre categorie secondo la norma EN 149:2001 + A1:2009:

FFP1: protezione da aerosol solidi e liquidi senza tossicità specifica in concentrazioni fino a 4xTLV, APF=4;

FFP2: protezione da aerosol solidi e liquidi senza tossicità specifica o a bassa tossicità in concentrazioni fino a 12xTLV, APF=10;

FFP3: protezione da aerosol solidi o liquidi senza tossicità specifica a bassa tossicità e ad alta tossicità in concentrazioni fino a 50xTLV, APF=30".

Si definisce:

- TLV il Valore limite di esposizione professionale, cioè la concentrazione di una sostanza chimica alla quale si ritiene che la maggior parte dei lavoratori possa rimanere esposta senza effetti negativi sulla salute;
- APF il fattore di protezione assegnato".

In particolare sul facciale filtrante i codici riportati hanno i seguenti significati:

NR: facciale filtrante monouso utilizzabile per un massimo di 8 ore;

R: filtro riutilizzabile;

D: protezioni respiratore che ha superato la prova opzionale di intasamento per una migliore respirazione".

In alternativa sarà possibile utilizzare semimaschere facciali con filtri che proteggono a seconda del filtro utilizzato, da gas e/o aerosol. I filtri per la protezione da polveri, fumi e nebbie sono classificati in tre categorie secondo la norma EN 143:2001 + A1:2006: P1, P2 e P3.

Si segnala che il fattore di protezione assegnato APF e il TLV per le tre categorie sono identici a quelli indicati precedentemente per i facciali filtranti monouso.

WinSafe D.Lgs.81/2008

Per la protezione dal nuovo COVID-19 sono consigliati i facciali filtranti monouso FFP2 o FFP3 oppure semimaschere facciali con filtri P2 o P3.

Si allega tabella riassuntiva relativa a tutti i DPI:

Dispositivi di protezione individuale per la gestione dell'emergenza COVID-19		
PROTEZIONE	DISPOSITIVO	NORMA
Protezione occhi	Occhiali (DPI II cat.)	UNI EN 166:2004
Protezione occhi	Occhiali a maschera (DPI III cat.)	UNI EN 166:2004
Protezione occhi e mucose	Visiera (DPI III cat.)	UNI EN 166:2004
Protezione vie respiratorie	Semimaschera filtrante	UNI EN 149:2009
Protezione vie respiratorie	Semimaschera e quarti di maschera	UNI EN 140:2000
Protezione vie respiratorie	Facciali filtranti monouso	UNI EN 149:2001
Protezione corpo	Indumenti di protezione (DPI III cat)	UNI EN 14126:2004 UNI EN13688:2013
Protezione mani	Guanti monouso (DPI III cat)	UNI EN 420:2010 UNI EN ISO 374-5:2017 UNI EN ISO 374-2:2020 UNI EN 455
Protezione arti inferiori	Calzari (DPI I, II, III cat.)	UNI EN ISO 20345:2012 UNI EN ISO 20347:2012 UNI EN ISO 20346:2014

Si ricorda comunque l'importanza delle corrette procedure per utilizzare i DPI che dovranno essere trasmesse ai lavoratori attraverso specifiche lezioni di formazione ed informazione.

VALUTAZIONE DEL RISCHIO DA LINEE GUIDA INAIL

Il periodo di emergenza sanitaria connessa alla pandemia da SARS-CoV-2 ha portato alla necessità di adottare importanti azioni contenitive che hanno richiesto, fra l'altro, la sospensione temporanea di numerose attività produttive.

Le misure contenitive che hanno riguardato il mondo del lavoro si sono rese necessarie per ridurre le occasioni di contatto sociale sia per la popolazione generale, ma anche per caratteristiche intrinseche dell'attività lavorativa per il rischio di contagio.

Il fenomeno dell'epidemia tra gli operatori sanitari – che sicuramente per questo ambito di rischio è il contesto lavorativo di maggior pericolosità – ha fatto emergere con chiarezza come il rischio da infezione in occasione di lavoro sia concreto ed ha determinato, come confermato anche dalle ultime rilevazioni, numeri elevati di infezioni pari a circa il 10 % del totale dei casi e numerosi decessi. Tale fenomeno è comune ad altri paesi colpiti dalla pandemia.

Per tali motivi, occorre adottare misure graduali ed adeguate al fine di consentire, in presenza di indicatori epidemiologici compatibili, un ritorno progressivo al lavoro, garantendo adeguati livelli di tutela della salute e sicurezza di tutti i lavoratori.

Al fine di contribuire a fornire elementi tecnici di valutazione al decisore politico per la determinazione di livelli di priorità progressiva di interventi, è necessario tenere in considerazione le specificità dei processi produttivi e delle modalità di organizzazione del lavoro che nell'insieme possono contribuire alla caratterizzazione del rischio.

Il rischio da contagio da SARS-CoV-2 in occasione di lavoro può essere classificato secondo tre variabili:

- **Esposizione:** la probabilità di venire in contatto con fonti di contagio nello svolgimento delle specifiche attività lavorative (es. settore sanitario, gestione dei rifiuti speciali, laboratori di ricerca, ecc.);

- **Prossimità:** le caratteristiche intrinseche di svolgimento del lavoro che non permettono un sufficiente distanziamento sociale (es. specifici compiti in catene di montaggio) per parte del tempo di lavoro o per la quasi totalità;
- **Aggregazione:** la tipologia di lavoro che prevede il contatto con altri soggetti oltre ai lavoratori dell'azienda (es. ristorazione, commercio al dettaglio, spettacolo, alberghiero, istruzione, ecc.).

Tali profili di rischio possono assumere una diversa entità ma allo stesso tempo modularità in considerazione delle aree in cui operano gli insediamenti produttivi, delle modalità di organizzazione del lavoro e delle specifiche misure preventive adottate.

In una analisi di priorità della modulazione delle misure contenitive, va tenuto conto anche dell'impatto che la riattivazione di uno o più settori comporta nell'aumento di occasioni di aggregazioni sociali per la popolazione. È evidente, infatti, che nell'ambito della tipologia di lavoro che prevede contatti con soggetti "terzi", ve ne sono alcuni che determinano necessariamente la riattivazione di mobilità di popolazione e in alcuni casi grandi aggregazioni.

Al fine di sintetizzare in maniera integrata gli ambiti di rischio suddetti, è stata messa a punto una metodologia basata sul modello sviluppato sulla base dati O'NET del Bureau of Labor of Statistics statunitense (fonte O*NET 24.2 Database, U.S. Department of Labor, Employment and Training Administration) adattato al contesto lavorativo nazionale integrando i dati delle indagini INAIL e ISTAT (fonti Indagine INSuLa 2 e dati ISTAT degli occupati al 2019) e gli aspetti connessi all'impatto sull'aggregazione sociale.

Metodologia di valutazione integrata

Viene di seguito illustrata una matrice di rischio elaborata sulla base del confronto di scoring attribuibili per ciascun settore produttivo per le prime due variabili con le relative scale:

- esposizione

- 0 = probabilità bassa (es. lavoratore agricolo);
- 1 = probabilità medio-bassa;
- 2 = probabilità media;
- 3 = probabilità medio-alta;
- 4 = probabilità alta (es. operatore sanitario).

- prossimità

- 0 = lavoro effettuato da solo per la quasi totalità del tempo;
- 1 = lavoro con altri ma non in prossimità (es. ufficio privato);
- 2 = lavoro con altri in spazi condivisi ma con adeguato distanziamento (es. ufficio condiviso);
- 3 = lavoro che prevede compiti condivisi in prossimità con altri per parte non predominante del tempo (es. catena di montaggio);
- 4 = lavoro effettuato in stretta prossimità con altri per la maggior parte del tempo (es. studio dentistico).

Il punteggio risultante da tale combinazione viene corretto con un fattore che tiene conto della terza scala:

- aggregazione

- 1.00 = presenza di terzi limitata o nulla (es. settori manifatturiero, industria, uffici non aperti al pubblico);
- 1.15 (+15%) = presenza intrinseca di terzi ma controllabile organizzativamente (es. commercio al dettaglio, servizi alla persona, uffici aperti al pubblico, bar, ristoranti);

1.30 (+30%) = aggregazioni controllabili con procedure (es. sanità, scuole, carceri, forze armate, trasporti pubblici);
 1.50 (+50%) = aggregazioni intrinseche controllabili con procedure in maniera molto limitata (es. spettacoli, manifestazioni di massa).

Il risultato finale determina l'attribuzione del livello di rischio con relativo codice colore per ciascun settore produttivo all'interno della matrice seguente.

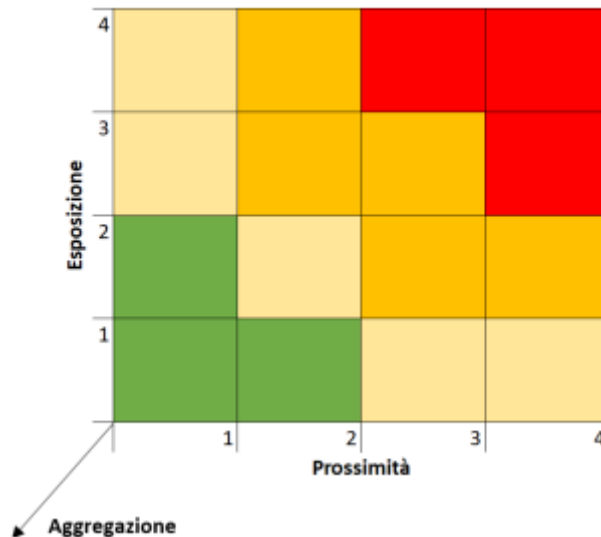

Matrice di rischio: verde = basso; giallo = medio-basso; arancio = medio-alto; rosso = alto

L'INAIL ha preparato una tabella che illustra le classi di rischio per alcuni dei principali settori lavorativi e partizioni degli stessi, nonché il relativo numero degli occupati dalla quale si evince che il rischio per gli operai edili nel settore delle costruzioni è MEDIO-BASSO:

Codice Ateco 2007	Descrizione	Numero di occupati (ISTAT 2019) in migliaia	Classe di Rischio
A	AGRICOLTURA, SILVICOLTURA E PESCA	930.0	BASSO
C	ATTIVITÀ MANIFATTURIERE	3957.0	BASSO
	MANUTENTORI		MEDIO-ALTO
D	FORNITURA DI ENERGIA ELETTRICA, GAS, VAPORE E ARIA CONDIZIONATA	80.2	BASSO
E	FORNITURA DI ACQUA; RETI FOGNARIE, ATTIVITÀ DI GESTIONE DEI RIFIUTI E RISANAMENTO	231.7	BASSO
	OPERATORI ECOLOGICI		MEDIO-BASSO
F	COSTRUZIONI	1555.6	BASSO
	OPERAI EDILI		MEDIO-BASSO
G	COMMERCIO ALL'INGROSSO E AL DETTAGLIO; RIPARAZIONE DI AUTOVEICOLI E MOTOCICLI	3737.8	BASSO
	FARMACISTI		ALTO
	CASSIERI		MEDIO-BASSO
H	TRASPORTO E MAGAZZINAGGIO	1200.9	BASSO
	CORRIERI		MEDIO-ALTO
I	ATTIVITÀ DEI SERVIZI DI ALLOGGIO E DI RISTORAZIONE	1694.1	BASSO
	ADDETTI ALLE MENSE		MEDIO-ALTO
	CAMERIERI		MEDIO-ALTO
J	SERVIZI DI INFORMAZIONE E COMUNICAZIONE	642.8	BASSO
K	ATTIVITÀ FINANZIARIE E ASSICURATIVE	631.4	BASSO
M	ATTIVITÀ PROFESSIONALI, SCIENTIFICHE E TECNICHE	1718.3	BASSO
	MICROBIOLOGI		MEDIO-ALTO
O	AMMINISTRAZIONE PUBBLICA E DIFESA; ASSICURAZIONE SOCIALE OBBLIGATORIA	1217.4	BASSO
	FORZE DELL'ORDINE		ALTO
P	ISTRUZIONE	1592.9	MEDIO-BASSO
Q	SANITA' E ASSISTENZA SOCIALE	1989.0	ALTO
R	ATTIVITÀ ARTISTICHE, SPORTIVE, DI INTRATTENIMENTO E DIVERTIMENTO	348.6	MEDIO-BASSO
	LAVORATORI DELLO SPETTACOLO		MEDIO-ALTO
	INTERPRETI		MEDIO-ALTO
	ATLETI PROFESSIONISTI		ALTO
S	ALTRE ATTIVITÀ DI SERVIZI	754.0	BASSO
	AGENZIE FUNEBRI		ALTO
	PARRUCCHIERI		ALTO
T	ATTIVITÀ DI FAMIGLIE E CONVIVENZE COME DATORI DI LAVORO PER PERSONALE DOMESTICO; PRODUZIONE DI BENI E SERVIZI INDIFFERENZIATI PER USO PROPRIO DA PARTE DI FAMIGLIE E CONVIVENZE	1527.1	MEDIO-BASSO
	BADANTI		MEDIO-ALTO

Per il dettaglio dei settori produttivi con l'attribuzione relativa alla dimensione di aggregazione sociale e alla classe di rischio media integrata consultare l'allegato 1 del Documento Tecnico Inail; nell'allegato 2 si presenta invece la distribuzione dei lavoratori impiegati nei settori sospesi divisi per genere, fascia di età ed aree geografiche.

L'attribuzione delle classi di rischio per i settori produttivi individuati è da considerarsi come orientativa per far emergere una consapevolezza integrata dell'attuale scenario di emergenza sanitaria. È evidente che le singole realtà aziendali possono mitigare sostanzialmente il rischio adottando un'adeguata strategia di prevenzione anche per rispondere a specifiche complessità che possono non emergere in un'analisi di insieme, in particolare per le piccole e medie imprese.

Sulla base di tale approccio di matrice di rischio si possono adottare una serie di misure atte a prevenire/mitigare il rischio di contagio per i lavoratori. La gestione della prima fase emergenziale ha permesso di acquisire esperienze prevenzionali che possono essere utilmente sviluppate nella seconda fase.

Nella prima fase si sono attuate, infatti, una serie di misure organizzative di prevenzione e protezione rese necessarie nel contesto emergenziale per garantire il lavoro in sicurezza per i settori produttivi che hanno continuato ad operare, misure peraltro già richiamate dal "Protocollo condiviso di regolamentazione delle misure per il contrasto e il contenimento della diffusione del virus Covid-19 negli ambienti di lavoro". Per il settore sanitario, inoltre, sono stati emanati numerosi documenti guida da OMS, ECDC, Agenzia europea per la sicurezza e la salute sul lavoro – EU-OSHA, Ministero della Salute, ISS e INAIL.

Il sistema di prevenzione nazionale ed aziendale realizzatosi nel tempo, con il consolidamento dell'assetto normativo operato dal D.Lgs 81/08 e s.m.i., offre la naturale infrastruttura per l'adozione di un approccio integrato alla valutazione e gestione del rischio connesso all'attuale emergenza pandemica.

Nell'ottica di un approccio partecipato ed integrato all'attuazione delle procedure individuate, è imprescindibile il coinvolgimento di tutte le figure della prevenzione aziendale, medico competente, RSPP, RLS/RLST, nel coadiuvare il datore di lavoro in un puntuale monitoraggio dell'attuazione attenta e responsabile delle suddette misure, rilevando che solo la partecipazione consapevole ed attiva dei lavoratori potrà esitare in risultati efficaci con importanti ripercussioni positive anche all'esterno del *setting* lavorativo.

C'è la necessità di adottare una serie di azioni che vanno ad integrare il documento di valutazione dei rischi (DVR) atte a prevenire il rischio di infezione SARS-CoV-2 nei luoghi di lavoro contribuendo, altresì, alla prevenzione della diffusione dell'epidemia. Tali misure possono essere così classificate:

- *Misure organizzative*
- *Misure di prevenzione e protezione*
- *Misure specifiche per la prevenzione dell'attivazione di focolai epidemici*

Misure organizzative

Le misure organizzative sono estremamente importanti per molti aspetti, anche quale contributo alla prevenzione primaria e quindi nell'ottica dell'eliminazione del rischio.

La progressiva riattivazione del ciclo produttivo non può prescindere da una analisi dell'organizzazione del lavoro atta a contenere il rischio attraverso rimodulazione degli spazi e postazioni di lavoro, dell'orario di lavoro e dell'articolazione in turni, e dei processi produttivi.

Gestione degli spazi di lavoro

Gli spazi di lavoro devono essere rimodulati nell'ottica del distanziamento sociale compatibilmente con la natura dei processi produttivi. Nel caso di lavoratori che non necessitano di particolari strumenti e/o attrezzature di lavoro e che possono lavorare da soli, gli stessi potrebbero, per il periodo transitorio, essere posizionati in spazi ricavati ad esempio da uffici inutilizzati, sale riunioni, ecc.

Per gli ambienti dove operano più lavoratori contemporaneamente potranno essere trovate soluzioni innovative come ad esempio il riposizionamento delle postazioni di lavoro adeguatamente distanziate tra loro e l'introduzione di barriere separatorie (pannelli in plexiglass, mobilio, ecc.).

Per gli spazi comuni, comprese le mense aziendali, i punti di ristoro e gli spogliatoi, i servizi igienici deve essere prevista una ventilazione continua degli ambienti, prevedendo altresì una turnazione nella fruizione nonché un tempo ridotto di permanenza all'interno degli stessi, naturalmente con adeguato distanziamento. Nella gestione dell'entrata e dell'uscita dei lavoratori devono essere favoriti orari scaglionati e laddove possibile, prevedere una porta di entrata ed una di uscita dedicate.

Devono essere limitati al minimo indispensabile gli spostamenti all'interno dell'azienda, comunque nel rispetto delle indicazioni aziendali.

Non sono consentite le riunioni in presenza, favorendo il collegamento a distanza o, se le stesse sono necessarie, possono avvenire garantendo un adeguato distanziamento e riducendo al minimo il numero di partecipanti.

L'accesso di fornitori esterni potrà avvenire secondo modalità, percorsi e tempistiche ben definite dall'azienda; per le attività di carico/scarico si dovrà rispettare il previsto distanziamento.

Organizzazione e orario di lavoro

Al fine anche di ridurre il contatto sociale nell'ambiente di lavoro potranno essere adottate soluzioni organizzative innovative che riguardano sia l'articolazione dell'orario di lavoro sia i processi produttivi, limitando anche la necessità di trasferte.

L'articolazione del lavoro potrà essere ridefinita con orari differenziati che favoriscano il distanziamento sociale riducendo il numero di presenze in contemporanea nel luogo di lavoro e prevenendo assembramenti all'entrata e all'uscita con flessibilità di orari.

È essenziale evitare aggregazioni sociali anche in relazione agli spostamenti per raggiungere il posto di lavoro e rientrare a casa (*commuting*), con particolare riferimento all'utilizzo del trasporto pubblico. Per tale motivo è necessaria un'azione integrata per mitigare questa tipologia di rischio tramite misure organizzative dedicate, ad esempio adottando piani di mobilità adeguati, misure specifiche per disciplinare l'uso dei mezzi pubblici o incentivando forme di trasporto sul luogo di lavoro differenti, anche con il mezzo privato.

In ogni caso, all'interno dei mezzi pubblici oltre al distanziamento sociale è raccomandabile l'uso di mascherine per tutti gli occupanti.

Tenendo altresì conto della commisurazione della produttività rispetto alla reale disponibilità dei lavoratori nella fase di transizione, ove alcuni lavoratori suscettibili, previa valutazione del medico competente, potranno essere ricollocati in altra mansione o essere temporaneamente non idonei a riprendere il lavoro, va effettuata un'analisi dei processi con distribuzione dei compiti, articolazione dei turni, nonché valorizzando, ove possibile, le forme di lavoro a distanza e modulando, anche con utilizzo di tecnologie innovative, l'articolazione stessa del lavoro.

Tra le misure organizzative già ampiamente utilizzate nella prima fase, si richiamano le diverse forme di lavoro a distanza, ove compatibili, soprattutto per le attività di supporto gestionale/amministrativo. Si tratta di una modalità che si è rivelata - pur nelle sue complessità ed in attesa di più specifici indicatori di monitoraggio - una soluzione efficace che, nell'ambito dei servizi ed in molti settori della pubblica amministrazione, ha permesso la continuità dei processi lavorativi e, allo stesso tempo, ha contribuito in maniera sostanziale al contenimento dell'epidemia. Anche nella fase di progressiva riattivazione del lavoro costituirà un utile e modulabile strumento di prevenzione in molti settori. L'utilizzo di tali forme di lavoro a distanza necessita tuttavia di rafforzare le misure di supporto per la prevenzione dei rischi connessi a questa tipologia di lavoro, in particolare fornendo assistenza nell'uso di apparecchiature e software nonché degli strumenti di videoconferenza, incoraggiando a fare pause regolari; in aggiunta, il management dovrà tenere conto della necessità di garantire il supporto ai lavoratori che si sentono in isolamento e a quelli che contestualmente hanno necessità di accudire i figli.

Misure di prevenzione e protezione

In coerenza con i processi di valutazione e gestione del rischio disciplinati dal D.Lgs 81/08 e s.m.i., vanno adottate misure di carattere generale e specifico commisurate al rischio di esposizione a SARS-CoV-2 negli ambienti di lavoro privilegiando misure di prevenzione primaria.

Informazione e formazione

Devono essere adeguate, contestualizzate e, allo stesso tempo, adattate allo specifico ambito lavorativo, in modo da permettere a tutti i lavoratori di comprendere puntualmente ed esattamente le modalità del rischio, sia valorizzando l'ampia attività comunicativa già fatta rispetto al periodo di chiusura passato, sia anche valorizzando la consapevolezza reciproca del rischio che, proprio per la sua tipologia, vede la prevenzione intrinseca nel distanziamento sociale, nei comportamenti e nelle misure di prevenzione anche individuali.

È quindi imprescindibile mettere in atto un' incisiva ed efficace attività di informazione e formazione, con particolare riferimento al complesso delle misure adottate cui il personale deve attenersi; è altresì necessario realizzare un'efficace comunicazione anche finalizzata ad evitare, ad esempio, forme di stigmatizzazione nei confronti di lavoratori che provengono da aree a pregresso

WinSafe D.Lgs.81/2008

maggior rischio nonché a favorire – in tempo di “infodemia” - l’accesso a fonti istituzionali per le informazioni, evitando così il moltiplicarsi di fake news.

Pertanto, le principali fonti istituzionali di riferimento sono:

- Ministero della Salute
- Istituto Superiore di Sanità (ISS)
- Istituto nazionale per l'assicurazione contro gli infortuni sul lavoro (INAIL)
- Organizzazione Mondiale della Sanità (OMS)
- Centro europeo per la prevenzione e il controllo delle malattie (ECDC)

Va altresì contestualizzato che la percezione di questo rischio, anche per il grande impatto e la sua straordinarietà ed eccezionalità, crea nei lavoratori una sensazione di insicurezza che può anche agire sugli altri rischi. Quindi la corretta ed intrinseca gestione del rischio, nonché la corretta comunicazione del rischio, unitamente a tutte le altre soluzioni adottate, possono creare un senso di consapevolezza e di adeguatezza delle misure poste in essere.

Misure igieniche e di sanificazione degli ambienti

Nell’attuale situazione di emergenza pandemica da SARS-CoV-2, ciascun individuo è chiamato ad applicare le misure di prevenzione raccomandate al fine di limitare la diffusione dell’infezione. Tali misure, già descritte nei documenti prodotti dal Ministero della Salute e dall’ISS, si concretizzano nei comportamenti da seguire per l’intera popolazione.

Pertanto, in più punti dell’azienda devono essere affissi poster/locandine/brochure che pubblicizzano le suddette misure ed in particolare l’azienda metterà a disposizione idonei mezzi detergenti per una raccomandata frequente pulizia delle mani.

Sarebbe opportuno, soprattutto nelle aree geografiche a maggiore endemia o nelle aziende in cui si sono registrati casi sospetti di COVID-19, prevedere, alla riapertura, una sanificazione degli ambienti, delle postazioni di lavoro e delle aree comuni. In ogni caso va garantita la pulizia giornaliera dei locali, degli ambienti, delle postazioni di lavoro e delle aree comuni nonché la sanificazione periodica.

Utilizzo di mascherine e dispositivi di protezione individuali (DPI) per le vie respiratorie

Vanno mappate tutte le attività, prevedendo di norma, per tutti i lavoratori che condividono spazi comuni, l’utilizzo di una mascherina chirurgica, come del resto normato dal DL n. 9 (art. 34) in combinato con il DL n. 18 (art 16 c. 1).

La valutazione dei rischi nelle singole realtà aziendali è lo strumento adeguato per la determinazione di specifici DPI anche in relazione al complesso dei rischi per la salute e sicurezza dei lavoratori.

Indicazioni più specifiche sono state definite per gli operatori della sanità con il documento pubblicato dall’Istituto Superiore di Sanità in materia.

Sorveglianza sanitaria e tutela dei lavoratori fragili

In considerazione del ruolo cardine del medico competente nella tutela della salute e sicurezza dei lavoratori, in particolare attraverso la collaborazione alla valutazione dei rischi ed alla effettuazione della sorveglianza sanitaria, non si può prescindere dal coinvolgimento dello stesso in un contesto del genere, al di là dell’ordinarietà.

Relativamente alle aziende dove non è già presente il medico competente, in via straordinaria, va pensata la nomina di un medico competente ad hoc per il periodo emergenziale o soluzioni alternative, anche con il coinvolgimento delle strutture territoriali pubbliche (ad esempio, servizi preventivi territoriali, Inail, ecc.) che, come per altre attività, possano effettuare le visite, magari anche a richiesta del lavoratore.

Pertanto, il medico competente va a rivestire un ruolo centrale soprattutto per l'identificazione dei soggetti suscettibili e per il reinserimento lavorativo di soggetti con pregressa infezione da SARS-CoV-2.

I dati epidemiologici mostrano chiaramente una maggiore fragilità nelle fasce di età più elevate della popolazione nonché in presenza di alcune tipologie di malattie cronico degenerative (ad es. patologie cardiovascolari, respiratorie e dismetaboliche) che in caso di comorbidità con l'infezione possono influenzare negativamente la severità e l'esito della patologia.

In tale ottica potrebbe essere introdotta la "sorveglianza sanitaria eccezionale" che verrebbe effettuata sui lavoratori con età >55 anni o su lavoratori al di sotto di tale età ma che ritengano di rientrare, per condizioni patologiche, in questa condizione anche attraverso una visita a richiesta. In assenza di copertura immunitaria adeguata (utilizzando test sierologici di accertata validità), si dovrà valutare con attenzione la possibilità di esprimere un giudizio di "inidoneità temporanea" o limitazioni dell'idoneità per un periodo adeguato, con attenta rivalutazione alla scadenza dello stesso.

Per il reintegro progressivo di lavoratori dopo l'infezione da SARS-CoV-2, il medico competente, previa presentazione di certificazione di avvenuta negativizzazione del tampone secondo le modalità previste e rilasciata dal dipartimento di prevenzione territoriale di competenza, effettua la "visita medica precedente alla ripresa del lavoro, a seguito di assenza per motivi di salute di durata superiore ai sessanta giorni continuativi, al fine di verificare l'idoneità alla mansione" (D.Lgs 81/08 e s.m.i, art. 41 c. 2 lett. e-ter), anche per valutare profili specifici di rischio e comunque indipendentemente dalla durata dell'assenza per malattia, in deroga alla norma.

In merito a tale tipologia di soggetti, la letteratura scientifica evidenzia che le persone che si sono ammalate e che hanno manifestato una polmonite o una infezione respiratoria acuta grave, potrebbero presentare una ridotta capacità polmonare a seguito della malattia (anche fino al 20-30% della funzione polmonare) con possibile necessità di sottoporsi a cicli di fisioterapia respiratoria. Situazione ancora più complessa è quella dei soggetti che sono stati ricoverati in terapia intensiva, in quanto possono continuare ad accusare disturbi rilevanti descritti in letteratura, la cui presenza necessita di particolare attenzione ai fini dell'emissione del giudizio di idoneità.

Vanno sviluppati in questa fase percorsi *ad hoc* di aggiornamento professionale e raccomandazioni operative per i medici competenti a cura di società scientifiche del settore di riferimento e delle Istituzioni sul tema specifico.

Misure specifiche per la prevenzione dell'attivazione di focolai epidemici

Nella fase di transizione, va considerato il rischio di una riattivazione di focolai nei luoghi di lavoro, mettendo quindi in atto una serie di misure volte a contrastarli.

Pertanto, vanno rafforzate, in azienda, tutte le misure di igiene già richiamate e va altresì attuata la procedura del controllo della temperatura corporea sui lavoratori, prima dell'accesso al luogo di lavoro, secondo le modalità di cui al citato Protocollo.

Se tale temperatura risulterà superiore ai 37,5° C, non sarà consentito l'accesso ai luoghi di lavoro. Le persone in tale condizione saranno momentaneamente isolate e fornite di mascherine, non dovranno recarsi al Pronto Soccorso e/o nelle infermerie di sede (ove presenti), ma dovranno contattare nel più breve tempo possibile il proprio medico curante e seguire le sue indicazioni. Rimangono aspetti organizzativi specifici da identificare nei differenti contesti lavorativi.

Relativamente alla gestione di un lavoratore che presenta sintomi mentre è al lavoro, ugualmente saranno seguite le procedure di cui al sopracitato Protocollo. Pertanto, nel caso in cui in azienda un lavoratore sviluppi febbre e sintomi di infezione respiratoria quali la tosse, lo deve dichiarare immediatamente all'ufficio del personale e si dovrà procedere al suo isolamento, in base alle disposizioni dell'Autorità sanitaria; l'azienda procede immediatamente ad avvertire le autorità sanitarie competenti e i numeri di emergenza per il COVID-19 forniti dalla Regione o dal Ministero della Salute.

L'azienda, anche attraverso il coinvolgimento del medico competente, collabora con le Autorità sanitarie per la definizione degli eventuali "contatti stretti" di una persona presente in azienda che

WinSafe D.Lgs.81/2008

sia stata riscontrata positiva al tampone COVID-19. Ciò al fine di permettere alle autorità di applicare le necessarie e opportune misure di quarantena. Nel periodo dell'indagine, l'azienda potrà chiedere ai possibili contatti stretti di lasciare cautelativamente lo stabilimento, secondo le indicazioni dell'Autorità sanitaria.

Nelle aree maggiormente colpite potranno essere considerate, alla ripresa, misure aggiuntive specifiche come l'esecuzione del tampone per tutti i lavoratori, soprattutto per quei cicli produttivi dove l'indice di prossimità è più alto. Vanno, tuttavia, tenuti in considerazione ed adeguatamente pianificati gli aspetti di sostenibilità di tali misure nell'attuale contesto di emergenza sanitaria.

Considerazioni finali

L'andamento dell'epidemia, che sta dimostrando l'efficacia delle misure contenitive, necessita attente valutazioni nella modularità delle attività produttive che possono essere attivate in prima istanza.

Gli indicatori epidemiologici sono essenziali per guidare con la dovuta cautela le valutazioni preliminari alla fattibilità di rimodulazioni delle misure contenitive che riguardano il mondo del lavoro.

Lo studio epidemiologico di popolazione di sieroprevalenza, che conterrà elementi conoscitivi anche rispetto alle variabili occupazionali, fornirà un importante ulteriore contributo all'analisi di contesto.

Fermo restando che il presente documento è finalizzato a fornire elementi tecnici di supporto al processo di decisione politica, al fine di identificare le attività produttive che gradualmente potrebbero riattivarsi garantendo un'adeguata sicurezza per i lavoratori e allo stesso tempo la sostenibilità complessiva delle politiche di contrasto all'epidemia, il modello di analisi di rischio proposto evidenzia tre aspetti valutativi di interesse:

- l'analisi di processo lavorativo nell'ottica del distanziamento sociale fra i lavoratori;
- il rischio di contagio connesso con la tipologia di attività specifica;
- il coinvolgimento di terzi nei processi lavorativi e il rischio di aggregazione sociale.

Le attività produttive con rischio basso o medio-basso potrebbero avere priorità in un processo graduale di rimodulazione delle misure contenitive, unitamente ad una adeguata e partecipata strategia di prevenzione anche mirata al contenimento del rischio di aggregazione correlato.

Le attività del settore manifatturiero e delle costruzioni, oltre ad essere settori vitali per l'economia del Paese, presentano per le tre variabili considerate, un indice di rischiosità complessivo mediamente basso che può ulteriormente essere migliorato con attente e puntuali misure organizzative e di prevenzione e protezione come proposto nel documento. Vanno tuttavia tenute presenti le specificità e le complessità dei singoli ambiti aziendali, specialmente nelle piccole e medie imprese.

Analoghe valutazioni, pur nella necessità di considerare l'impatto sulla mobilità di terzi e di garantire il distanziamento sociale, possono essere fatte per alcuni settori del commercio e dei servizi.

Vanno valutati i rischi connessi alla mobilità dei lavoratori legata al *commuting*, che necessitano di interventi specifici nel settore dei trasporti pubblici adottando apposite misure preventive.

Va fatta una attenta riflessione su quei settori lavorativi che comportano intrinsecamente aggregazioni che possono veicolare il contagio come ad esempio la scuola.

Nella fase di transizione sarà necessario consolidare l'incentivazione del lavoro a distanza potenziando le forme di supporto organizzativo anche con strumenti di *coaching* e di formazione, che permetteranno soprattutto nel settore della pubblica amministrazione ma anche nel settore dei servizi, di contenere il rischio di contagio senza pregiudicare sostanzialmente la produttività del sistema, compatibilmente con la natura dei processi produttivi.

L'approccio prevenzionale proposto necessita di un forte supporto del sistema di prevenzione nazionale nell'offrire strumenti adeguati di informazione e formazione basati su evidenze scientifiche.

Va, altresì, favorita una comunicazione adeguata anche in relazione alla percezione del rischio e vanno intraprese azioni che possano contrastare il fenomeno dello stigma sociale.

La tutela dei lavoratori “fragili” anche con gli strumenti proposti è un punto essenziale proprio per le peculiarità della malattia, ma tenendo conto della necessità di prevedere elementi di tutela che possano prevenire l’esclusione degli stessi dal mondo del lavoro.

Tutto l’assetto proposto è indispensabile ed è fondamentale che venga coerentemente inserito in tutte le politiche di contrasto all’epidemia in corso con particolare riferimento al *contact-tracing*.

L’analisi del rischio fa anche emergere che molti dei settori più pericolosi sono tra quelli che sono rimasti aperti in quanto essenziali. C’è altrettanto bisogno di approfondire il fenomeno del contagio e il suo impatto nel settore socio-sanitario, al fine di rafforzare tutte le misure necessarie per garantire la tutela della salute e sicurezza di tutti i lavoratori.

17. ALLEGATI AL PSC

Si riporta in allegato al presente Piano di Sicurezza e Coordinamento la seguente documentazione:

Schede di sicurezza relative alle singole fasi operative;

Elaborato grafico relativo al programma dei lavori (Diagramma di Gantt);

	Piano preliminare della sicurezza relativo al cantiere sito nel comune di VIZZINI (CT) SCHEDE DI SICUREZZA	
		Rev. 1 del 21/12/2023

Committente
 SWE IT 06 S.r.l.
 Piazza Borromeo n. 14
 20123 - Milano (MI)

DOCUMENTO
ELABORATO AI SENSI DELL'ART. 100 DEL D. LGS. 81/2008
COORDINATO CON IL D. LGS. 3 AGOSTO 2009, N° 106 E CON I
CONTENUTI MINIMI PREVISTI ALL'ALLEGATO XV
D.P.C.M. 11 Marzo 2020 "Ulteriori misure COVID-19" - D.P.C.M. 26 Aprile 2020 All.7 (Protocollo
condiviso di regolamentazione per il contenimento della diffusione del COVID-19 nei cantieri)

- APPENDICE SCHEDE DI SICUREZZA -

Piano preliminare della sicurezza elaborato per la realizzazione di un impianto per produzione di energia elettrica da fonte solare di potenza nominale in condizione STC pari a 37,54 MWp e potenza di immissione pari a 33,00 MW su strutture ad inseguimento monoassiale e delle opere connesse e delle infrastrutture indispensabili alla costruzione e all'esercizio

dell'impianto

nel comune di Vizzini (CT).

per conto di SWE IT 06 S.r.l.

Piazza Borromeo n. 14

20123 - Milano (MI)

presso il cantiere di Località Contrada Risicone

in data __/__/____ - __/__/____

Descrizione e Revisione	Data	Emissione	Verifica	Approvazione
	21/12/2023	Ing. Longo G.	EGP S.R.L.	Renera Energy Italy

**Piano preliminare della sicurezza relativo al
cantiere sito nel comune di VIZZINI (CT)**

Rev. 1
del 21/12/2023

SCHEDE DI SICUREZZA

1 - FO.EL.001	ALLACCIAMENTI.....	4
2 - FO.EL.004	CASSETTE DI DERIVAZIONE.....	6
3 - FO.EL.005	CAVI PER RETI DATI/TELEFONICHE	7
4 - FO.EL.008	IMPIANTO DI MESSA A TERRA.....	9
5 - FO.EL.012	POSA CAVI ELETTRICI.....	11
6 - FO.EL.013	QUADRI ELETTRICI.....	12
7 - FO.EL.015	INSTALLAZIONE CABINA ELETTRICA	14
8 - FO.EL.016	LAVORI PRESSO CABINE ELETTRICHE MT/BT	15
9 - FO.EL.017	QUADRI ELETTRICI MT.....	16
10 - FO.EL.018	INSTALLAZIONE TRASFORMATORI MT/BT.....	17
11 - FO.FR.005	POSA CAVI ELETTRICI.....	19
12 - FO.IN.001	ALLESTIMENTO DI BASAMENTI PER BARACCHE E MACCHINE	20
13 - FO.IN.004	INSTALLAZIONE DI GRUPPO ELETTROGENO.....	22
14 - FO.IN.008	MONTAGGIO BARACCHE	23
15 - FO.IN.010	PREDISPOSIZIONE IMPIANTO ELETTRICO AEREO DI CANTIERE	25
16 - FO.IN.011	PREDISPOSIZIONE IMPIANTO ELETTRICO INTERRATO DI CANTIERE	27
17 - FO.IN.012	REALIZZAZIONE IMPIANTO IDRAULICO DI CANTIERE	29
18 - FO.IN.013	VIABILITA' INTERNA	30
19 - FO.IN.014	MONTAGGIO BAGNI CHIMICI.....	33
20 - FO.IN.015	MONTAGGIO RECINZIONE E CANCELLO DI CANTIERE.....	35
21 - FO.IN.016	APPOSIZIONE SEGNALETICA STRADALE PROVVISORIA	36
22 - FO.IN.017	APPOSIZIONE SEGNALETICA DEL CANTIERE	38
23 - FO.IN.018	ALLESTIMENTO DI DEPOSITI	39
24 - FO.LA.004	FORMAZIONE DI RILEVATO	40
25 - FO.LA.016	SCARIFICA DI MASSICCIATA STRADALE.....	42
26 - FO.LA.017	STESA STRATO BITUMINOSO A CALDO	45
27 - FO.LA.019	TAGLIO DELLA MASSICCIATA STRADALE	47
28 - FO.LA.020	SEGNALETICA STRADALE ORIZZONTALE.....	49
29 - FO.LA.022	SPANDIMENTO DI EMULSIONE.....	50
30 - FO.LA.023	COMPATTAZIONE CONGLOMERATO BITUMINOSO.....	51
31 - FO.RB.001	RISCHIO COVID-19.....	53
32 - FO.RB.002	ACCESSO IN CANTIERE - GREEN PASS.....	56
33 - FO.RT.001	POSA DI POZZETTI PREFABBRICATI.....	59
34 - FO.RT.002	RINTERRI DI SCAVI A SEZIONE RISTRETTA	61
35 - FO.RT.003	TUBAZIONI DI PICCOLO DIAMETRO.....	63
36 - FO.RT.005	POSA CAVO OTTICO IN INFRASTRUTTURE ESISTENTE.....	65
37 - FO.RT.006	GIUNZIONE CAVO OTTICO.....	67
38 - FO.RT.007	CABLAGGIO, PROVE FINALI E COLLAUDO IMPIANTO	69
39 - FO.SC.03	SCAVO A SEZIONE OBBLIGATA CON MEZZI MECCANICI.....	71
40 - FO.SC.05	RINTERRO A MANO.....	74
41 - FO.SC.06	RINTERRO CON MEZZI MECCANICI.....	76
42 - FO.SC.12	PERFORAZIONE (NO DIG)	78
43 - FO.SC.13	SCAVO E MOVIMENTAZIONE TERRA CON MEZZI MECCANICI.....	80
44 - FO.ST.001	MONTAGGIO DI STRUTTURE METALLICHE DI SUPPORTO MODULI FOTOVOLTAICI	82
45 - FO.VE.012	TUBAZIONI PER IRRIGAZIONE.....	84
46 - FO.VE.013	POSA IRRIGATORI	86
47 - FO.VE.017	POSA ZOLLE ERBOSE.....	87
48 - FO.VE.018	PIANTUMAZIONE.....	88
49 - FO.VE.020	MESSA A DIMORA DI PIANTE.....	89
50 - AE001	MOVIMENTAZIONE CARICHI CON CARRIOLA	91
51 - AE002	TRASPORTO MATERIALI CON MEZZO MECCANICO	92
52 - AE003	CARICO E SCARICO ATTREZZATURE	94
53 - AE008	GETTO DI CALCESTRUZZO DA AUTOBETONIERA.....	96
54 - AE012	SOLLEVAMENTO CARICHI	98
55 - AE022	SCAVO A SEZIONE OBBLIGATA ESEGUITO CON MEZZO MECCANICO.....	100
56 - AE025	DRENAGGIO DEL TERRENO	102
57 - AE026	RECINZIONE CON PALETTI E RETE DI PLASTICA	103

	Piano preliminare della sicurezza relativo al cantiere sito nel comune di VIZZINI (CT)	Rev. 1 del 21/12/2023
	SCHEDE DI SICUREZZA	

58 - AE028	RECINZIONE CON TUBI, PANNELLI O RETE METALLICA	104
59 - AE037	VIABILITA'	106
60 - AE038	RUMORE.....	108
61 - AE046	ZONE DI DEPOSITO.....	109
62 - AE047	IMPIANTI DI ALIMENTAZIONE E RETI PRINCIPALI DI DISTRIBUZIONE DI ENERGIA ELETTRICA	110
63 - AE048	IMPIANTI DI MESSA A TERRA E PROTEZIONE CONTRO LE SCARICHE ATMOSFERICHE.....	113
64 - AE049	RETI PRINCIPALI DI DISTRIBUZIONE DI ACQUA.....	115
65 - AE051	DELIMITAZIONE DEL CANTIERE	116
66 - AE064	USO MASCHERINA FACCIALE FILTRANTE.....	118
67 - AE065	LAVAGGIO MANI	120
68 - ATTREZ001	AUTOCARRI - DUMPER	122
70 - ATTREZ003	AUTOCARRO-FURGONE	124
71 - ATTREZ004	AUTOCARRO CON GRU.....	126
72 - ATTREZ008	AUTOGRU.....	128
73 - ATTREZ011	SCALA AEREA (tipo sfilo manuale)	130
74 - ATTREZ016	GRUPPO ELETTROGENO.....	131
75 - ATTREZ017	UTENSILI ELETTRICI PORTATILI.....	132
76 - ATTREZ018	SALDATRICE OSSIDOACETILENICA.....	134
77 - ATTREZ019	ESCAVATORE (oleodinamico).....	136
78 - ATTREZ024	AUTOBETONIERA (fino a mc. 10 di portata).....	138
79 - ATTREZ029	MONTACARICHI	140
80 - ATTREZ030	MINIPALA TIPO SKID.....	142
81 - ATTREZ039	MOTOCOMPRESSORE.....	144
82 - ATTREZ043	SCARIFICATRICE.....	145
83 - ATTREZ044	FINITRICE.....	147
84 - ATTREZ046	VIBROCOMPATTATORE.....	148
85 - ATTREZ047	COMPATTATORE A PIATTO	150
86 - ATTREZ055	SALDATRICE ELETTRICA.....	152
87 - ATTREZ057	MARTELLO DEMOLITORE.....	154
88 - ATTREZ058	BATTIPALO	156
89 - ATTREZ097	TRABATTELLO.....	158
90 - ATTREZ098	SCALA PORTATILE	160
91 - ATTREZ099	ARGANO ELETTRICO.....	162
92 - ATTREZ134	UTENSILI MANUALI DI USO COMUNE	163
93 - ATTREZ166	TRANSENNA	165

	Piano preliminare della sicurezza relativo al cantiere sito nel comune di VIZZINI (CT)	
		Rev. 1 del 21/12/2023
		SCHEDE DI SICUREZZA

Scheda n°1	FASI OPERATIVE		CODICE FO.EL.001
FASE N° 3 FASE N° 5	REALIZZAZIONE IMPIANTI OPERE DI COLLEGAMENTO IMPIANTO CABINA MT/AT	Area Lavorativa: A1 Area Lavorativa: A2	
CATEGORIA:	IMPIANTI ELETTRICI		
FASE OPERATIVA:	ALLACCIAMENTI		
Approntamento di punto d'utenza, sia provvisorio sia definitivo.			
Schede attività elementari collegate:			
Schede macchine ed attrezzature collegate:	ATTREZ017	UTENSILI ELETTRICI PORTATILI	
Schede macchine ed attrezzature collegate:	ATTREZ097	TRABATTELLO Trabattello leggero con altezza fino a 4 m	
Macchine ed attrezzature	Attrezzi d'uso comune, ponti mobili, scale a mano e trabattelli; filettatrici elettriche o a mano, mastici e collanti.		
Rischi per la sicurezza:	Folgorazione Elettrocuzione		
Dispositivi di Protezione Individuali (DPI):	- Guanti - Casco - Scarpe di sicurezza		
Prescrizioni esecutive:	<ul style="list-style-type: none"> - Divieto di lavorazione su impianti elettrici e quadri sotto tensione - Fornitura elettrica posizionata in luogo asciutto e protetta dagli agenti atmosferici (grado di protezione adeguato) - Utilizzare involucri con grado di protezione adeguato al tipo ed al luogo in cui devono essere installati - Le giunzioni e le derivazioni devono essere realizzate all'interno di apposite scatole di derivazione (grado di protezione adeguato) con l'ausilio di morsetti a mantello - I cavi devono essere protetti dagli urti meccanici e posizionati in maniera conforme a quanto previsto dalle norme CEI - Prima di collegare un impianto elettrico alla rete di alimentazione occorre controllare che l'impianto stesso sia realizzato a regola d'arte ed in maniera conforme alle vigenti normative CEI, siano essi impianti fissi o provvisori, le norme devono comunque essere rispettate - L'installatore che collega un impianto non adeguato alla rete di alimentazione, è responsabile per eventuali incidenti a cose e persone che dovesse derivare dal mancato controllo o realizzazione dell'impianto a regola d'arte ed in maniera conforme con le vigenti norme CEI, la responsabilità è civile e penale in base alle legge 37/2008 - L'alimentazione deve essere fornita tramite quadro elettrico collegato a terra e munito dei dispositivi di protezione. - Utilizzare utensili a doppio isolamento (CI II) - I cavi devono essere a norma CEI di tipo adatto per posa mobile. Verificare lo stato di conservazione dei cavi elettrici - Verificare che i ponti siano regolarmente allestiti e usati. In presenza di dislivelli superiori a 2 metri, per la presenza d'aperture, provvedere ad applicare parapetti regolamentari - La salita e la discesa dal piano di lavoro devono avvenire tramite regolamentari scale a mano. Bloccare le ruote dei ponti mobili durante le operazioni. È vietato lavorare su un singolo cavalletto anche per tempi brevi. È altresì vietato utilizzare, come appoggio delle tavole, le scale, i pacchi dei forati o altri elementi di fortuna - Fornire scale semplici con pioli incastrati o saldati ai montanti e con le estremità antisdrucchiolevoli. Le scale doppie non devono superare i 5 metri di altezza. Verificare l'efficienza del dispositivo che limita l'apertura della scala. - Posizionare le scale e verificarne la stabilità prima di salire. Usare le scale doppie in posizione completamente aperta. Non usare le scale semplici come piani di lavoro senza aver adottato idonei sistemi anticaduta. 		
Riferimenti normativi e	D.Lgs. 81/08, L. 186/68, NORME CEI		

	Piano preliminare della sicurezza relativo al cantiere sito nel comune di VIZZINI (CT) SCHEDE DI SICUREZZA	
		Rev. 1 del 21/12/2023

Scheda n°1	FASI OPERATIVE	CODICE FO.EL.001
note:		
Valutazione del Rischio	Indice Magnitudo :Lieve; Indice Frequenza :Media; Livello del rischio : Lieve	
Allegato		

	Piano preliminare della sicurezza relativo al cantiere sito nel comune di VIZZINI (CT)	
		Rev. 1 del 21/12/2023
		SCHEDE DI SICUREZZA

Scheda n°2	FASI OPERATIVE		CODICE FO.EL.004
FASE N° 3	REALIZZAZIONE IMPIANTI	Area Lavorativa: A1	
CATEGORIA:	IMPIANTI ELETTRICI		
FASE OPERATIVA:	CASSETTE DI DERIVAZIONE		
Provvista e posa in opera di cassette, scatole da incasso e/o stagne a parete			
Schede attività elementari collegate:			
Schede macchine ed attrezzature collegate:	ATTREZ017	UTENSILI ELETTRICI PORTATILI	
Schede macchine ed attrezzature collegate:	ATTREZ097	TRABATTELLO Trabattello leggero con altezza fino a 4 m	
Macchine ed attrezzature	Attrezzi d'uso comune, ponti mobili, scale a mano e trabatelli; trapano, filettatrici elettriche o a mano, cacciaviti, spellafili.		
Rischi per la sicurezza:	Elettrocuzione Caduta dall'alto da scala portatile Caduta dall'alto da opera provvisoria Caduta di materiale dall'alto Abrasioni, ferite, punture, tagli		
Dispositivi di Protezione Individuali (DPI):	- Guanti - Casco - Scarpe di sicurezza		
Prescrizioni esecutive:	<ul style="list-style-type: none"> - Verificare preventivamente l'eventuale presenza di servizi (tubazioni, cavi, ecc.) - Se l'altezza del lavoro è superiore a 2 m., devono essere utilizzati trabatelli con postazione superiore dotata di parapetto perimetrale. - Prima dell'utilizzo dei trabatelli controllarne la corretta stabilizzazione della base. - Curare la corretta inclinazione della scala durante l'uso, posizionando il piede della scala ad 1/4 della lunghezza della stessa; vietare l'utilizzo della scala oltre il terzultimo piolo, se necessario ricorrere a scala più lunga - Utilizzare utensili ed attrezzature in buono stato per eseguire i montaggi - Eliminare gli utensili difettosi od usurati; vietare l'uso improprio degli utensili; programmare una sistematica manutenzione preventiva degli utensili - Rispettare gli standard riguardanti le colorazioni dei conduttori ed attenersi alla loro esatta numerazione - Utilizzare gli eventuali ponti mobili con ruote bloccate durante le operazioni - Durante il lavoro su scale, gli utensili non utilizzati devono essere tenuti in guaine o assicurati in modo da impedirne la caduta - Utilizzare scale a mano con pioli incastrati ai montanti con estremità antisdrucchiolo - Verificare l'esistenza dell'impianto di terra prima dell'uso delle attrezzature elettriche; è permesso derogare dall'obbligo della presenza della rete di terra utilizzando utensili con doppio isolamento 		
Riferimenti normativi e note:	D.Lgs. 81/08		
Valutazione del Rischio Allegato	Indice Magnitudo :Lieve; Indice Frequenza :Media; Livello del rischio : Lieve		

	Piano preliminare della sicurezza relativo al cantiere sito nel comune di VIZZINI (CT)	
		Rev. 1 del 21/12/2023
		SCHEDE DI SICUREZZA

Scheda n°3	FASI OPERATIVE		CODICE FO.EL.005
FASE N° 3	REALIZZAZIONE IMPIANTI	Area Lavorativa: A1	
CATEGORIA:	IMPIANTI ELETTRICI		
FASE OPERATIVA:	CAVI PER RETI DATI/TELEFONICHE		
Provvista e posa in opera di cavetto per rete o telefonico(permutazione, bipolar) in apposita canalizzazione.			
Schede attività elementari collegate:			
Schede macchine ed attrezzature collegate:	ATTREZ017	UTENSILI ELETTRICI PORTATILI	
Schede macchine ed attrezzature collegate:	ATTREZ097	TRABATTELLO Trabattello leggero con altezza fino a 4 m	
Macchine ed attrezzature	Attrezzi d'uso comune, scale a pioli.		
Rischi per la sicurezza:	Elettrocuzione Caduta dall'alto da scala portatile Caduta di materiale dall'alto Abrasioni, ferite, punture, tagli Dermatiti, reazioni allergiche		
Dispositivi di Protezione Individuali (DPI):	- Guanti - Casco - Scarpe di sicurezza		
Prescrizioni esecutive:	<ul style="list-style-type: none"> - Verificare preventivamente l'eventuale presenza di servizi (tubazioni, cavi, ecc.) - Utilizzare solo personale adeguatamente formato - Nell'esecuzione di piccoli scavi per il collocamento dei conduttori, gli addetti dovranno prestare attenzione al pericolo di caduta degli stessi, sia rispetto alla propria persona, che rispetto agli altri lavoratori presenti, prendendo tutte le precauzioni possibili; nel caso di danneggiamenti accidentali dei conduttori, segnalare immediatamente la situazione al capocantiere. - Rispettare le disposizioni Telecom per la posa di impianti telefonici - Utilizzare attrezzi elettrici con marchio IMQ e se nuovi con marchio CE. - Rispettare le disposizioni e le specifiche tecniche fornite dal produttore dei cavi telefonici - Controllare che non ci sia personale non addetto nelle aree interessate dall'intervento. - E' vietato eseguire lavori nelle immediate vicinanze di elementi in tensione quando la tensione supera i 25 V in corrente alternata o 50 V in corrente continua. Può derogarsi al suddetto divieto per tensioni non superiori a 1000 V, purché: <ul style="list-style-type: none"> a) l'ordine di eseguire il lavoro su parti in tensione sia dato dal capo responsabile; b) siano adottate le necessarie misure atte a garantire l'incolumità dei lavoratori - E' vietato eseguire lavori elettrici su condutture a tensione non di sicurezza (superiore a 44V per c.a. e 600V per c.c.), e nelle immediate vicinanze se non si è provveduto ad aprire il circuito nei punti di possibile alimentazione, esposto i cartelli monitori, isolato e messo a terra la parte sezionata; nei lavori di particolare pericolo su conduttori elettrici la cui esecuzione sia affidata ad un solo lavoratore, deve essere presente un'altra persona - Durante il lavoro su scale, gli utensili non utilizzati devono essere tenuti in guaine o assicurati in modo da impedirne la caduta - Utilizzare scale a mano con pioli incastrati ai montanti con estremità antisdrucciolo - Verificare l'esistenza dell'impianto di terra prima dell'uso delle attrezzature elettriche; è permesso derogare dall'obbligo della presenza della rete di terra utilizzando utensili con doppio isolamento - Accertarsi del buono stato di conservazione e di efficienza delle materie prime, degli utensili e delle attrezzature. 		
Riferimenti normativi e note:	D.Lgs. 81/08, L. 186/68, NORME CEI		
Valutazione del Rischio	Indice Magnitudo :Lieve; Indice Frequenza :Media; Livello del rischio : Lieve		

	Piano preliminare della sicurezza relativo al cantiere sito nel comune di VIZZINI (CT) SCHEDE DI SICUREZZA	
		Rev. 1 del 21/12/2023

Scheda n°3	FASI OPERATIVE	CODICE FO.EL.005
Allegato		

	Piano preliminare della sicurezza relativo al cantiere sito nel comune di VIZZINI (CT)	
		Rev. 1 del 21/12/2023
		SCHEDE DI SICUREZZA

Scheda n°4	FASI OPERATIVE		CODICE FO.EL.008
FASE N° 3	REALIZZAZIONE IMPIANTI	Area Lavorativa: A1	
CATEGORIA:	IMPIANTI ELETTRICI		
FASE OPERATIVA:	IMPIANTO DI MESSA A TERRA		
Realizzazione dell'impianto di terra contro il rischio di contatto indiretto			
Schede attività elementari collegate:			
Schede macchine ed attrezzature collegate:	ATTREZ017	UTENSILI ELETTRICI PORTATILI	
Schede macchine ed attrezzature collegate:	ATTREZ097	TRABATTELLO Trabattello leggero con altezza fino a 4 m	
Macchine ed attrezzature	Conduttori e tubi di protezione a marchio IMQ; quadri elettrici a norma CEI; cavi elettrici, attrezzature d'uso comune, scale a mano.		
Rischi per la sicurezza:	Elettrocuzione Caduta dall'alto Caduta di materiale dall'alto Abrasioni, ferite, punture, tagli		
Dispositivi di Protezione Individuali (DPI):	- Guanti - Casco - Scarpe di sicurezza		
Prescrizioni esecutive:	<ul style="list-style-type: none"> - Verificare preventivamente l'eventuale presenza di servizi (tubazioni, cavi, ecc.) - Verificare con frequenza le condizioni degli attrezzi con particolare riguardo alla solidità degli attacchi dei manici di legno agli elementi metallici. Per il sostegno del dispersore mantenersi a distanza di sicurezza mediante apposita attrezzatura. - Tenersi a distanza di sicurezza dai mezzi operativi in movimento. Prestare attenzione alle segnalazioni acustiche o luminose ed alla segnaletica di sicurezza. - Il battitore deve operare su adeguato piano di lavoro rialzato - Fornire scale doppie o rialzi appositi per il battitore. Verificare l'efficacia, nelle scale doppie, del dispositivo che impedisce l'apertura della scala oltre il limite di sicurezza. - La scala deve poggiare su base stabile e piana. La scala doppia deve essere usata completamente aperta. Non lasciare attrezzi o materiali sul piano di appoggio della scala doppia. È vietato lavorare su un singolo cavalletto anche per tempi brevi. È altresì vietato utilizzare, come appoggio delle tavole, le scale, i pacchi dei forati o altri elementi di fortuna. - Rispettare le istruzioni impartite per una esatta e corretta posizione da assumere nella movimentazione dei carichi. Per carichi pesanti e/o ingombranti la massa va movimentata con l'intervento di più persone al fine di ripartire e diminuire lo sforzo. - L'impianto di terra sarà realizzato all'atto dell'installazione degli apparecchi elettrici. - I picchetti saranno posti a distanza non inferiore alla somma delle loro lunghezze; i dispersori di terra di protezione dai contatti indiretti saranno collegati con i dispersori di terra di protezione dalle scariche atmosferiche. - Le giunzioni tra i conduttori saranno ridotte al minimo indispensabile e protette contro la corrosione - I conduttori di terra devono essere protetti contro il danneggiamento ed il deterioramento; le loro connessioni alle parti metalliche da collegare a terra ed al dispersore devono essere eseguite mediante saldatura o serraggio con bulloni o con altri sistemi egualmente efficienti. - Non sono ammesse come dispersori per le prese di terra le tubazioni di gas, aria compressa e simili; sono invece ammesse, per impianti a tensione non superiore a 1000 Volt, le tubazioni d'acqua, purché facciano parte di reti estese e l'attacco del conduttore di terra sia riportato a monte delle eventuali derivazioni. 		
Riferimenti normativi e note:	D.Lgs. 81/08, L. 186/68, NORME CEI		
Valutazione del Rischio	Indice Magnitudo :Lieve; Indice Frequenza :Media; Livello del rischio : Lieve		

	Piano preliminare della sicurezza relativo al cantiere sito nel comune di VIZZINI (CT) SCHEDE DI SICUREZZA	
		Rev. 1 del 21/12/2023

Scheda n°4	FASI OPERATIVE	CODICE FO.EL.008
Allegato		

	Piano preliminare della sicurezza relativo al cantiere sito nel comune di VIZZINI (CT)	
		Rev. 1 del 21/12/2023
		SCHEDE DI SICUREZZA

Scheda n°5	FASI OPERATIVE		CODICE FO.EL.012
FASE N° 2	REALIZZAZIONE CENTRALE FOTOVOLTAICA	Area Lavorativa: A1	
FASE N° 3	REALIZZAZIONE IMPIANTI	Area Lavorativa: A1	
CATEGORIA:	IMPIANTI ELETTRICI		
FASE OPERATIVA:	POSA CAVI ELETTRICI		
Posa in opera di cavi elettrici e prolunghie.			
Schede attività elementari collegate:			
Schede macchine ed attrezzature collegate:	ATTREZ017	UTENSILI ELETTRICI PORTATILI	
Schede macchine ed attrezzature collegate:	ATTREZ097	TRABATTELLO Trabattello leggero con altezza fino a 4 m	
Macchine ed attrezzature	Attrezzi d'uso comune, ponti mobili, scale a mano e trabattelli; tagliatubi, filettatrici elettriche o a mano, saldatrice ossiacetilenica, piegatubi, mastici e collanti.		
Rischi per la sicurezza:	Elettrocuzione Caduta dall'alto da scala portatile Caduta dall'alto da opera provvisoria Caduta di materiale dall'alto Abrasioni, ferite, punture, tagli Dermatiti, reazioni allergiche		
Dispositivi di Protezione Individuali (DPI):	- Guanti - Casco - Scarpe di sicurezza		
Prescrizioni esecutive:	<ul style="list-style-type: none"> - La sezione dei conduttori deve essere adeguata al carico e protetta a monte contro il surriscaldamento (in alcuni casi anche contro i contatti indiretti con apposito interruttore magnetotermico differenziale) - Utilizzare solo cavi non propaganti la fiamma e l'incendio a doppio isolamento - Non utilizzare cavi sbucciati, deteriorati o che presentino un invecchiamento tale da dovere essere sostituiti - Utilizzare gli eventuali ponti mobili con ruote bloccate durante le operazioni. - Durante il lavoro su scale, gli utensili non utilizzati devono essere tenuti in guaine o assicurati in modo da impedirne la caduta. - Utilizzare scale a mano con pioli incastrati ai montanti con estremità antidrucciolo - Verificare preventivamente l'eventuale presenza di servizi (tubazioni, cavi, ecc.) - Evitare il contatto con i collanti, in caso di contatto lavare con acqua e sapone. - Non utilizzare scale a mano per l'esecuzione delle tracce in elevato: la lavorazione richiede un luogo di lavoro sicuro e protetto sul vuoto - Utilizzare attrezzi elettrici con marchio IMQ e se nuovi con marchio CE 		
Riferimenti normativi e note:	D.Lgs. 81/08, L. 186/68, NORME CEI		
Valutazione del Rischio Allegato	Indice Magnitudo :Lieve; Indice Frequenza :Media; Livello del rischio : Lieve		

	Piano preliminare della sicurezza relativo al cantiere sito nel comune di VIZZINI (CT)	
		Rev. 1 del 21/12/2023
		SCHEDE DI SICUREZZA

Scheda n°6	FASI OPERATIVE		CODICE FO.EL.013
FASE N° 2	REALIZZAZIONE CENTRALE FOTOVOLTAICA	Area Lavorativa: A1	
FASE N° 3	REALIZZAZIONE IMPIANTI	Area Lavorativa: A1	
CATEGORIA:	IMPIANTI ELETTRICI		
FASE OPERATIVA:	QUADRI ELETTRICI		
Installazione e manutenzione di quadri elettrici e apparecchi di comando modulari			
Schede attività elementari collegate:			
Schede macchine ed attrezzature collegate:	ATTREZ017	UTENSILI ELETTRICI PORTATILI	
Schede macchine ed attrezzature collegate:	ATTREZ097	TRABATTELLO Trabattello leggero con altezza fino a 4 m	
Macchine ed attrezzature	Attrezzi d'uso comune, ponti mobili, scale a mano e trabatelli; trapano, filettatrici elettriche o a mano, cacciaviti, spellafili.		
Rischi per la sicurezza:	Folgorazione Proiezione di schegge e materiali Elettrocuzione Caduta dall'alto da scala portatile Caduta dall'alto da opera provvisoria Caduta di materiale dall'alto Abrasioni, ferite, punture, tagli		
Dispositivi di Protezione Individuali (DPI):	- Guanti - Casco - Scarpe di sicurezza		
Prescrizioni esecutive:	<ul style="list-style-type: none"> - Divieto di lavorare su quadri in tensione - Utilizzare gli appositi guanti e gli attrezzi omologati in maniera corretta - Evitare di tenere le mani sotto l'azione dell'attrezzo - Il quadro deve essere disattivato a monte della fornitura, se questo non è possibile segregare i morsetti in entrata dell'interruttore generale - Controllare sempre che il quadro non abbia una doppia linea di alimentazione o che all'interno del quadro siano state passate delle altre linee di alimentazione che possono essere in tensione - Per lavorare sui quadri elettrici occorre che il personale preposto sia qualificato ed abbia i requisiti necessari per poter svolgere questa mansione - Gli addetti ai lavori dovranno provvedere alla realizzazione di tutte le prove di laboratorio necessarie per dichiarare il quadro a norma ed idoneo all'installazione - Verificare preventivamente l'eventuale presenza di servizi (tubazioni, cavi, ecc.) - In caso di lavoro sotto tensione, il preposto ai lavori deve individuare e delimitare la zona di lavoro, apporre un cartello monitore, sezionare le parti attive e mettere in sicurezza tutte le parti che possono interferire con la zona di lavoro. - Se l'altezza del lavoro è superiore a 2 m., devono essere utilizzati trabatelli con postazione superiore dotata di parapetto perimetrale. - Prima dell'utilizzo dei trabatelli controllarne la corretta stabilizzazione della base. - Curare la corretta inclinazione della scala durante l'uso, posizionando il piede della scala ad 1/4 della lunghezza della stessa; vietare l'utilizzo della scala oltre il terzultimo piolo, se necessario ricorrere a scala più lunga. - Utilizzare utensili ed attrezzature in buono stato per eseguire i montaggi. - Eliminare gli utensili difettosi od usurati; vietare l'uso improprio degli utensili; programmare una sistematica manutenzione preventiva degli utensili. - Durante la posa in opera dei quadri elettrici, degli apparecchi di comando e di quelli di connessione (mobili e fissi), attenersi agli schemi elettrici progettuali per i necessari collegamenti degli stessi. realizzare inoltre tecniche di cablaggio "ad opera d'arte" - Rispettare gli standard riguardanti le colorazioni dei conduttori ed attenersi alla loro esatta 		

	Piano preliminare della sicurezza relativo al cantiere sito nel comune di VIZZINI (CT)	
		Rev. 1 del 21/12/2023
		SCHEDE DI SICUREZZA

Scheda n°6	FASI OPERATIVE	CODICE FO.EL.013
	<p>numerazione.</p> <ul style="list-style-type: none"> - Utilizzare gli eventuali ponti mobili con ruote bloccate durante le operazioni. - Controllare che non ci sia personale non addetto nelle aree interessate dall'intervento. - E' vietato eseguire lavori su elementi in tensione e nelle loro immediate vicinanze quando la tensione supera i 25 V in corrente alternata o 50 V in corrente continua. Può derogarsi al suddetto divieto per tensioni non superiori a 1000 V, purché: <ul style="list-style-type: none"> - l'ordine di eseguire il lavoro su parti in tensione sia dato dal capo responsabile; - siano adottate le necessarie misure atte a garantire l'incolumità dei lavoratori - E' vietato eseguire lavori elettrici su condutture a tensione non di sicurezza (superiore a 44V per c.a. e 600V per c.c.), e nelle immediate vicinanze se non si è provveduto ad aprire il circuito nei punti di possibile alimentazione, esposto i cartelli monitori, isolato e messo a terra la parte sezionata; nei lavori di particolare pericolo su conduttori elettrici la cui esecuzione sia affidata ad un solo lavoratore, deve essere presente un'altra persona - Durante il lavoro su scale, gli utensili non utilizzati devono essere tenuti in guaine o assicurati in modo da impedirne la caduta - Utilizzare scale a mano con pioli incastrati ai montanti con estremità antisdrucchiolo - Verificare l'esistenza dell'impianto di terra prima dell'uso delle attrezzature elettriche; è permesso derogare dall'obbligo della presenza della rete di terra utilizzando utensili con doppio isolamento - Mettere a disposizione dei lavoratori utensili adeguati al lavoro da svolgere ed idonei ai fini della sicurezza e salute. - Accertarsi del buono stato di conservazione e di efficienza delle materie prime, degli utensili e delle attrezzature. - Verificare l'esatta comprensione da parte degli addetti al montaggio degli schemi elettrici e topografici. 	
Riferimenti normativi e note:	D.Lgs. 81/08, L. 186/68, NORME CEI	
Valutazione del Rischio	Indice Magnitudo :Lieve; Indice Frequenza :Media; Livello del rischio : Lieve	
Allegato		

	Piano preliminare della sicurezza relativo al cantiere sito nel comune di VIZZINI (CT)	
		Rev. 1 del 21/12/2023
		SCHEDE DI SICUREZZA

Scheda n°7	FASI OPERATIVE		CODICE FO.EL.015
FASE N° 2	REALIZZAZIONE CENTRALE FOTOVOLTAICA	Area Lavorativa: A1	
CATEGORIA:	IMPIANTI ELETTRICI		
FASE OPERATIVA:	INSTALLAZIONE CABINA ELETTRICA		
Installazione di una cabina di trasformazione prefabbricata tipo box-metal e del montaggio della parte elettrica, compresi gli allacciamenti e le opere accessorie. In particolare si prevedono le seguenti fasi lavorative:			
Schede attività elementari collegate:			
Schede macchine ed attrezzature collegate:	ATTREZ004	AUTOCARRO CON GRU Autogrù gommata, con stabilizzatori e braccio elevatore telescopico, per movimentazione carichi.	
Macchine ed attrezzature	Attrezzi manuali di uso comune Utensili elettrici portatili Autocarro con gru		
Rischi per la sicurezza:	Elettrocuzione Urti e compressioni Rumore Postura Movimentazione manuale dei carichi		
Dispositivi di Protezione Individuali (DPI):	- Scarpe di sicurezza - Guanti per rischi elettrici e folgorazione		
Prescrizioni esecutive:	<ul style="list-style-type: none"> - La movimentazione manuale dei carichi è stata razionalizzata al fine di non richiedere un eccessivo impegno fisico del personale addetto. In ogni caso sono previsti accorgimenti quali la ripartizione del carico e l'effettuazione di turni di riposo nel caso di movimentazione intensiva e continuativa. - In presenza di apirolio evitare qualunque manipolazione o movimentazione. - E' stabilito di avvalersi di ditte autorizzate al trasporto speciale per lo smaltimento di trasformatori con raffreddamento in olio. - I percorsi e la profondità delle linee interrate o in cunicolo in tensione saranno rilevati e segnalati in superficie quando interessano direttamente la zona di lavoro. Saranno altresì formulate apposite e dettagliate istruzioni scritte per i preposti e gli addetti ai lavori in prossimità di linee elettriche. - Prima dei collegamenti sulla rete MT e BT esistente occorre chiedere la disalimentazione degli impianti. I lavoratori dovranno comunque accertarsi, con idonei apparecchi di misura, della avvenuta disalimentazione. - Prima di iniziare le attività sarà effettuata una ricognizione dei luoghi dei lavori al fine di individuare la eventuale esistenza di linee elettriche aeree o interrate e stabilire le idonee precauzioni per evitare possibili contatti diretti o indiretti con elementi in tensione. 		
Riferimenti normativi e note:	D.Lgs. 81/08		
Valutazione del Rischio	Indice Magnitudo :Medio; Indice Frequenza :Alta; Livello del rischio : Alto		
Allegato			

	Piano preliminare della sicurezza relativo al cantiere sito nel comune di VIZZINI (CT) SCHEDE DI SICUREZZA	
		Rev. 1 del 21/12/2023

Scheda n°8	FASI OPERATIVE	CODICE FO.EL.016
FASE N° 2	REALIZZAZIONE CENTRALE FOTOVOLTAICA	Area Lavorativa: A1
FASE N° 5	OPERE DI COLLEGAMENTO IMPIANTO CABINA MT/AT	Area Lavorativa: A2
CATEGORIA:	IMPIANTI ELETTRICI	
FASE OPERATIVA:	LAVORI PRESSO CABINE ELETTRICHE MT/BT	
Esecuzione di lavori all'esterno delle cabine elettriche quali ad esempio il collocamento e passaggio dei cavi di alimentazione in scavi predisposti.		
Schede attività elementari collegate:		
Schede macchine ed attrezzature collegate:		
Macchine ed attrezzature	Attrezzi manuali di uso comune Tester (o Multimetro) Misuratore di corrente	
Rischi per la sicurezza:	Elettrocuzione Urti e compressioni Postura Movimentazione manuale dei carichi	
Dispositivi di Protezione Individuali (DPI):	- Scarpe di sicurezza - Guanti per rischi elettrici e folgorazione	
Prescrizioni esecutive:	<ul style="list-style-type: none"> - Verificare l'uso costante dei DPI da parte di tutto il personale operante. - Il personale addetto viene periodicamente informato in relazione ai rischi specifici delle operazioni da eseguire. - Isolare la zona interessata dai lavori. - I percorsi e la profondità delle linee interrato o in cunicolo in tensione saranno rilevati e segnalati in superficie quando interessano direttamente la zona di lavoro. Saranno altresì formulate apposite e dettagliate istruzioni scritte per i preposti e gli addetti ai lavori in prossimità di linee elettriche. - Prima dei collegamenti sulla rete MT e BT esistente occorre chiedere la disalimentazione degli impianti. I lavoratori dovranno comunque accertarsi, con idonei apparecchi di misura, della avvenuta disalimentazione. - Prima di iniziare le attività sarà effettuata una ricognizione dei luoghi dei lavori al fine di individuare la eventuale esistenza di linee elettriche aeree o interrate e stabilire le idonee precauzioni per evitare possibili contatti diretti o indiretti con elementi in tensione. 	
Riferimenti normativi e note:	D.Lgs. 81/08	
Valutazione del Rischio	Indice Magnitudo :Medio; Indice Frequenza :Alta; Livello del rischio : Alto	
Allegato		

	Piano preliminare della sicurezza relativo al cantiere sito nel comune di VIZZINI (CT)	
		Rev. 1 del 21/12/2023
		SCHEDE DI SICUREZZA

Scheda n°9	FASI OPERATIVE		CODICE FO.EL.017
FASE N° 2	REALIZZAZIONE CENTRALE FOTOVOLTAICA	Area Lavorativa: A1	
CATEGORIA:	IMPIANTI ELETTRICI		
FASE OPERATIVA:	QUADRI ELETTRICI MT		
Installazione di quadri elettrici a media tensione (MT).			
Schede attività elementari collegate:			
Schede macchine ed attrezzature collegate:			
Macchine ed attrezzature	Attrezzi manuali di uso comune Utensili elettrici portatili		
Rischi per la sicurezza:	Elettrocuzione Urti e compressioni Scivolamenti Rumore Fiamme ed esplosioni		
Dispositivi di Protezione Individuali (DPI):	- Scarpe di sicurezza - Guanti per rischi elettrici e folgorazione		
Prescrizioni esecutive:	<ul style="list-style-type: none"> - Attenersi alle disposizioni del progetto esecutivo dell'apparecchiatura e del sistema di impianto, e non introdurre variazioni se non concordate con il - Vengono coinvolti i lavoratori nella stesura delle procedure di lavoro. - Vicino ad ogni quadro elettrico sono affissi i cartelli "Pericolo alta tensione" e "Divieto spegnere l'incendio con acqua". - Provvedere alla realizzazione di tutte le prove di laboratorio necessarie per dichiarare il quadro a norma ed idoneo all'installazione. - Le apparecchiature elettriche sono rese accessibili esclusivamente a personale specializzato: a tal fine, è stabilito che i quadri elettrici e le cabine di trasformazione siano chiusi a chiave. - Verificare periodicamente che tutte le attrezzature elettriche ed elettroniche siano efficienti ed integre nei collegamenti attraverso idonei cavi elettrici. - Per i lavori su quadri elettrici, il personale preposto è qualificato e ha i requisiti necessari per poter svolgere questa mansione. - Realizzare i collegamenti delle prese in maniera conforme alle vigenti normative: in caso di alimentazione di una presa o di un gruppo prese controllare sempre l'esatto collegamento. - Sono installate spine e prese adeguata al tipo di posa ed al luogo (grado di protezione). - Prima dei collegamenti sulla rete MT e BT esistente i lavoratori si accertano, con idonei apparecchi di misura, dell'avvenuta disalimentazione degli impianti. - Sono state prese le misure necessarie affinché i lavoratori siano salvaguardati dai tutti i rischi di natura elettrica connessi all'impiego dei materiali, delle apparecchiature e degli impianti elettrici messi a loro disposizione. - E' obbligatorio lasciare pavimenti e passaggi sgombri da attrezzature o materiali. - Tutti i luoghi di lavoro e di transito sono mantenuti sgombri ed ordinati. - Non assumere posizioni di lavoro precarie. - Mantenere il piano di calpestio sempre pulito e in ordine. - E' vietato utilizzare attrezzature che possono propagare scintille e non è consentito fumare. 		
Riferimenti normativi e note:	D.Lgs. 81/08		
Valutazione del Rischio	Indice Magnitudo :Medio; Indice Frequenza :Alta; Livello del rischio : Alto		
Allegato			

	Piano preliminare della sicurezza relativo al cantiere sito nel comune di VIZZINI (CT)	
		Rev. 1 del 21/12/2023
		SCHEDE DI SICUREZZA

Scheda n°10	FASI OPERATIVE		CODICE FO.EL.018
FASE N° 2	REALIZZAZIONE CENTRALE FOTOVOLTAICA	Area Lavorativa: A1	
CATEGORIA:	IMPIANTI ELETTRICI		
FASE OPERATIVA:	INSTALLAZIONE TRASFORMATORI MT/BT		
Installazione, all'interno delle cabine secondarie di media tensione (MT) di trasformatori (con potenze comprese tra 50 e 1000 kW) che riducono la tensione al valore finale di consegna all'utente.			
Schede attività elementari collegate:			
Schede macchine ed attrezzature collegate:			
Macchine ed attrezzature	Attrezzi manuali di uso comune Utensili elettrici portatili Rifasatore		
Rischi per la sicurezza:	Elettrocuzione Urti e compressioni Scivolamenti Rumore Fiamme ed esplosioni		
Dispositivi di Protezione Individuali (DPI):	- Scarpe di sicurezza - Guanti per rischi elettrici e folgorazione		
Prescrizioni esecutive:	<ul style="list-style-type: none"> - Attenersi alle disposizioni del progetto esecutivo dell'apparecchiatura e del sistema di impianto, e non introdurre variazioni se non concordate con il committente ed il datore di lavoro. - Vengono coinvolti i lavoratori nella stesura delle procedure di lavoro. - Vicino ad ogni quadro elettrico sono affissi i cartelli "Pericolo alta tensione" e "Divieto spegnere l'incendio con acqua". - Le apparecchiature elettriche sono rese accessibili esclusivamente a personale specializzato: a tal fine, è stabilito che i quadri elettrici e le cabine di trasformazione siano chiusi a chiave. - Ogni trasformatore con più di 500 kg di olio è corredato da un adeguato pozzetto di raccolta e, per trasformatori di potenza superiore ai 1000 kVA è prevista la segregazione con pareti di separazione di adeguato REI. - Viene fissata sulla macchina una targa metallica con le principali grandezze nominali: potenza, tensione primaria, tensione secondaria, corrente primaria, corrente secondaria, tensione di cortocircuito, collegamenti degli avvolgimenti e gruppo di appartenenza, tipo di raffreddamento, massa totale e di olio. - Verificare periodicamente che tutte le attrezzature elettriche ed elettroniche siano efficienti ed integre nei collegamenti attraverso idonei cavi elettrici. - Per i lavori su quadri elettrici, il personale preposto è qualificato e ha i requisiti necessari per poter svolgere questa mansione. - Prima dei collegamenti sulla rete MT e BT esistente i lavoratori si accertano, con idonei apparecchi di misura, dell'avvenuta disalimentazione degli impianti. - Sono state prese le misure necessarie affinché i lavoratori siano salvaguardati dai tutti i rischi di natura elettrica connessi all'impiego dei materiali, delle apparecchiature e degli impianti elettrici messi a loro disposizione. - E' obbligatorio lasciare pavimenti e passaggi sgombri da attrezzature o materiali. - Tutti i luoghi di lavoro e di transito sono mantenuti sgombri ed ordinati. - Non assumere posizioni di lavoro precarie. - Mantenere il piano di calpestio sempre pulito e in ordine. - Nell'installazione dei trasformatori in olio, evitare lo spargimento di olio. - E' vietato utilizzare attrezzature che possono propagare scintille e non è consentito fumare. 		
Riferimenti normativi e	D.Lgs. 81/08		

	Piano preliminare della sicurezza relativo al cantiere sito nel comune di VIZZINI (CT) SCHEDE DI SICUREZZA	
		Rev. 1 del 21/12/2023

Scheda n°10	FASI OPERATIVE	CODICE FO.EL.018
note:		
Valutazione del Rischio	Indice Magnitudo :Medio; Indice Frequenza :Alta; Livello del rischio : Alto	
Allegato		

	Piano preliminare della sicurezza relativo al cantiere sito nel comune di VIZZINI (CT)	
		Rev. 1 del 21/12/2023
		SCHEDE DI SICUREZZA

Scheda n°11	FASI OPERATIVE		CODICE FO.FR.005
FASE N° 2	REALIZZAZIONE CENTRALE FOTOVOLTAICA	Area Lavorativa: A1	
CATEGORIA:	IMPIANTI A FONTI RINNOVABILI		
FASE OPERATIVA:	POSA CAVI ELETTRICI		
Posa in opera di cavi elettrici e prolunghie.			
Schede attività elementari collegate:			
Schede macchine ed attrezzature collegate:	ATTREZ017	UTENSILI ELETTRICI PORTATILI	
Schede macchine ed attrezzature collegate:	ATTREZ097	TRABATTELLO Trabattello leggero con altezza fino a 4 m	
Macchine ed attrezzature	Attrezzi d'uso comune, ponti mobili, scale a mano e trabattelli; tagliatubi, filettatrici elettriche o a mano, saldatrice ossiacetilenica, piegatubi, mastici e collanti.		
Rischi per la sicurezza:	Elettrocuzione Caduta dall'alto da scala portatile Caduta dall'alto da opera provvisoria Caduta di materiale dall'alto Abrasioni, ferite, punture, tagli Dermatiti, reazioni allergiche		
Dispositivi di Protezione Individuali (DPI):	- Guanti - Casco - Scarpe di sicurezza		
Prescrizioni esecutive:	<ul style="list-style-type: none"> - La sezione dei conduttori deve essere adeguata al carico e protetta a monte contro il surriscaldamento (in alcuni casi anche contro i contatti indiretti con apposito interruttore magnetotermico differenziale) - Utilizzare solo cavi non propaganti la fiamma e l'incendio a doppio isolamento - Non utilizzare cavi sbucciati, deteriorati o che presentino un invecchiamento tale da dovere essere sostituiti - Utilizzare gli eventuali ponti mobili con ruote bloccate durante le operazioni. - Durante il lavoro su scale, gli utensili non utilizzati devono essere tenuti in guaine o assicurati in modo da impedirne la caduta. - Utilizzare scale a mano con pioli incastrati ai montanti con estremità antisdrucciolo - Verificare preventivamente l'eventuale presenza di servizi (tubazioni, cavi, ecc.) - Evitare il contatto con i collanti, in caso di contatto lavare con acqua e sapone. - Non utilizzare scale a mano per l'esecuzione delle tracce in elevato: la lavorazione richiede un luogo di lavoro sicuro e protetto sul vuoto - Utilizzare attrezzi elettrici con marchio IMQ e se nuovi con marchio CE 		
Riferimenti normativi e note:	D.Lgs. 81/08, L. 186/68, NORME CEI		
Valutazione del Rischio	Indice Magnitudo :Lieve; Indice Frequenza :Media; Livello del rischio : Lieve		
Allegato			

	Piano preliminare della sicurezza relativo al cantiere sito nel comune di VIZZINI (CT)	
		Rev. 1 del 21/12/2023
		SCHEDE DI SICUREZZA

Scheda n°12	FASI OPERATIVE		CODICE FO.IN.001
FASE N° 1	INCANTIERAMENTO Predisposizione dell'area di cantiere. In questa fase lavorativa si prevedono tutte quelle operazioni propedeutiche alla realizzazio...	Area Lavorativa: A1	
CATEGORIA:	INCANTIERAMENTO		
FASE OPERATIVA:	ALLESTIMENTO DI BASAMENTI PER BARACCHE E MACCHINE		
Posa in opera di basamenti da predisporre in cantiere come supporto per baracche e macchine operatrici fisse.			
Schede attività elementari collegate:			
Schede macchine ed attrezzature collegate:	ATTREZ024	AUTOBETONIERA (fino a mc. 10 di portata)	
Macchine ed attrezzature	<ul style="list-style-type: none"> - Mazza, piccone, martello, pinze, tenaglie; - Betoniera a bicchiere o Autobetoniera; - Autogru (per basamenti in legno). 		
Rischi per la sicurezza:	Contatti con macchinari, organi in movimento Elettrocuzione Rumore Ribaltamento, perdita di stabilità Investimento di persone o cose Movimentazione manuale dei carichi		
Dispositivi di Protezione Individuali (DPI):	<ul style="list-style-type: none"> - Casco protettivo - Guanti - Scarpe di sicurezza - Otoprotettori - Tuta da lavoro 		
Prescrizioni esecutive:	<ul style="list-style-type: none"> - Fornire ed utilizzare idonei dispositivi di protezione individuale con relative informazioni all'uso. - Verificare con frequenza le condizioni degli attrezzi con particolare riguardo alla solidità degli attacchi dei manici di legno agli elementi metallici. - Collegare la macchine operatrici all'impianto elettrico in assenza di tensione. - L'alimentazione deve essere fornita tramite quadro elettrico collegato a terra e munito dei dispositivi di protezione. - I cavi devono essere a norma CEI di tipo per posa mobile. - Verificare lo stato di conservazione dei cavi elettrici. Posizionare i cavi in modo da evitare danni per usura meccanica e così che non costituiscano intralcio. - Segnalare immediatamente eventuali danni ai cavi elettrici. - In base alla valutazione del livello di esposizione personale fornire idonei dispositivi di protezione individuale. (otoprotettori) con relative informazioni all'uso. - Verificare che le macchine operatrici utilizzate siano dotate di tutte le protezioni degli organi in movimento ed abbiano l'interruttore con bobina di sgancio. - Non indossare abiti svolazzanti. - Non introdurre attrezzi e/o arti nel bicchiere della betoniera durante la rotazione. - Non rimuovere le protezioni. - Non spostare le macchine operatrici dalla posizione stabilita. - Posizionare le macchine operatrici su base solida e piana evitando i rialzi instabili. - Rispettare le istruzioni ricevute per un'esatta e corretta posizione da assumere nella movimentazione dei carichi. - Per carichi pesanti e/o ingombranti la massa va movimentata con l'intervento di più persone al fine di ripartire e diminuire lo sforzo. - I basamenti di particolari ed importanti strutture devono essere allestiti tenendo conto delle caratteristiche delle strutture stesse e del terreno sul quale andranno a gravare. 		
Riferimenti normativi e note:	D.Lgs. 81/08		

	Piano preliminare della sicurezza relativo al cantiere sito nel comune di VIZZINI (CT) SCHEDE DI SICUREZZA	
		Rev. 1 del 21/12/2023

Scheda n°12	FASI OPERATIVE	CODICE FO.IN.001
Valutazione del Rischio	Indice Magnitudo :Lieve; Indice Frequenza :Media; Livello del rischio : Lieve	
Allegato		

	Piano preliminare della sicurezza relativo al cantiere sito nel comune di VIZZINI (CT)	
		Rev. 1 del 21/12/2023
		SCHEDE DI SICUREZZA

Scheda n°13	FASI OPERATIVE		CODICE FO.IN.004
FASE N° 1	INCANTIERAMENTO Predisposizione dell'area di cantiere. In questa fase lavorativa si prevedono tutte quelle operazioni propedeutiche alla realizzazio...	Area Lavorativa: A1	
CATEGORIA:	INCANTIERAMENTO		
FASE OPERATIVA:	INSTALLAZIONE DI GRUPPO ELETTROGENO		
Fornitura e montaggio di gruppo elettrogeno diesel per la fornitura di energia elettrica in cantiere.			
Schede attività elementari collegate:			
Schede macchine ed attrezzature collegate:	ATTREZ004	AUTOCARRO CON GRU Autogrù gommata, con stabilizzatori e braccio elevatore telescopico, per movimentazione carichi.	
Macchine ed attrezzature	- Attrezzi d'uso comune. - Autocarro con braccio idraulico.		
Rischi per la sicurezza:	Contatti con macchinari, organi in movimento Investimento di persone o cose Ribaltamento, perdita di stabilità Caduta di materiale dall'alto Schiacciamento Caduta, sbilanciamento materiale trasportato Rumore Incendio		
Dispositivi di Protezione Individuali (DPI):	- Casco protettivo - Guanti - Scarpe di sicurezza - Otoprotettori - Tuta da lavoro		
Prescrizioni esecutive:	<ul style="list-style-type: none"> - Fornire idonei dispositivi di protezione individuale con relative informazioni all'uso. - Verificare con frequenza le condizioni degli attrezzi con particolare riguardo alla solidità degli attacchi dei manici di legno agli elementi metallici. - Predisporre adeguati percorsi per i mezzi. - Segnalare la zona interessata all'operazione. - Non consentire l'utilizzo dei mezzi a personale non qualificato. - Tenersi a distanza di sicurezza dai mezzi operativi in movimento. - Prestare attenzione alle segnalazioni acustiche o luminose ed alla segnaletica di sicurezza. - Le imbracature devono essere eseguite correttamente. - Nel sollevamento dei materiali attenersi alle norme di sicurezza esposte. - Nella guida dell'elemento in sospensione usare sistemi che consentano di operare a distanza di sicurezza (funi, aste, ecc.). - Usare tavole con spessore di 5 cm e di lunghezza adeguata per dare una pendenza non eccessiva al tavolato. - Inchiodare le tavole con dei traversi per evitare che si scostino. - Non permanere o transitare davanti al gruppo elettrogeno nella fase di discesa dal mezzo di trasporto. - Posizionare il gruppo elettrogeno in maniera da limitare il rischio d'esposizione a rumore. - Eseguire il rifornimento di carburante a motore spento e freddo. - Mettere a disposizione adeguato estintore e fornire le relative istruzioni all'uso. - Effettuare i collegamenti al gruppo prima della messa in esercizio 		
Riferimenti normativi e note:	D.Lgs. 81/08, NORME CEI		
Valutazione del Rischio	Indice Magnitudo :Medio; Indice Frequenza :Media; Livello del rischio : Lieve		
Allegato			

	Piano preliminare della sicurezza relativo al cantiere sito nel comune di VIZZINI (CT)	
		Rev. 1 del 21/12/2023
		SCHEDE DI SICUREZZA

Scheda n°14	FASI OPERATIVE		CODICE FO.IN.008
FASE N° 1	INCANTIERAMENTO Predisposizione dell'area di cantiere. In questa fase lavorativa si prevedono tutte quelle operazioni propedeutiche alla realizzazio...	Area Lavorativa: A1	
CATEGORIA:	INCANTIERAMENTO		
FASE OPERATIVA:	MONTAGGIO BARACCHE		
Montaggio delle strutture provvisorie da adibire ad uffici, depositi, servizi, mensa, ecc.			
Schede attività elementari collegate:			
Schede macchine ed attrezzature collegate:	ATTREZ004	AUTOCARRO CON GRU Autogrù gommata, con stabilizzatori e braccio elevatore telescopico, per movimentazione carichi.	
Macchine ed attrezzature	- Autogrù - Camion - Attrezzi d'uso comune: martello, pinze, tenaglie, chiavi.		
Rischi per la sicurezza:	Contatti con macchinari, organi in movimento Elettrocuzione Rumore Ribaltamento, perdita di stabilità Caduta di materiale dall'alto Schiacciamento Investimento di persone o cose Movimentazione manuale dei carichi		
Dispositivi di Protezione Individuali (DPI):	- Casco protettivo - Guanti - Scarpe di sicurezza - Otoprotettori - Tuta da lavoro		
Prescrizioni esecutive:	<ul style="list-style-type: none"> - Fornire ed utilizzare idonei dispositivi di protezione individuale con relative informazioni all'uso. - Verificare con frequenza le condizioni degli attrezzi con particolare riguardo alla solidità degli attacchi dei manici di legno agli elementi metallici. - Collegare la macchine operatrici all'impianto elettrico in assenza di tensione. - L'alimentazione deve essere fornita tramite quadro elettrico collegato a terra e munito dei dispositivi di protezione. - I cavi devono essere a norma CEI di tipo per posa mobile. - Verificare lo stato di conservazione dei cavi elettrici. Posizionare i cavi in modo da evitare danni per usura meccanica e così che non costituiscano intralcio. - Segnalare immediatamente eventuali danni ai cavi elettrici. - Non indossare abiti svolazzanti. - Rispettare le istruzioni ricevute per un'esatta e corretta posizione da assumere nella movimentazione dei carichi. - Per carichi pesanti e/o ingombranti la massa va movimentata con l'intervento di più persone al fine di ripartire e diminuire lo sforzo. - Gli operatori dovranno provvedere a pulire le zone dove andranno sistemate le costruzioni. - Si provvederà alla sistemazione dei piani di appoggio delle strutture prefabbricate e si appronteranno le pedane di legno da porre davanti alle porte d'ingresso. - L'operatore autista, che trasporterà i prefabbricati, si avvicinerà alla zona in base alle indicazioni che verranno date da uno dei due operatori, all'uopo istruito. L'automezzo, dotato di gru a bordo, prima di scaricare i prefabbricati, verrà bloccato e sistemato in modo da non creare rischi riguardo al ribaltamento. - Il carico in discesa sarà guidato dagli operatori per mezzo di cime e attraverso comandi 		

	Piano preliminare della sicurezza relativo al cantiere sito nel comune di VIZZINI (CT)	
		Rev. 1 del 21/12/2023
		SCHEDE DI SICUREZZA

Scheda n°14	FASI OPERATIVE	CODICE FO.IN.008
	<p>verbali. Quando i prefabbricati saranno definitivamente sganciati dall'organo di sollevamento, l'operatore a terra darà il via libera al guidatore il quale sarà autorizzato a rimuovere i mezzi di stabilizzazione del camion e muoversi.</p> <ul style="list-style-type: none"> - Gli operatori provvederanno quindi ad eseguire gli ancoraggi del prefabbricato al suolo come previsto dai grafici e dalle istruzioni per il montaggio - Valutare il cantiere in termini di organizzazione generale per il corretto posizionamento dei servizi - Utilizzare materiale che conservi le sue caratteristiche di resistenza durante tutta la durata dei lavori - Le vie di transito vanno mantenute curate e non devono essere ingombrate da materiali che ostacolano la normale circolazione. Il traffico pesante va incanalato lontano dai margini di scavo, dagli elementi di base di ponteggi e impalcature e, in linea di principio, da tutti i punti pericolosi. Quando necessario bisogna imporre limiti di velocità e creare passaggi separati per i soli pedoni. - Ubicare gli uffici in modo opportuno, lontani dalle zone operative più intense - I servizi (bagni, docce, spogliatoi, refettorio) debbono essere ricavati in baracche opportunamente coibentate, illuminate, aerate, riscaldate durante la stagione fredda e comunque previste e costruite per questo uso - Quando necessario, devono essere predisposti dormitori, capaci di ospitare e proteggere efficacemente i lavoratori contro gli agenti atmosferici. - Se il cantiere è lontano dai posti pubblici permanenti di pronto soccorso va prevista una camera di medicazione. Essa risulta obbligatoria qualora le attività presentino rischi di scoppio, asfissia, infezione o avvelenamento e quando l'impresa occupi più di 50 addetti soggetti all'obbligo delle visite mediche preventive e periodiche. - Sensibilizzazione periodica al personale operante relativamente ai rischi specifici delle operazioni da eseguire - Attuare gli interventi tecnici, organizzativi e procedurali concretamente attuabili al fine di ridurre al minimo i rischi derivanti dall'esposizione al rumore - Provvedere a mantenere puliti: il servizio igienico e tutte le installazioni; - Allestire mezzi di pronto soccorso e profilassi e la cassetta di medicazione; - Usare i mezzi personali di protezione (elmetto, guanti, scarpe, tuta). - Verificare l'efficienza e l'efficacia dei D.P.I.; - Tenere a disposizione estintori a polvere secca tarati e controllati all'interno dei prefabbricati (uno ogni prefabbricato). 	
Riferimenti normativi e note:	D.Lgs. 81/08	
Valutazione del Rischio	Indice Magnitudo :Medio; Indice Frequenza :Media; Livello del rischio : Lieve	
Allegato		

	Piano preliminare della sicurezza relativo al cantiere sito nel comune di VIZZINI (CT)	
		Rev. 1 del 21/12/2023
		SCHEDE DI SICUREZZA

Scheda n°15	FASI OPERATIVE		CODICE FO.IN.010
FASE N° 1	INCANTIERAMENTO Predisposizione dell'area di cantiere. In questa fase lavorativa si prevedono tutte quelle operazioni propedeutiche alla realizzazio...	Area Lavorativa: A1	
CATEGORIA:	INCANTIERAMENTO		
FASE OPERATIVA:	PREDISPOSIZIONE IMPIANTO ELETTRICO AEREO DI CANTIERE		
Realizzazione dell'impianto elettrico aereo di cantiere, comprensivo di messa a terra, per le macchine ad alimentazione elettrica e per le strutture metalliche esposte al rischio elettrocuzione			
Schede attività elementari collegate:			
Schede macchine ed attrezzature collegate:	ATTREZ097	TRABATTELLO	
Schede macchine ed attrezzature collegate:	ATTREZ017	Trabattello leggero con altezza fino a 4 m UTENSILI ELETTRICI PORTATILI	
Macchine ed attrezzature	<ul style="list-style-type: none"> - Attrezzi d'uso comune: mazza, piccone, martello, pinze, tenaglie, chiavi - Scale a mano e doppie - Trabattelli 		
Rischi per la sicurezza:	<ul style="list-style-type: none"> Abrasioni, ferite, punture, tagli Urti, compressioni, impatti, colpi Caduta a livello e scivolamento Elettrocuzione Movimentazione manuale dei carichi 		
Dispositivi di Protezione Individuali (DPI):	Guanti isolanti, scarpe di sicurezza, Casco protettivo, imbracatura di sicurezza (ove necessaria), tuta da lavoro		
Prescrizioni esecutive:	<ul style="list-style-type: none"> - Verificare periodicamente l'isolamento dei dispositivi di protezione individuale contro le scariche elettriche - Sensibilizzazione periodica al personale operante relativamente ai rischi specifici delle operazioni da eseguire - Verificare l'uso costante dei D.P.I. da parte di tutto il personale operante - Verificare l'efficacia del dispositivo che impedisce l'apertura della scala oltre il limite di sicurezza. - La scala deve poggiare su base stabile e piana. - La scala doppia deve essere usata completamente aperta. - Non lasciare attrezzi o materiali sul piano di appoggio della scala doppia. - Usare trabattelli verificati da tecnico abilitato, con coefficiente di sicurezza contro il ribaltamento uguale a due. Fissare il trabattello a terra, per particolari altezze anche con ausilio di puntoni. - Il piano di scorrimento delle ruote deve essere livellato. - Il carico del trabattello sul terreno deve essere ripartito con tavole. - Controllare con la livella l'orizzontalità della base. - Non spostare il trabattello con sopra persone o materiale - Le scale di accesso ai posti di lavoro dovranno avere piedini di appoggio antidrucciolevoli fissate in sommità ed elevarsi almeno un metro oltre il piano di sbarco. - L'impalco del ponteggio esterno deve essere accostato al filo del fabbricato è ammessa una distanza massima di cm.20 solo per lavori di finitura esterna. - E' vietato sovraccaricare gli impalchi dei ponteggi e dei ponti su cavalletti con materiale - Sorreggere il dispersore con pinza a manico lungo. - Lavorare senza tensione o facendo uso di mezzi personali di protezione isolanti - Interconnettere le terre dell'impianto per ottenere l'equipotenzialità - Tenere lontane le persone non addette ai lavori - Le strutture di notevoli dimensioni, situate all'aperto, devono essere collegate a terra in modo da garantire la dispersione delle scariche atmosferiche. tali collegamenti devono essere periodicamente controllati per accertarne lo stato di efficienza. l'esecuzione 		

	Piano preliminare della sicurezza relativo al cantiere sito nel comune di VIZZINI (CT)	
		Rev. 1 del 21/12/2023
		SCHEDE DI SICUREZZA

Scheda n°15	FASI OPERATIVE	CODICE FO.IN.010
	<p>dell'impianto elettrico va affidato a personale addestrato.</p> <ul style="list-style-type: none"> - Installare interruttore generale - Installare protezione mediante interruttori valvolati, magnetotermici, differenziali ad alta sensibilità - Identificare i circuiti protetti dai singoli interruttori mediante cartellini - Schermare le parti in tensione - Eseguire collegamenti elettrici a terra - Predisporre linee d'alimentazione per utensili con tensione non superiore a 50 Volt verso terra - Utilizzare trasformatori di sicurezza a doppio isolamento - Collocare un numero adeguato di dispersori (preferibilmente calcolato da tecnico abilitato) ed allacciare a questi le macchine elettriche e le parti metalliche di una certa dimensione (ponteggio, silo, box, ecc.). - L'installatore dovrà rilasciare dichiarazioni scritte che l'impianto elettrico e di terra sono stati realizzati conformemente alle norme UNI, alle norme CEI e nel rispetto della legislazione tecnica vigente in materia. - Prima della messa in esercizio dell'impianto accertarsi dell'osservanza di tutte le prescrizioni e del grado d'isolamento. - Dopo la messa in esercizio controllare le correnti assorbite, le cadute di tensione e la taratura dei dispositivi di protezione. - Predisporre periodicamente controlli sul buon funzionamento dell'impianto. - Schermare le parti in tensione con interruttori onnipolari di sicurezza; - Lavorare senza tensione e fare uso di mezzi personali di protezione isolanti; - La sezione del cavo o treccia di collegamento deve essere dimensionata da tecnico abilitato. - Gli impianti di messa a terra e contro le scariche atmosferiche devono essere omologati dall'ISPELS o denunciati all'USL competente per territorio entro 30 gg. Dalla loro messa in servizio, verificati da personale qualificato prima del loro utilizzo e periodicamente ad intervalli non superiori a due anni, allo scopo di accertarne lo stato d'efficienza. L'installatore deve rilasciare dichiarazione scritta che l'impianto elettrico è stato realizzato conformemente alle Norme UNI, alle Norme CEI e nel rispetto della legislazione tecnica vigente in materia. Copia de tale dichiarazione di conformità deve essere allegata alle schede di denuncia che si devono presentare al presidio multizonale dell'USL competente per territorio 	
Riferimenti normativi e note:	D.Lgs. 81/08, NORME CEI	
Valutazione del Rischio	Indice Magnitudo :Lieve; Indice Frequenza :Alta; Livello del rischio : Lieve	
Allegato		

Piano preliminare della sicurezza relativo al cantiere sito nel comune di VIZZINI (CT) SCHEDE DI SICUREZZA	Rev. 1
	del 21/12/2023

Scheda n°16	FASI OPERATIVE		CODICE FO.IN.011
FASE N° 1	INCANTIERAMENTO Predisposizione dell'area di cantiere. In questa fase lavorativa si prevedono tutte quelle operazioni propedeutiche alla realizzazio...	Area Lavorativa: A1	
CATEGORIA:	INCANTIERAMENTO		
FASE OPERATIVA:	PREDISPOSIZIONE IMPIANTO ELETTRICO INTERRATO DI CANTIERE		
Realizzazione dell'impianto elettrico interrato di cantiere compresa la messa a terra per le macchine ad alimentazione elettrica e per le strutture metalliche esposte al rischio elettrocuzione			
Schede attività elementari collegate:			
Schede macchine ed attrezzature collegate:	ATTREZ017	UTENSILI ELETTRICI PORTATILI	
Macchine ed attrezzature	- Attrezzi d'uso comune: mazza, piccone, martello, pinze, tenaglie, chiavi - Escavatore		
Rischi per la sicurezza:	Abrasioni, ferite, punture, tagli Urti, compressioni, impatti, colpi Caduta a livello e scivolamento Elettrocuzione Movimentazione manuale dei carichi Rumore		
Dispositivi di Protezione Individuali (DPI):	Guanti isolanti, scarpe di sicurezza, Casco protettivo, imbracatura di sicurezza (ove necessaria), tuta da lavoro, otoprotettori		
Prescrizioni esecutive:	<ul style="list-style-type: none"> - Verificare periodicamente l'isolamento dei dispositivi di protezione individuale contro le scariche elettriche - Sensibilizzazione periodica al personale operante relativamente ai rischi specifici delle operazioni da eseguire - Verificare l'uso costante dei D.P.I. da parte di tutto il personale operante - Segnalare le zone d'operazione. Tenersi a distanza di sicurezza dai mezzi operativi in movimento. - Prestare attenzione alle segnalazioni acustiche e/o luminose ed alla segnaletica di sicurezza. - I percorsi non devono avere pendenze trasversali eccessive e devono sempre essere rispettati. - In base alla valutazione del livello di esposizione personale fornire idonei dispositivi di protezione individuale (otoprotettori) con relative informazioni all'uso. - Nella posa di tubi incollati evitare il contatto diretto con il collante. - Sorreggere il dispersore con pinza a manico lungo. - Lavorare senza tensione o facendo uso di mezzi personali di protezione isolanti - Interconnettere le terre dell'impianto per ottenere l'equipotenzialità - Tenere lontane le persone non addette ai lavori - Le strutture di notevoli dimensioni, situate all'aperto, devono essere collegate a terra in modo da garantire la dispersione delle scariche atmosferiche. tali collegamenti devono essere periodicamente controllati per accertarne lo stato di efficienza. l'esecuzione dell'impianto elettrico va affidato a personale addestrato. - Installare interruttore generale - Installare protezione mediante interruttori valvolati, magnetotermici, differenziali ad alta sensibilità - Identificare i circuiti protetti dai singoli interruttori mediante cartellini - Schermare le parti in tensione - Eseguire collegamenti elettrici a terra - Predisporre linee d'alimentazione per utensili con tensione non superiore a 50 Volt verso terra 		

	Piano preliminare della sicurezza relativo al cantiere sito nel comune di VIZZINI (CT)	
		Rev. 1 del 21/12/2023
		SCHEDE DI SICUREZZA

Scheda n°16	FASI OPERATIVE	CODICE FO.IN.011
	<ul style="list-style-type: none"> - Utilizzare trasformatori di sicurezza a doppio isolamento - Collocare un numero adeguato di dispersori (preferibilmente calcolato da tecnico abilitato) ed allacciare a questi le macchine elettriche e le parti metalliche di una certa dimensione (ponteggio, silo, box, ecc.). - La sezione del cavo o treccia di collegamento deve essere dimensionata da tecnico abilitato. - L'installatore dovrà rilasciare dichiarazioni scritte che l'impianto elettrico e di terra sono stati realizzati conformemente alle norme UNI, alle norme CEI e nel rispetto della legislazione tecnica vigente in materia. - Prima della messa in esercizio dell'impianto accertarsi dell'osservanza di tutte le prescrizioni e del grado d'isolamento. - Dopo la messa in esercizio controllare le correnti assorbite, le cadute di tensione e la taratura dei dispositivi di protezione. - Predisporre periodicamente controlli sul buon funzionamento dell'impianto. - Schermare le parti in tensione con interruttori onnipolari di sicurezza; - Lavorare senza tensione e fare uso di mezzi personali di protezione isolanti; - Gli impianti di messa a terra e contro le scariche atmosferiche devono essere omologati dall'ISPELS o denunciati all'USL competente per territorio entro 30 gg. Dalla loro messa in servizio, verificati da personale qualificato prima del loro utilizzo e periodicamente ad intervalli non superiori a due anni, allo scopo di accertarne lo stato d'efficienza. L'installatore deve rilasciare dichiarazione scritta che l'impianto elettrico è stato realizzato conformemente alle Norme UNI, alle Norme CEI e nel rispetto della legislazione tecnica vigente in materia. Copia de tale dichiarazione di conformità deve essere allegata alle schede di denuncia che si devono presentare al presidio multizonale dell'USL competente per territorio 	
Riferimenti normativi e note:	D.Lgs. 81/08, NORME CEI	
Valutazione del Rischio	Indice Magnitudo :Lieve; Indice Frequenza :Alta; Livello del rischio : Lieve	
Allegato		

	Piano preliminare della sicurezza relativo al cantiere sito nel comune di VIZZINI (CT)	
		Rev. 1 del 21/12/2023
		SCHEDE DI SICUREZZA

Scheda n°17	FASI OPERATIVE		CODICE FO.IN.012
FASE N° 1	INCANTIERAMENTO Predisposizione dell'area di cantiere. In questa fase lavorativa si prevedono tutte quelle operazioni propedeutiche alla realizzazio...	Area Lavorativa: A1	
CATEGORIA:	INCANTIERAMENTO		
FASE OPERATIVA:	REALIZZAZIONE IMPIANTO IDRAULICO DI CANTIERE		
Collegamenti alla rete idrica, alla fognatura, predisposizione interna dei baraccamenti per allaccio servizi			
Schede attività elementari collegate:			
Schede macchine ed attrezzature collegate:	ATTREZ003	AUTOCARRO-FURGONE Vengono utilizzati per il trasporto di materiali di qualsiasi genere in genere imballato (furgoni) o sciolto (autocarri	
Macchine ed attrezzature	<ul style="list-style-type: none"> - Attrezzi d'uso comune: mazza, piccone, martello, pinze, tenaglie, chiavi - Filettrice - Attrezzatura specifica per lavorazione tubi - Autocarro 		
Rischi per la sicurezza:	<ul style="list-style-type: none"> Abrasioni, ferite, punture, tagli Urti, compressioni, impatti, colpi Caduta a livello e scivolamento Elettrocuzione Movimentazione manuale dei carichi Rumore 		
Dispositivi di Protezione Individuali (DPI):	Guanti isolanti, scarpe di sicurezza, Casco protettivo, imbracatura di sicurezza (ove necessaria), tuta da lavoro, otoprotettori		
Prescrizioni esecutive:	<ul style="list-style-type: none"> - Valutare il cantiere in termini di organizzazione generale per il corretto posizionamento dei servizi e relativi allacciamenti - Utilizzare materiale che conservi le sue caratteristiche di resistenza durante tutta la durata dei lavori - Verificare con frequenza le condizioni degli attrezzi con particolare riguardo alla solidità degli attacchi dei manici di legno agli elementi metallici. - Segnalare le zone d'operazione. - Prestare attenzione alle segnalazioni acustiche e/o luminose ed alla segnaletica di sicurezza. - Per carichi pesanti e/o ingombranti la massa va movimentata con l'intervento di più persone al fine di ripartire e diminuire lo sforzo. - Nella posa di tubi incollati evitare il contatto diretto con il collante. - Sensibilizzazione periodica al personale operante relativamente ai rischi specifici delle operazioni da eseguire - Evitare contatti con scarichi fognari e dotarsi di specifici dispositivi di protezione individuale (D.P.I.) - Rispettare le istruzioni d'uso e manutenzione riportate nei libretti dei mezzi utilizzati - Attuare gli interventi tecnici, organizzativi e procedurali concretamente attuabili al fine di ridurre al minimo i rischi derivanti dall'esposizione al rumore - Verificare l'uso costante dei D.P.I. da parte di tutto il personale operante 		
Riferimenti normativi e note:	D.Lgs. 81/08		
Valutazione del Rischio Allegato	Indice Magnitudo :Lieve; Indice Frequenza :Alta; Livello del rischio : Lieve		

	Piano preliminare della sicurezza relativo al cantiere sito nel comune di VIZZINI (CT)	
		Rev. 1 del 21/12/2023
		SCHEDE DI SICUREZZA

Scheda n°18	FASI OPERATIVE		CODICE FO.IN.013
FASE N° 1	INCANTIERAMENTO Predisposizione dell'area di cantiere. In questa fase lavorativa si prevedono tutte quelle operazioni propedeutiche alla realizzazio...	Area Lavorativa: A1	
CATEGORIA:	INCANTIERAMENTO		
FASE OPERATIVA:	VIABILITA' INTERNA		
Realizzazione e sistemazione di percorsi interni carrabili e/o pedonali, di piazzole di sosta, di aree fisse per le lavorazioni procedendo alla pulizia, delimitazione e costipazione con attrezzature e mezzi meccanici di cantiere.			
Schede attività elementari collegate:			
Schede macchine ed attrezzature collegate:	ATTREZ030	MINIPALA TIPO SKID E' costituita sostanzialmente da una benna montata su mezzo gommato ed è usata in genere per lo scavo ed il caricamento di materiali incoerenti (per esempio sabbia, ghiaia ecc.).	
Macchine ed attrezzature	<ul style="list-style-type: none"> - Pala meccanica - Piccone, badile, mazza, martello, pinze, tenaglie - Martello demolitore - Scale - Compressore - Utensili di uso comune 		
Rischi per la sicurezza:	Contatti con macchinari, organi in movimento Caduta a livello e scivolamento Vibrazioni Rumore Schiacciamento Elettrocuzione Esposizione a polveri		
Dispositivi di Protezione Individuali (DPI):	<ul style="list-style-type: none"> - Casco protettivo - Guanti - Scarpe di sicurezza - Otoprotettori - Tuta da lavoro - Mascherina antipolvere 		
Prescrizioni esecutive:	<ul style="list-style-type: none"> - E' necessario recintare il cantiere lungo tutto il perimetro al fine di segnalare la zona di svolgimento dei lavori e impedire l'accesso agli estranei, la recinzione deve essere costituita da materiali robusti e duraturi corredati di richiami di divieto e pericolo nonché sistemi per la visibilità notturna; - Livellare il terreno dell'area di installazione; - Realizzata la recinzione di cantiere si affiggerà, in luogo chiaramente visibile, il relativo cartello di identificazione, conforme alle attuali disposizioni di legge. - Il terreno deve essere preparato in modo da garantire la dispersione delle acque meteoriche - Particolare attenzione sarà posta della individuazione degli accessi al cantiere, realizzandone preferibilmente almeno due, uno per gli automezzi e l'altro per i lavoratori. - I percorsi interni destinati agli automezzi devono essere chiaramente individuati e dovranno presentare una carreggiata di sezione sufficiente a consentire il passaggio laterale dei lavoratori. - La recinzione realizzata deve avere caratteristiche di robustezza e visibilità - Occorre apporre la normale cartellonistica con in evidenza il divieto di ingresso ai non autorizzati - Devono essere apposte segnalazioni per ingombri e fonti di pericolo (segnalazioni a bande bianco-rosse per il giorno e luci per la notte) - Illuminare il cantiere durante la notte 		

	Piano preliminare della sicurezza relativo al cantiere sito nel comune di VIZZINI (CT)	
		Rev. 1 del 21/12/2023
		SCHEDE DI SICUREZZA

Scheda n°18	FASI OPERATIVE	CODICE FO.IN.013
	<ul style="list-style-type: none"> - Per quanto riguarda la recinzione agli scavi essa deve essere posizionata ad una distanza tale dal bordo da non costituire pericolo di caduta - Durante i lavori deve sempre essere assicurata nei cantieri la viabilità delle persone e dei veicoli; - Le rampe di accesso degli scavi devono avere una carreggiata, solida, atta a resistere al transito dei mezzi di trasporto di cui è previsto l'impiego ed una pendenza adeguata alle possibilità dei mezzi stessi; - Alle vie di accesso ed ai punti pericolosi non proteggibili devono essere adottate le disposizioni necessarie per evitare la caduta di travi dal terreno a monte dei posti di lavoro; - Il transito sotto i ponti sospesi, ponti a sbalzo, scale aeree e simili deve essere impedito con barriere o protetto con l'adozione di misure o cautele adeguate - Non eseguire gli accessi al cantiere in prossimità degli ingressi di altri cantieri o di altre attività pericolose limitrofe; - Occorre studiare percorsi interni, sia degli automezzi che dei pedoni e di conseguenza imporre il limite massimo di velocità degli automezzi in cantiere (si consiglia la velocità di 15 Km/h); - Le vie di accesso ed i percorsi interni al cantiere richiedono una indagine preliminare per scegliere in maniera adatta i mezzi da usare per il trasporto dei materiali, le stesse devono essere illuminate secondo le necessità; - le varie zone in cui si articola un cantiere e in modo particolare le zone di lavoro, impianti, depositi, uffici non devono interferire fra loro ed essere collegate mediante itinerari il più possibile lineari; - le vie di transito vanno mantenere curate e non devono essere ingombrate da materiali che ostacolano la normale circolazione; - Il traffico pesante va incanalato lontano dai margini di scavo, dagli elementi di base di ponteggi e impalcature e, in linea di principio, da tutti i punti pericolosi; - Prevedere, ove tecnicamente realizzabili, la destinazione di aree a parcheggi per tutti i mezzi compresi quelli dei visitatori; - La segnaletica da apporre deve essere sufficiente ad evitare comportamenti scorretti o pericolosi e la posa della cartellonistica fa parte della razionale organizzazione del cantiere. - L'operatore specializzato della macchina movimento terra dovrà provvedere al tracciamento ed alla costipazione delle superfici da destinare a strade, piazzole di lavoro e stoccaggio e di sosta con l'assistenza di un operaio a terra che provvederà alla sistemazione delle zolle uscite dalle sagome e a dare le indicazioni per le manovre del mezzo. - Predisporre rampe solide e ben segnalate la cui larghezza deve essere tale da consentire uno spazio di almeno 70 cm oltre la sagoma d'ingombro dei mezzi che possono transitare. - Qualora il franco fosse limitato ad un solo lato, si devono realizzare, lungo l'altro lato, piazzole di rifugio ogni 20 m. - Prevedere a ridurre la polvere irrorando con acqua, cementando, asphaltando o spargendo ghiaia. - Segnalare le zone d'operazione. Tenersi a distanza di sicurezza dai mezzi operativi in movimento. - Prestare attenzione alle segnalazioni acustiche o luminose ed alla segnaletica di sicurezza. - I percorsi non devono avere pendenze trasversali eccessive prestando molta attenzione alle condizioni del terreno. - L'operatore a terra sarà vigile ed attento alle operazioni che saranno eseguite. - Verifica dei dispositivi di segnalazione in retromarcia del mezzo; - Adottare provvedimenti idonei a diminuire l'intensità di rumori e vibrazioni; - Non collocare materiali ed attrezzature sulle vie di circolazione. - Le passerelle pedonali devono essere munite di parapetti idonei e tavole di fermo al piede. - Le vie pedonali devono avere larghezza idonea (60 cm per il passaggio di sole persone, 120 cm per il passaggio di persone e materiali). - Le rampe inclinate dovranno presentare inclinazione non superiore al 50% e pianerottoli ogni 6 m di lunghezza di passerella pedonale. - I passaggi devono essere sufficientemente illuminati da luce naturale o artificiale. - Verificare con frequenza le condizioni degli attrezzi con particolare riguardo alla solidità degli attacchi dei manici di legno agli elementi metallici. 	

	Piano preliminare della sicurezza relativo al cantiere sito nel comune di VIZZINI (CT) SCHEDE DI SICUREZZA	
		Rev. 1 del 21/12/2023

Scheda n°18	FASI OPERATIVE	CODICE FO.IN.013
	<ul style="list-style-type: none"> - Verificare che le macchine utilizzate siano dotate di tutte le protezioni sugli organi in movimento. - Non indossare abiti svolazzanti. - Non rimuovere le protezioni dalle macchine. - L'alimentazione deve essere fornita tramite quadro elettrico collegato a terra e munito dei dispositivi di protezione. - I cavi devono essere a norma CEI di tipo per posa mobile. - Verificare lo stato di conservazione dei cavi elettrici. - Predisporre tubazioni interrate per il passaggio delle linee di alimentazione delle macchine, la profondità deve essere tale da impedire danneggiamenti meccanici per il passaggio dei mezzi; - Segnalare immediatamente eventuali danni ai cavi elettrici. - Verificare l'efficienza e l'efficacia dei D.P.I.. 	
Riferimenti normativi e note:	D.Lgs. 81/08	
Valutazione del Rischio	Indice Magnitudo :Lieve; Indice Frequenza :Media; Livello del rischio : Lieve	
Allegato		

	Piano preliminare della sicurezza relativo al cantiere sito nel comune di VIZZINI (CT)	
		Rev. 1 del 21/12/2023
		SCHEDE DI SICUREZZA

Scheda n°19	FASI OPERATIVE		CODICE FO.IN.014
FASE N° 1	INCANTIERAMENTO Predisposizione dell'area di cantiere. In questa fase lavorativa si prevedono tutte quelle operazioni propedeutiche alla realizzazio...	Area Lavorativa: A1	
CATEGORIA:	INCANTIERAMENTO		
FASE OPERATIVA:	MONTAGGIO BAGNI CHIMICI		
Collocazione dei box prefabbricati, adibiti a bagno chimico, da poggiare su cordoli in calcestruzzo.			
Schede attività elementari collegate:			
Schede macchine ed attrezzature collegate:	ATTREZ004	AUTOCARRO CON GRU Autogrù gommata, con stabilizzatori e braccio elevatore telescopico, per movimentazione carichi.	
Macchine ed attrezzature	<ul style="list-style-type: none"> - Autocarro con gru - Attrezzi manuali di uso comune - Ganci - Fune 		
Rischi per la sicurezza:	<ul style="list-style-type: none"> Tagli Scivolamenti Urti e compressioni Rumore 		
Dispositivi di Protezione Individuali (DPI):	<ul style="list-style-type: none"> - Elmetti di protezione - Guanti per rischi meccanici - Scarpe 		
Prescrizioni esecutive:	<ul style="list-style-type: none"> - Gli operatori provvederanno a pulire le zone dove andranno sistemati i box. Provvederanno alla sistemazione dei piani di appoggio delle strutture prefabbricate e costruiranno le pedane di legno da porre davanti alle porte d'ingresso. - L'operatore autista, che trasporterà i prefabbricati, si avvicinerà alla zona in base alle indicazioni che verranno date da uno dei due operatori, all'uopo istruito. L'automezzo, dotato di gru a bordo, prima di scaricare i prefabbricati, verrà bloccato e sistemato in modo da non creare rischi riguardo al ribaltamento. - Il carico in discesa sarà guidato dai due operatori per mezzo di cime e attraverso comandi verbali. Solo quando i prefabbricati saranno definitivamente sganciati dall'organo di sollevamento, l'operatore a terra darà il via libera al guidatore il quale sarà autorizzato a rimuovere i mezzi di stabilizzazione del camion e quindi muoversi. Gli operatori provvederanno, infine, ad eseguire gli ancoraggi del prefabbricato al suolo, se previsto dai grafici e dalle istruzioni per il montaggio. - Verificare l'uso costante dei DPI da parte di tutti i lavoratori. - Attenersi scrupolosamente alle istruzioni relative all'utilizzo dell'autogru o dell'autocarro con gru durante la movimentazione e la posa delle baracche. - Curare gli allacciamenti dei servizi ai sistemi fognanti o ad una adeguata fossa settica prima del convogliamento alla depurazione. - Dotare le baracche dei presidi di pronto soccorso e delle indicazioni dei primi soccorsi da prestare in caso di infortunio - In caso di installazione delle baracche su terreno in pendio occorrerà avvalersi della sorveglianza di un tecnico competente - Installare le baracche di cantiere su terreno pianeggiante e stabile, lontano da avvallamenti. - Le baracche di cantiere devono presentare una struttura ed una stabilità adeguate al tipo di impiego. - Nel montaggio delle baracche di cantiere attenersi scrupolosamente alle schede tecniche fornite dal costruttore del prefabbricato. - Prevedere lo smaltimento dei rifiuti non assimilabili agli urbani attraverso operatori autorizzati, curando tutte le registrazioni come per legge. - In caso di realizzazione di gradini di accesso alle baracche di cantiere, è necessario 		

	Piano preliminare della sicurezza relativo al cantiere sito nel comune di VIZZINI (CT) SCHEDE DI SICUREZZA	
		Rev. 1 del 21/12/2023

Scheda n°19	FASI OPERATIVE	CODICE FO.IN.014
	realizzare un parapetto di idonea resistenza, H= 1.00 m, corrente intermedio e tavola fermapiede da 20 cm.	
Riferimenti normativi e note:	D.Lgs. 81/08	
Valutazione del Rischio	Indice Magnitudo :Lieve; Indice Frequenza :Media; Livello del rischio : Lieve	
Allegato		

	Piano preliminare della sicurezza relativo al cantiere sito nel comune di VIZZINI (CT)	
		Rev. 1 del 21/12/2023
		SCHEDE DI SICUREZZA

Scheda n°20	FASI OPERATIVE		CODICE FO.IN.015
FASE N° 1	INCANTIERAMENTO Predisposizione dell'area di cantiere. In questa fase lavorativa si prevedono tutte quelle operazioni propedeutiche alla realizzazio...	Area Lavorativa: A1	
CATEGORIA:	INCANTIERAMENTO		
FASE OPERATIVA:	MONTAGGIO RECINZIONE E CANCELLO DI CANTIERE		
Realizzazione della recinzione di cantiere sia con paletti di ferro o di legno e rete di plastica arancione, sia con pannelli prefabbricati in alcune zone del cantiere. I paletti saranno infissi nel terreno per mezzo d'idonea mazza di ferro. Si prevede l'installazione di idoneo cancello realizzato fuori opera, in legno o in ferro, idoneo a garantire la chiusura (mediante lucchetto) durante le ore di inattività ed il facile accesso ai non addetti. Si prevede, infine, la collocazione dei cartelli di segnalazione, avvertimento, ecc., in tutti i punti necessari.			
Schede attività elementari collegate:			
Schede macchine ed attrezzature collegate:	ATTREZ001	AUTOCARRI - DUMPER Sono automezzi utilizzati per il trasporto all'interno del cantiere o su strada di materiale quale terra, sabbia, cemento ecc.	
Macchine ed attrezzature	- Autocarro - Piccone - Attrezzi manuali di uso comune		
Rischi per la sicurezza:	Elettrocuzione Tagli Scivolamenti Urti e compressioni Investimento		
Dispositivi di Protezione Individuali (DPI):	- Elmetti di protezione - Guanti per rischi meccanici - Gilet ad alta visibilità - Scarpe		
Prescrizioni esecutive:	- Verificare l'uso costante dei DPI da parte di tutti i lavoratori. - Accertarsi che l'area di lavoro e di infissione dei paletti sia sgombra da sottoservizi di qualunque genere. - Prima di eseguire i lavori, accertarsi dell'assenza di linee elettriche interrate. - In presenza di automezzi in circolazione nell'area di cantiere o nelle immediate vicinanze, occorrerà installare idonea cartellonistica di sicurezza, indossare indumenti ad alta visibilità e, se del caso, predisporre una persona per la regolazione del traffico e le segnalazioni necessarie.		
Riferimenti normativi e note:	D.Lgs. 81/08		
Valutazione del Rischio	Indice Magnitudo :Lieve; Indice Frequenza :Media; Livello del rischio : Lieve		
Allegato			

Piano preliminare della sicurezza relativo al cantiere sito nel comune di VIZZINI (CT) SCHEDE DI SICUREZZA	Rev. 1
	del 21/12/2023

Scheda n°21	FASI OPERATIVE		CODICE FO.IN.016
FASE N° 1	INCANTIERAMENTO Predisposizione dell'area di cantiere. In questa fase lavorativa si prevedono tutte quelle operazioni propedeutiche alla realizzazio...	Area Lavorativa: A1	
CATEGORIA:	INCANTIERAMENTO		
FASE OPERATIVA:	APPOSIZIONE SEGNALETICA STRADALE PROVVISORIA		
Posizionamento della dovuta segnaletica provvisoria (orizzontale e verticale) sulla carreggiata interessata dai lavori cantieristici, prima dell'ingresso in galleria (per segnalare i lavori) e lungo il percorso; tale operazione può avvenire una sola volta all'apertura del cantiere o può ripetersi quotidianamente all'inizio della giornata lavorativa.			
Schede attività elementari collegate:			
Schede macchine ed attrezzature collegate:	ATTREZI166	TRANSENNA La transenna è un tipo di barriera fissa o mobile utilizzata per regolare il traffico di persone o veicoli o sbarrare l'accesso del pubblico a determinate zone in occasione di eventi, manifestazioni ecc. Oltre che per il suo scopo primario, può essere usata quale elemento di arredo urbano e supporto per l'affissione di pubblicità.	
Macchine ed attrezzature	<ul style="list-style-type: none"> - Attrezzi manuali di uso comune - Mazza e scalpello - Macchina per verniciatura segnaletica stradale - Transenna - Nastro segnaletico 		
Rischi per la sicurezza:	Investimento Tagli Urti e compressioni Rumore		
Dispositivi di Protezione Individuali (DPI):	<ul style="list-style-type: none"> - Elmetti di protezione - Gilet ad alta visibilità - Guanti per rischi meccanici - Scarpe - Tuta 		
Prescrizioni esecutive:	<ul style="list-style-type: none"> - Verificare l'uso costante dei DPI da parte di tutti i lavoratori. - All'entrata di ogni area di lavoro affiggere un cartello "Vietato l'ingresso ai non addetti ai lavori" . - All'ingresso del cantiere installare i cartelli d'obbligo "usare l'elmetto", "indossare i guanti", "calzare le scarpe protettive". - La segnaletica di cantiere deve mettere in risalto le condizioni di rischio con i conseguenti obblighi e divieti e deve essere integrata con la segnaletica di sicurezza. - Curare che in prossimità di scavi sia affisso il cartello "Attenzione scavi aperti". - Curare che ogni mezzo operativo disponga di un cartello "Vietato sostare o passare nel raggio d'azione della macchina" . - Curare che tutti gli apparecchi di sollevamento dispongano di un cartello "Attenzione carichi sospesi". - Le vie d'accesso ed i punti pericolosi non proteggibili dovranno essere segnalati ed illuminati opportunamente. - Il caposquadra è fornito di cellulare, con indicazione chiara dei numeri utili per il pronto intervento. - Occorrerà segnalare la massima velocità dei mezzi di cantiere (max 40 Km/h) e, per i lavori da eseguirsi in presenza di traffico, occorrerà disporre cartelli con limite di velocità di 5, max 10 Km/h. - Tutte le tratte di cantiere comprese nelle sedi stradali andranno delimitate e protette con 		

	Piano preliminare della sicurezza relativo al cantiere sito nel comune di VIZZINI (CT) SCHEDE DI SICUREZZA	
		Rev. 1 del 21/12/2023

Scheda n°21	FASI OPERATIVE	CODICE FO.IN.016
	barriere idonee adeguatamente segnalate ed illuminate. - E' obbligatorio posizionare la segnaletica delimitante il cantiere seguendo le regole di sicurezza indicate dal datore di lavoro o da suoi preposti, prestando massimo attenzione ai pericoli derivanti dal possibile traffico autoveicolare. - Vengono appositamente studiate e messe in pratica le norme di sicurezza di volta in volta ritenute più idonee al cantiere stradale su cui operano i lavoratori.	
Riferimenti normativi e note:	D.Lgs. 81/08	
Valutazione del Rischio	Indice Magnitudo :Lieve; Indice Frequenza :Media; Livello del rischio : Lieve	
Allegato		

	Piano preliminare della sicurezza relativo al cantiere sito nel comune di VIZZINI (CT)	
		Rev. 1 del 21/12/2023
		SCHEDE DI SICUREZZA

Scheda n°22	FASI OPERATIVE		CODICE FO.IN.017
FASE N° 1	INCANTIERAMENTO Predisposizione dell'area di cantiere. In questa fase lavorativa si prevedono tutte quelle operazioni propedeutiche alla realizzazio...	Area Lavorativa: A1	
CATEGORIA:	INCANTIERAMENTO		
FASE OPERATIVA:	APPOSIZIONE SEGNALETICA DEL CANTIERE		
Allestimento della segnaletica di sicurezza del cantiere.			
Schede attività elementari collegate:			
Schede macchine ed attrezzature collegate:			
Macchine ed attrezzature	<ul style="list-style-type: none"> - Autocarro - Attrezzi manuali di uso comune 		
Rischi per la sicurezza:	<ul style="list-style-type: none"> Investimento Tagli Ribaltamento Urti e compressioni Rumore Vibrazioni Corpo Intero 		
Dispositivi di Protezione Individuali (DPI):	<ul style="list-style-type: none"> - Elmetti di protezione - Guanti per rischi meccanici - Scarpe - Tuta 		
Prescrizioni esecutive:	<ul style="list-style-type: none"> - Verificare l'uso costante dei DPI da parte di tutti i lavoratori. - All'entrata di ogni area di lavoro affiggere un cartello "Vietato l'ingresso ai non addetti ai lavori" . - All'ingresso del cantiere installare i cartelli d'obbligo "usare l'elmetto", "indossare i guanti", "calzare le scarpe protettive". - La segnaletica di cantiere deve mettere in risalto le condizioni di rischio con i conseguenti obblighi e divieti e deve essere integrata con la segnaletica di sicurezza - Curare che in prossimità di scavi sia affisso il cartello "Attenzione scavi aperti" - Curare che ogni mezzo operativo disponga di un cartello "Vietato sostare o passare nel raggio d'azione della macchina" . - Curare che tutti gli apparecchi di sollevamento dispongano di un cartello "Attenzione carichi sospesi". - Le vie d'accesso ed i punti pericolosi non proteggibili dovranno essere segnalati ed illuminati opportunamente. - Tutte le tratte di cantiere comprese nelle sedi stradali andranno delimitate e protette con barriere idonee adeguatamente segnalate ed illuminate - Tutti i veicoli di cantiere devono essere in perfetta efficienza (dispositivi di segnalazione acustica, luci e freni). - Occorrerà segnalare la massima velocità dei mezzi di cantiere (max 40 Km/h) e, per i lavori da eseguirsi in presenza di traffico, occorrerà disporre cartelli con limite di velocità di 5, max 10 Km/h - Tutti i veicoli adibiti alla circolazione su strada devono essere in regola con i collaudi periodici. - Le rampe di accesso al fondo degli scavi devono avere una carreggiata solida in riferimento ai mezzi di trasporto ed una pendenza adeguata. 		
Riferimenti normativi e note:	D.Lgs. 81/08		
Valutazione del Rischio	Indice Magnitudo :Lieve; Indice Frequenza :Media; Livello del rischio : Lieve		
Allegato			

	Piano preliminare della sicurezza relativo al cantiere sito nel comune di VIZZINI (CT)	
		Rev. 1 del 21/12/2023
		SCHEDE DI SICUREZZA

Scheda n°23	FASI OPERATIVE		CODICE FO.IN.018
FASE N° 1	INCANTIERAMENTO Predisposizione dell'area di cantiere. In questa fase lavorativa si prevedono tutte quelle operazioni propedeutiche alla realizzazio...	Area Lavorativa: A1	
CATEGORIA:	INCANTIERAMENTO		
FASE OPERATIVA:	ALLESTIMENTO DI DEPOSITI		
Il lavoro consiste nel delimitare le aree per: stoccaggio dei materiali da montare, stoccaggio dei materiali di risulta delle lavorazioni da portare in discarica, eventuali lavorazioni prefabbricate fuori opera.			
Schede attività elementari collegate:			
Schede macchine ed attrezzature collegate:			
Macchine ed attrezzature	<ul style="list-style-type: none"> - Autocarro - Carriola - Attrezzi manuali di uso comune 		
Rischi per la sicurezza:	<ul style="list-style-type: none"> Tagli Scivolamenti Urti e compressioni Movimentazione manuale dei carichi 		
Dispositivi di Protezione Individuali (DPI):	<ul style="list-style-type: none"> - Guanti per rischi meccanici - Scarpe 		
Prescrizioni esecutive:	<ul style="list-style-type: none"> - Verificare l'uso costante dei DPI da parte di tutti i lavoratori. - I percorsi per la movimentazione dei carichi e il dislocamento dei depositi, durante le operazioni di scavo e movimenti di terra, devono essere scelti in modo da evitare interferenze con zone in cui si trovano persone. - I depositi momentanei devono consentire la agevole esecuzione delle manovre e dei movimenti necessari per lo svolgimento del lavoro. - Nel caso di impossibilità di organizzare un'area di stoccaggio e deposito del materiale di risulta all'esterno dell'area di lavoro, dovrà essere individuata una specifica zona all'interno; tale zona dovrà essere segnalata e protetta nonchè spostata di volta in volta. - Sopra i ponti di servizio e sulle impalcature in genere è vietato qualsiasi deposito, eccetto quello temporaneo dei materiali ed attrezzi necessari ai lavori. 		
Riferimenti normativi e note:	D.Lgs. 81/08		
Valutazione del Rischio	Indice Magnitudo :Lieve; Indice Frequenza :Media; Livello del rischio : Lieve		
Allegato			

	Piano preliminare della sicurezza relativo al cantiere sito nel comune di VIZZINI (CT)	
		Rev. 1 del 21/12/2023
		SCHEDE DI SICUREZZA

Scheda n°24	FASI OPERATIVE		CODICE FO.LA.004
FASE N° 4	OPERE DI SISTEMAZIONE AREA ED AGRICOLE	Area Lavorativa: A1	
CATEGORIA:	LAVORI STRADALI		
FASE OPERATIVA:	FORMAZIONE DI RILEVATO		
Riporto di terreno con mezzo meccanico, a strati successivi, rullato e costipato, per la formazione di rilevato stradale.			
Schede attività elementari collegate:			
Schede macchine ed attrezzature collegate:	ATTREZ001	AUTOCARRI - DUMPER Sono automezzi utilizzati per il trasporto all'interno del cantiere o su strada di materiale quale terra, sabbia, cemento ecc.	
Schede macchine ed attrezzature collegate:	ATTREZ019	ESCAVATORE (oleodinamico) Macchina usata per lo scavo ed il movimento di terra od altro materiale incoerente. Originariamente erano concepiti per piccoli lavori nell'ingegneria civile, poi grazie allo sviluppo della tecnologia dei componenti oleodi	
Schede macchine ed attrezzature collegate:	ATTREZ029	MONTACARICHI Apparecchiatura completa delle relative linee elettriche per forza motrice, illuminazione, segnalazione e la messa a terra, compresa la costruzione di sottoponte di lavoro	
Macchine ed attrezzature	<ul style="list-style-type: none"> - Attrezzi manuali - Pala meccanica - Autocarro - Rullo Compressore - Livellatore, Grader 		
Rischi per la sicurezza:	<p>Contatti con macchinari, organi in movimento</p> <p>Investimento di persone o cose</p> <p>Urti, compressioni, impatti, colpi</p> <p>Esposizione a polveri</p> <p>Rumore</p> <p>Ribaltamento, perdita di stabilità</p> <p>Seppellimento, sprofondamento</p>		
Dispositivi di Protezione Individuali (DPI):	<ul style="list-style-type: none"> - Tuta da lavoro - Casco - Occhiali protettivi - Guanti - Scarpe di sicurezza - Mascherina con filtro specifico - Otoprotettori 		
Prescrizioni esecutive:	<ul style="list-style-type: none"> - Impedire l'avvicinamento, la sosta ed il transito di persone non addette ai lavori, con segnalazioni e sbarramenti - Attuare gli interventi tecnici, organizzativi e procedurali concretamente attuabili al fine di ridurre al minimo i rischi derivanti dall'esposizione al rumore - Verificare l'uso costante dei D.P.I. da parte di tutto il personale operante - Sensibilizzazione periodica al personale operante relativamente ai rischi specifici delle operazioni da eseguire - Utilizzare dispositivi che riducono al minimo il rischio derivante dalle vibrazioni e dal rumore. - Verificare periodicamente l'efficienza dei camion e dei macchinari a motore - In base alla valutazione del livello di esposizione personale fornire idonei dispositivi di protezione individuale (otoprotettori) con relative informazioni all'uso. - Effettuare periodica manutenzione. - Tenersi strettamente sul bordo estremo della carreggiata e porre la segnalazione a distanza 		

	Piano preliminare della sicurezza relativo al cantiere sito nel comune di VIZZINI (CT)	
		Rev. 1 del 21/12/2023
		SCHEDE DI SICUREZZA

Scheda n°24	FASI OPERATIVE	CODICE FO.LA.004
	<p>adeguata alla visibilità.</p> <ul style="list-style-type: none"> - Ove esistano linee aeree elettriche mantenersi a distanza di sicurezza. - Segnalare eventuali ostacoli o le aperture esistenti (chiusini, cassonetti, pozzetti, ecc.). - Dare alle scarpe del rilevato pendenze idonee in funzione della natura delle terreno onde impedire pericolosi scoscendimenti. I valori che più comunemente si usano sono: 1/1 per le terre compatte; 1,5/1 per le terre ordinarie; 2/1 per le terre sciolte (salvo diverse prescrizioni di progetto). - E' vietato l'addossamento di terrapieni su murature di fresca costruzione. - E' vietato utilizzare per i riempimenti materie, quali quelle argillose, che rammoliscono ed aumentano di volume con l'assorbimento di acqua. - Per la stabilità del rilevato è necessario procedere alla esecuzione per strati paralleli successivi, in modo da non generare punti cedevoli, di potenza tale che dopo la costipazione non superino 20 cm ed alla innaffiatura dei vari strati. 	
Riferimenti normativi e note:	D.Lgs. 81/08, Codice della Strada	
Valutazione del Rischio	Indice Magnitudo :Medio; Indice Frequenza :Alta; Livello del rischio : Alto	
Allegato		

	Piano preliminare della sicurezza relativo al cantiere sito nel comune di VIZZINI (CT)	
		Rev. 1 del 21/12/2023
		SCHEDE DI SICUREZZA

Scheda n°25	FASI OPERATIVE		CODICE FO.LA.016
FASE N° 5	OPERE DI COLLEGAMENTO IMPIANTO CABINA MT/AT	Area Lavorativa: A2	
CATEGORIA:	LAVORI STRADALI		
FASE OPERATIVA:	SCARIFICA DI MASSICCIATA STRADALE		
Scarifica di massicciata stradale con o senza pavimentazione soprastante eseguita con fresatrice, incluso il carico dei materiali di risulta. E' necessario un addetto alla fresatrice e un operatore a terra.			
Schede attività elementari collegate:			
Schede macchine ed attrezzature collegate:	ATTREZ001	AUTOCARRI - DUMPER Sono automezzi utilizzati per il trasporto all'interno del cantiere o su strada di materiale quale terra, sabbia, cemento ecc.	
Schede macchine ed attrezzature collegate:	ATTREZ043	SCARIFICATRICE Altrimenti detta fresatrice è composta da un rullo fresante, un dispositivo di raccolta del fresato ed un nastro trasportatore per il caricamento su camion.	
Macchine ed attrezzature	Scarificatrice, autocarro, pala meccanica		
Rischi per la sicurezza:	Contatti con macchinari, organi in movimento Inalazione polveri, fibre, gas, vapori Schiacciamento Urti, compressioni, impatti, colpi Esposizione a polveri Rumore Vibrazioni Cesoiamento Abrasioni, ferite, punture, tagli Impigliamento, trascinamento Proiezione di schegge e materiali Ribaltamento, perdita di stabilità Elettrocuzione Condizioni atmosferiche avverse Incidenti stradali		
Dispositivi di Protezione Individuali (DPI):	- Casco - Scarpe di sicurezza - Mascherine protettive - Tuta da lavoro - Otoprotettori - Tute o giubbotti da lavoro ad alta visibilità		
Prescrizioni esecutive:	- Non sostare nel raggio di azione della macchina - Verificare l'efficacia di tutti i dispositivi di sicurezza delle macchine operatrici e controllare la corretta applicazione dei ripari sul corpo macchina e sul nastro. - Il personale addetto all'utilizzo delle macchine operatrici deve essere adeguatamente formato - Disporre che le manovre siano guidate da terra da altre persone. - Segnalare la zona interessata all'operazione. - Rispettare gli orari di utilizzo delle macchine operatrici ai fini dell'inquinamento acustico - In base alla valutazione del livello di esposizione personale fornire idonei dispositivi di protezione individuale (otoprotettori) con relative informazioni all'uso. - Non effettuare rifornimenti con motore in moto. - Deviare il traffico a distanza di sicurezza dalla zona dell'intervento al fine di evitare ogni possibile interferenza e posizionare la segnaletica di sicurezza - Evitare pericolosi travasi di carburante - Utilizzare dispositivi che riducono al minimo i rischi dovuti alle vibrazioni		

	Piano preliminare della sicurezza relativo al cantiere sito nel comune di VIZZINI (CT)	
		Rev. 1 del 21/12/2023
		SCHEDE DI SICUREZZA

Scheda n°25	FASI OPERATIVE	CODICE FO.LA.016
	<ul style="list-style-type: none"> - Effettuare eventuali riparazioni del mezzo solo quando ha il motore spento e limitatamente ad interventi di emergenza - Tenere idonei mezzi di estinzione a portata di mano - Rispettare le istruzioni d'uso e manutenzione riportate nel libretto dei mezzi - Rispettare le disposizioni locali per il carico degli automezzi e per lo smaltimento dei rifiuti - Per lavori eseguiti in autostrada rispettare le specifiche norme e le disposizione impartite dalle società concessionarie - Per quanto riguarda le misure di prevenzione dei mezzi utilizzati fare riferimento alle relative schede nei mezzi d'opera - Controllare che non ci sia personale non addetto nelle aree interessate dall'intervento. - Segnalare eventuali interferenze con servizi (tubazioni, cavi, ecc.) - Tutti i macchinari costruiti dopo il 1995 devono essere conformi alla "Direttiva Macchine" <p>La macchina, semovente in fase operativa deve essere trasportata su carrello per il trasporto su strada per cui deve essere dotata di appositi ganci da traino.</p> <p>Durante le operazioni devono essere presenti le luci di lavoro e i dispositivi acustici di funzionamento.</p> <p>Per evitare che la polvere crei qualche danno al conducente necessario montare una cabina protettiva. le grandi dimensioni della macchina richiedono che essa possa essere ripiegabile su se stessa quando la Fresatrice viene trasportata su carrello per cui fornita di un pannello rigido frontale e da tendine laterali.</p> <p>Per evitare contatti elettrici casuali opportuno coprire interamente i cavi elettrici, specie in prossimità delle postazioni del manovratore.</p> <p>Per impedire l'avviamento se i comandi delle funzioni pericolose non sono in posizione d'arresto, le macchine con avviamento elettrico, pneumatico o idraulico del motore sono dotate di una funzione di avviamento in folle.</p> <p>I dispositivi di avviamento dei motori sono collocati in modo tale che l'operatore sia protetto dai pericoli che possono insorgere durante l'avviamento.</p> <p>E' opportuno installare un comando di arresto di emergenza, posto in posizione comoda, in grado di arrestare tutte le funzioni pericolose della macchina.</p> <p>Per evitare i rischi causati da parti in movimento i cofani dei motori sono fissati in modo permanente.</p> <p>Le componenti ruotanti su perno sono dotate di un dispositivo di blocco integrale, rigido, che impedisce la rotazione durante la manutenzione e/o il trasporto.</p> <p>La fresatrice può essere arrestata anche quando il motore in funzione.</p> <p>E' sempre possibile fissare in modo permanente i ripari e gli schermi devono, anche quando vengono aperti.</p> <p>Quando viene variata l'altezza dal suolo della lama che trattiene il fresato vi un sistema di allarme costituito da luci gialle lampeggianti, attivate per tutto il tempo nel quale resta variata l'altezza della protezione, visibili da tutte le direzioni all'interno dell'area di pericolo.</p> <p>Le macchine sono dotate di un dispositivo di sicurezza che impedisce qualsiasi movimento involontario della macchina quando la fresa viene abbassata in posizione di taglio.</p> <p>Durante la manutenzione i dispositivi di sollevamento sulle macchine sono dotati di un dispositivo di blocco meccanico per assicurare un sollevamento sicuro.</p> <p>Le macchine devono essere dotate di un avvisatore acustico. Il livello di suono generato deve essere al più pari a 93 dB misurato a una distanza di 7 m dalla parte anteriore della macchina. Deve essere possibile azionare l'avvisatore acustico dal posto di guida.</p> <p>La zona di articolazione delle macchine con articolazione a perno deve essere marcata su entrambe i lati .Il cartello di avvertimento ha la forma di un triangolo.</p> <p>Le grandi dimensioni della macchina fresatrice impongono, nella maggior parte dei casi, la chiusura della strada su cui si opera. La sua grande lentezza impedisce di effettuare repentine sbandate e rende sufficiente per lungo tempo la segnalazione fissa al più coadiuvata dal personale a terra se la strada a scorrimento veloce. Va invece sempre segnalato lo spostamento dei camions per il trasporto</p>	
Riferimenti normativi e	D.Lgs. 81/08, D.Lgs. 475/92, Codice della Strada	

	Piano preliminare della sicurezza relativo al cantiere sito nel comune di VIZZINI (CT) SCHEDE DI SICUREZZA	
		Rev. 1 del 21/12/2023

Scheda n°25	FASI OPERATIVE	CODICE FO.LA.016
note:		
Valutazione del Rischio	Indice Magnitudo :Lieve; Indice Frequenza :Alta; Livello del rischio : Lieve	
Allegato		

	Piano preliminare della sicurezza relativo al cantiere sito nel comune di VIZZINI (CT)	
		Rev. 1 del 21/12/2023
		SCHEDE DI SICUREZZA

Scheda n°26	FASI OPERATIVE		CODICE FO.LA.017
FASE N° 5	OPERE DI COLLEGAMENTO IMPIANTO CABINA MT/AT	Area Lavorativa: A2	
CATEGORIA:	LAVORI STRADALI		
FASE OPERATIVA:	STESA STRATO BITUMINOSO A CALDO		
Posa in opera di conglomerato bituminoso eseguito con materiali rispondenti alle norme C.N.R. formato da binder e tappetino, stesi a caldo e di vario spessore con vibrofinitrice.			
Schede attività elementari collegate:			
Schede macchine ed attrezzature collegate:	ATTREZ044	FINITRICE Macchina che serve per spianare, pressare e lisciare i materiali impiegati nella pavimentazione delle strade	
Macchine ed attrezzature	<ul style="list-style-type: none"> - Attrezzi manuali. - Autocarro - VibroFinitrice - Pale o badili - Rastrelli o lisciatoi 		
Rischi per la sicurezza:	<p>Schiacciamento Cesoimento Abrasioni, ferite, punture, tagli Impigliamento, trascinamento Urti, compressioni, impatti, colpi Radiazioni non ionizzanti Caduta a livello e scivolamento Elettrocuzione Posture disagiati, incongrue Ustioni Incidenti stradali Vapori di bitume Ribaltamento, perdita di stabilità</p>		
Dispositivi di Protezione Individuali (DPI):	Guanti ignifughi, scarpe di sicurezza, Casco, occhiali o maschera di sicurezza, Tuta da lavoro ad alta visibilità, mascherina, cuffia o tappi antirumore		
Prescrizioni esecutive:	<ul style="list-style-type: none"> - Quando i lavori si svolgono in zone a traffico intenso, predisporre almeno due operai per regolare il transito delle autovetture - Sottoporre gli addetti a visite mediche periodiche secondo la periodicità prevista dalla norma - Impedire l'avvicinamento, la sosta ed il transito di persone non addette ai lavori, con segnalazioni e sbarramenti - Tenere i prodotti infiammabili ed esplosivi lontano dalle fonti di calore - Attuare gli interventi tecnici, organizzativi e procedurali concretamente attuabili al fine di ridurre al minimo i rischi derivanti dall'esposizione al rumore - Verificare l'uso costante dei D.P.I. da parte di tutto il personale operante - Utilizzare dispositivi che riducono al minimo il rischio derivante dalle vibrazioni - Verificare periodicamente l'efficienza dei camion e dei macchinari a motore - Segnalare e transennare l'area di cantiere - Controllare l'adeguata stabilità del rullo durante le fasi di lavorazione - Rispettare gli orari di utilizzo dei macchinari ai fini dell'inquinamento acustico - Non rimuovere le protezioni ed i dispositivi di sicurezza dei mezzi meccanici - Segnalare eventuale malfunzionamento delle macchine - La segnaletica apposta dovrà essere rispondente alle vigenti norme (D. Lgs. 81/08, Nuovo Codice della Strada, Circolare Ministero dei Lavori Pubblici) - Per quanto riguarda i lavori autostradali, rispettare le vigenti norme e le disposizioni delle società concessionarie - Vietare l'avvicinamento alle macchine a tutti coloro che non siano direttamente addetti a 		

	Piano preliminare della sicurezza relativo al cantiere sito nel comune di VIZZINI (CT)	
		Rev. 1 del 21/12/2023
		SCHEDE DI SICUREZZA

Scheda n°26	FASI OPERATIVE	CODICE FO.LA.017
	<p>tali lavori.</p> <ul style="list-style-type: none"> - Vietare la presenza di persone nelle manovre di retromarcia. - Segnalare la zona interessata all'operazione. <p>In alcuni casi, per evitare i danni dei vapori di bitume per il personale a terra, vengono utilizzate delle cappe aspiranti che scaricano in corrispondenza del tubo di scappamento. Le finitrici sono dotate di luci di lavoro. Sono installati accessori (fori, attacchi, occhielli) per assicurare un carico, recupero e trasporto sicuri.</p> <p>Spesso nei cantieri medio piccoli la cabina sulle finitrici non viene montata anche a causa degli arbusti e dei rami che possono arrivare all'altezza dell'operatore. Viene sostituita talvolta da un ombrellone se il cantiere in zona soleggiata. La mancanza, o l'esiguità, della produzione di polvere in questa fase non rende la cabina indispensabile.</p> <p>In alcuni modelli di finitrici sono montati due seggiolini ai due lati della macchina. Ciò non per consentire la presenza di due operatori (l'operatore a bordo sempre uno), ma per consentire una sistemazione che consenta la migliore visuale a seconda della carreggiata in corso di pavimentazione.</p> <p>I comandi sono ubicati e, se necessario, anche protetti, in modo da evitare una attivazione accidentale.</p> <p>I comandi per la regolazione dei rasatori telescopici sono progettati in modo da assicurare il loro ritorno alla posizione folle quando vengono rilasciati. L'estensione o la chiusura del rasatore telescopico non può essere provocata simultaneamente dal posto di guida e dall'area di controllo a distanza. I comandi dal posto di guida hanno la precedenza.</p> <p>Le macchine con avviamento elettrico, pneumatico o idraulico del motore sono dotate di una funzione di avviamento in folle che impedisce l'avviamento se i comandi delle funzioni pericolose non sono in posizione d'arresto.</p> <p>I dispositivi di avviamento dei motori sono collocati e concepiti in modo tale che l'operatore sia protetto dai pericoli che possono insorgere durante l'avviamento.</p> <p>Quando i dispositivi di avviamento elettrico vengono azionati non sono possibili movimenti di spostamento e movimenti dei trasportatori.</p> <p>E' installato un comando di arresto di emergenza posto in posizione comoda, in grado di arrestare tutte le funzioni pericolose della macchina.</p> <p>Le zone dei rasatori sono dotate di passerelle che devono coprire la larghezza operante del rasatore.</p> <p>I cofani dei motori sono fissati in modo permanente.</p> <p>Le parti ruotanti su perno sono dotate di un dispositivo di blocco integrale, rigido, che impedisca la rotazione durante la manutenzione e/o il trasporto.</p> <p>Le viti di distribuzione (o coclee), entro la larghezza della macchina, sono coperte sulla parte superiore, per esempio mediante grate. Quando sporgono oltre la larghezza della macchina sono protette almeno da ringhiere di sicurezza.</p> <p>Le macchine sono dotate di un avvisatore acustico.</p> <p>I rasatori telescopici, che durante il funzionamento potrebbero creare zone di schiacciamento o di cesoiamento, devono essere dotati di luci gialle lampeggianti. Queste luci devono essere attivate automaticamente quando i rasatori sono in funzione.</p>	
Riferimenti normativi e note:	<p>D.Lgs. 81/08, D.Lgs. 475/92, D.Lgs.17/10, Codice della Strada.</p> <p>Note: Gli operatori sono in tre di cui uno a bordo e due a terra. Quelli a terra effettuano anche le operazioni di rifinitura prelevando il conglomerato in prossimità delle coclee.</p>	
Valutazione del Rischio	Indice Magnitudo :Lieve; Indice Frequenza :Media; Livello del rischio : Lieve	
Allegato		

	Piano preliminare della sicurezza relativo al cantiere sito nel comune di VIZZINI (CT)	
		Rev. 1 del 21/12/2023
		SCHEDE DI SICUREZZA

Scheda n°27	FASI OPERATIVE		CODICE FO.LA.019
FASE N° 5	OPERE DI COLLEGAMENTO IMPIANTO CABINA MT/AT	Area Lavorativa: A2	
CATEGORIA:	LAVORI STRADALI		
FASE OPERATIVA:	TAGLIO DELLA MASSICCIATA STRADALE		
Viene tagliato o frantumato lo strato di conglomerato per consentire lo scavo nel materiale incoerente sottostante. Si può utilizzare un tagliafalco a disco o montato su un semovente, oppure un martello pneumatico, con operatore sulla massa battente o munito di braccio brandeggiabile. Qualsiasi attrezzatura si usi richiede l'intervento di una sola persona.			
Schede attività elementari collegate:			
Schede macchine ed attrezzature collegate:	ATTREZ001	AUTOCARRI - DUMPER Sono automezzi utilizzati per il trasporto all'interno del cantiere o su strada di materiale quale terra, sabbia, cemento ecc.	
Macchine ed attrezzature	Taglia asfalto a disco/Taglia asfalto a percussione, autocarro, attrezzi manuali.		
Rischi per la sicurezza:	Abrasioni, ferite, punture, tagli Investimento di persone o cose Proiezione di schegge e materiali Contatti con macchinari, organi in movimento Elettrocuzione Rumore Vibrazioni Esposizione a polveri		
Dispositivi di Protezione Individuali (DPI):	<ul style="list-style-type: none"> - Tuta protettiva per lavori di demolizione - Casco - Occhiali protettivi - Guanti - Scarpe di sicurezza - Mascherina con filtro specifico - Otoprotettori 		
Prescrizioni esecutive:	<ul style="list-style-type: none"> - Verificare l'efficacia di tutti i dispositivi di sicurezza - Non sostare nel raggio d'azione delle macchine - Predisporre adeguata segnaletica di sicurezza sia diurna che notturna - Rispettare gli orari di utilizzo dei macchinari ai fini dell'inquinamento acustico - Gli operai addetti all'utilizzo dei macchinari devono essere adeguatamente formati - Segnalare le manovre degli automezzi - Rispettare le disposizioni per il carico degli automezzi e lo smaltimento dei rifiuti - Rispettare le istruzioni di uso e manutenzione dei mezzi meccanici - Evitare pericolosi travasi di carburante - Tenere idonei mezzi di estinzione a portata di mano - Segnalare eventuali malfunzionamenti delle macchine - Per quanto riguarda le misure di prevenzione dei mezzi meccanici utilizzati fare riferimento alle relative schede nei mezzi d'opera - Controllare che non ci sia personale non addetto nelle aree interessate dall'intervento. - Transennare la zona interessata dai lavori - Tutti i macchinari costruiti dopo il 1995 devono essere conformi alla "Direttiva macchine". - Verificare le valvole di sicurezza del compressore - Salire e scendere dai mezzi meccanici utilizzando idonei dispositivi e solo a motore spento - Utilizzare dispositivi che riducono al minimo i rischi dovuti alle vibrazioni - Effettuare eventuali riparazioni del mezzo solo quando ha il motore spento e limitatamente ad interventi di emergenza - Individuare, precedentemente alle operazioni, tutti i servizi interrati, segnalandoli 		

	Piano preliminare della sicurezza relativo al cantiere sito nel comune di VIZZINI (CT) SCHEDE DI SICUREZZA	
		Rev. 1 del 21/12/2023

Scheda n°27	FASI OPERATIVE	CODICE FO.LA.019
	<ul style="list-style-type: none"> - Vietare la presenza di persone nelle vicinanze del martellone. - Verificare l'ampiezza della zona di pericolo ed adottare sistemi di protezione adeguati. - Accertarsi che la proiezione di detriti non interessi le zone limitrofe. - Deviare il traffico a distanza sufficiente dalla zona interessata alla lavorazione al fine di evitare ogni possibile interferenza - Per lavori eseguiti in autostrada rispettare le specifiche norme e le disposizioni delle società concessionarie - Ove esistano linee aeree elettriche mantenersi a distanza di sicurezza. 	
Riferimenti normativi e note:	D.Lgs. 81/08, D.Lgs. 475/92, Codice della Strada	
Valutazione del Rischio	Indice Magnitudo :Medio; Indice Frequenza :Bassa; Livello del rischio : Lieve	
Allegato		

	Piano preliminare della sicurezza relativo al cantiere sito nel comune di VIZZINI (CT)	
		Rev. 1 del 21/12/2023
		SCHEDE DI SICUREZZA

Scheda n°28	FASI OPERATIVE		CODICE FO.LA.020
FASE N° 5	OPERE DI COLLEGAMENTO IMPIANTO CABINA MT/AT	Area Lavorativa: A2	
CATEGORIA:	LAVORI STRADALI		
FASE OPERATIVA:	SEGNALETICA STRADALE ORIZZONTALE		
Realizzazione di verniciatura per segnaletica stradale orizzontale.			
Schede attività elementari collegate:			
Schede macchine ed attrezzature collegate:	ATTREZ039	MOTOCOMPRESSORE Macchine produttrici aria compressa costituite da un gruppo motore e da un gruppo compressore, il primo alimentato con motore a scoppio o diesel, o collegato alla rete elettrica, il secondo aspira aria e la comprime a pressione.	
Macchine ed attrezzature	Compressore, pistola verniciatrice a spruzzo.		
Rischi per la sicurezza:	Rumore Inalazione polveri, fibre, gas, vapori Investimento di persone o cose Allergeni		
Dispositivi di Protezione Individuali (DPI):	guanti, scarpe di sicurezza, tuta di lavoro, occhiali protettivi, maschere per la protezione delle vie respiratorie, otoprotettori, giubbotto ad alta visibilità		
Prescrizioni esecutive:	<ul style="list-style-type: none"> - Fornire idonei dispositivi di protezione individuale con relative informazioni all'uso. - Verificare con frequenza le condizioni degli attrezzi con particolare riguardo alla solidità degli attacchi dei manici di legno agli elementi metallici. - Predisporre servizi di segnalazione con adeguate istruzioni agli addetti. - Tenersi strettamente sul bordo estremo della carreggiata e posizionare le segnalazioni a distanza adeguata alla visibilità. - La segnalazione deve essere conforme a quanto previsto dal Codice della Strada. - A tutti coloro che devono operare in prossimità di zone di transito veicolare, vanno forniti gli indumenti fluorescenti e rifrangenti aventi le caratteristiche previste dal decreto del 9 giugno 1995 (G.U. n. 174 del 27.7.95). - Fare uso degli indumenti ad alta visibilità forniti. - verificare l'efficienza dei dispositivi di comando e di controllo, del carter, della puleggia e della cinghia della pistola e del compressore - segnalare efficacemente l'area di lavoro - durante il rifornimento di carburante del compressore spegnere il motore e non fumare - segnalare tempestivamente eventuali malfunzionamenti - lasciare sempre la macchina in perfetta efficienza, curandone la pulizia e l'eventuale manutenzione - Durante le operazioni di miscelazione delle vernici e dei solventi è necessario allontanare dall'area di lavoro tutto il materiale facilmente infiammabile. Le attrezzature ed i loro accessori (tubazioni flessibili, riduttori, valvole, ecc.) dovranno essere conservate, poste, utilizzate e mantenute in conformità alle indicazioni del fabbricante. Nelle immediate vicinanze della zona di lavoro è opportuno tenere a disposizione almeno un estintore portatile e gli addetti dovranno dare uso dei DPI idonei. 		
Riferimenti normativi e note:	D.Lgs. 81/08, D.Lgs.17/10		
Valutazione del Rischio Allegato	Indice Magnitudo :Lieve; Indice Frequenza :Bassa; Livello del rischio : Trascurabile		

	Piano preliminare della sicurezza relativo al cantiere sito nel comune di VIZZINI (CT) SCHEDE DI SICUREZZA	
		Rev. 1 del 21/12/2023

Scheda n°29	FASI OPERATIVE		CODICE FO.LA.022
FASE N° 5	OPERE DI COLLEGAMENTO IMPIANTO CABINA MT/AT	Area Lavorativa: A2	
CATEGORIA:	LAVORI STRADALI		
FASE OPERATIVA:	SPANDIMENTO DI EMULSIONE		
Dopo lo spazzamento si procede allo spandimento di emulsione di bitume che ha la funzione di collante tra il vecchio conglomerato e la nuova stesa.			
Schede attività elementari collegate:			
Schede macchine ed attrezzature collegate:			
Macchine ed attrezzature	Spruzzatrice di emulsione		
Rischi per la sicurezza:	Proiezione di schegge e materiali Scoppio apparecchiature in pressione Caduta a livello e scivolamento Posture disagiati, incongrue Inquinamento ambientale Rumore		
Dispositivi di Protezione Individuali (DPI):	- Casco - Guanti - Mascherine antipolvere - Scarpe di sicurezza - Tuta protettiva ed indumenti rifrangenti (lavori stradali)		
Prescrizioni esecutive:	Sono indispensabili sia la mascherina, per proteggere dalle particelle di emulsione nebulizzate, sia i guanti, per evitare contatti con l'emulsione bituminosa che presenta un rischio chimico. Scarpe con suola antidrucciolo evitano gli scivolamenti causati dall'aspersione.		
Riferimenti normativi e note:	D.Lgs. 81/08, Codice della Strada		
Valutazione del Rischio Allegato	Indice Magnitudo :Lieve; Indice Frequenza :Media; Livello del rischio : Lieve		

	Piano preliminare della sicurezza relativo al cantiere sito nel comune di VIZZINI (CT)	
		Rev. 1 del 21/12/2023
		SCHEDE DI SICUREZZA

Scheda n°30	FASI OPERATIVE		CODICE FO.LA.023
FASE N° 5	OPERE DI COLLEGAMENTO IMPIANTO CABINA MT/AT	Area Lavorativa: A2	
CATEGORIA:	LAVORI STRADALI		
FASE OPERATIVA:	COMPATTAZIONE CONGLOMERATO BITUMINOSO		
La compattazione del conglomerato bituminoso avviene mediante rotolamento percussione o vibrazione. Va effettuata quando il conglomerato non si è ancora raffreddato affinché ne risulti migliorata la coesione.			
Schede attività elementari collegate:			
Schede macchine ed attrezzature collegate:	ATTREZ047	COMPATTATORE A PIATTO Si tratta di un'apparecchiatura utilizzata per la compattazione di massetti in cls e sottofondi in genere	
Macchine ed attrezzature	Compattatori a rulli rimorchiati Piastre vibranti e percussori Compattatori a rulli con operatore a bordo Pestelli		
Rischi per la sicurezza:	Schiacciamento Cesoimento Abrasioni, ferite, punture, tagli Impigliamento, trascinamento Urti, compressioni, impatti, colpi Caduta a livello e scivolamento Rumore Vibrazioni Posture disagiati, incongrue		
Dispositivi di Protezione Individuali (DPI):	- Casco - Guanti - Mascherine antipolvere - Scarpe di sicurezza - Tuta protettiva ed indumenti rifrangenti (lavori stradali)		
Prescrizioni esecutive:	I rulli con operatore a bordo devono essere dotati di luci di lavoro. Sono installati accessori adeguati (fori attacchi occhielli) per assicurare un carico, recupero e trasporto sicuri. Le macchine devono essere dotate di un sistema di sterzo che garantisca una guida sicura considerando la velocità nominale della macchina e la sua capacità di arresto. I comandi di marcia dei compattatori a rulli con operatore devono consentire l'arresto della macchina con il semplice rilascio. Per i compattatori rimorchiati deve essere possibile inserire e disinserire la vibrazione dal posto di guida (sull'unità trainante). Le macchine sono dotate di una funzione di avviamento in folle che impedisca l'avviamento se i comandi delle funzioni pericolose non sono in posizione d'arresto. Le macchine sono concepite in modo tale da prevenire l'avviamento e il funzionamento del motore non autorizzati. Viene installato un comando di arresto di emergenza in grado di arrestare tutte le funzioni pericolose della macchina e posto in posizione comoda. I percussori a esplosione devono essere dotati di un dispositivo che escluda la possibilità di un'accensione involontaria a macchina spenta. Le maniglie superiori sui percussori ad esplosione devono essere dotate di calotte protettive per le mani onde evitare pericoli di schiacciamento. Nel caso di piastre vibranti e percussori vibranti dotati di frizione a forza centrifuga, non si applicano i requisiti per un sistema speciale di arresto di emergenza. I Compattatori a rulli con operatore a bordo devono avere tre sistemi frenanti indipendenti tra loro (di servizio, secondario, di stazionamento). I cofani dei motori devono essere fissati in modo permanente. Le macchine sono dotate di un avvisatore acustico.		

	Piano preliminare della sicurezza relativo al cantiere sito nel comune di VIZZINI (CT) SCHEDE DI SICUREZZA	
		Rev. 1 del 21/12/2023

Scheda n°30	FASI OPERATIVE	CODICE FO.LA.023
	La zona di articolazione delle macchine con articolazione a perno deve essere marcata su entrambe i lati. Si adottano comandi ad azione mantenuta e arresti automatici.	
Riferimenti normativi e note:	D.Lgs. 81/08	
Valutazione del Rischio	Indice Magnitudo :Lieve; Indice Frequenza :Media; Livello del rischio : Lieve	
Allegato		

	Piano preliminare della sicurezza relativo al cantiere sito nel comune di VIZZINI (CT)	
		Rev. 1 del 21/12/2023
		SCHEDE DI SICUREZZA

Scheda n°31	FASI OPERATIVE		CODICE FO.RB.001
FASE N° 1	INCANTIERAMENTO Predisposizione dell'area di cantiere. In questa fase lavorativa si prevedono tutte quelle operazioni propedeutiche alla realizzazio...	Area Lavorativa: A1	
FASE N° 2	REALIZZAZIONE CENTRALE FOTOVOLTAICA	Area Lavorativa: A1	
FASE N° 3	REALIZZAZIONE IMPIANTI	Area Lavorativa: A1	
FASE N° 4	OPERE DI SISTEMAZIONE AREA ED AGRICOLE	Area Lavorativa: A1	
FASE N° 5	OPERE DI COLLEGAMENTO IMPIANTO CABINA MT/AT	Area Lavorativa: A2	
FASE N° 6	SMOBILIZZO E PULIZIA CANTIERE Smobilizzo del cantiere con lo smontaggio delle postazioni di lavoro fisse, delle baracche, di tutti gli impianti di cantiere, delle opere provvisional...	Area Lavorativa: A1	
CATEGORIA:	RISCHIO BIOLOGICO		
FASE OPERATIVA:	RISCHIO COVID-19		
La presente scheda analizza il rischio da Coronavirus nel luogo di lavoro ed integra il Documento di Valutazione del Rischio (Art. 17 e 28 del D.Lgs. 81/2008) a seguito della diffusione del coronavirus nel territorio nazionale. L'analisi si sofferma sulle diverse misure di prevenzione che possono essere adottate a fronte delle indicazioni del D.P.C.M. 11 Marzo 2020. Tale scheda è funzionale anche per analoghi rischi da malattie infettive (SARS-CoVs, Calciviridae, Filoviridae, Flaviviridae, etc.).			
Schede attività elementari collegate:	AE064	USO MASCHERINA FACCIALE FILTRANTE	
Schede attività elementari collegate:	AE065	LAVAGGIO MANI	
Schede macchine ed attrezzature collegate:			
Macchine ed attrezzature			
Rischi per la sicurezza:	Infezioni virali polmonari Febbri virali		
Dispositivi di Protezione Individuali (DPI):	- Mascherina facciale FFP2 o FFP3 - Guanti - Occhiali protettivi o visiera		
Prescrizioni esecutive:	L'Impresa, attraverso le modalità più idonee ed efficaci, informa tutti i lavoratori e chiunque entri in azienda circa le disposizioni delle Autorità, consegnando e/o affiggendo all'ingresso del cantiere, cartellonistica informativa. Tali informazioni riguardano tra l'altro l'obbligo di rimanere al proprio domicilio in presenza di febbre (oltre 37.5°) o altri sintomi influenzali e di chiamare il proprio medico di famiglia e l'autorità sanitaria (le persone in tale condizione saranno momentaneamente isolate e fornite di mascherine, non dovranno recarsi al Pronto Soccorso e/o nelle infermerie di sede, ma dovranno contattare nel più breve tempo possibile il proprio medico curante e seguire le sue indicazioni o, comunque, l'autorità sanitaria), la consapevolezza di non poter fare ingresso o di poter permanere in cantiere e di doverlo dichiarare tempestivamente laddove, anche successivamente all'ingresso, sussistano le condizioni di pericolo (sintomi di influenza, temperatura, provenienza da zone a rischio o contatto con persone positive al virus nei 14 giorni precedenti, etc) in cui i provvedimenti dell'Autorità impongono di informare il medico di famiglia e l'Autorità sanitaria e di rimanere al proprio domicilio, l'impegno a rispettare tutte le disposizioni delle Autorità e del datore di lavoro nel fare accesso in cantiere (in particolare, mantenere la distanza di sicurezza, osservare le regole di igiene delle mani e tenere comportamenti corretti sul piano dell'igiene), l'impegno a informare tempestivamente e responsabilmente il datore di lavoro della presenza di qualsiasi sintomo influenzale		

	Piano preliminare della sicurezza relativo al cantiere sito nel comune di VIZZINI (CT)	
		Rev. 1 del 21/12/2023
		SCHEDE DI SICUREZZA

Scheda n°31	FASI OPERATIVE	CODICE FO.RB.001
	<p>durante l'espletamento della prestazione lavorativa, avendo cura di rimanere ad adeguata distanza dalle persone presenti, l'obbligo del datore di lavoro di informare preventivamente il personale, e chi intende fare ingresso nel cantiere, della preclusione dell'accesso a chi, negli ultimi 14 giorni, abbia avuto contatti con soggetti risultati positivi al COVID-19 o provenga da zone a rischio secondo le indicazioni dell'OMS.</p> <p>Inoltre:</p> <ul style="list-style-type: none"> - lavarsi spesso le mani con acqua e sapone o con soluzioni a base di alcol per eliminare il virus dalle mani; - mantenere una certa distanza (almeno un metro) dalle altre persone, in particolare quando tossiscono o starnutiscono o se hanno la febbre, perché il virus è contenuto nelle goccioline di saliva e può essere trasmesso col respiro a distanza ravvicinata; - evitare di toccarsi occhi, naso e bocca con le mani se presenti febbre, tosse o difficoltà respiratorie; - se presenti febbre, tosse o difficoltà respiratorie contattare il numero gratuito 1500, istituito dal Ministero della salute; - starnutire o tossire in un fazzoletto o con il gomito flesso, utilizzare una mascherina e gettare i fazzoletti utilizzati in un cestino chiuso immediatamente dopo l'uso e lavare le mani. <p>Nell'ambito dell'attività di cantiere, il datore di lavoro provvederà a:</p> <p>Adottare tutte le possibili precauzioni nei trasferimenti del personale da e per il cantiere, evitando la concomitanza di più persone sui veicoli adibiti a trasporto del personale e ove questo non sia possibile, che sia garantita la distanza tra ogni persona di almeno 1,0 m, che i finestrini siano parzialmente aperti in modo da garantire la ventilazione e la circolazione dell'aria nel veicolo, che lo stesso adotti tutte le protezioni necessarie come ad esempio l'uso di mascherine e guanti monouso.</p> <p>Ove sia presente un servizio di trasporto organizzato dal datore di lavoro, va garantita e rispettata la sicurezza del personale lungo ogni spostamento, se del caso facendo ricorso a un numero maggiore di mezzi e/o prevedendo il riconoscimento delle indennità specifiche, come da contrattazione collettiva, per l'uso del mezzo proprio. In ogni caso, occorre assicurare la pulizia con specifici detergenti delle maniglie di portiere e finestrini, volante, cambio, etc. mantenendo una corretta areazione all'interno del veicolo;</p> <p>Predisporre postazioni di lavaggio delle mani e del viso con acqua corrente pulita, soluzioni idroalcoliche per il lavaggio e rotoloni di carta del tipo usa e getta, prescrivendo almeno un lavaggio quando necessario e comunque prima di ogni altra attività quale la pausa caffè, pranzo o sigaretta ed al termine della giornata ed in particolare:</p> <ul style="list-style-type: none"> -Dopo avere tossito o starnutito -Dopo avere assistito una persona malata -Prima, durante e dopo la preparazione di cibo -Prima di mangiare -Dopo essere andato in bagno -Se hai le mani visibilmente sporche <p>Predisporre distributore di guanti in lattice del tipo monouso affinché ogni addetto al cantiere possa indossare gli stessi anche quando le attività lavorative prevedano già l'utilizzo di guanti da lavoro. I guanti monouso dovranno essere poi raccolti entro un contenitore da smaltire quotidianamente attraverso le procedure usuali relative ai rifiuti speciali;</p> <p>Formare ed informare il personale sorvegliando affinché le disposizioni siano costantemente rispettate, per evitare il contatto ravvicinato tra gli operatori, mantenendo sempre una distanza interpersonale mai inferiore ad un metro;</p> <p>Formare ed informare il personale al mantenimento della igiene respiratoria nello starnutire e/o tossire in un fazzoletto evitando il contatto delle mani con le secrezioni respiratorie, se non si dispone di fazzoletti usa e getta verso il gomito piegato. A tal fine approntare</p>	

	Piano preliminare della sicurezza relativo al cantiere sito nel comune di VIZZINI (CT)	
		Rev. 1 del 21/12/2023
		SCHEDE DI SICUREZZA

Scheda n°31	FASI OPERATIVE	CODICE FO.RB.001
	<p>nell'area di cantiere un contenitore di fazzoletti usati, da smaltire quotidianamente con le procedure d'uso, vietando che essi vengano dispersi nell'area di cantiere e/o accidentalmente toccati; istruire il personale che qualora siano sprovvisti di fazzoletti di tossire o starnutire coprendo la bocca con il gomito tenuto flesso</p> <p>Evitare l'uso promiscuo di bottiglie, bicchieri e tovaglioli occasionalmente pervenuti all'interno del cantiere vietando che essi vengano dispersi nell'area di cantiere e/o accidentalmente toccati;</p> <p>Non toccarsi occhi, naso e bocca con le mani anche se protette dai guanti;</p> <p>Predisporre la pulizia con disinfettanti a base di cloro o alcol di tutte le attrezzature di cantiere nelle parti che entrano in contatto con le mani: impugnature, manici, maniglie, interruttori, pulsanti, deviatori, volanti, cloche, leve ed attrezzi vari;</p> <p>Formare ed informare tutto il personale sulle regole fondamentali di igiene per prevenire le infezioni virali nonché informarli che, nel caso si manifestassero sintomi quali febbre, tosse, difficoltà respiratorie, è necessario che contattino sia il datore di lavoro che il proprio medico curante e, in caso di impossibilità, chiamino il numero 1500 o il numero 112, o ancora il numero verde della protezione civile seguendone le indicazioni consequenziali;</p> <p>Prescrivere a tutto il personale di utilizzare abbigliamento e dotazioni di sicurezza frequentemente lavati e rinnovati suggerendo di cambiarsi le scarpe prima di entrare nelle rispettive abitazioni al termine di ogni giornata di lavoro;</p> <p>Individuare una persona di riferimento in azienda da indicare come primo referente per aggiornamenti e informazioni sul tema;</p> <p>Divulgare tra gli addetti ai lavori i contenuti della scheda in oggetto e confrontarsi con il proprio medico di lavoro per apportare eventuali miglioramenti specifici su sua indicazione promuovendo la divulgazione su come gestire al meglio il rischio per la persona e per l'azienda;</p> <p>Si raccomanda che al primo manifestarsi dei seguenti sintomi (febbre, respiro accelerato, scarsa tolleranza a sforzi minimi, tosse, mal di gola, dolori muscolari, malessere generale, scarso appetito, vomito, mal di testa) il lavoratore e/o dipendente resti a casa e chiami il numero telefonico 1500 per essere assistito a casa senza recarsi presso gli ambulatori del medico di famiglia o il pronto soccorso. Pertanto, concludendo, l'avvio delle attività di che trattasi, risulta condizionato dal ricevimento da parte dello scrivente delle precedenti attestazioni, di tale ricevimento si darà opportuna comunicazione a tutti i soggetti in campo e solo dopo le attività possono avere inizio.</p>	
Riferimenti normativi e note:	D.Lgs. 81/08 - D.P.C.M. 11 Marzo 2020	
Valutazione del Rischio	Indice Magnitudo :Alto; Indice Frequenza :Media; Livello del rischio : Alto	
Allegato		

Piano preliminare della sicurezza relativo al cantiere sito nel comune di VIZZINI (CT) SCHEDE DI SICUREZZA	Rev. 1
	del 21/12/2023

Scheda n°32	FASI OPERATIVE		CODICE FO.RB.002
FASE N° 1	INCANTIERAMENTO Predisposizione dell'area di cantiere. In questa fase lavorativa si prevedono tutte quelle operazioni propedeutiche alla realizzazio...	Area Lavorativa: A1	
FASE N° 2	REALIZZAZIONE CENTRALE FOTOVOLTAICA	Area Lavorativa: A1	
FASE N° 3	REALIZZAZIONE IMPIANTI	Area Lavorativa: A1	
FASE N° 4	OPERE DI SISTEMAZIONE AREA ED AGRICOLE	Area Lavorativa: A1	
FASE N° 5	OPERE DI COLLEGAMENTO IMPIANTO CABINA MT/AT	Area Lavorativa: A2	
FASE N° 6	SMOBILIZZO E PULIZIA CANTIERE Smobilizzo del cantiere con lo smontaggio delle postazioni di lavoro fisse, delle baracche, di tutti gli impianti di cantiere, delle opere provvisional...	Area Lavorativa: A1	
CATEGORIA:	RISCHIO BIOLOGICO		
FASE OPERATIVA:	ACCESSO IN CANTIERE - GREEN PASS		
Schede attività elementari collegate:	AE064	USO MASCHERINA FACCIALE FILTRANTE	
Schede attività elementari collegate:	AE065	LAVAGGIO MANI	
Schede macchine ed attrezzature collegate:			
Macchine ed attrezzature	Misuratore di temperatura		
Rischi per la sicurezza:	Rischio biologico		
Dispositivi di Protezione Individuali (DPI):	<ul style="list-style-type: none"> - Mascherina di protezione - Guanti in lattice protettivi - Visiera protettiva 		
Prescrizioni esecutive:	<p>Come è noto, il 21 settembre 2021 è stato pubblicato Il D.L. 127/2001 che ha esteso l'obbligo del Green Pass a tutto il mondo del lavoro, quindi anche ai cantieri.</p> <p>L'entrata in vigore, fissata al 15 ottobre 2021, riguarda tutti i lavoratori, compreso titolari, soci, amministratori, somministrati, che svolgono, a qualsiasi titolo, la propria attività lavorativa o di formazione (tirocini/stage) o di volontariato nei luoghi di lavoro anche sulla base di contratti esterni, ivi compresi i lavoratori autonomi (professionisti/artigiani) ed i collaboratori non dipendenti.</p> <p>1) Green pass: cosa prevede la norma</p> <p>Dal 15 ottobre 2021 l'accesso al luogo di lavoro è consentito solo al personale in possesso del green pass (rilasciato per vaccinazione, guarigione o tampone negativo) o del certificato di esenzione dalla vaccinazione sulla base di idonea certificazione medica.</p> <p>L'obbligo di verifica rimane in capo al datore di lavoro (o a suo delegato) che dovrà stabilire le modalità operative per l'organizzazione delle verifiche entro il 15 ottobre.</p> <p>Qualora il datore di lavoro non provveda entro tale data all'adozione delle misure organizzative potrà essere sanzionato in via amministrativa.</p> <p>È opportuno che i controlli vengano fatti al momento dell'accesso ai luoghi di lavoro, ma ove ciò risulti di difficile attuazione, sarà possibile che siano fatti nel corso dell'attività lavorativa.</p> <p>Premettendo che il rischio di contagio c'è sempre, fin dal momento in cui si entra nei luoghi accessibili al personale lavorativo, è consigliabile dare una interpretazione estensiva del concetto di luogo di lavoro, pertanto anche i cantieri edili o luoghi al di fuori del perimetro produttivo, luoghi per il deposito di materiali o ambiti ai quali accedono i fornitori esterni o nel caso di consegne preso terzi, è ovvio che questi luoghi diventano area di lavoro anche se</p>		

	Piano preliminare della sicurezza relativo al cantiere sito nel comune di VIZZINI (CT)	
		Rev. 1 del 21/12/2023
		SCHEDE DI SICUREZZA

Scheda n°32	FASI OPERATIVE	CODICE FO.RB.002
	<p>esterni all'azienda stessa.</p> <p>È altresì importante che venga formalizzato con atto scritto chi sia il soggetto incaricato delle verifiche del Green Pass.</p> <p>La verifica della validità del certificato deve essere fatta mediante la scansione del QR code apposto sullo stesso, utilizzando la App "Verifica C19" e deve limitarsi alla sola autenticità e validità del certificato stesso.</p> <p>La normativa in materia di privacy NON CONSENTE di raccogliere i dati relativi alle informazioni specifiche su come è stato ottenuto il Green Pass, se per vaccinazione o tampone o guarigione né è consentito raccogliere i dati dell'intestatario ivi compresa la data di scadenza del certificato né, tanto meno è consentito richiedere copia delle certificazioni oggetto della verifica.</p> <p>Nel caso in cui il lavoratore si presenti al lavoro privo del Green Pass viene considerato assente ingiustificato sino alla presentazione della su detta certificazione e, comunque, non oltre il 31 dicembre 2021 senza conseguenze disciplinari e con diritto alla conservazione del rapporto di lavoro. La sospensione dalla prestazione lavorativa e dalla retribuzione e di ogni altro compenso o emolumento è OBBLIGATORIA.</p> <p>Il lavoratore privo di Green Pass, ha l'obbligo da parte sua di comunicare che ne è privo PRIMA del suo ingresso in azienda: se non lo fa o lo fa successivamente diventa sanzionabile e non si tratterebbe più di assenza ingiustificata, ma di violazione alla normativa.</p> <p>E' dunque opportuno che l'eventuale comunicazione del lavoratore di non essere in possesso del Green Pass sia preventiva rispetto al momento di accesso ai luoghi di lavoro ed è consigliabile che la stessa sia prevista all'interno della procedura formale di verifica che il datore di lavoro ha predisposto entro il 15 ottobre 2021.</p> <p>AGGIORNAMENTO 14.10.21: Si segnala che il successivo decreto 139/2021 dell'8.10.2021 ha inserito una nuova norma che prescrive l'obbligo per i lavoratori i di comunicare anticipatamente il possesso o meno del green pass in caso di richiesta da parte del datore di lavoro motivata da esigenze di organizzazione aziendale. La comunicazione deve essere effettuata con preavviso congruo.</p> <p>E' stato inoltre specificato dai DPCM del 10 e 12 ottobre che :</p> <ul style="list-style-type: none"> • i controlli a campione devono riguardare almeno il 20% del personale • i lavoratori per i quali il green pass non sia aggiornato alla situazione attuale possono accedere esibendo le certificazioni rilasciate da autorità sanitarie e farmacie su vaccinazione, test negativo o avvenuta guarigione <p>La norma prevede anche la possibilità che il Green Pass venga rilasciato a seguito di esito negativo del tampone e, anche per supplire a situazioni di emergenza e consentire l'accesso al luogo di lavoro. In questo caso la validità è di sole quarantotto ore dall'esecuzione del test antigenico e 72 ore per quello molecolare. Il certificato è rilasciato in formato cartaceo o digitale, dalle strutture pubbliche, da quelle private autorizzate o accreditate e dalle farmacie.</p> <p>Quanto al costo del test del tampone, poiché la legge prevede il divieto di accesso nel luogo di lavoro senza Green Pass valido, essendo una libera scelta del lavoratore quella di non vaccinarsi (gratuitamente), sarà a suo carico - e non dell'azienda - il pagamento dello stesso.</p> <p>AGGIORNAMENTO DEL 21 OTTOBRE 2021 Si segnala che INPS ha messo a disposizione sul proprio portale il servizio online per le verifica automatizzata dei certificati dei dipendenti attraverso i codici fiscali, per le aziende con piu di 50 dipendenti.</p> <p>2) Modalità di organizzazione delle verifiche sul possesso di green pass ai sensi dell'art. 9 septies, comma 4, D.L. 52/2021 –</p> <p>1 AMBITO DI APPLICAZIONE E SCOPO</p> <p>La presente Procedura viene predisposta al fine di definire le modalità operative per lo svolgimento delle verifiche previste dall'art. 9 septies, comma 4, d.l. 52/2021 (come modificato dal d.l. 127/2021) in ordine al possesso del Green Pass (o certificazione verde Covid 19) da parte di dipendenti e fornitori esterni (dipendenti o lavoratori autonomi) che accedono al luogo di lavoro.</p> <p>Per Green Pass si intende la certificazione comprovante:</p> <ul style="list-style-type: none"> • - lo stato di avvenuta vaccinazione contro il SARS-CoV-2 o 	

	Piano preliminare della sicurezza relativo al cantiere sito nel comune di VIZZINI (CT)	
		Rev. 1 del 21/12/2023
		SCHEDE DI SICUREZZA

Scheda n°32	FASI OPERATIVE	CODICE FO.RB.002
	<ul style="list-style-type: none"> • - la guarigione dall'infezione da SARS-CoV-2, ovvero • - l'effettuazione di un test molecolare o antigenico rapido con risultato negativo al virus SARS-CoV-2. <p>Il disposto di cui all'art. 9 septies citato prevede che a chiunque svolge un'attività lavorativa nel settore privato è fatto obbligo, ai fini dell'accesso nei luoghi in cui detta attività viene svolta, di possedere e di esibire su richiesta la certificazione verde COVID – 19.</p> <p>Analogia previsione vale anche per quei lavoratori che svolgono, sulla base di contratti esterni, attività lavorativa nei luoghi sopra indicati. Lo scopo del presente documento è, quindi, definire le modalità attraverso le quali la Società può svolgere direttamente nei confronti dei dipendenti e dei fornitori esterni (lavoratori dipendenti o autonomi) i controlli sul possesso della certificazione verde Covid 19.</p> <p>2 MODALITA' DI CONTROLLO DIPENDENTI</p> <p>2.1. All'interno dell'Impresa, il possesso del Green Pass da parte dei lavoratori dipendenti verrà verificato quotidianamente a campione su tutta la popolazione aziendale, all'atto dell'ingresso in cantiere nel corso della giornata lavorativa, da parte di apposito soggetto incaricato con atto formale di nomina.</p> <p>2.2. Il soggetto incaricato effettuerà i controlli secondo le modalità previste dal DPCM 17 giugno 2021. A tal fine, verranno messi a disposizione della Società telefoni cellulari in cui è installata l'APP Verifica C19.</p> <p>3 INFORMATIVA AI DIPENDENTI</p> <p>3.1 I lavoratori della Società verranno resi edotti tramite apposita informativa delle modalità di verifica e di trattamento dei dati che non verranno raccolti, limitandosi la verifica al solo controllo della validità della certificazione verde COVID 19</p> <p>4 DIPENDENTE NON IN POSSESSO DEL GREEN PASS</p> <p>4.1 Laddove all'atto del controllo il dipendente della Società non esibisse un Green Pass valido, lo stesso verrà allontanato dal luogo di lavoro e considerato assente ingiustificato senza diritto alla retribuzione sino all'esibizione di un certificato valido e comunque non oltre il 31 dicembre 2021.</p> <p>5 CONTROLLO LAVORATORI FORNITORI ESTERNI</p> <p>5.1. In ottemperanza alla previsione di cui all'art. 9 septies, comma 4, D.L. 52/2021, i controlli in ordine alla verifica del possesso del Green Pass da parte dei lavoratori di fornitori esterni, verranno effettuati dai rispettivi datori di lavoro e dagli incaricati da parte della Società la quale effettuerà i controlli dei predetti soggetti all'atto dell'ingresso nell'area di lavoro.</p> <p>3) Green pass: violazioni e sanzioni a lavoratori e datori di lavoro</p> <p>Per le imprese con meno di quindici dipendenti, dopo il quinto giorno di assenza ingiustificata, il datore di lavoro può sospendere il lavoratore per la durata corrispondente a quella del contratto di lavoro stipulato per la sostituzione, comunque per un periodo non superiore a dieci giorni, rinnovabili per una sola volta (quindi per un massimo di 20 giorni) e non oltre il termine del 31 dicembre 2021.</p> <p>È pertanto possibile per le aziende con meno di 15 dipendenti, sostituire temporaneamente il lavoratore privo di Green Pass, stipulando un contratto a tempo determinato per sostituzione anche se di durata molto limitata.</p> <p>SANZIONI</p> <p>1. L'accesso dei lavoratori nei luoghi di lavoro in violazione dell'obbligo del possesso della Green Pass è punito con la sanzione da 600 a 1.500 euro, raddoppiata in caso di recidiva.</p> <p>2. Ai datori di lavoro che non svolgono le dovute verifiche, ovvero che non adottano le misure organizzative entro il 15 ottobre si applica una sanzione da 400 a 1.000 euro, raddoppiata in caso di recidiva.</p> <p>Le sanzioni possono essere accertate da tutti gli organi di controllo, nonché dal verificatore dell'Azienda e sono irrogate dal Prefetto.</p>	
Riferimenti normativi e note:	Decreto Legge n. 127/2021 e s.m.ed i.	
Valutazione del Rischio	Indice Magnitudo :Alto; Indice Frequenza :Media; Livello del rischio : Alto	
Allegato		

	Piano preliminare della sicurezza relativo al cantiere sito nel comune di VIZZINI (CT)	
		Rev. 1 del 21/12/2023
		SCHEDE DI SICUREZZA

Scheda n°33	FASI OPERATIVE		CODICE FO.RT.001
FASE N° 3	REALIZZAZIONE IMPIANTI	Area Lavorativa: A1	
CATEGORIA:	RETI TECNOLOGICHE (TELEFONIA, FIBRA OTTICA)		
FASE OPERATIVA:	POSA DI POZZETTI PREFABBRICATI		
Posa in opera di pozzetti prefabbricati			
Schede attività elementari collegate:			
Schede macchine ed attrezzature collegate:	ATTREZ004	AUTOCARRO CON GRU Autogrù gommata, con stabilizzatori e braccio elevatore telescopico, per movimentazione carichi.	
Macchine ed attrezzature	<ul style="list-style-type: none"> - Attrezzi d'uso comune (pala, badile, carriola) - Escavatore - Mezzo di movimentazione degli elementi. 		
Rischi per la sicurezza:	<ul style="list-style-type: none"> Elettrocuzione Allergeni Contatti con macchinari, organi in movimento Movimentazione manuale dei carichi Abrasioni, ferite, punture, tagli Rischio biologico Rumore Vibrazioni Esposizione a polveri Cadute in scavi Dermatiti, reazioni allergiche Irritazioni cutanee, oculari e respiratorie 		
Dispositivi di Protezione Individuali (DPI):	<ul style="list-style-type: none"> - Casco - Guanti - Otoprotettori - Scarpe di sicurezza - Indumenti protettivi specifici 		
Prescrizioni esecutive:	<ul style="list-style-type: none"> - Controllare il corretto posizionamento delle cassature - Verificare l'efficienza dei dispositivi di sicurezza delle macchine - Non rimuovere le protezioni dalle parti meccaniche in movimento - Scollegare le macchine durante ogni pausa e a fine lavoro - Rispettare gli orari di utilizzo dei macchinari ai fini dell'inquinamento acustico - Per quanto riguarda le misure di prevenzione della betoniera fare riferimento alla relativa scheda nei mezzi d'opera - Controllare che non ci sia personale non addetto nelle aree interessate dall'intervento. - Fornire idonei dispositivi di protezione individuale con le relative informazioni sull'uso - Verificare con frequenza le condizioni degli attrezzi - Vietare lo stazionamento di persone nel raggio d'azione del mezzo - Predisporre sistemi che consentano la guida del carico a distanza di sicurezza (funi o aste) impartendo disposizioni agli addetti - Esporre le norme per l'imbracatura dei carichi - Allestire parapetti, sbarramenti o segnalazioni sul bordo dello scavo - Predisporre scale a pioli per la salita e la discesa. Non rimuovere le protezioni allestite. - Per movimentare carichi ingombranti e/o pesanti far usare attrezzature meccaniche. Nei casi di movimentazione manuale dei carichi, impartire agli addetti le istruzioni necessarie affinché assumano delle posizioni corrette. La movimentazione manuale dei carichi ingombranti e/o pesanti deve avvenire con l'intervento di più persone al fine di ripartire e diminuire lo sforzo. - Il nastro di segnalazione deve essere collocato adeguatamente arretrato dal ciglio dello scavo - Quando si opera in prossimità di linee elettriche aeree si devono dare precise e dettagliate 		

	Piano preliminare della sicurezza relativo al cantiere sito nel comune di VIZZINI (CT) SCHEDE DI SICUREZZA	
		Rev. 1 del 21/12/2023

Scheda n°33	FASI OPERATIVE	CODICE FO.RT.001
	informazioni e disposizioni agli addetti alle manovre degli apparecchi di sollevamento.	
Riferimenti normativi e note:	D.Lgs. 81/08	
Valutazione del Rischio	Indice Magnitudo :Medio; Indice Frequenza :Alta; Livello del rischio : Alto	
Allegato		

	Piano preliminare della sicurezza relativo al cantiere sito nel comune di VIZZINI (CT)	
		Rev. 1 del 21/12/2023
		SCHEDE DI SICUREZZA

Scheda n°34	FASI OPERATIVE		CODICE FO.RT.002
FASE N° 3	REALIZZAZIONE IMPIANTI	Area Lavorativa: A1	
CATEGORIA:	RETI TECNOLOGICHE (TELEFONIA, FIBRA OTTICA)		
FASE OPERATIVA:	RINTERRI DI SCAVI A SEZIONE RISTRETTA		
<p>rinterro di scavi con materiale proveniente dallo scavo e depositato in cantiere, compresi il carico, il trasporto, lo scarico e lo stendimento, nonché l'onere per il costipamento del materiale di rinterro o riporto, eseguito con mezzi meccanici. Per</p> <p>- la bonifica di zone di terreno non adeguato, al disotto del piano di posa di manufatti, delle trincee e dei rilevati, effettuata mediante sostituzione dei terreni del sottosuolo con materiale idoneo o mediante il trattamento degli stessi con calce;</p>			
Schede attività elementari collegate:			
Schede macchine ed attrezzature collegate:	ATTREZ047	COMPATTATORE A PIATTO Si tratta di un'apparecchiatura utilizzata per la compattazione di massetti in cls e sottofondi in genere	
Macchine ed attrezzature	<ul style="list-style-type: none"> - Escavatore - Compattatore a piatto vibrante - Utensili manuali d'uso comune - Carriola 		
Rischi per la sicurezza:	<ul style="list-style-type: none"> Vibrazioni meccaniche Ribaltamento di mezzi meccanici Caduta di mezzi nello scavo Rumore Investimento da parte di mezzi meccanici Inalazione di polveri e fibre Cadute di persone nello scavo Urti, colpi, compressioni Microclima 		
Dispositivi di Protezione Individuali (DPI):	<ul style="list-style-type: none"> - Stivali antinfortunistici - Mascherina - Indumenti alta visibilità - Elmetto - Guanti - Cuffia antirumore 		
Prescrizioni esecutive:	<p>A seguito della valutazione dei rischi sono riportati, in maniera non esaustiva, gli interventi, disposizioni, procedure volte a salvaguardare la sicurezza e la salute dei lavoratori:</p> <ul style="list-style-type: none"> - prima di iniziare le attività deve essere effettuata una ricognizione dei luoghi di lavoro al fine di individuare l'eventuale esistenza di linee elettriche interrato e stabilire le idonee precauzioni per evitare possibili contatti diretti o indiretti con elementi in tensione; - devono essere formulate apposite e dettagliate istruzioni scritte per i preposti e gli addetti ai lavori in prossimità di linee elettriche; - la zona interessata dai lavori deve essere chiaramente segnalata e delimitata e ne deve essere impedito l'accesso al personale non autorizzato; - sensibilizzazione periodica al personale operante relativamente ai rischi specifici delle operazioni da eseguire; - attenersi alle misure di sicurezza per l'uso dei mezzi meccanici; - durante il movimento dei mezzi, questi devono essere assistiti da un operatore a terra; - impedire l'avvicinamento, la sosta ed il transito di persone non addette ai lavori, con segnalazioni e sbarramenti; - devono essere verificate le vie o le piste di accesso, provvedendo, ove necessario, al loro allargamento o consolidamento (procedere a velocità ridotta); - vietare l'avvicinamento del personale non autorizzato al campo di azione delle macchine operatrici; - nell'acquisto di nuove attrezzature occorre prestare particolare attenzione alla silenziosità d'uso; 		

	Piano preliminare della sicurezza relativo al cantiere sito nel comune di VIZZINI (CT)	
		Rev. 1 del 21/12/2023
		SCHEDE DI SICUREZZA

Scheda n°34	FASI OPERATIVE	CODICE FO.RT.002
	<ul style="list-style-type: none"> - le attrezzature devono essere correttamente mantenute e utilizzate, in conformità alle indicazioni del fabbricante, al fine di limitarne la rumorosità eccessiva; - durante il funzionamento, le cabine ed i carter degli escavatori devono essere mantenuti chiusi e dovranno essere evitati i rumori inutili; - il personale non strettamente necessario alle lavorazioni dovrà allontanarsi dalla zona interessata e gli addetti dovranno adottare i dispositivi di protezione individuali conformi a quanto indicato nel rapporto di valutazione del rumore e se del caso essere sottoposti a sorveglianza sanitaria; - le attività più rumorose devono essere opportunamente perimetrare e segnalate; - impedire lo svolgimento di attività che comportino l'esposizione a condizioni climatiche e/o microclimatiche estreme o a variazioni eccessive delle stesse; - gli esposti al rischio, gli incaricati degli interventi di emergenza e tutti gli addetti al cantiere devono essere informati e formati sul comportamento da tenere e addestrati in funzione dei relativi compiti; - durante l'attività lavorativa di regola non devono essere eseguiti altri lavori che comportino la presenza di manodopera nella zona di intervento dei mezzi d'opera e di trasporto; - durante l'attività, la circolazione degli automezzi e delle macchine semoventi all'interno dello scavo deve avvenire utilizzando percorsi ben definiti e la velocità deve risultare ridotta a passo d'uomo. In tutti i casi deve essere vietato l'intervento concomitante di attività con mezzi meccanici e attività manuali; - per l'accesso degli addetti ai rispettivi luoghi di lavoro devono essere approntati percorsi sicuri e quando necessario, separati da quelli dei mezzi meccanici; - la definizione delle pendenze dei piani di lavoro deve essere effettuata anche in funzione delle caratteristiche delle macchine operatrici e delle capacità di carico degli autocarri; - le vie d'accesso al cantiere e quelle corrispondenti ai percorsi interni devono essere illuminate secondo le necessità diurne o notturne e mantenute costantemente in condizioni soddisfacenti; - qualora il cantiere sia in comunicazione con altre strade aperte al traffico, le intersezioni e le zone interessate dall'entrata e dall'uscita dei mezzi di cantiere devono essere delimitate e segnalate in conformità alle indicazioni del codice della strada; tutti i lavoratori interessati devono fare uso degli indumenti ad alta visibilità; - nell'attività di scavo e di movimento terra, la diffusione di polveri deve essere ridotta al minimo irrorando periodicamente le superfici di scavo ed i percorsi dei mezzi meccanici; - l'esposizione alle polveri degli operatori di macchine deve essere ridotta utilizzando il più possibile attrezzature ed impianti dotati di cabina climatizzata; - quando la quantità di polveri presenti superi i limiti tollerati devono essere forniti ed utilizzati indumenti di lavoro e DPI idonei alle attività ed eventualmente, ove richiesto, il personale interessato deve essere sottoposto a sorveglianza sanitaria; - attuare gli interventi tecnici, organizzativi e procedurali concretamente attuabili al fine di ridurre al minimo i rischi derivanti dall'esposizione al rumore; - attuare gli interventi tecnici, organizzativi e procedurali concretamente attuabili al fine di ridurre al minimo i rischi derivanti dall'esposizione alle vibrazioni; - utilizzare sempre i dispositivi di protezione individuali previsti; - verificare l'uso costante dei DPI da parte di tutto il personale operante. 	
Riferimenti normativi e note:	D.Lgs. 81/08	
Valutazione del Rischio	Indice Magnitudo :Medio; Indice Frequenza :Alta; Livello del rischio : Alto	
Allegato		

Piano preliminare della sicurezza relativo al cantiere sito nel comune di VIZZINI (CT) SCHEDE DI SICUREZZA	Rev. 1
	del 21/12/2023

Scheda n°35	FASI OPERATIVE		CODICE FO.RT.003
FASE N° 3	REALIZZAZIONE IMPIANTI	Area Lavorativa: A1	
CATEGORIA:	RETI TECNOLOGICHE (TELEFONIA, FIBRA OTTICA)		
FASE OPERATIVA:	TUBAZIONI DI PICCOLO DIAMETRO		
<p>Posa di tubazioni di piccolo diametro in scavi già predisposti per la esecuzione di lavori di diversa natura. Se l'attività è svolta in ambiente stradale con traffico veicolare e necessario segnalare e transennare tutta l'area interessata alle operazioni. In particolare si prevede:</p>			
Schede attività elementari collegate:			
Schede macchine ed attrezzature collegate:	ATTREZ004	AUTOCARRO CON GRU Autogrù gommata, con stabilizzatori e braccio elevatore telescopico, per movimentazione carichi.	
Macchine ed attrezzature	<ul style="list-style-type: none"> - Attrezzi manuali di uso comune - Carrucole e cavalletti per svolgere le bobine - Autogrù 		
Rischi per la sicurezza:	Investimento Movimentazione manuale dei carichi Inalazione di polveri e fibre Punture, tagli e abrasioni Urti, colpi, impatti e compressioni		
Dispositivi di Protezione Individuali (DPI):	<ul style="list-style-type: none"> - Scarpe antinfortunistiche - Elmetto - Guanti - Tappi preformati - Indumenti alta visibilità 		
Prescrizioni esecutive:	<p>A seguito della valutazione dei rischi sono riportati, in maniera non esaustiva, gli interventi, disposizioni, procedure volte a salvaguardare la sicurezza e la salute dei lavoratori:</p> <ul style="list-style-type: none"> - attenersi alle misure generali di prevenzione nei confronti dei singoli rischi sopra individuati; - tutti i lavoratori devono essere adeguatamente informati e formati sulle corrette modalità di esecuzione delle attività e di utilizzo delle attrezzature; - prima di iniziare le attività deve essere effettuata una ricognizione dei luoghi di lavoro al fine di individuare l'eventuale esistenza di linee elettriche interrate e stabilire le idonee precauzioni per evitare possibili contatti diretti o indiretti con elementi in tensione; - vietare il trasporto di terze persone sulle macchine operatrici; - allontanare uomini e mezzi dal raggio di azione delle macchine operatrici; - sensibilizzare periodicamente il personale relativamente ai rischi specifici delle operazioni da eseguire; - predisporre andature di attraversamento di larghezza cm.60 per le persone, di cm.120 per il trasporto del materiale; - armare le pareti più alte di m 1,50 o che non garantiscono stabilità; - evitare di depositare materiale sul ciglio dello scavo se questo non è adeguatamente armato; - tenere sotto controllo continuamente le condizioni del terreno in relazione a possibili cedimenti dello stesso; - impartire agli addetti le necessarie informazioni per la corretta movimentazione di carichi pesanti o ingombranti, nonché porre su carrucola e cavalletti le bobine contenenti le tubazioni; - durante la movimentazione delle bobine con gru prendere tutti i necessari provvedimenti affinché le stesse vengano adeguatamente imbragate, ovvero non si presentino rischi di impatto o schiacciamento per i lavoratori; - rispettare le istruzioni ricevute per un'esatta e corretta posizione da assumere nella movimentazione dei carichi; - prima di movimentare a mano gli elementi valutare il loro peso e la loro dimensione ed 		

	Piano preliminare della sicurezza relativo al cantiere sito nel comune di VIZZINI (CT) SCHEDE DI SICUREZZA	
		Rev. 1 del 21/12/2023

Scheda n°35	FASI OPERATIVE	CODICE FO.RT.003
	individuare il modo piu indicato per afferrarli, alzati e spostali senza affaticare la schiena; - per carichi pesanti o ingombranti la massa va movimentata con l'intervento di piu persone al fine di ripartire e diminuire lo sforzo; - attuare gli interventi tecnici, organizzativi e procedurali concretamente attuabili al fine di ridurre al minimo i rischi derivanti dall'esposizione al rumore; - utilizzare sempre i dispositivi di protezione individuali previsti; - verificare l'uso costante dei DPI da parte di tutto il personale operante.	
Riferimenti normativi e note:	D.Lgs. 81/08	
Valutazione del Rischio	Indice Magnitudo :Medio; Indice Frequenza :Alta; Livello del rischio : Alto	
Allegato		

	Piano preliminare della sicurezza relativo al cantiere sito nel comune di VIZZINI (CT)	
		Rev. 1 del 21/12/2023
		SCHEDE DI SICUREZZA

Scheda n°36	FASI OPERATIVE		CODICE FO.RT.005
FASE N° 3	REALIZZAZIONE IMPIANTI	Area Lavorativa: A1	
CATEGORIA:	RETI TECNOLOGICHE (TELEFONIA, FIBRA OTTICA)		
FASE OPERATIVA:	POSA CAVO OTTICO IN INFRASTRUTTURE ESISTENTE		
Trattasi di posa di cavo ottico che puo schematizzarsi nelle seguenti sottofasi lavorative:			
Schede attività elementari collegate:			
Schede macchine ed attrezzature collegate:	ATTREZ099	ARGANO ELETTRICO	
Schede macchine ed attrezzature collegate:	ATTREZ098	Apparecchiatura ad azionamento elettrico già installato in cantiere SCALA PORTATILE	
Macchine ed attrezzature	<ul style="list-style-type: none"> - Scale semplici portatili - Scala doppia - Utensili manuali - Carrucole e cavalletti per svolgere le bobine; - Corda di tiro - Argano a motore - Apparecchiatura a fusione per giunzione 		
Rischi per la sicurezza:	<ul style="list-style-type: none"> Movimentazione manuale dei carichi Caduta dall'alto Punture. Tagli e abrasioni Urti, colpi, impatti e compressioni Rumore Caduta materiali dall'alto Agenti chimici 		
Dispositivi di Protezione Individuali (DPI):	<ul style="list-style-type: none"> - Guanti - Scarpe antinfortunistiche - Elmetto - Occhiali protettivi - Mascherina 		
Prescrizioni esecutive:	<p>A seguito della valutazione dei rischi sono riportati, in maniera non esaustiva, gli interventi, disposizioni, procedure volte a salvaguardare la sicurezza e la salute dei lavoratori:</p> <ul style="list-style-type: none"> - attenersi scrupolosamente alle istruzioni riportate nelle schede tecniche di sicurezza relative alle attività lavorative e all'utilizzo delle attrezzature; - il datore di lavoro valuta i rischi per la salute dei lavoratori derivanti dall'utilizzo di attrezzature necessarie a svolgere le mansioni lavorative ed attua le misure necessarie per eliminare o ridurre tali rischi; - attuare la formazione e l'informazione dei lavoratori sulle corrette modalità di esecuzione delle attività e di utilizzo delle attrezzature; - effettuare la sorveglianza sanitaria preventiva dei lavoratori con periodicità annuale oppure con periodicità stabilita di volta in volta dal medico, mirata al rischio specifico; - impedire l'avvicinamento, la sosta ed il transito di persone non addette ai lavori, con segnalazioni, transenne e sbarramenti; - segnalare le zone d'operazione; - movimentazione di carichi con indice di sollevamento non superiore a 3; - Impartire agli addetti le necessarie informazioni per la corretta movimentazione di carichi pesanti o ingombranti, nonché porre su carrucola e cavalletti le bobine contenenti i cavi; - durante la movimentazione delle bobine con gru prendere tutti i necessari provvedimenti affinché le stesse vengano adeguatamente imbragate, ovvero non si presentino rischi di impatto o schiacciamento per i lavoratori; - presenza in cantiere di una copia delle istruzioni fornite dal costruttore ed adeguata formazione del personale; - utilizzare sempre i dispositivi di protezione individuali previsti; - verificare l'uso costante dei DPI da parte di tutto il personale operante; 		

	Piano preliminare della sicurezza relativo al cantiere sito nel comune di VIZZINI (CT) SCHEDE DI SICUREZZA	
		Rev. 1 del 21/12/2023

Scheda n°36	FASI OPERATIVE	CODICE FO.RT.005
	- acquisizione della scheda di sicurezza delle sostanze chimiche ed adeguata informazione del personale e utilizzo occhiali protettivi e maschere per la protezione delle vie respiratorie adeguate alle indicazioni della scheda di sicurezza.	
Riferimenti normativi e note:	D.Lgs. 81/08	
Valutazione del Rischio	Indice Magnitudo :Medio; Indice Frequenza :Alta; Livello del rischio : Alto	
Allegato		

	Piano preliminare della sicurezza relativo al cantiere sito nel comune di VIZZINI (CT)	
		Rev. 1 del 21/12/2023
		SCHEDE DI SICUREZZA

Scheda n°37	FASI OPERATIVE		CODICE FO.RT.006
FASE N° 3	REALIZZAZIONE IMPIANTI	Area Lavorativa: A1	
CATEGORIA:	RETI TECNOLOGICHE (TELEFONIA, FIBRA OTTICA)		
FASE OPERATIVA:	GIUNZIONE CAVO OTTICO		
L'attività consiste nell'esecuzione di giunzione e terminazione dei cavi sia F.O. che rame. Il lavoro si sviluppa nelle seguenti fasi:			
Schede attività elementari collegate:			
Schede macchine ed attrezzature collegate:			
Macchine ed attrezzature	- Apparecchiatura a fusione per giunzione		
Rischi per la sicurezza:	Abrasioni Caduta da lavori in quota (>2 metri) Urti Impigliature ed agganciamenti Caduta di materiali dall'alto Lesioni alle mani e volto Interferenza altri lavoratori Incendio Cadute in piano Esplosione Aerosol per fumi Chimico per inalazione		
Dispositivi di Protezione Individuali (DPI):	- Elmetto - Scarpe antinfortunistiche - Guanti - Tuta - Mascherina - Imbracatura di sicurezza		
Prescrizioni esecutive:	A seguito della valutazione dei rischi sono riportati, in maniera non esaustiva, gli interventi, disposizioni, procedure volte a salvaguardare la sicurezza e la salute dei lavoratori: GENERALE - indossare cinture porta utensili; - nella ricostruzione del rivestimento, attraverso l'utilizzo di sigillanti, viene prestata attenzione al rischio chimico a cui l'uso di questi materiali può esporre; - indossare tuta aderente, scarpe con suola antiscivolo, elmetto protettivo; - valutare preventivamente la presenza di oggetti o manufatti nell'area di lavoro; - indossare vestiario che copra tutto il corpo e sia aderente; - utilizzare correttamente i DPI; - verificare il proprio stato di salute ed evitare l'accesso al palo o nei locali confinati nel caso di malessere; - eseguire l'attività solo in presenza di adeguata illuminazione naturale, o dotarsi di apparecchi di illuminazione autonoma; - prima delle lavorazioni allontanare eventuale materiale infiammabile; - verificare preventivamente la disponibilità di un estintore Classe A, B,C; - tenere le attrezzature il più possibile distante dal corpo; - adoperare correttamente le attrezzature seguendo il manuale d'uso e manutenzione delle giuntatrici; - assicurarsi che l'attrezzatura da utilizzare sia idonea al lavoro da svolgere; - verificare preventivamente la presenza di combustibili o materiale infiammabile nella zona dove effettuare l'attività; - operare in zone areate e distanti da depositi di combustibili o loro condotte; - è obbligatorio eliminare la sovra-pressione di aria nel cavo prima di qualsiasi intervento di		

	Piano preliminare della sicurezza relativo al cantiere sito nel comune di VIZZINI (CT)	
		Rev. 1 del 21/12/2023
		SCHEDE DI SICUREZZA

Scheda n°37	FASI OPERATIVE	CODICE FO.RT.006
	<p>saldatura o dissaldatura della guaina in piombo.</p> <p>SU PALO</p> <ul style="list-style-type: none"> - verificare preventivamente lo stato di conservazione/manutenzione dei DPI anticaduta seguendo le indicazioni del costruttore; - assicurarsi il corretto funzionamento dei sistemi di sicurezza delle scale prima dell'accesso; - verificare preventivamente che la dotazione dei DPI sia adeguata al sostegno; - vietare l'accesso nell'area sottostante le attività con cartelli monitori e nastro bianco/rosso, - non sporgersi lateralmente dalla scala; - non operare in prossimità di linee elettriche non isolate; - non avvicinarsi a impianti elettrici non protetti. <p>ALL'INTERNO DI LOCALI CONFINATI (CAMERETTE)</p> <ul style="list-style-type: none"> - verificare l'accessibilità del locale; - verificare preventivamente lo stato del tubo del cannello a gas, delle valvole e dei loro collegamenti; - verificare la funzionalità del riduttore di pressione. Non operare in presenza di materiale infiammabile o combustibile; - è vietato eccedere nel riscaldamento delle guaine termo-stringenti in ambienti scarsamente ventilati. 	
Riferimenti normativi e note:	D.Lgs. 81/08	
Valutazione del Rischio	Indice Magnitudo :Medio; Indice Frequenza :Alta; Livello del rischio : Alto	
Allegato		

	Piano preliminare della sicurezza relativo al cantiere sito nel comune di VIZZINI (CT)	
		Rev. 1 del 21/12/2023
		SCHEDE DI SICUREZZA

Scheda n°38	FASI OPERATIVE		CODICE FO.RT.007
FASE N° 3	REALIZZAZIONE IMPIANTI	Area Lavorativa: A1	
CATEGORIA:	RETI TECNOLOGICHE (TELEFONIA, FIBRA OTTICA)		
FASE OPERATIVA:	CABLAGGIO, PROVE FINALI E COLLAUDO IMPIANTO		
<p>In questa fase, gli elettricisti procedono alla verifica di tutti gli impianti realizzati al fine di controllare che gli stessi risultino idonei per l'utilizzazione prevista (in sostanza si verifica che la tensione arrivi in tutti i punti alimentati e che i collegamenti rispondano alle potenzialità ed usi previsti). Prima di lanciare tensione all'impianto gli elettricisti accertano che le apparecchiature elettriche (interruttori e prese) e relativi conduttori siano correttamente collegate (controllo entro le scatole di collegamento e derivazione) al fine di evitare eventuali corto circuiti. Quindi pongono l'impianto sotto tensione (forza motrice ed illuminazione), procedono alla verifica strumentale (con un tester) al fine d'individuare eventuali errati collegamenti fra le varie linee d'impianto:</p>			
Schede attività elementari collegate:			
Schede macchine ed attrezzature collegate:	ATTREZ017	UTENSILI ELETTRICI PORTATILI	
Schede macchine ed attrezzature collegate:	ATTREZ134	UTENSILI MANUALI DI USO COMUNE Si intendono per utensili "manuali" quelli azionati direttamente dalla forza del relativo operatore. Gli attrezzi manuali (picconi, badili, martelli, tenaglie, cazzuole, frattazzi, chiavi, scalpelli, ecc.), presenti in tutte le fasi lavorative, sono sostanzialmente costituiti da una parte destinata all'impugnatura, in legno o in acciaio, ed un'altra, variamente conformata, alla specifica funzione svolta.	
Macchine ed attrezzature	- Utensili elettrici - Utensili manuali d'uso comune (giravite, tronchesi, pinze, forbici, spellabili, seghetto ecc.) o Tester - Scale portatili		
Rischi per la sicurezza:	Rumore Inalazioni di polveri Investimento Proiezioni di schegge Urti, colpi,compressioni Incidenti tra automezzi Vibrazioni		
Dispositivi di Protezione Individuali (DPI):	- Guanti - Scarpe antinfortunistiche - Guanti dielettrici (elettrocuzione) - Elmetto con visiera incorporata (elettrocuzione) - Stivali isolanti (elettrocuzione) - Tuta		
Prescrizioni esecutive:	A seguito della valutazione dei rischi sono riportati, in maniera non esaustiva, gli interventi, disposizioni, procedure volte a salvaguardare la sicurezza e la salute dei lavoratori: - attenersi alle misure generali di prevenzione nei confronti dei singoli rischi sopra individuati; - tutti i lavoratori devono essere adeguatamente informati e formati sulle corrette modalità di esecuzione delle attività e di utilizzo delle attrezzature; - per lavorare sui quadri elettrici occorre che il personale preposto sia qualificato ed abbia i requisiti necessari per poter svolgere questa mansione; - gli interventi di verifica devono essere effettuati direttamente dal verificatore coadiuvato dal rappresentante della ditta, con le funzioni di preposto ai lavori. Quest'ultimo ha le funzioni di aprire i quadri quando necessario, accompagnare il verificatore in tutti gli ambienti di lavoro e verificare che gli interventi operativi siano compatibili con la sicurezza e la funzionalità dell'impianto; - i lavoratori devono essere formati sulle modalità di utilizzo delle attrezzature di lavoro legate all'impianto elettrico ed ai conseguenti rischi;		

	Piano preliminare della sicurezza relativo al cantiere sito nel comune di VIZZINI (CT)	
		Rev. 1 del 21/12/2023
		SCHEDE DI SICUREZZA

Scheda n°38	FASI OPERATIVE	CODICE FO.RT.007
	<ul style="list-style-type: none"> - i lavoratori devono essere formati sulle procedure atte a far fronte a situazioni di emergenza relative ad incendi o pronto soccorso; - non utilizzare mai l'acqua per spegnere un incendio di natura elettrica. Sezionare l'impianto e utilizzare estintori a polvere o CO2; - se qualcuno è in contatto con parti in tensione non tentare di salvarlo trascinandolo via, prima di aver sezionato l'impianto; - utilizzare guanti con un potere di isolamento elettrico sufficiente a salvaguardare l'operatore, che possa venire accidentalmente a contatto con parti in tensione (purchè il guanto impiegato sia del grado adeguato); - il modello dei guanti isolanti deve avere tassativamente una manichetta che copra almeno l'avambraccio; - prima dell'uso dei guanti isolanti verificare, gonfiandoli, le condizioni di integrità, non deve verificarsi alcun tipo di perdita; - i guanti isolanti devono essere conservati con cura riponendoli nell'apposita custodia; - le scale non devono essere usate abitualmente come postazioni di lavoro, ma solo per raggiungere attrezzature più idonee o piani di lavoro sopraelevati; - le scale dovranno essere idonee, con pioli ben fissati e assicurate sia al piede che al piano, eventualmente con aiuto di altra persona; - è necessaria una valutazione preliminare dell'idoneità della scala all'impiego in funzione della lunghezza della stessa e della pendenza applicabile; - le perdite di stabilità dell'equilibrio di persone che possono comportare cadute da un piano di lavoro ad un altro posto a quota inferiore (di norma con dislivello maggiore di 2 metri), devono essere impediti con misure di prevenzione, generalmente costituite da parapetti di trattenuta applicati a tutti i lati liberi di travi, impalcature, piattaforme, ripiani, balconi, passerelle e luoghi di lavoro o di passaggio sopraelevati; - qualora risulti impossibile l'applicazione di tali protezioni devono essere adottate misure collettive o personali atte ad arrestare con il minore danno possibile le cadute. A seconda dei casi possono essere utilizzate: superfici di arresto costituite da tavole in legno o materiali semirigidi; reti o superfici di arresto molto deformabili; dispositivi di protezione individuale di trattenuta o di arresto; - lo spazio corrispondente al percorso di eventuale caduta deve essere reso preventivamente libero da ostacoli capaci di interferire con le persone in caduta, causandogli danni o modificandone la traiettoria; - utilizzare sempre i dispositivi di protezione individuali previsti. 	
Riferimenti normativi e note:	D.Lgs. 81/08	
Valutazione del Rischio	Indice Magnitudo :Medio; Indice Frequenza :Alta; Livello del rischio : Alto	
Allegato		

	Piano preliminare della sicurezza relativo al cantiere sito nel comune di VIZZINI (CT)	
		Rev. 1 del 21/12/2023
		SCHEDE DI SICUREZZA

Scheda n°39	FASI OPERATIVE		CODICE FO.SC.03
FASE N° 3	REALIZZAZIONE IMPIANTI OPERE DI SISTEMAZIONE AREA ED AGRICOLE OPERE DI COLLEGAMENTO IMPIANTO CABINA MT/AT	Area Lavorativa: A1	
FASE N° 4		Area Lavorativa: A1	
FASE N° 5		Area Lavorativa: A2	
CATEGORIA:	SCAVI		
FASE OPERATIVA:	SCAVO A SEZIONE OBBLIGATA CON MEZZI MECCANICI		
Scavo a cielo aperto o all'interno di edifici eseguito a sezione ristretta con l'ausilio di escavatore e a mano in terreno di qualsiasi natura, carico e trasporto a rifiuto dei materiali.			
Schede attività elementari collegate:			
Schede macchine ed attrezzature collegate:	ATTREZ001	AUTOCARRI - DUMPER Sono automezzi utilizzati per il trasporto all'interno del cantiere o su strada di materiale quale terra, sabbia, cemento ecc.	
Schede macchine ed attrezzature collegate:	ATTREZ019	ESCAVATORE (oleodinamico) Macchina usata per lo scavo ed il movimento di terra od altro materiale incoerente. Originariamente erano concepiti per piccoli lavori nell'ingegneria civile, poi grazie allo sviluppo della tecnologia dei componenti oleodi	
Macchine ed attrezzature	Escavatore, pala meccanica con benna e con martellone, eventuale pompa sommersa, eventuali casseri componibili prefabbricati, utensili d'uso comune, autocarro.		
Rischi per la sicurezza:	Investimento di persone o cose Abrasioni, ferite, punture, tagli Esposizione a polveri Movimentazione manuale dei carichi Rumore Urti, compressioni, impatti, colpi Proiezione di schegge e materiali Infezioni da microorganismi Caduta di materiale dall'alto		
Dispositivi di Protezione Individuali (DPI):	- Tuta da lavoro - Casco - Occhiali protettivi - Guanti - Scarpe di sicurezza - Mascherina con filtro specifico - Otoprotettori		
Prescrizioni esecutive:	Prima di iniziare i lavori deve essere effettuato un sopralluogo più accurato per rilevare la presenza nell'area interessata dai lavori di pericoli intrinseci al cantiere, quali i sottoservizi cittadini (condutture gas e acqua, linee elettricità area o interrata, telefono, ...), interferenti con le operazioni da eseguire. Delimitare l'area di scavo con nastro di segnalazione bianco-rosso, collocato adeguatamente arretrato (m. 1,50) dal ciglio dello scavo, o con parapetto regolamentare. Delimitare le aree di movimentazione dei mezzi con nastro di segnalazione bianco-rosso al fine di evitare possibili contatti con le parti in movimento. Appositi cartelli devono avvertire i pericoli presenti nell'area di lavoro e vietare l'accesso ai non addetti ai lavori. Adottare le precauzioni previste per escavazioni nelle immediate vicinanze di corpi di fabbrica esistenti. Predisporre vie obbligatorie di transito per i mezzi di scavo e di trasporto e regolamentarne il traffico. Se necessario, il fondo delle vie di transito deve essere costituito da massiccata		

	Piano preliminare della sicurezza relativo al cantiere sito nel comune di VIZZINI (CT)	
		Rev. 1 del 21/12/2023
		SCHEDE DI SICUREZZA

Scheda n°39	FASI OPERATIVE	CODICE FO.SC.03
	<p>opportunamente livellata e costipata.</p> <p>La circolazione dei mezzi all'interno dell'area di lavoro deve essere opportunamente regolata, evitando, se possibile, il doppio senso di marcia.</p> <p>La viabilità in vicinanza degli scavi deve essere attentamente studiata e disciplinata al fine di impedire ribaltamenti a seguito di cedimenti delle pareti degli scavi.</p> <p>Se l'escavatore è utilizzato per il sollevamento dei casseri tramite ganci o altri dispositivi di trattenuta del carico deve essere omologato anche come autogrù.</p> <p>Nei lavori di escavazione con mezzi meccanici vietare la presenza degli operai nel campo di azione della macchina operatrice e sul ciglio superiore del fronte d'attacco.</p> <p>Nello scavo di trincee profonde più di m 1.50, quando la natura e le condizioni del terreno non diano sufficienti garanzie di stabilità, si deve prevedere, man mano che procede lo scavo, alle necessarie armature di sostegno delle pareti, sporgenti dai bordi almeno cm 30, a meno che non si preferisca conferire alle pareti dello scavo un'inclinazione pari all'angolo di declivio naturale del terreno.</p> <p>La larghezza della trincea, al netto di eventuali sbatacchiature, deve essere sufficiente a consentire il lavoro al suo interno.</p> <p>L'eventuale armatura deve sporgere di almeno 30 centimetri oltre il bordo.</p> <p>Vietare la costituzione di depositi di materiali presso il ciglio degli scavi. Se le condizioni di lavoro obbligano a tale deposito è necessario provvedere all'armatura delle pareti dello scavo.</p> <p>In caso di formazione di polvere eccessiva bagnare il terreno.</p> <p>Immettere in cantiere mezzi in perfetto stato di efficienza tecnica e di sicurezza, in conformità alle norme specifiche di appartenenza.</p> <p>È fatto divieto di usare i mezzi per scopo differenti da quelli stabiliti dal costruttore e dalle norme.</p> <p>Le macchine operatrici devono essere provviste di struttura di protezione in caso di ribaltamento (ROPS) e in caso di caduta di oggetti (FOPS), dotate di marcatura CE.</p> <p>Per l'accesso al fondo degli scavi è necessario utilizzare scale a mano di tipo regolamentare, ancorate e sporgenti di almeno un metro oltre il piano d'accesso.</p> <p>Per gli attraversamenti trasversali degli scavi predisporre idonee passerelle (di larghezza non inferiore a cm 60 per il passaggio di sole persone e di cm 120 per il passaggio anche di materiali) munite di parapetti regolamentari con arresto al piede su entrambi i lati.</p> <p>Lo scavo, se lasciato incustodito, deve essere segnalato con idonei cartelli monitori e circoscritto con opportuni tavolacci per impedire eventuali cadute all'interno.</p> <p>In questa fase i lavoratori devono indossare, casco, scarpe di sicurezza con suola impermeabile, guanti, mascherine antipolvere.</p> <p>Idonei otoprotettori devono essere consegnati ed utilizzati in base alla valutazione del rischio rumore</p> <p>Prima di iniziare i lavori deve essere effettuato un sopralluogo più accurato per rilevare la presenza nell'area interessata dai lavori di pericoli intrinseci al cantiere, quali i sottoservizi cittadini (condutture gas e acqua, linee elettricità area o interrata, telefono, ...), interferenti con le operazioni da eseguire.</p> <p>Delimitare l'area di scavo con nastro di segnalazione bianco-rosso, collocato adeguatamente arretrato (m. 1,50) dal ciglio dello scavo, o con parapetto regolamentare.</p> <p>Delimitare le aree di movimentazione dei mezzi con nastro di segnalazione bianco-rosso al fine di evitare possibili contatti con le parti in movimento.</p> <p>Appositi cartelli devono avvertire i pericoli presenti nell'area di lavoro e vietare l'accesso ai non addetti ai lavori.</p> <p>Adottare le precauzioni previste per escavazioni nelle immediate vicinanze di corpi di fabbrica esistenti.</p> <p>Predisporre vie obbligatorie di transito per i mezzi di scavo e di trasporto e regolamentarne il traffico.</p> <p>Se necessario, il fondo delle vie di transito deve essere costituito da massiciata opportunamente livellata e costipata.</p> <p>La circolazione dei mezzi all'interno dell'area di lavoro deve essere opportunamente regolata, evitando, se possibile, il doppio senso di marcia.</p> <p>La viabilità in vicinanza degli scavi deve essere attentamente studiata e disciplinata al fine</p>	

	Piano preliminare della sicurezza relativo al cantiere sito nel comune di VIZZINI (CT)	
		Rev. 1 del 21/12/2023
		SCHEDE DI SICUREZZA

Scheda n°39	FASI OPERATIVE	CODICE FO.SC.03
	<p>di impedire ribaltamenti a seguito di cedimenti delle pareti degli scavi. Predisporre l'armatura delle pareti dello scavo o conferire alle pareti dello scavo un angolo pari all'angolo di declivio naturale del terreno o procedere al consolidamento del terreno in relazione alle caratteristiche geotecniche. L'eventuale armatura deve sporgere di almeno 30 centimetri oltre il bordo. Vietare la costituzione di depositi di materiali presso il ciglio degli scavi. Se le condizioni di lavoro obbligano a tale deposito è necessario provvedere all'armatura delle pareti dello scavo. Quando la parete del fronte di attacco supera l'altezza di metri 1,50, vietare il sistema di scavo manuale per scalzamento alla base e conseguente franamento della parete. Le scale a mano di accesso allo scavo di tipo regolamentare devono essere disposte con vincoli che non consentano slittamenti o rovesciamenti e devono sporgere almeno un metro oltre il piano d'accesso. I viottoli e le scale con gradini ricavate nel terreno o nella roccia devono essere dotati di parapetto, quando il dislivello superi due metri. Le alzate, se ricavate in terreno friabile, devono essere sostenute con tavole e robusti paletti. Impartire le istruzioni necessarie per la corretta movimentare manualmente dei carichi. In caso di formazione di polvere eccessiva bagnare il terreno. Per l'accesso al fondo degli scavi è necessario utilizzare scale a mano di tipo regolamentare, ancorate e sporgenti di almeno un metro oltre il piano d'accesso. In questa fase i lavoratori devono indossare casco, scarpe di sicurezza con suola imperforabile, guanti, maschere antipolvere. Idonei otoprotettori devono essere consegnati ed utilizzati in base alla valutazione del rischio rumore</p>	
Riferimenti normativi e note:	D.Lgs. 81/08	
Valutazione del Rischio	Indice Magnitudo :Medio; Indice Frequenza :Alta; Livello del rischio : Alto	
Allegato		

	Piano preliminare della sicurezza relativo al cantiere sito nel comune di VIZZINI (CT)	
		Rev. 1 del 21/12/2023
		SCHEDE DI SICUREZZA

Scheda n°40	FASI OPERATIVE		CODICE FO.SC.05
FASE N° 3 FASE N° 5	REALIZZAZIONE IMPIANTI OPERE DI COLLEGAMENTO IMPIANTO CABINA MT/AT	Area Lavorativa: A1 Area Lavorativa: A2	
CATEGORIA:	SCAVI		
FASE OPERATIVA:	RINTERRO A MANO		
Rinterro eseguito a mano utilizzando la stessa terra dello scavo o altre terre.			
Schede attività elementari collegate:			
Schede macchine ed attrezzature collegate:	ATTREZ003	AUTOCARRO-FURGONE Vengono utilizzati per il trasporto di materiali di qualsiasi genere in genere imballato (furgoni) o sciolto (autocarri	
Macchine ed attrezzature	Attrezzi manuali d'uso comune (piccone, badile), eventuali casseri componibili prefabbricati, carriola, autocarro.		
Rischi per la sicurezza:	Investimento di persone o cose Abrasioni, ferite, punture, tagli Esposizione a polveri Movimentazione manuale dei carichi Rumore Urti, compressioni, impatti, colpi Proiezione di schegge e materiali Infezioni da microorganismi Caduta di materiale dall'alto		
Dispositivi di Protezione Individuali (DPI):	<ul style="list-style-type: none"> - Tuta da lavoro - Casco - Occhiali protettivi - Guanti - Scarpe di sicurezza - Mascherina con filtro specifico - Otoprotettori 		
Prescrizioni esecutive:	<p>Prima di iniziare i lavori deve essere effettuato un sopralluogo più accurato per rilevare la presenza nell'area interessata dai lavori di pericoli intrinseci al cantiere, quali i sottoservizi cittadini (condutture gas e acqua, linee elettricità area o interrata, telefono, ...), interferenti con le operazioni da eseguire.</p> <p>Predisporre vie obbligatorie di transito per i mezzi di scavo e di trasporto e regolamentarne il traffico.</p> <p>Se necessario, il fondo delle vie di transito deve essere costituito da massiciata opportunamente livellata e costipata.</p> <p>La circolazione degli autocarri all'interno dell'area di lavoro deve essere opportunamente regolata, evitando, se possibile, il doppio senso di marcia.</p> <p>La viabilità in vicinanza degli scavi deve essere attentamente studiata e disciplinata al fine di impedire ribaltamenti a seguito di cedimenti delle pareti degli scavi.</p> <p>Il rinterro deve essere eseguito in modo tale da assicurare il costipamento. È buona norma eseguire il rinterro per strati successivi di 30 cm circa di spessore, accuratamente costipati.</p> <p>Mantenere in opera la delimitazione di protezione adottata per lo scavo da rinterrare fino all'ultimazione dei lavori di rinterro.</p> <p>In caso di scarico della materiale di riempimento per ribaltamento posteriore dell'autocarro, predisporre, in prossimità dello scavo, idonei arresti.</p> <p>In ogni caso le manovre dell'autocarro devono essere assistite da personale a terra.</p> <p>Vietare l'avvicinamento all'area di lavoro ad altri mezzi meccanici.</p> <p>Rimuovere l'eventuale armatura dello scavo gradualmente al progredire del rinterro.</p> <p>Vietare la costituzione di depositi di materiali presso il ciglio degli scavi anche se in fase di rinterro.</p> <p>Le scale a mano di accesso allo scavo di tipo regolamentare devono essere disposte con</p>		

	Piano preliminare della sicurezza relativo al cantiere sito nel comune di VIZZINI (CT) SCHEDE DI SICUREZZA	
		Rev. 1 del 21/12/2023

Scheda n°40	FASI OPERATIVE	CODICE FO.SC.05
	<p>vincoli che non consentano slittamenti o rovesciamenti e devono sporgere almeno un metro oltre il piano d'accesso. I viottoli e le scale con gradini ricavate nel terreno o nella roccia devono essere dotati di parapetto, quando il dislivello superi due metri. Le alzate, se ricavate in terreno friabile, devono essere sostenute con tavole e robusti paletti.</p> <p>In questa fase i lavoratori devono indossare casco, scarpe di sicurezza con suola imperforabile, guanti, maschere antipolvere.</p> <p>Prima dell'uso del compattatore verificare l'efficienza della macchina e lo stato del carter di protezione della cinghia di trasmissione. Effettuare il rifornimento a macchina spenta. Vietare di fumare.</p> <p>Impartire le istruzioni necessarie per la corretta movimentare manualmente dei carichi. Idonei otoprotettori devono essere consegnati ed utilizzati in base alla valutazione del rischio ru</p>	
Riferimenti normativi e note:	D.Lgs. 81/08, D.Lgs.17/10	
Valutazione del Rischio	Indice Magnitudo :Medio; Indice Frequenza :Alta; Livello del rischio : Alto	
Allegato		

	Piano preliminare della sicurezza relativo al cantiere sito nel comune di VIZZINI (CT)	
		Rev. 1 del 21/12/2023
		SCHEDE DI SICUREZZA

Scheda n°41	FASI OPERATIVE		CODICE FO.SC.06
FASE N° 5	OPERE DI COLLEGAMENTO IMPIANTO CABINA MT/AT	Area Lavorativa: A2	
CATEGORIA:	SCAVI		
FASE OPERATIVA:	RINTERRO CON MEZZI MECCANICI		
Rinterro con mezzi meccanici utilizzando la stessa terra dello scavo o altre terre.			
Schede attività elementari collegate:			
Schede macchine ed attrezzature collegate:	ATTREZ001	AUTOCARRI - DUMPER Sono automezzi utilizzati per il trasporto all'interno del cantiere o su strada di materiale quale terra, sabbia, cemento ecc.	
Schede macchine ed attrezzature collegate:	ATTREZ019	ESCAVATORE (oleodinamico) Macchina usata per lo scavo ed il movimento di terra od altro materiale incoerente. Originariamente erano concepiti per piccoli lavori nell'ingegneria civile, poi grazie allo sviluppo della tecnologia dei componenti oleodi	
Schede macchine ed attrezzature collegate:	ATTREZ046	VIBROCOMPATTATORE Si tratta di un'apparecchiatura utilizzata per la compattazione di massetti in cls e sottofondi in genere	
Macchine ed attrezzature	Pala meccanica, rullo compattatore, attrezzi manuali d'uso comune (piccone, badile), carriola, autocarro.		
Rischi per la sicurezza:	Investimento di persone o cose Abrasioni, ferite, punture, tagli Esposizione a polveri Movimentazione manuale dei carichi Rumore Urti, compressioni, impatti, colpi Proiezione di schegge e materiali Infezioni da microorganismi Caduta di materiale dall'alto		
Dispositivi di Protezione Individuali (DPI):	<ul style="list-style-type: none"> - Tuta da lavoro - Casco - Occhiali protettivi - Guanti - Scarpe di sicurezza - Mascherina con filtro specifico - Otoprotettori 		
Prescrizioni esecutive:	<p>Prima di iniziare i lavori deve essere effettuato un sopralluogo più accurato per rilevare la presenza nell'area interessata dai lavori di pericoli intrinseci al cantiere, quali i sottoservizi cittadini (condutture gas e acqua, linee elettricità area o interrata, telefono, ...), interferenti con le operazioni da eseguire.</p> <p>Predisporre vie obbligatorie di transito per i mezzi di scavo e di trasporto e regolamentarne il traffico.</p> <p>Se necessario, il fondo delle vie di transito deve essere costituito da massicciata opportunamente livellata e costipata.</p> <p>La circolazione dei mezzi all'interno dell'area di lavoro deve essere opportunamente regolata, evitando, se possibile, il doppio senso di marcia.</p> <p>La viabilità in vicinanza degli scavi deve essere attentamente studiata e disciplinata al fine di impedire ribaltamenti a seguito di cedimenti delle pareti degli scavi.</p> <p>Il rinterro deve essere eseguito in modo tale da assicurare il costipamento. È buona norma eseguire il rinterro per strati successivi di 30 cm circa di spessore, accuratamente costipati.</p> <p>Mantenere in opera la delimitazione di protezione adottata per lo scavo da rinterrare fino all'ultimazione dei lavori di rinterro.</p>		

	Piano preliminare della sicurezza relativo al cantiere sito nel comune di VIZZINI (CT)	
		Rev. 1 del 21/12/2023
		SCHEDE DI SICUREZZA

Scheda n°41	FASI OPERATIVE	CODICE FO.SC.06
	<p>Vietare l'accesso alle persone non addette ai lavori. I mezzi meccanici non devono avvicinarsi all'area del rinterro. Rimuovere l'eventuale armatura dello scavo gradualmente al progredire del rinterro. Vietare la costituzione di depositi di materiali presso il ciglio degli scavi anche se in fase di rinterro. Le scale a mano di accesso allo scavo di tipo regolamentare devono essere disposte con vincoli che non consentano slittamenti o rovesciamenti e devono sporgere almeno un metro oltre il piano d'accesso. I viottoli e le scale con gradini ricavate nel terreno o nella roccia devono essere dotati di parapetto, quando il dislivello superi due metri. Le alzate, se ricavate in terreno friabile, devono essere sostenute con tavole e robusti paletti. Vietare il transito delle macchine operatrici in zone con pendenza trasversale pericolosa per il possibile rischio di ribaltamento del mezzo. Immettere in cantiere mezzi in perfetto stato di efficienza tecnica e di sicurezza, in conformità alle norme specifiche di appartenenza. È fatto divieto di usare i mezzi per scopo differenti da quelli stabiliti dal costruttore e dalle norme. Le macchine operatrici devono essere provviste di struttura di protezione in caso di ribaltamento (ROPS) e in caso di caduta di oggetti (FOPS), dotate di marcatura CE. Nei lavori di rinterro con mezzi meccanici vietare la presenza degli operai nel campo di azione della macchina operatrice. In questa fase i lavoratori devono indossare casco, scarpe di sicurezza con suola imperforabile, guanti, maschere antipolvere. Idonei otoprotettori devono essere consegnati ed utilizzati in base alla valutazione del rischio rumore</p>	
Riferimenti normativi e note:	D.Lgs. 81/08, D.Lgs.17/10	
Valutazione del Rischio	Indice Magnitudo :Medio; Indice Frequenza :Alta; Livello del rischio : Alto	
Allegato		

	Piano preliminare della sicurezza relativo al cantiere sito nel comune di VIZZINI (CT)	
		Rev. 1 del 21/12/2023
		SCHEDE DI SICUREZZA

Scheda n°42	FASI OPERATIVE		CODICE FO.SC.12
FASE N° 5	OPERE DI COLLEGAMENTO IMPIANTO CABINA MT/AT	Area Lavorativa: A2	
CATEGORIA:	SCAVI		
FASE OPERATIVA:	PERFORAZIONE (NO DIG)		
<p>Trattasi di un metodo per la posa in opera di condotte con la tecnica del microtunnelling, ossia una tecnologia no dig (senza scavo), che permette la posa in opera di tubazioni e cavi interrati o il recupero funzionale, parziale o totale, o la sostituzione di condotte interrate esistenti senza ricorrere agli scavi a cielo aperto, evitando le manomissioni di superficie (strade, ferrovie, aeroporti, boschi, fiumi e canali, aree ad alto valore ambientale, piazze storiche, ecc.) eliminando così pesanti e negativi impatti sull'ambiente sia naturale che costruito, sulle strutture superficiali e sulle infrastrutture di trasporto.</p>			
Schede attività elementari collegate:			
Schede macchine ed attrezzature collegate:			
Macchine ed attrezzature	<ul style="list-style-type: none"> - Microtunneller o scudo - Fresa scudata telecomandata - Autogrù - Autocarro - Funi di imbracature metalliche - Utensili elettrici portatili - Utensili manuali di uso comune 		
Rischi per la sicurezza:	<ul style="list-style-type: none"> Investimento (presenza di automezzi) Inalazione di polveri e fibre Proiezione di schegge e detriti Movimentazione manuale dei carichi Caduta del carico Ribaltamento del mezzo Rumore Vibrazioni Microclima Punture, tagli e abrasioni Urti, colpi, impatti e compressioni 		
Dispositivi di Protezione Individuali (DPI):	<ul style="list-style-type: none"> - Casco Protettivo - Indumenti alta visibilità - Scarpe antinfortunistiche - Guanti in crosta - Tappi preformati - Occhiali di protezione - Mascherina 		
Prescrizioni esecutive:	<p>A seguito della valutazione dei rischi sono riportati, in maniera non esaustiva, gli interventi/disposizioni/procedure volte a salvaguardare la sicurezza e la salute dei lavoratori:</p> <ul style="list-style-type: none"> - Attenersi alle misure generali di prevenzione nei confronti dei singoli rischi sopra individuati; - Tutti i lavoratori devono essere adeguatamente informati e formati sulle corrette modalità di esecuzione delle attività e di utilizzo delle attrezzature; - Prima di iniziare le attività deve essere effettuata una ricognizione dei luoghi di lavoro al fine di individuare sul terreno tutti i servizi che possono essere interessati dallo scavo ed eseguire il tracciato dello stesso, in modo che i servizi individuati risultino il meno possibile interessati allo scavo; - Allontanare uomini e mezzi dal raggio di azione delle macchine operatrici; 		

	Piano preliminare della sicurezza relativo al cantiere sito nel comune di VIZZINI (CT)	
		Rev. 1 del 21/12/2023
		SCHEDE DI SICUREZZA

Scheda n°42	FASI OPERATIVE	CODICE FO.SC.12
	<ul style="list-style-type: none"> - Sensibilizzare periodicamente il personale relativamente ai rischi specifici delle operazioni da eseguire; - Durante le operazioni che impiegano gli addetti sul fondo del pozzo, garantire una adeguata aerazione delle zone di lavoro attraverso l'installazione di un impianto di ventilazione; - Durante le operazioni di movimentazione dei carichi, al di sopra o dentro il pozzo, effettuata tramite autogrù o altro apparecchio di sollevamento, evacuare il fondo scavo di tutto il personale presente o in alternativa assicurare l'incolumità dei lavoratori disponendo che questi trovino ricovero all'interno del cunicolo quando questo sarà disponibile; - Durante le operazioni di movimentazione dei carichi tramite apparecchio di sollevamento, un preposto deve sempre vigilare affinché nessuno si trovi nel raggio di azione della gru e del carico movimentato; - Vietare di sostare sotto carichi sospesi o stare nelle vicinanze del carico movimentato; - L'attività di microtunnelling deve essere assistita dall'alto da un preposto; - In prossimità dei due pozzi devono essere presenti sedie sospese (una per ogni lavoratore nel fondo del pozzo) in modo da consentire la risalita, nelle situazioni di emergenza, del personale presente nel fondo scavo; - Durante tutta la durata di tale fase si deve provvedere ad allestire, nel fondo scavo, un armadietto contenente almeno i seguenti dispositivi/presidi: apparecchio ricetrasmittitore comunicante con chi opera in superficie, due estintori a polvere da 6 kg, cassetta di medicazione per lavori in sotterraneo, rilevatore gas/O₂, imbracature di sicurezza con bretelle e cosciali, maschere con respiratori di O₂, pompa di aggotamento. Esternamente all'armadietto deve essere posto il pulsante per attivare l'allarme, la cui sirena si troverà in superficie; - Contro il rischio dell'insalubrità dell'aria, installare impianto di ventilazione (specialmente per le lavorazioni da svolgere durante la realizzazione del microtunnelling) ed attivare una procedura consistente nel monitorare, ad ogni inizio giornata e ad ogni ripresa dopo la pausa di lavoro, la qualità dell'aria annotando su un report i valori di concentrazione di O₂ (non deve essere minore del 19%) e di CO₂ (deve essere minore dello 0,5 %); - Impartire agli addetti le necessarie informazioni per la corretta movimentazione di carichi pesanti o ingombranti; - Rispettare le istruzioni ricevute per un'esatta e corretta posizione da assumere nella movimentazione dei carichi; - Prima di movimentare a mano gli elementi valutare il loro peso e la loro dimensione ed individuare il modo più indicato per afferrarli, alzati e spostali senza affaticare la schiena; - Per carichi pesanti o ingombranti la massa va movimentata con l'intervento di più persone al fine di ripartire e diminuire lo sforzo; - Attuare gli interventi tecnici, organizzativi e procedurali concretamente attuabili al fine di ridurre al minimo i rischi derivanti dall'esposizione al rumore; - Attuare gli interventi tecnici, organizzativi e procedurali concretamente attuabili al fine di ridurre al minimo i rischi derivanti dall'esposizione alle vibrazioni; - Utilizzare sempre i dispositivi di protezione individuali previsti; - Verificare l'uso costante dei DPI da parte di tutto il personale operante. 	
Riferimenti normativi e note:	D.Lgs. 81/08	
Valutazione del Rischio	Indice Magnitudo :Medio; Indice Frequenza :Alta; Livello del rischio : Alto	
Allegato		

	Piano preliminare della sicurezza relativo al cantiere sito nel comune di VIZZINI (CT)	
		Rev. 1 del 21/12/2023
		SCHEDE DI SICUREZZA

Scheda n°43	FASI OPERATIVE		CODICE FO.SC.13
FASE N° 4	OPERE DI SISTEMAZIONE AREA ED AGRICOLE	Area Lavorativa: A1	
CATEGORIA:	SCAVI		
FASE OPERATIVA:	SCAVO E MOVIMENTAZIONE TERRA CON MEZZI MECCANICI		
Scavo e movimentazione terreno a cielo aperto eseguito con l'ausilio di pala meccanica e/o di escavatore in terreno di qualsiasi natura, carico e trasporto (con stesso mezzo di scavo o con ausilio di autocarri) al fine di modellare o stabilizzare versanti.			
Schede attività elementari collegate:			
Schede macchine ed attrezzature collegate:	ATTREZ001	AUTOCARRI - DUMPER Sono automezzi utilizzati per il trasporto all'interno del cantiere o su strada di materiale quale terra, sabbia, cemento ecc.	
Schede macchine ed attrezzature collegate:	ATTREZ019	ESCAVATORE (oleodinamico) Macchina usata per lo scavo ed il movimento di terra od altro materiale incoerente. Originariamente erano concepiti per piccoli lavori nell'ingegneria civile, poi grazie allo sviluppo della tecnologia dei componenti oleodi	
Macchine ed attrezzature	<ul style="list-style-type: none"> - Pala meccanica cingolata o gommata - Escavatore con benna e con martellone - Autocarro 		
Rischi per la sicurezza:	Contatti con macchinari, organi in movimento Investimento di persone o cose Urti, compressioni, impatti, colpi Esposizione a polveri Rumore Ribaltamento, perdita di stabilità Seppellimento, sprofondamento		
Dispositivi di Protezione Individuali (DPI):	<ul style="list-style-type: none"> - Tuta da lavoro - Casco - Occhiali protettivi - Guanti - Scarpe di sicurezza - Mascherina con filtro specifico - Otoprotettori 		
Prescrizioni esecutive:	Prima di iniziare i lavori deve essere effettuato un sopralluogo più accurato per rilevare la presenza nell'area interessata dai lavori di pericoli intrinseci al cantiere, quali i sottoservizi cittadini (condutture gas e acqua, linee elettricità area o interrata, telefono, ...), interferenti con le operazioni da eseguire. Delimitare l'area di scavo con nastro di segnalazione bianco-rosso, collocato adeguatamente arretrato (m. 1,50) dal ciglio dello scavo, o con parapetto regolamentare. Delimitare le aree di movimentazione dei mezzi con nastro di segnalazione bianco-rosso al fine di evitare possibili contatti con le parti in movimento. Appositi cartelli devono avvertire i pericoli presenti nell'area di lavoro e vietare l'accesso ai non addetti ai lavori. Adottare le precauzioni previste per escavazioni nelle immediate vicinanze di corpi di fabbrica esistenti. Predisporre vie obbligatorie di transito per i mezzi di scavo e di trasporto e regolamentarne il traffico. Se necessario, il fondo delle vie di transito deve essere costituito da massicciata opportunamente livellata e costipata. La circolazione dei mezzi all'interno dell'area di lavoro deve essere opportunamente regolata, evitando, se possibile, il doppio senso di marcia.		

	Piano preliminare della sicurezza relativo al cantiere sito nel comune di VIZZINI (CT)	
		Rev. 1 del 21/12/2023
		SCHEDE DI SICUREZZA

Scheda n°43	FASI OPERATIVE	CODICE FO.SC.13
	<p>La viabilità in vicinanza degli scavi deve essere attentamente studiata e disciplinata al fine di impedire ribaltamenti a seguito di cedimenti delle pareti degli scavi.</p> <p>La velocità dei mezzi all'interno del cantiere deve essere adeguata alle caratteristiche delle percorso e comunque contenuta entro i 30 km/h.</p> <p>Predisporre solide rampe di accesso degli autocarri allo scavo con larghezza della carreggiata che garantiscano un franco di cm 70 oltre la sagoma del veicolo.</p> <p>Predisporre l'armatura delle pareti dello scavo o conferire alle pareti dello scavo un angolo pari all'angolo di declivio naturale del terreno o procedere al consolidamento del terreno in relazione alle caratteristiche geotecniche del terreno.</p> <p>L'eventuale armatura deve sporgere di almeno 30 centimetri oltre il bordo.</p> <p>Vietare la costituzione di depositi di materiali presso il ciglio degli scavi. Se le condizioni di lavoro obbligano a tale deposito è necessario provvedere all'armatura delle pareti dello scavo.</p> <p>Immettere in cantiere mezzi in perfetto stato di efficienza tecnica e di sicurezza, in conformità alle norme specifiche di appartenenza.</p> <p>È fatto divieto di usare i mezzi per scopo differenti da quelli stabiliti dal costruttore e dalle norme.</p> <p>Le macchine operatrici devono essere provviste di struttura di protezione in caso di ribaltamento (ROPS) e in caso di caduta di oggetti (FOPS), dotate di marcatura CE.</p> <p>Nei lavori di escavazione con mezzi meccanici vietare la presenza degli operai nel campo di azione della macchina operatrice e sul ciglio superiore del fronte d'attacco.</p> <p>In caso di formazione di polvere eccessiva bagnare il terreno.</p> <p>Per l'accesso al fondo degli scavi è necessario utilizzare scale a mano di tipo regolamentare, ancorate e sporgenti di almeno un metro oltre il piano d'accesso.</p> <p>In questa fase i lavoratori devono indossare casco, scarpe di sicurezza con suola imperforabile, guanti, maschere antipolvere.</p> <p>Idonei otoprotettori devono essere consegnati ed utilizzati in base alla valutazione del rischio rumore</p>	
Riferimenti normativi e note:	D.Lgs. 81/08	
Valutazione del Rischio	Indice Magnitudo :Medio; Indice Frequenza :Alta; Livello del rischio : Alto	
Allegato		

	Piano preliminare della sicurezza relativo al cantiere sito nel comune di VIZZINI (CT)	
		Rev. 1 del 21/12/2023
		SCHEDE DI SICUREZZA

Scheda n°44	FASI OPERATIVE		CODICE FO.ST.001
FASE N° 2	REALIZZAZIONE CENTRALE FOTOVOLTAICA	Area Lavorativa: A1	
CATEGORIA:	STRUTTURE PER FOTOVOLTAICO		
FASE OPERATIVA:	MONTAGGIO DI STRUTTURE METALLICHE DI SUPPORTO MODULI FOTOVOLTAICI		
Posa in opera di struttura metallica di supporto moduli fotovoltaici			
Schede attività elementari collegate:			
Schede macchine ed attrezzature collegate:	ATTREZ008	AUTOGRU	
Macchine ed attrezzature	Autogrù Autocarro Avvitatore Trapano Saldatrice elettrica Smerigliatrice, flessibile Attrezzi manuali: martello, tenaglie.		
Rischi per la sicurezza:	Caduta di materiale dall'alto Ribaltamento, perdita di stabilità Caduta dall'alto Movimentazione manuale dei carichi Schiacciamento Elettrocuzione Proiezione di schegge e materiali Ustioni Contatti con macchinari, organi in movimento		
Dispositivi di Protezione Individuali (DPI):	- Casco protettivo - Tuta di lavoro - Scarpe di sicurezza - Guanti - Otoprotettori - Schermi o occhiali protettivi - Cinture di sicurezza		
Prescrizioni esecutive:	- Verificare l'idoneità dei ganci e delle funi che devono avere impressa la portata massima. - Verificare l'efficienza del dispositivo di sicurezza del gancio, per impedire l'accidentale sganciamento del carico. - Segnalare o segregare l'area interessata. - Non permanere sotto o in prossimità dei carichi sospesi. - Organizzare adeguati percorsi pedonali e di circolazione con relativa segnaletica interdichendo la zona di operazione. - Le manovre devono essere eseguite cercando di ridurre al minimo l'oscillazione del carico ed utilizzando una fune guida manovrata da un operatore. Lavorare sempre con carichi di valore inferiore alla portata massima riportata sul braccio della gru. - Fornire scale semplici con pioli incastrati o saldati ai montanti e con le estremità antidrucciolevoli. Posizionare le scale in modo sicuro su base stabile e piana. Non usare le scale semplici come piani di lavoro senza aver adottato idonei vincoli. - Verificare l'efficienza del dispositivo che impedisce l'apertura della scala doppia oltre il limite di sicurezza. - Prevedere il distacco dell'attrezzatura di imbracatura dal gancio del mezzo di movimentazione solo quando la stabilità dell'elemento è assicurata. - Nelle fasi transitorie di posizionamento dei profili, impiegare i contrasti in modo tale che sia assicurata la stabilità degli stessi. - Interdire le zone d'operazione.		

	Piano preliminare della sicurezza relativo al cantiere sito nel comune di VIZZINI (CT) SCHEDE DI SICUREZZA	
		Rev. 1 del 21/12/2023

Scheda n°44	FASI OPERATIVE	CODICE FO.ST.001
	<ul style="list-style-type: none"> - Predisporre adeguate opere provvisorie (ponteggi, parapetti) nelle parti della struttura prospiciente il vuoto. - L'alimentazione deve essere fornita tramite regolare quadro elettrico collegato a terra. - I cavi elettrici devono essere rispondenti alle norme CEI e adatti alla posa mobile. - Verificare lo stato di conservazione dei cavi elettrici. - Posizionare i cavi in modo che non siano oggetto di azioni meccaniche e non costituiscano intralcio alla movimentazione. - Segnalare immediatamente eventuali danni riscontrati nei cavi. - Verificare l'integrità della pinza portaelettrodo della saldatrice. - Verificare che gli utensili siano dotati della protezione del disco e di comando ad uomo presente. Per la levigatura non usare mai il disco da taglio. - Non indossare abiti svolazzanti e non rimuovere le protezioni. - Verificare con frequenza le condizioni degli attrezzi con particolare riguardo alla solidità degli attacchi dei manici di legno agli elementi metallici. 	
Riferimenti normativi e note:	D.Lgs. 81/08	
Valutazione del Rischio	Indice Magnitudo :Medio; Indice Frequenza :Alta; Livello del rischio : Alto	
Allegato		

	Piano preliminare della sicurezza relativo al cantiere sito nel comune di VIZZINI (CT)	
		Rev. 1 del 21/12/2023
		SCHEDE DI SICUREZZA

Scheda n°45	FASI OPERATIVE		CODICE FO.VE.012
FASE N° 4	OPERE DI SISTEMAZIONE AREA ED AGRICOLE	Area Lavorativa: A1	
CATEGORIA:	OPERE A VERDE E FORESTALI		
FASE OPERATIVA:	TUBAZIONI PER IRRIGAZIONE		
Posa in opera di tubi in polietilene nero ad alta densità, pressione nominale P.N. 10, posti in opera in appositi scavi.			
Schede attività elementari collegate:	AE001	MOVIMENTAZIONE CARICHI CON CARRIOLA Trasporto di materiale di cantiere mediante carriola con relativo carico e scarico.	
Schede macchine ed attrezzature collegate:	ATTREZ004	AUTOCARRO CON GRU Autogrù gommata, con stabilizzatori e braccio elevatore telescopico, per movimentazione carichi.	
Schede macchine ed attrezzature collegate:	ATTREZ030	MINIPALA TIPO SKID E' costituita sostanzialmente da una benna montata su mezzo gommato ed è usata in genere per lo scavo ed il caricamento di materiali incoerenti (per esempio sabbia, ghiaia ecc.).	
Macchine ed attrezzature	<ul style="list-style-type: none"> - Autocarro con gru - badile - terna o miniescavatore - utensili d'uso comune 		
Rischi per la sicurezza:	<ul style="list-style-type: none"> Ribaltamento, perdita di stabilità Infezioni da microorganismi Caduta, sbilanciamento materiale trasportato Esposizione a polveri Seppellimento, sprofondamento Errata manovra operatore Rischio chimico Investimento di persone o cose 		
Dispositivi di Protezione Individuali (DPI):	<ul style="list-style-type: none"> - Guanti - Scarpe di sicurezza - Tuta protettiva - Mascherine antipolvere 		
Prescrizioni esecutive:	<ul style="list-style-type: none"> - Non sostare nel raggio di azione delle macchine - Per scavi superiori a 1.00 allestire sul ciglio adeguati parapetti ed apporre adeguate segnalazioni di pericolo, sufficientemente illuminate nelle ore notturne - Evitare l'eccessivo avvicinamento del mezzo a bordo scavo (conservarlo sempre a distanza di sicurezza in funzione della profondità di scavo) - Depositare il materiale di risulta minimo ad 1.00 m dal bordo scavo - Recintare e segnalare tutti gli scavi aperti in particolare in prossimità di aree di transito pubblico e abitazioni - Evitare il contatto diretto con il terreno - Controllare che non ci sia personale non addetto nelle aree interessate dall'intervento. - Coordinare le fasi di azione delle macchine - Effettuare la manutenzione programmata dei mezzi meccanici - Fare molta attenzione per periodi prolungati all'esposizione del sole avendo cura di coprire il capo e di proteggersi da eventuali scottature - Verificare l'uso costante dei D.P.I. da parte di tutto il personale operante - Sensibilizzazione periodica al personale operante relativamente ai rischi specifici delle operazioni da eseguire - A causa del rischio di infezioni prevedere una profilassi medica preventiva - Controllare la stabilità del fronte di scavo e predisporre idonee "armature" delle pareti dello scavo stesso se necessario - Predisporre idonee protezioni dello scavo e segnaletica di sicurezza diurna e notturna - Attenersi alle specifiche di sicurezza nella posa in opera di sigillanti (schede 		

	Piano preliminare della sicurezza relativo al cantiere sito nel comune di VIZZINI (CT) SCHEDE DI SICUREZZA	
		Rev. 1 del 21/12/2023

Scheda n°45	FASI OPERATIVE	CODICE FO.VE.012
	tossicologiche) - Seguire le istruzioni di posa e di sicurezza del fabbricante dei tubi. - Utilizzare idonei mezzi per la movimentazione e la posa dei tubi.	
Riferimenti normativi e note:	D.Lgs. 81/08, Norme UNI.	
Valutazione del Rischio	Indice Magnitudo :Medio; Indice Frequenza :Media; Livello del rischio : Lieve	
Allegato		

	Piano preliminare della sicurezza relativo al cantiere sito nel comune di VIZZINI (CT)	
		Rev. 1 del 21/12/2023
		SCHEDE DI SICUREZZA

Scheda n°46	FASI OPERATIVE		CODICE FO.VE.013
FASE N° 4	OPERE DI SISTEMAZIONE AREA ED AGRICOLE	Area Lavorativa: A1	
CATEGORIA:	OPERE A VERDE E FORESTALI		
FASE OPERATIVA:	POSA IRRIGATORI		
Provvista e posa in opera di irrigatori compreso picchetto di installazione.			
Schede attività elementari collegate:	AE001	MOVIMENTAZIONE CARICHI CON CARRIOLA Trasporto di materiale di cantiere mediante carriola con relativo carico e scarico.	
Schede macchine ed attrezzature collegate:			
Macchine ed attrezzature	<ul style="list-style-type: none"> - Badile - utensili d'uso comune - Mazza - Chiavi specifiche 		
Rischi per la sicurezza:	Infezioni da microorganismi Esposizione a polveri Abrasioni, ferite, punture, tagli Urti, compressioni, impatti, colpi Getti, schizzi Scoppio apparecchiature in pressione		
Dispositivi di Protezione Individuali (DPI):	<ul style="list-style-type: none"> - Guanti - Scarpe di sicurezza - Tuta protettiva 		
Prescrizioni esecutive:	<ul style="list-style-type: none"> - Attenersi alle disposizioni del costruttore dell'impianto - Proteggersi dai contatti con il terreno - Controllare che non ci sia personale non addetto nelle aree interessate dall'intervento. - Effettuare i controlli nell'impianto prescritti dal costruttore, prima della sua messa in funzione. 		
Riferimenti normativi e note:	D.Lgs. 81/08, Norme UNI.		
Valutazione del Rischio Allegato	Indice Magnitudo :Medio; Indice Frequenza :Media; Livello del rischio : Lieve		

	Piano preliminare della sicurezza relativo al cantiere sito nel comune di VIZZINI (CT)	
		Rev. 1 del 21/12/2023
		SCHEDE DI SICUREZZA

Scheda n°47	FASI OPERATIVE		CODICE FO.VE.017
FASE N° 4	OPERE DI SISTEMAZIONE AREA ED AGRICOLE	Area Lavorativa: A1	
CATEGORIA:	OPERE A VERDE E FORESTALI		
FASE OPERATIVA:	POSA ZOLLE ERBOSE		
Posa in opera di zolle erbose accuratamente accostate e cosparse di terriccio composto da terra di coltivo e successiva battitura o rullatura di compattamento.			
Schede attività elementari collegate:	AE001	MOVIMENTAZIONE CARICHI CON CARRIOLA Trasporto di materiale di cantiere mediante carriola con relativo carico e scarico.	
Schede macchine ed attrezzature collegate:	ATTREZ001	AUTOCARRI - DUMPER Sono automezzi utilizzati per il trasporto all'interno del cantiere o su strada di materiale quale terra, sabbia, cemento ecc.	
Macchine ed attrezzature	<ul style="list-style-type: none"> - Attrezzatura per giardinaggio - Motocarro/autocarro - Badile - Utensili d'uso comune 		
Rischi per la sicurezza:	<ul style="list-style-type: none"> Abrasioni, ferite, punture, tagli Schiacciamento Rischio biologico Infezioni da microorganismi 		
Dispositivi di Protezione Individuali (DPI):	<ul style="list-style-type: none"> - Guanti - Scarpe di sicurezza - Tuta protettiva 		
Prescrizioni esecutive:	<ul style="list-style-type: none"> - Utilizzare idonei mezzi per la zollatura - Predisporre idonee misure di protezione da eventuale materiale infetto - Prestare la massima attenzione durante le fasi di battitura - Evitare il contatto diretto con il terreno - Controllare che non ci sia personale non addetto nelle aree interessate dall'intervento. - Fare molta attenzione per periodi prolungati all'esposizione del sole avendo cura di coprire il capo e di proteggersi da eventuali scottature - Verificare l'uso costante dei D.P.I. da parte di tutto il personale operante - Sensibilizzazione periodica al personale operante relativamente ai rischi specifici delle operazioni da eseguire - A causa del rischio di infezioni prevedere una profilassi medica preventiva 		
Riferimenti normativi e note:	D.Lgs. 81/08, Norme UNI.		
Valutazione del Rischio	Indice Magnitudo :Medio; Indice Frequenza :Media; Livello del rischio : Lieve		
Allegato			

	Piano preliminare della sicurezza relativo al cantiere sito nel comune di VIZZINI (CT)	
		Rev. 1 del 21/12/2023
		SCHEDE DI SICUREZZA

Scheda n°48	FASI OPERATIVE		CODICE FO.VE.018
FASE N° 4	OPERE DI SISTEMAZIONE AREA ED AGRICOLE	Area Lavorativa: A1	
CATEGORIA:	OPERE A VERDE E FORESTALI		
FASE OPERATIVA:	PIANTUMAZIONE		
Formazione di buche eseguite a mano per la messa a dimora della relativa piantina compreso il successivo reinterro.			
Schede attività elementari collegate:	AE001	MOVIMENTAZIONE CARICHI CON CARRIOLA Trasporto di materiale di cantiere mediante carriola con relativo carico e scarico.	
Schede macchine ed attrezzature collegate:	ATTREZ003	AUTOCARRO-FURGONE Vengono utilizzati per il trasporto di materiali di qualsiasi genere in genere imballato (furgoni) o sciolto (autocarri	
Macchine ed attrezzature	<ul style="list-style-type: none"> - Attrezzatura per giardinaggio - Motocarro/autocarro - Badile - Utensili d'uso comune 		
Rischi per la sicurezza:	<ul style="list-style-type: none"> Abrasioni, ferite, punture, tagli Schiacciamento Rischio biologico Infezioni da microorganismi 		
Dispositivi di Protezione Individuali (DPI):	<ul style="list-style-type: none"> - Guanti - Scarpe di sicurezza - Tuta protettiva 		
Prescrizioni esecutive:	<ul style="list-style-type: none"> - Utilizzare idonei mezzi per la messa a dimora delle piantine. - Predisporre idonee misure di protezione da eventuale materiale infetto. - Prestare la massima attenzione durante le fasi di scavo e compattamento. - Evitare il contatto diretto con il terreno. - Controllare che non ci sia personale non addetto nelle aree interessate dall'intervento. - Fare molta attenzione per periodi prolungati all'esposizione del sole avendo cura di coprire il capo e di proteggersi da eventuali scottature. - Verificare l'uso costante dei D.P.I. da parte di tutto il personale operante. - Sensibilizzazione periodica al personale operante relativamente ai rischi specifici delle operazioni da eseguire. - A causa del rischio di infezioni prevedere una profilassi medica preventiva. 		
Riferimenti normativi e note:	D.Lgs. 81/08, Norme UNI.		
Valutazione del Rischio	Indice Magnitudo :Medio; Indice Frequenza :Media; Livello del rischio : Lieve		
Allegato			

	Piano preliminare della sicurezza relativo al cantiere sito nel comune di VIZZINI (CT)	
		Rev. 1 del 21/12/2023
		SCHEDE DI SICUREZZA

Scheda n°49	FASI OPERATIVE		CODICE FO.VE.020
FASE N° 4	OPERE DI SISTEMAZIONE AREA ED AGRICOLE	Area Lavorativa: A1	
CATEGORIA:	OPERE A VERDE E FORESTALI		
FASE OPERATIVA:	MESSA A DIMORA DI PIANTE		
Messa a dimora di piante di medio o alto fusto compresa l'apertura di una buca la fornitura in opera del terriccio concimato			
Schede attività elementari collegate:	AE012	SOLLEVAMENTO CARICHI Utilizzo della gru/autogrù per tutte le esigenze del cantiere	
Schede macchine ed attrezzature collegate:	ATTREZ004	AUTOCARRO CON GRU Autogrù gommata, con stabilizzatori e braccio elevatore telescopico, per movimentazione carichi.	
Schede macchine ed attrezzature collegate:	ATTREZ011	SCALA AEREA (tipo sfilo manuale)	
Macchine ed attrezzature	<ul style="list-style-type: none"> - Autocarro con gru - Attrezzatura per giardinaggio - Scala - Badile o miniescavatore - Utensili d'uso comune 		
Rischi per la sicurezza:	<p>Caduta di materiale dall'alto Abrasioni, ferite, punture, tagli Carico e scarico materiale Punture, morsi di insetti o rettili Cadute in scavi, profondità Rischio biologico Infezioni da microorganismi</p>		
Dispositivi di Protezione Individuali (DPI):	<ul style="list-style-type: none"> - Casco - Guanti - Scarpe di sicurezza - Tuta protettiva 		
Prescrizioni esecutive:	<ul style="list-style-type: none"> - Verificare l'efficacia di tutti i dispositivi di sicurezza delle macchine operatrici - Il personale addetto all'uso delle macchine deve essere adeguatamente formato - Gli stabilizzatori dell'autocarro con gru devono essere totalmente estesi e bloccati - Se il sollevamento avviene su pneumatici rispettare le pressioni di gonfiaggio consigliate dalla casa costruttrice e inserire il freno di stazionamento prima dell'inizio dei lavori - Non rimuovere le protezioni delle parti meccaniche in movimento - Controllare che non ci sia personale non addetto nelle aree interessate dall'intervento. - Non lasciare le buche delle piante aperte, ma provvedere subito alla messa a dimora ed al reinterro - Predisporre idonea segnaletica specie in presenza di traffico veicolare - Controllare l'efficienza dei mezzi - Predisporre idonee misure di protezione da eventuale materiale infetto - Prestare la massima attenzione durante le fasi di scavo e compattamento - Evitare il contatto diretto con il terreno - Controllare che non ci sia personale non addetto nelle aree interessate dall'intervento. - Fare molta attenzione per periodi prolungati all'esposizione del sole avendo cura di coprire il capo e di proteggersi da eventuali scottature - Verificare l'uso costante dei D.P.I. da parte di tutto il personale operante - Sensibilizzazione periodica al personale operante relativamente ai rischi specifici delle operazioni da eseguire - A causa del rischio di infezioni prevedere una profilassi medica preventiva 		
Riferimenti normativi e note:	D.Lgs. 81/08, Norme UNI.		
Valutazione del Rischio	Indice Magnitudo :Medio; Indice Frequenza :Media; Livello del rischio : Lieve		

	Piano preliminare della sicurezza relativo al cantiere sito nel comune di VIZZINI (CT) SCHEDE DI SICUREZZA	
		Rev. 1 del 21/12/2023

Scheda n°49	FASI OPERATIVE	CODICE FO.VE.020
Allegato		

	Piano preliminare della sicurezza relativo al cantiere sito nel comune di VIZZINI (CT)	
		Rev. 1 del 21/12/2023
		SCHEDE DI SICUREZZA

Scheda n°50	ATTIVITA' ELEMENTARI	CODICE AE001
FASE N° 1	INCANTIERAMENTO Predisposizione dell'area di cantiere. In questa fase lavorativa si prevedono tutte quelle operazioni propedeutiche alla realizzazio...	Area Lavorativa: A1
FASE N° 2	REALIZZAZIONE CENTRALE	Area Lavorativa: A1
FASE N° 4	FOTOVOLTAICA OPERE DI SISTEMAZIONE AREA ED AGRICOLE	Area Lavorativa: A1
Operazione:	MOVIMENTAZIONE CARICHI CON CARRIOLA	
Trasporto di materiale di cantiere mediante carriola con relativo carico e scarico.		
Macchine ed Attrezzature:	Carriola	
Rischi per la sicurezza:	Movimentazione manuale dei carichi Caduta, sbilanciamento materiale trasportato Investimento di persone o cose	
Dispositivi di Protezione Individuali (DPI):	- Scarpe antinfortunistiche - Guanti di pelle	
Prescrizioni esecutive:	<ul style="list-style-type: none"> - Verificare preliminarmente l'idoneità fisica del lavoratore all'attività. - Evitare il trasporto manuale di materiali eccedente i 30 Kg. - Effettuare opportune soste ed evitare turni di lavoro prolungati senza interruzioni. - Controllare l'idoneità del percorso ove si opera con la carriola. - Rispettare le disposizioni e le procedure di smaltimento imposte dalle vigenti leggi nel caso di rifiuti tossici e speciali. - Controllare che non ci sia personale non addetto nelle aree circostanti i percorsi - Verificare la pressione di gonfiaggio del pneumatico della carriola - Evitare percorsi difficoltosi in salita e/o discesa 	
Riferimenti normativi e note:	D.Lgs. 81/08	
Allegato		

	Piano preliminare della sicurezza relativo al cantiere sito nel comune di VIZZINI (CT)	
		Rev. 1 del 21/12/2023
		SCHEDE DI SICUREZZA

Scheda n°51	ATTIVITA' ELEMENTARI	CODICE AE002
FASE N° 1	INCANTIERAMENTO Predisposizione dell'area di cantiere. In questa fase lavorativa si prevedono tutte quelle operazioni propedeutiche alla realizzazio...	Area Lavorativa: A1
FASE N° 2	REALIZZAZIONE CENTRALE FOTOVOLTAICA	Area Lavorativa: A1
Operazione:	TRASPORTO MATERIALI CON MEZZO MECCANICO	
Trasporto di materiali eseguito da autocarro con relativo carico e scarico effettuato con mezzi meccanici.		
Macchine ed Attrezzature:	Autocarro, Grù/Pala meccanica	
Rischi per la sicurezza:	Carico e scarico materiale Ribaltamento, perdita di stabilità Investimento di persone o cose Inalazione gas di scarico Presenza di persone estranea in zona a rischio Esposizione a polveri Errata manovra operatore Scarsa manutenzione mezzi meccanici Crollo di pareti o solai per cedimenti strutturali Rumore Vibrazioni	
Dispositivi di Protezione Individuali (DPI):	Casco protettivo Guanti di pelle Scarpe di sicurezza Tuta protettiva Mascherina	
Prescrizioni esecutive:	<ul style="list-style-type: none"> - Le macchine devono essere mantenute in efficienza secondo il programma di manutenzione del produttore. - Prima di utilizzare i macchinari devono comunque essere verificate le condizioni di efficienza dell'impianto frenante, dei dispositivi di segnalazione acustica e luminosa e degli specchi retrovisori. - Il numero di passeggeri trasportati dall'autocarro deve essere quello consentito dal libretto di circolazione. - E' vietato trasportare passeggeri nel cassone. - Il percorso degli automezzi deve essere separato e segnalato dal percorso pedonale nell'ambito del cantiere. - Le manovre che possono presentare rischi (retromarcia, accosti, ecc.) devono essere assistite da personale a terra. - Il carico dell'automezzo non deve oltrepassare l'altezza delle sponde del cassone. - Lo stazionamento del mezzo in luoghi chiusi deve essere compatibile con le caratteristiche di areazione dei locali. - L'operatore deve essere stato sottoposto ad adeguata formazione. - Prima di effettuare le operazioni con l'escavatore verificare che non vi siano persone nel raggio di azione della macchina e pericoli di urti contro strutture fisse, mobili e cavi elettrici e posizionare idonea segnaletica in presenza di traffico. - Non utilizzare l'escavatore come gru di cantiere. - Il braccio dell'escavatore va bloccato se non si stanno eseguendo manovre. - Dovranno essere adottati accorgimenti e misure contro il rumore. - La pulizia degli automezzi deve essere effettuata con regolarità ed affidata ad un responsabile della manutenzione. - Rispettare le disposizioni e le procedure di smaltimento imposte dalle vigenti leggi nel caso di rifiuti tossici e speciali. - Controllare che non ci sia personale non addetto nel raggio di azione delle macchine 	

	Piano preliminare della sicurezza relativo al cantiere sito nel comune di VIZZINI (CT) SCHEDE DI SICUREZZA	
		Rev. 1 del 21/12/2023

Scheda n°51	ATTIVITA' ELEMENTARI	CODICE AE002
	- Bagnare le polveri derivanti dalle operazioni di carico e scarico	
Riferimenti normativi e note:	D.Lgs. 81/08	
Allegato		

	Piano preliminare della sicurezza relativo al cantiere sito nel comune di VIZZINI (CT)	
		Rev. 1 del 21/12/2023
		SCHEDE DI SICUREZZA

Scheda n°52	ATTIVITA' ELEMENTARI	CODICE AE003
FASE N° 1	INCANTIERAMENTO Predisposizione dell'area di cantiere. In questa fase lavorativa si prevedono tutte quelle operazioni propedeutiche alla realizzazio...	Area Lavorativa: A1
FASE N° 2	REALIZZAZIONE CENTRALE FOTOVOLTAICA	Area Lavorativa: A1
Operazione:	CARICO E SCARICO ATTREZZATURE	
Carico e scarico di attrezzature e macchine da autocarri e/o altri mezzi di trasporto		
Macchine ed Attrezzature:	Autocarro, Grù/Autogrù	
Rischi per la sicurezza:	Investimento di persone o cose Contatti con macchinari, organi in movimento Ribaltamento, perdita di stabilità Movimentazione manuale dei carichi	
Dispositivi di Protezione Individuali (DPI):	Casco protettivo Guanti di pelle Scarpe di sicurezza Tuta protettiva	
Prescrizioni esecutive:	<ul style="list-style-type: none"> - Predisporre adeguati percorsi con relativa segnaletica. - Segnalare la zona interessata all'operazione. - Vietare ai non addetti alle manovre l'avvicinamento alle rampe ribaltabili. - Fornire idonei dispositivi di protezione individuale (guanti, calzature di sicurezza e casco) con relative informazioni all'uso. - Vietare la presenza di persone presso le macchine in manovra. - Le estremità delle funi devono essere provviste di impiombatura o legatura o morsettatura, allo scopo di impedire lo scioglimento dei trefoli e dei fili elementari; - Le funi e i fili elementari devono essere protetti contro gli agenti corrosivi esterni mediante ingrassaggio; - Le funi e le catene usate devono essere contrassegnate dal fabbricante e siano fornite, al momento dell'acquisto, di regolare dichiarazione del medesimo, nella quale vengano fornite le indicazioni e i certificati previsti (direttiva 91/368/CEE). - Occorre verificare che i ganci siano dotati all'imbocco di dispositivo di chiusura funzionante o che siano conformati in modo da impedire la fuoriuscita delle funi o delle catene. - Essi devono portare in sovrimpressiono od inciso il marchio di conformità alle norme e il carico massimo ammissibile (direttiva 91/368/CEE). - Gli imbracci devono essere predisposti da ditte che garantiscono la portata indicata, la forza deve essere utilizzata solo per operazioni di scarico degli autocarri di approvvigionamento, e comunque senza mai superare con il carico altezze da terra superiori a 2,00 m, per il sollevamento di materiali minuti si devono obbligatoriamente utilizzare cassoni metallici o dispositivi equivalenti tali da impedire la caduta del carico. - L'angolo al vertice tra i tiranti dell'imbracatura non deve essere normalmente superiore di 60°, per evitare eccessive sollecitazione negli stessi (infatti a parità di carico la sollecitazione delle funi cresce con l'aumentare dell'angolo al vertice). Gli accessori di sollevamento immessi sul mercato comunitario dopo il 1993 devono essere marcati CE (direttiva 91/368/CEE). - Le funi metalliche devono essere sostituite nel caso in cui il numero di fili rotti in una lunghezza pari a 8 volte il diametro sia maggiore a 10, se è rotto un trefolo, se l'usura di fili elementari è superiore a 1/3 del loro diametro iniziale e se vi sono sfasciature, schiacciamenti, piegature ecc. (norma UNI-ISO 4309 01.12.84). - La catena deve essere sostituita quando si è verificato un allungamento superiore al 5% delle maglie o dell'intera catena, oppure una riduzione del diametro degli anelli superiore al 10%, oppure quando la catena risulti deformata o deteriorata (norma UNI 9467 01.10.89). - Nel caso di formazione di anello mediante capocorda, morsetti e redance, i morsetti vanno 	

	Piano preliminare della sicurezza relativo al cantiere sito nel comune di VIZZINI (CT) SCHEDE DI SICUREZZA	
		Rev. 1 del 21/12/2023

Scheda n°52	ATTIVITA' ELEMENTARI	CODICE AE003
	<p>posizionati con il bullone nella parte interna e posti o a 6 cm, o 10 cm o 16 cm l'uno dall'altro e in numero di 3, 4 o 5 a seconda del diametro della fune (fino a 9 mm, da 10 mm a 16,5 mm e da 18 mm fino a 26 mm) (norma UNI 6697 01.10.70).</p> <p>- Impartire agli addetti le necessarie informazioni per la corretta movimentazione di carichi pesanti e/o ingombranti.</p>	
Riferimenti normativi e note:	D.Lgs. 81/08	
Allegato		

	Piano preliminare della sicurezza relativo al cantiere sito nel comune di VIZZINI (CT)	
		Rev. 1 del 21/12/2023
		SCHEDE DI SICUREZZA

Scheda n°53	ATTIVITA' ELEMENTARI	CODICE AE008
FASE N° 1	INCANTIERAMENTO Predisposizione dell'area di cantiere. In questa fase lavorativa si prevedono tutte quelle operazioni propedeutiche alla realizzazio...	Area Lavorativa: A1
Operazione:	GETTO DI CALCESTRUZZO DA AUTOBETONIERA	
Macchine ed Attrezzature:	Autobetoniera, Pompa per getto o gru con secchione	
Rischi per la sicurezza:	Ribaltamento, perdita di stabilità Urti, compressioni, impatti, colpi Spostamento, caduta del materiale sollevato, calato (sganciamento, cedimento di funi, imbracature, ecc.) Contatti con macchinari, organi in movimento Caduta a livello e scivolamento Allergeni Getti, schizzi Rischio chimico	
Dispositivi di Protezione Individuali (DPI):	Guanti, scarpe di sicurezza, Casco di protezione, tuta di protezione, dispositivi per la protezione delle vie respiratorie, cuffia o tappi antirumore	
Prescrizioni esecutive:	<ul style="list-style-type: none"> - Permettere il transito delle autobetoniere su carreggiata solida e con pendenza adeguata - Verificare periodicamente l'aggancio del secchione e il congegno di sicurezza del gancio - Accertarsi del regolare funzionamento delle attrezzature di pompaggio. - Allontanare i non addetti mediante segnalazioni e sbarramenti - Effettuare visite mediche secondo la periodicità stabilita dalla legge - Attuare gli interventi tecnici, organizzativi e procedurali concretamente attuabili al fine di ridurre al minimo i rischi derivanti dall'esposizione al rumore - Verificare l'uso costante dei D.P.I. da parte di tutto il personale operante - Sensibilizzazione periodica al personale operante relativamente ai rischi specifici delle operazioni da eseguire <ul style="list-style-type: none"> - Organizzare le vie d'accesso e i luoghi di lavoro in modo agevole e sicuro. - Fornire i dispositivi di protezione individuale (guanti e calzature antinfortunistiche) con le relative informazioni sull'uso. - Vietare la presenza di persone nelle manovre di retromarcia. - Assicurarsi che il canale di scarico del calcestruzzo sia posizionato secondo le istruzioni. - I cavi elettrici devono essere rispondenti alle norme CEI e adatti per la posa mobile. - Verificare lo stato di conservazione dei cavi elettrici. - Prevedere percorsi stabili realizzati anche con l'ausilio di tavole da ponte. - Nei casi di movimentazione manuale dei carichi, impartire agli addetti le istruzioni necessarie affinché assumano delle posizioni corrette. - Tenersi a distanza di sicurezza dai mezzi operativi in movimento. - Prestare attenzione alle segnalazioni acustiche o luminose ed alla segnaletica di sicurezza. - Il movimento del canale di scarico deve essere effettuato tenendo presente la presenza di altre persone. - Posizionare i cavi elettrici in modo da evitare danni dovuti a urti o a usura meccanica ed in modo che non costituiscano intralcio. - Seguire i percorsi predisposti e distribuire sempre il proprio carico su punti stabili. - Indossare indumenti protettivi. - La movimentazione manuale dei carichi ingombranti e/o pesanti deve avvenire con l'intervento di più persone al fine di ripartire e diminuire lo sforzo. - Nelle lavorazioni all'interno di scavi, in trincea o nei pressi di scarpate, verificare le 	

	Piano preliminare della sicurezza relativo al cantiere sito nel comune di VIZZINI (CT)	
		Rev. 1 del 21/12/2023
		SCHEDE DI SICUREZZA

Scheda n°53	ATTIVITA' ELEMENTARI	CODICE AE008
	<p>condizioni di stabilità del terreno affinché non vi siano possibili franamenti.</p> <ul style="list-style-type: none"> - Verificare che l'autopompa abbia completamente esteso gli stabilizzatori. - Impartire precise istruzioni per chi sorregge e guida la tubazione flessibile della pompa. - Fino a quando la pompa è in azione interdire la zona di getto. - L'addetto al getto deve seguire le istruzioni ricevute affinché non subisca colpi di frusta dovuti a sban-dieramenti laterali della tubazione flessibile. - Durante il funzionamento della pompa è vietato avvicinarsi alla zona interessata dal getto. - Nelle pause non abbandonare l'estremità del tubo flessibile nel getto. 	
Riferimenti normativi e note:	D.Lgs. 81/08	
Allegato		

	Piano preliminare della sicurezza relativo al cantiere sito nel comune di VIZZINI (CT)	
		Rev. 1 del 21/12/2023
		SCHEDE DI SICUREZZA

Scheda n°54	ATTIVITA' ELEMENTARI	CODICE AE012
FASE N° 2	REALIZZAZIONE CENTRALE	Area Lavorativa: A1
FASE N° 4	FOTVOLTAICA OPERE DI SISTEMAZIONE AREA ED AGRICOLE	Area Lavorativa: A1
Operazione:	SOLLEVAMENTO CARICHI	
Utilizzo della gru/autogrù per tutte le esigenze del cantiere		
Macchine ed Attrezzature:	Grù/autogrù	
Rischi per la sicurezza:	Elettrocuzione Spostamento, caduta del materiale sollevato, calato (sganciamento, cedimento di funi, imbracature, ecc.) Caduta di materiale dall'alto Caduta dall'alto Ribaltamento, perdita di stabilità	
Dispositivi di Protezione Individuali (DPI):	Scarpe di sicurezza, casco di protezione, guanti, tuta da lavoro	
Prescrizioni esecutive:	<ul style="list-style-type: none"> - Adottare corrette imbracature - Adottare ganci con dispositivo di sicurezza e cestoni con pareti non finestate - Dare informazioni mediante segnaletica visiva ed acustica (utilizzo di personale per segnalazioni) - Verificare l'efficienza delle funi e annotarle trimestralmente sul libretto - Sbarrare a terra la zona di azione della gru - Assicurare la stabilità della gru/autogrù con un sicuro ammaraggio - Eseguire il collegamento elettrico a terra - Gli apparecchi di sollevamento con portata superiore a 200 Kg. devono essere sottoposti a verifica una volta all'anno - La installazione di apparecchi di sollevamento deve essere segnalata alla U.S.S.L. La richiesta di verifica deve essere presentata all'ISPESL (conservare in cantiere documentazione comprovante quanto sopra) - Le macchine e gli apparecchi elettrici devono portare le indicazioni della tensione, del tipo di corrente, della capacità di carico e delle altre caratteristiche costruttive - Formazione ed informazione periodica al personale operante relativamente ai rischi specifici delle operazioni da eseguire - Durante le fasi di montaggio con gli apparecchi in questione, la massima velocità del vento sia di 55 Km/h; se la velocità stessa supera i 60 Km/h, disporre l'arresto dei lavori - Gli addetti all'imbracatura, prima di consentire l'inizio della manovra di sollevamento devono verificare che il carico sia stato imbracato correttamente. - Durante il sollevamento del carico, gli addetti devono accompagnarlo fuori dalla zona di interferenza con attrezzature, ostacoli o materiali eventualmente presenti, solo per lo stretto necessario. - Gli addetti all'imbracatura ed aggancio del carico, dovranno allontanarsi al più presto dalla sua traiettoria durante la fase di sollevamento. - E' vietato sostare in attesa sotto la traiettoria del carico. - E' consentito avvicinarsi al carico in arrivo, per pilotarlo fuori dalla zona di interferenza con eventuali ostacoli presenti, solo quando questo è giunto quasi al suo piano di destinazione. - Prima di sganciare il carico dall'apparecchio di sollevamento, bisognerà accertarsi preventivamente della stabilità del carico stesso. - Dopo aver comandato la manovra di richiamo del gancio da parte dell'apparecchio di sollevamento, esso non va semplicemente rilasciato, ma accompagnato fuori dalla zona impegnata da attrezzature o materiali, per evitare agganci accidentali. - Le estremità delle funi devono essere provviste di impiombatura o legatura o morsettatura, allo scopo di impedire lo scioglimento dei trefoli e dei fili elementari; 	

	Piano preliminare della sicurezza relativo al cantiere sito nel comune di VIZZINI (CT)	
		Rev. 1 del 21/12/2023
		SCHEDE DI SICUREZZA

Scheda n°54	ATTIVITA' ELEMENTARI	CODICE AE012
	<ul style="list-style-type: none"> - Le funi e i fili elementari devono essere protetti contro gli agenti corrosivi esterni mediante ingrassaggio; - Le funi e le catene usate devono essere contrassegnate dal fabbricante e siano fornite, al momento dell'acquisto, di regolare dichiarazione del medesimo, nella quale vengano fornite le indicazioni e i certificati previsti. - Occorre verificare che i ganci siano dotati all'imbocco di dispositivo di chiusura funzionante o che siano conformati in modo da impedire la fuoriuscita delle funi o delle catene - Essi devono portare in sovrimpressione od inciso il marchio di conformità alle norme e il carico massimo ammissibile. - Gli imbracci devono essere predisposti da ditte che garantiscono la portata indicata, la forza deve essere utilizzata solo per operazioni di scarico degli autocarri di approvvigionamento, e comunque senza mai superare con il carico altezze da terra superiori a 2,00 m, per il sollevamento di materiali minuti si devono obbligatoriamente utilizzare cassoni metallici o dispositivi equivalenti tali da impedire la caduta del carico . - L'angolo al vertice tra i tiranti dell'imbracatura non deve essere normalmente superiore di 60°, per evitare eccessive sollecitazione negli stessi (infatti a parità di carico la sollecitazione delle funi cresce con l'aumentare dell'angolo al vertice). Gli accessori di sollevamento immessi sul mercato comunitario dopo il 1993 devono essere marcati CE. - Le funi metalliche devono essere sostituite nel caso in cui il numero di fili rotti in una lunghezza pari a 8 volte il diametro sia maggiore a 10, se è rotto un trifolo, se l'usura di fili elementari è superiore a 1/3 del loro diametro iniziale e se vi sono sfasciature, schiacciamenti, piegature ecc. (norma UNI-ISO 4309 01.12.84). - La catena deve essere sostituita quando si è verificato un allungamento superiore al 5% delle maglie o dell'intera catena, oppure una riduzione del diametro degli anelli superiore al 10%, oppure quando la catena risulti deformata o deteriorata. - Nel caso di formazione di anello mediante capocorda, morsetti e redance, i morsetti vanno posizionati con il bullone nella parte interna e posti o a 6 cm, o 10 cm o 16 cm l'uno dall'altro e in numero di 3, 4 o 5 a seconda del diametro della fune (fino a 9 mm, da 10 mm a 16,5 mm e da 18 mm fino a 26 mm). 	
Riferimenti normativi e note:	D.Lgs. 81/08, Norme UNI	
Allegato		

	Piano preliminare della sicurezza relativo al cantiere sito nel comune di VIZZINI (CT)	
		Rev. 1 del 21/12/2023
		SCHEDE DI SICUREZZA

Scheda n°55	ATTIVITA' ELEMENTARI	CODICE AE022
FASE N° 4	OPERE DI SISTEMAZIONE AREA ED AGRICOLE	Area Lavorativa: A1
FASE N° 5	OPERE DI COLLEGAMENTO IMPIANTO CABINA MT/AT	Area Lavorativa: A2
Operazione:	SCAVO A SEZIONE OBBLIGATA ESEGUITO CON MEZZO MECCANICO	
Scavo a sezione obbligata per la realizzazione di qualsivoglia opera di fondazione, eseguito con mezzo meccanico e con l'ausilio di operaio per la finitura e ripulitura dello scavo.		
Macchine ed Attrezzature:	Dumper Escavatore e martello oleodinamico applicabile allo stesso Pala meccanica gommata o cingolata Badile e piccone	
Rischi per la sicurezza:	Cadute in scavi Ribaltamento, perdita di stabilità Investimento di persone o cose Esposizione a polveri Elettrocuzione Contatti con macchinari, organi in movimento Inalazione gas di scarico Vibrazioni Rumore	
Dispositivi di Protezione Individuali (DPI):	Guanti Scarpe di sicurezza Casco di protezione Tuta da lavoro Stivali impermeabili (ove necessario) Dispositivi per la protezione delle vie respiratorie Otoprotettori	
Prescrizioni esecutive:	<ul style="list-style-type: none"> - Vietare l'avvicinamento delle persone mediante avvisi e sbarramenti - Munire di parapetto il ciglio dello scavo (il nastro di segnalazione deve essere collocato adeguatamente arretrato dal ciglio dello scavo) e sbatacchiare le pareti - Predisporre andatoie con larghezza non inferiore a m.0,60 se destinata agli operai m.1,20 per il trasporto di materiale - Predisporre scale a mano con pioli incastrati ai montanti, con dispositivo antisdrucchiolevole alla base (le scale a mano devono essere vincolate, i montanti devono superare il piano di sbarco di almeno un metro) - Predisporre idonee armature nelle opere di sottomurazione - Salire e scendere dal mezzo meccanico utilizzando idonei dispositivi e solo a motore spento - Prima dell'utilizzo della macchina per la movimentazione del terreno verificare l'efficienza dei dispositivi di sicurezza acustici e luminosi. - Non utilizzare la macchina per sollevare personale o materiale non conforme alle caratteristiche del mezzo - Effettuare eventuali riparazioni del mezzo solo quando ha il motore spento e limitatamente ad interventi di emergenza - In presenza di operazioni in prossimità di specchi d'acqua o corsi d'acqua devono essere prese misure per evitare l'annegamento accidentale - Individuare, precedentemente alle operazioni, tutti i sottoservizi aerei ed interrati segnalandoli - Recintare e segnalare tutti gli scavi aperti in particolare in prossimità di aree di transito pubblico e abitazioni - Attuare gli interventi tecnici, organizzativi e procedurali concretamente attuabili al fine di ridurre al minimo i rischi derivanti dall'esposizione al rumore - Accertare la natura di eventuali rischi biologici presenti nell'ambiente ed approntare un programma tecnico sanitario di protezione per gli addetti - Verificare l'uso costante dei D.P.I. da parte di tutto il personale operante 	

	Piano preliminare della sicurezza relativo al cantiere sito nel comune di VIZZINI (CT)	
		Rev. 1 del 21/12/2023
		SCHEDE DI SICUREZZA

Scheda n°55	ATTIVITA' ELEMENTARI	CODICE AE022
	<ul style="list-style-type: none"> - Sensibilizzazione periodica al personale operante relativamente ai rischi specifici delle operazioni da eseguire - Verificare periodicamente l'efficienza dei camion e dei macchinari - Oltre mt.1,50 è vietato lo scavo manuale per scalzamento alla base - Eventuali tavole d'armatura devono sporgere di almeno 30 cm dal bordo superiore - Osservare le ore di silenzio a seconda della stagione e delle disposizioni locali - Usare, se si opere in zone residenziali compressori muniti di silenziatore - Tenersi a distanza di sicurezza dai mezzi operativi in movimento. - I percorsi devono avere pendenza trasversale adeguata. - Prestare attenzione alle segnalazioni acustiche o luminose ed alla segnaletica di sicurezza. - Nelle ore notturne la zona deve essere convenientemente indicata da segnalazioni luminose - Vietare la presenza di persone durante le manovre di retromarcia - Vietare il deposito di materiali di qualsiasi natura in prossimità dei cigli dello scavo <p>Verificare con frequenza le condizioni degli attrezzi con particolare riguardo alla solidità degli attacchi dei manici di legno agli elementi metallici.</p> <p>Controllare la pressione dei pneumatici e le condizioni della ruota della carriola.</p> <ul style="list-style-type: none"> - Bagnare con frequenza per evitare il sollevamento di polveri. 	
Riferimenti normativi e note:	D.Lgs. 81/08	
Allegato		

	Piano preliminare della sicurezza relativo al cantiere sito nel comune di VIZZINI (CT)	
		Rev. 1 del 21/12/2023
		SCHEDE DI SICUREZZA

Scheda n°56	ATTIVITA' ELEMENTARI	CODICE AE025
FASE N° 4	OPERE DI SISTEMAZIONE AREA ED AGRICOLE	Area Lavorativa: A1
Operazione:	DRENAGGIO DEL TERRENO	
la fase consiste nel drenare il piano del terreno, per garantire una stabilità maggiore e per poter operare con maggior sicurezza, mediante perforazioni e pompe (v. schede relative).		
Macchine ed Attrezzature:	Aste filtranti, tubazioni di raccordo, pompe idrovore	
Rischi per la sicurezza:	Investimento di persone o cose Urti, compressioni, impatti, colpi Caduta a livello e scivolamento Seppellimento, sprofondamento Allagamento Annegamento	
Dispositivi di Protezione Individuali (DPI):	Guanti, scarpe di sicurezza, casco di protezione, tuta da lavoro, stivali impermeabili, otoprotettori	
Prescrizioni esecutive:	<ul style="list-style-type: none"> - Verifica delle condizioni del terreno prima e durante lo scavo - Effettuare correttamente tutte le connessioni delle aste filtranti con le tubazioni di raccordo al fine di garantire l'uniformità del prosciugamento - Scaricare le acque del prosciugamento in aree autorizzate precedentemente individuate al di fuori di quelle di lavoro - Attuare gli interventi tecnici, organizzativi e procedurali concretamente attuabili al fine di ridurre al minimo i rischi derivanti dall'esposizione al rumore - Sensibilizzazione periodica al personale operante relativamente ai rischi specifici delle operazioni da eseguire - Recintare e segnalare tutti gli scavi aperti in particolare in prossimità di aree di transito pubblico e abitazioni - Verificare l'uso costante dei D.P.I. da parte di tutto il personale operante - Formazione ed informazione periodica al personale operante relativamente ai rischi specifici delle operazioni da eseguire. 	
Riferimenti normativi e note:	D.Lgs. 81/08	
Allegato		

	Piano preliminare della sicurezza relativo al cantiere sito nel comune di VIZZINI (CT)	
		Rev. 1 del 21/12/2023
		SCHEDE DI SICUREZZA

Scheda n°57	ATTIVITA' ELEMENTARI	CODICE AE026
FASE N° 1	INCANTIERAMENTO Predisposizione dell'area di cantiere. In questa fase lavorativa si prevedono tutte quelle operazioni propedeutiche alla realizzazio...	Area Lavorativa: A1
FASE N° 5	OPERE DI COLLEGAMENTO IMPIANTO CABINA MT/AT	Area Lavorativa: A2
Operazione:	RECINZIONE CON PALETTI E RETE DI PLASTICA	
Recinzione totale dell'area di lavoro con rete di plastica arancione e paletti infissi a terra o su basamento opportunamente predisposto.		
Macchine ed Attrezzature:	Attrezzi manuali, mazza, piccone, martello, pinze, tenaglie Autocarro	
Rischi per la sicurezza:	Urti, compressioni, impatti, colpi Caduta a livello e scivolamento Caduta dall'alto Movimentazione manuale dei carichi	
Dispositivi di Protezione Individuali (DPI):	Guanti, scarpe di sicurezza, elmetto, tuta da lavoro	
Prescrizioni esecutive:	<ul style="list-style-type: none"> - Usare i dispositivi di protezione individuale forniti. Verificare con frequenza le condizioni degli attrezzi con particolare riguardo alla solidità degli attacchi dei manici di legno agli elementi metallici. - In base alla valutazione del livello di esposizione personale fornire idonei dispositivi di protezione individuale (otoprotettori) con relative informazioni all'uso. - Rispettare le istruzioni ricevute per un'esatta e corretta posizione da assumere nella movimentazione dei carichi. Per carichi pesanti e/o ingombranti la massa va movimentata con l'intervento di più persone al fine di ripartire e diminuire lo sforzo. - Tenersi a distanza di sicurezza dai mezzi operativi in movimento. - Prestare attenzione alle segnalazioni acustiche e/o luminose ed alla segnaletica di sicurezza. - Per le recinzioni collocate ai margini della carreggiata stradale, si deve prestare attenzione agli autoveicoli in transito e posizionare adeguata segnaletica come previsto dal Codice della Strada. - L'ingombro deve essere segnalato mediante illuminazione per le ore notturne. - Utilizzare materiale che conservi le sue caratteristiche di resistenza durante tutta la durata dei lavori - Collocazione dei cartelli di segnalazione ed avvertimento in tutti i punti più visibili per gli operatori e per i visitatori - Installazione idonei cancelli di legno o di ferro. Dovranno garantire la chiusura durante le ore in cui il cantiere non opera. - Verificare l'uso costante dei D.P.I. da parte di tutto il personale operante - Sensibilizzazione periodica al personale operante relativamente ai rischi specifici delle operazioni da eseguire - Nell'allestimento della recinzione si deve tenere conto, per la sua distanza con l'opera da demolire, dell'altezza di quest'ultima per evitare che del materiale possa accidentalmente cadere al di fuori dell'area dei lavori. - Per infiggere a terra i pali, predisporre apposito piano mobile di lavoro, robusto e delle dimensioni di 1x1 	
Riferimenti normativi e note:	D.Lgs. 81/08	
Allegato		

	Piano preliminare della sicurezza relativo al cantiere sito nel comune di VIZZINI (CT)	
		Rev. 1 del 21/12/2023
		SCHEDE DI SICUREZZA

Scheda n°58	ATTIVITA' ELEMENTARI	CODICE AE028
FASE N° 1	INCANTIERAMENTO Predisposizione dell'area di cantiere. In questa fase lavorativa si prevedono tutte quelle operazioni propedeutiche alla realizzazio...	Area Lavorativa: A1
Operazione:	RECINZIONE CON TUBI, PANNELLI O RETE METALLICA	
Recinzione totale dell'area con rete metallica tessuta a semplice torsione, a maglia quadrata, costruita con filo di acciaio zincato rivestito o pannelli e telai in tubi metallici.		
Macchine ed Attrezzature:	Attrezzi manuali, mazza, piccone, martello, pinze, tenaglie, cesoie Scale a mano e doppie Autocarro Mezzi di sollevamento	
Rischi per la sicurezza:	Urti, compressioni, impatti, colpi Abrasioni, ferite, punture, tagli Caduta a livello e scivolamento Caduta dall'alto Movimentazione manuale dei carichi	
Dispositivi di Protezione Individuali (DPI):	Guanti, scarpe di sicurezza, elmetto, tuta da lavoro	
Prescrizioni esecutive:	<ul style="list-style-type: none"> - Usare i dispositivi di protezione individuale forniti. Verificare con frequenza le condizioni degli attrezzi con particolare riguardo alla solidità degli attacchi dei manici di legno agli elementi metallici. - In base alla valutazione del livello di esposizione personale fornire idonei dispositivi di protezione individuale (otoprotettori) con relative informazioni all'uso. - Prestare particolare attenzione sull'ancoraggio della rete - Usare gru o argani per scaricare o movimentare i rotoli di rete metallica - Nel caso di accatastamento a terra dei rotoli di rete, predisporre idonei puntelli laterali al fine di evitare pericolosi crolli della catasta di rotoli. - Tenersi a distanza di sicurezza dai mezzi operativi in movimento. - Rispettare le istruzioni ricevute per un'esatta e corretta posizione da assumere nella movimentazione dei carichi. Per carichi pesanti e/o ingombranti la massa va movimentata con l'intervento di più persone al fine di ripartire e diminuire lo sforzo. - Prestare attenzione alle segnalazioni acustiche e/o luminose ed alla segnaletica di sicurezza. - Per le recinzioni collocate ai margini della carreggiata stradale, si deve prestare attenzione agli autoveicoli in transito e posizionare adeguata segnaletica come previsto dal Codice della Strada. - L'ingombro deve essere segnalato mediante illuminazione per le ore notturne. - Utilizzare materiale che conservi le sue caratteristiche di resistenza durante tutta la durata dei lavori - Collocazione dei cartelli di segnalazione ed avvertimento in tutti i punti più visibili per gli operatori e per i visitatori - Verificare l'efficacia del dispositivo che impedisce l'apertura della scala oltre il limite di sicurezza. - La scala deve poggiare su base stabile e piana. - La scala doppia deve essere usata completamente aperta. - Non lasciare attrezzi o materiali sul piano di appoggio della scala doppia. - Installazione idonei cancelli di legno o di ferro. Dovranno garantire la chiusura durante le ore in cui il cantiere non opera. - Verificare l'uso costante dei D.P.I. da parte di tutto il personale operante - Sensibilizzazione periodica al personale operante relativamente ai rischi specifici delle operazioni da eseguire - Nell'allestimento della recinzione si deve tenere conto, per la sua distanza con l'opera da demolire, dell'altezza di quest'ultima per evitare che del materiale possa accidentalmente 	

	Piano preliminare della sicurezza relativo al cantiere sito nel comune di VIZZINI (CT) SCHEDE DI SICUREZZA	
		Rev. 1 del 21/12/2023

Scheda n°58	ATTIVITA' ELEMENTARI	CODICE AE028
	cadere al di fuori dell'area dei lavori. - Per infiggere a terra i pali, predisporre apposito piano mobile di lavoro, robusto e delle dimensioni di 1x1	
Riferimenti normativi e note:	D.Lgs. 81/08	
Allegato		

	Piano preliminare della sicurezza relativo al cantiere sito nel comune di VIZZINI (CT)	
		Rev. 1 del 21/12/2023
		SCHEDE DI SICUREZZA

Scheda n°59	ATTIVITA' ELEMENTARI	CODICE AE037
FASE N° 1	INCANTIERAMENTO Predisposizione dell'area di cantiere. In questa fase lavorativa si prevedono tutte quelle operazioni propedeutiche alla realizzazio...	Area Lavorativa: A1
FASE N° 5	OPERE DI COLLEGAMENTO IMPIANTO CABINA MT/AT	Area Lavorativa: A2
Operazione:	VIABILITA'	
Macchine ed Attrezzature:	Autocarri Mezzi d'opera	
Rischi per la sicurezza:	Interferenza con le attività di cantiere Caduta dall'alto Seppellimento, sprofondamento Urti, compressioni, impatti, colpi Caduta a livello e scivolamento Cesoimento Caduta di materiale dall'alto Investimento (da parte dei mezzi meccanici)	
Dispositivi di Protezione Individuali (DPI):		
Prescrizioni esecutive:	<p>Quando in cantiere sia previsto l'accesso di non addetti ai lavori, questi devono avere accesso e percorsi separati e convenientemente protetti da ogni rischio di interferenza con le attività svolte all'interno del cantiere. Quando sia previsto che non addetti ai lavori possano accedere ai luoghi di lavoro, devono essere predisposti appositi percorsi protetti e separati dalle lavorazioni, oppure le persone devono essere accompagnate da personale del cantiere incaricato allo scopo. Per l'accesso al cantiere dei mezzi di lavoro devono essere predisposti percorsi e, ove occorrono mezzi di accesso controllati e sicuri, separati da quelli per i pedoni. All'interno del cantiere, la circolazione degli automezzi e delle macchine semoventi deve essere regolata con norme il più possibile simili a quelle della circolazione su strade pubbliche, la velocità deve essere limitata a seconda delle caratteristiche e condizioni dei percorsi e dei mezzi.</p> <p>Le strade devono essere atte a resistere al transito dei mezzi di cui è previsto l'impiego, con pendenze e curve adeguate alle possibilità dei mezzi stessi ed essere mantenute costantemente in condizioni soddisfacenti.</p> <p>Le vie di transito non devono presentare buche o sporgenze pericolose e devono essere aerate e illuminate.</p> <p>La larghezza delle strade e delle rampe deve essere tale da consentire un franco di almeno 0,70 metri oltre la sagoma di ingombro massimo dei mezzi previsti. Qualora il franco venga limitato ad un solo lato, devono essere realizzate, nell'altro lato, piazzole o nicchie di rifugio ad intervalli non superiori a 20 metri una dall'altra.</p> <p>Tutti i mezzi mobili a motore devono essere provvisti di segnale acustico.</p> <p>Se un mezzo non è progettato per operare indifferentemente nelle due direzioni esso deve essere equipaggiato con uno speciale segnale luminoso e/o acustico che automaticamente diventa operativo quando si innesta la marcia indietro.</p> <p>I mezzi progettati per operare indifferentemente nelle due direzioni devono avere luci frontali nella direzione di marcia e luci rosse a tergo. Tali luci si devono invertire automaticamente quando si inverte la direzione di marcia.</p> <p>I mezzi mobili devono essere equipaggiati con girofaro, i mezzi di trasporto speciali (per esplosivi, di emergenza) devono essere equipaggiati con segnali speciali.</p> <p>Il trasporto delle persone deve avvenire solo con mezzi appositi o all'interno delle cabine dei mezzi per trasporto materiali, se predisposte.</p> <p>I mezzi mobili a motore utilizzati in cantiere quando non provvisti di cabina di manovra o di</p>	

	Piano preliminare della sicurezza relativo al cantiere sito nel comune di VIZZINI (CT)	
		Rev. 1 del 21/12/2023
		SCHEDE DI SICUREZZA

Scheda n°59	ATTIVITA' ELEMENTARI	CODICE AE037
	<p>guida, devono essere provvisti di idonea struttura di protezione del posto di guida o manovra contro i rischi di caduta di materiale dall'alto e contro i rischi di ribaltamento.</p> <p>Per l'accesso degli addetti ai rispettivi luoghi di lavoro devono essere approntati percorsi sicuri e, quando necessario, separati da quelli dei mezzi meccanici.</p> <p>I luoghi destinati al passaggio e al lavoro non devono presentare buche o sporgenze pericolose e devono essere aerati ed illuminati.</p> <p>Le strade, i viottoli e le scale con gradini ricavati nel terreno o nella roccia devono essere provvisti di parapetto con tavola fermapiede nei tratti prospicienti il vuoto quando il dislivello superi i due metri.</p> <p>Le alzate dei gradini ricavati nel terreno friabile devono essere sostenute, ove occorra, con tavole e paletti robusti o con altri mezzi atti ad ottenere lo scopo.</p> <p>Deve altresì essere provveduto al sicuro accesso ai singoli posti di lavoro in piano, in elevazione, in profondità.</p> <p>Le vie di accesso al cantiere e quelle corrispondenti a percorsi interni devono essere illuminate secondo le necessità diurne e notturne, ed essere mantenute costantemente in condizioni soddisfacenti.</p> <p>Le zone di transito e di accesso ai servizi di cantiere ed ai posti di lavoro esposte al rischio di caduta di materiale dall'alto devono essere protette con robuste tettoie o con parasassi.</p> <p>L'accesso ai posti di lavoro sopraelevati deve avvenire utilizzando scale fisse a gradini protette su ambo i lati con parapetto provvisti di tavola fermapiede.</p> <p>Quando vengono utilizzate scale a mano queste devono risultare vincolate con mezzi idonei a parti fisse, avere lunghezza tale che almeno un montante sporga a sufficienza oltre il piano di accesso (è consigliabile che tale sporgenza sia di almeno 1 metro).</p> <p>Le scale che servono a collegare stabilmente due piani di ponteggio, quando sono sistemate verso la parte esterna del ponteggio, devono essere provviste sul lato esterno di idonea protezione (esempio: corrimano-parapetto).</p> <p>Le vie ed uscite di emergenza devono restare sgombre e consentire di raggiungere il più rapidamente possibile un luogo sicuro.</p> <p>In caso di pericolo i posti di lavoro devono poter essere evacuati rapidamente e in condizioni di massima sicurezza da parte dei lavoratori.</p> <p>Tenuto conto del numero di persone, delle dimensioni del cantiere, del tipo di attività prevedere in modo adeguato numero, distribuzione e dimensioni delle vie e delle uscite di emergenza.</p> <p>Le vie e le uscite di emergenza se necessario devono essere dotate di una illuminazione di emergenza.</p>	
Riferimenti normativi e note:	D.Lgs. 81/08	
Allegato		

	Piano preliminare della sicurezza relativo al cantiere sito nel comune di VIZZINI (CT)	
		Rev. 1 del 21/12/2023
		SCHEDE DI SICUREZZA

Scheda n°60	ATTIVITA' ELEMENTARI	CODICE AE038
FASE N° 2	REALIZZAZIONE CENTRALE FOTOVOLTAICA	Area Lavorativa: A1
Operazione:	RUMORE	
Macchine ed Attrezzature:		
Rischi per la sicurezza:	Ipoacusia	
Dispositivi di Protezione Individuali (DPI):	Otoprotettori	
Prescrizioni esecutive:	<p>Tutte le macchine utilizzate per i lavori, quali ad esempio quelle per movimenti terra (escavatori, pale meccaniche, ecc.), compressori, gruppi elettrogeni, martelli demolitori, ecc. dovranno essere del tipo silenziato e di moderna concezione, con marmitte perfettamente efficienti.</p> <p>Per la salvaguardia della salute dei lavoratori il datore di lavoro deve effettuare una valutazione del rumore al fine di identificare i lavoratori ed i luoghi di lavoro a rischio di danno uditivo, per attuare le misure preventive e protettive, se necessarie.</p> <p>A tale fine si deve misurare l'esposizione quotidiana personale di un lavoratore al rumore (Lep, d) ovvero quella settimanale (Lep, w) se quella quotidiana risulta variabile nell'arco della settimana.</p> <p>La valutazione deve essere effettuata da personale competente ad intervalli opportuni, con la consultazione dei lavoratori o dei loro rappresentanti.</p> <p>Nel caso di variazioni degli impianti, macchine e/o delle lavorazioni, queste rilevazioni devono essere effettuate nuovamente.</p> <p>Il rapporto contenente l'indagine fonometrica e indicante i criteri, i metodi, le strumentazioni, le modalità e il personale tecnico competente, deve essere messo a disposizione degli organi di vigilanza e redatto secondo quanto previsto al Capo II - "Protezione dei lavoratori contro i rischi di esposizione al rumore durante il lavoro" del D. Lgs. 81/2008.</p> <p>In merito alla valutazione del rumore, l'art. 189 comma 2 del D. Lgs. 81/2008 cita testualmente che: "Laddove a causa delle caratteristiche intrinseche della attività lavorativa l'esposizione giornaliera al rumore varia significativamente, da una giornata di lavoro all'altra, è possibile sostituire, ai fini dell'applicazione dei valori limite di esposizione e dei valori di azione, il livello di esposizione giornaliera al rumore con il livello di esposizione settimanale a condizione che:</p> <p>a) il livello di esposizione settimanale al rumore, come dimostrato da un controllo idoneo, non ecceda il valore limite di esposizione di 87 dB(A); b) siano adottate le adeguate misure per ridurre al minimo i rischi associati a tali attività."</p>	
Riferimenti normativi e note:	D.Lgs. 81/08	
Allegato		

	Piano preliminare della sicurezza relativo al cantiere sito nel comune di VIZZINI (CT)	
		Rev. 1 del 21/12/2023
		SCHEDE DI SICUREZZA

Scheda n°61	ATTIVITA' ELEMENTARI	CODICE AE046
FASE N° 1	INCANTIERAMENTO Predisposizione dell'area di cantiere. In questa fase lavorativa si prevedono tutte quelle operazioni propedeutiche alla realizzazio...	Area Lavorativa: A1
Operazione:	ZONE DI DEPOSITO	
Nel cantiere devono essere identificate e organizzate le aree destinate al deposito dei materiali, tenendo conto della viabilità generale e della loro accessibilità.		
Macchine ed Attrezzature:		
Rischi per la sicurezza:	Caduta dall'alto Urti, compressioni, impatti, colpi Caduta a livello e scivolamento Incendio Ustioni Caduta di materiale dall'alto Investimento di persone o cose Movimentazione manuale dei carichi Inalazione polveri, fibre, gas, vapori	
Dispositivi di Protezione Individuali (DPI):	Casco di sicurezza Guanti Scarpe di sicurezza	
Prescrizioni esecutive:	Organizzazione delle aree destinate a deposito di materiali, formazione dei depositi e movimentazione dei materiali. Le aree devono essere opportunamente spianate e drenate al fine di garantire la stabilità dei depositi. È vietato costituire depositi di materiali presso il ciglio degli scavi; qualora tali depositi siano necessari per le condizioni di lavoro, si deve provvedere alle necessarie puntellature o sostegno preventivo della corrispondente parete di scavo. I depositi in cataste, pile, mucchi devono essere effettuati in modo da evitare crolli e cedimenti e che i materiali possano essere prelevati senza dover ricorrere a manovre pericolose. I depositi vanno protetti dalle intemperie ricorrendo, a seconda dei casi, a baracche chiuse, a tettoie fisse o anche a teli per la copertura provvisoria. Bisogna sempre considerare che per la movimentazione dei carichi devono essere usati in quanto più possibile mezzi ausiliari atti a diminuire le sollecitazioni sulle persone. I percorsi per la movimentazione dei carichi devono essere scelti in modo da evitare quanto più possibile che essi interferiscano con zone in cui si trovano persone. Quando ciò non sia possibile i trasporti e la movimentazione, anche aerea, dei carichi dovranno essere opportunamente segnalati onde consentire lo spostamento delle persone. Al manovratore del mezzo di sollevamento e trasporto deve essere garantito il controllo delle condizioni di tutto il percorso, anche ricorrendo a personale ausiliario. Il deposito e lo stoccaggio dei rifiuti viene effettuato servendosi di idonei contenitori chiusi. Ad intervalli regolari si provvederà a consegnare gli stessi a ditta specializzata che li porterà nei punti di raccolta autorizzati.	
Riferimenti normativi e note:	D.Lgs. 81/08	
Allegato		

	Piano preliminare della sicurezza relativo al cantiere sito nel comune di VIZZINI (CT)	
		Rev. 1 del 21/12/2023
		SCHEDE DI SICUREZZA

Scheda n°62	ATTIVITA' ELEMENTARI	CODICE AE047
FASE N° 1	INCANTIERAMENTO Predisposizione dell'area di cantiere. In questa fase lavorativa si prevedono tutte quelle operazioni propedeutiche alla realizzazio...	Area Lavorativa: A1
Operazione:	IMPIANTI DI ALIMENTAZIONE E RETI PRINCIPALI DI DISTRIBUZIONE DI ENERGIA ELETTRICA	
Macchine ed Attrezzature:		
Rischi per la sicurezza:	Elettrocuzione Urti, colpi, compressioni	
Dispositivi di Protezione Individuali (DPI):	Caschi Calzature di sicurezza Guanti isolanti	
Prescrizioni esecutive:	<p>Per la fornitura di energia elettrica al cantiere l'impresa deve rivolgersi all'ente distributore indicando:</p> <ul style="list-style-type: none"> -La potenza richiesta; -La data di inizio della fornitura e la durata prevedibile della stessa; -Dati della concessione edilizia. <p>Per i cantieri di piccole e medie dimensioni o localizzati in zone ove sono presenti cabine dell'ente distributore, la fornitura avviene solitamente in bassa tensione a 380 V trifase.</p> <p>Per i cantieri di maggiori dimensioni possono essere previste apposite cabine di trasformazione MT/BT. Tali cabine, anche se provvisorie (solo per la durata del cantiere), devono sempre rispettare precisi standard di funzionalità e sicurezza.</p> <p>Dal punto di consegna della fornitura ha inizio l'impianto elettrico di cantiere, che solitamente è composto da:</p> <ul style="list-style-type: none"> -Quadri (generali e di settore); -Interruttori; -Cavi; -Apparecchi utilizzatori. <p>Agli impianti elettrici dei servizi accessori quali baracche per uffici, mense, dormitori e servizi igienici non si applicano le norme specifiche previste per i cantieri di costruzione e di demolizione.</p> <p>Gli impianti elettrici dei cantieri non sono soggetti a progettazione obbligatoria ai sensi del Decreto 22 gennaio 2008, n.37, anche se il progetto è consigliabile. L'installatore é in ogni caso tenuto al rilascio della dichiarazione di conformità, integrata dagli allegati previsti, che va conservata in copia in cantiere.</p> <p>Per gli impianti dei cantieri in sotterraneo e per gli impianti alimentati con propria cabina di trasformazione o con gruppi elettrogeni in parallelo alla rete del distributore, è necessaria una progettazione specifica.</p> <p>Tutti i componenti elettrici impiegati è preferibile siano muniti di marchio IMQ o di altro marchio di conformità alle norme di uno dei paesi della CEE.</p> <p>In assenza di marchio (o di attestato/relazione di conformità rilasciati da un organismo autorizzato), i componenti elettrici devono essere dichiarati conformi alle rispettive norme dal costruttore.</p> <p>Quando la rete elettrica del cantiere viene alimentata da proprio gruppo elettrogeno le masse metalliche del gruppo e delle macchine, apparecchiature, utensili serviti devono essere collegate elettricamente tra di loro e a terra.</p> <p>Quando le macchine e le apparecchiature fisse, mobili, portatili e trasportabili sono alimentate, anziché da una rete elettrica dell'impresa, da una rete di terzi, l'impresa stessa deve provvedere all'installazione dei dispositivi e degli impianti di protezione in modo da rendere la rete di alimentazione rispondente ai requisiti di sicurezza a meno che, prima della connessione, non venga effettuato un accertamento delle condizioni di sicurezza con</p>	

	Piano preliminare della sicurezza relativo al cantiere sito nel comune di VIZZINI (CT)	
		Rev. 1 del 21/12/2023
		SCHEDE DI SICUREZZA

Scheda n°62	ATTIVITA' ELEMENTARI	CODICE AE047
	<p>particolare riferimento all'idoneità dei mezzi di connessione, delle linee, dei dispositivi di sicurezza e dell'efficienza del collegamento a terra delle masse metalliche. Tale accertamento può essere effettuato anche a cura del proprietario dell'impianto che ne dovrà rilasciare attestazione scritta all'impresa.</p> <p>Quadri Generalmente all'origine di ogni impianto è previsto un quadro contenente i dispositivi di comando, di protezione e di sezionamento. Negli impianti di cantiere solo il quadro generale viene posizionato stabilmente: tutte le altre componenti sono da considerarsi mobili. La buona tecnica per i quadri di cantiere si osserva realizzandoli o scegliendoli in conformità alle Norme CEI (in modo particolare quella specifica per i quadri elettrici destinati ai cantieri). Questi quadri vengono indicati con la sigla ASC (apparecchiatura di serie per cantiere).</p> <p>Cavi Per la realizzazione degli impianti dei cantieri si possono adottare vari tipi di cavi descritti nella tabella seguente :</p> <p>FROR 450/750V Cavo multipolare con isolamento e guaina in PVC, non propagante l'incendio N1VV-K Cavo unipolare o multipolare con isolamento e guaina in PVC, non propagante l'incendio FG7R - FG7OR Cavo unipolare o multipolare isolato in gomma di qualità G7 con guaina in PVC, non propagante l'incendio HO7RN-FFG1K Cavo isolato in gomma sotto guaina esterna in neoprene a corda flessibile, resistente all'acqua e alla abrasione FGK 450/750V - FG1OK 450/750V - FGVOK 450/750V Cavo unipolare o multipolare, flessibile isolato in gomma sotto guaina di neoprene Si intendono adatti per posa fissa i cavi destinati a non essere spostati durante la vita del cantiere (es. cavo che dal contatore va al quadro generale e dal quadro generale alla gru o all'impianto di betonaggio). I cavi per posa mobile possono essere invece soggetti a spostamenti (es. cavo che dal quadro di prese a spina porta ad un utensile trasportabile). L'impianto elettrico deve essere eseguito, mantenuto e riparato da ditta o persona qualificata. Nei cantieri di una certa dimensione, in particolare per quelli dotati di propria cabina di trasformazione, è necessaria la presenza di personale competente in grado di effettuare sia le manovre che gli interventi di manutenzione ordinaria. Prima dell'utilizzo deve essere effettuata una verifica visiva e strumentale delle condizioni di idoneità delle diverse parti dell'impianto e dei singoli dispositivi di sicurezza. Tale verifica deve essere periodicamente ripetuta. La verifica deve essere effettuata da persona esperta e qualificata che deve rilasciare relazione scritta con i risultati delle misure, delle osservazioni effettuate sulle condizioni di conservazione e la specifica delle eventuali deficienze interessanti la sicurezza. Le deficienze riscontrate a seguito delle verifiche o in altre occasioni devono essere eliminate sollecitamente. Per le più gravi, l'eliminazione deve essere immediata, anche mediante interruzione dell'alimentazione della parte pericolosa fino al ristabilimento di condizioni sicure. In presenza di guasti che comportano la sospensione della fornitura di energia, quando tale sospensione può costituire causa di pericolo è necessario provvedere a che sia disponibile in cantiere una fonte di energia di riserva che possa tempestivamente intervenire o essere messa in funzione. In presenza di incendi che interessano gli impianti elettrici è vietato usare acqua per lo spegnimento e devono invece essere disponibili vicino ad ogni cabina, quadro, stazioni di trasformazione adatti estintori installati all'esterno individuabili con appositi cartelli.</p>	
Riferimenti normativi e note:	D.Lgs. 81/08	

	Piano preliminare della sicurezza relativo al cantiere sito nel comune di VIZZINI (CT) SCHEDE DI SICUREZZA	
		Rev. 1 del 21/12/2023

Scheda n°62	ATTIVITA' ELEMENTARI	CODICE AE047
Allegato		

	Piano preliminare della sicurezza relativo al cantiere sito nel comune di VIZZINI (CT)	
		Rev. 1 del 21/12/2023
		SCHEDE DI SICUREZZA

Scheda n°63	ATTIVITA' ELEMENTARI	CODICE AE048
FASE N° 1	INCANTIERAMENTO Predisposizione dell'area di cantiere. In questa fase lavorativa si prevedono tutte quelle operazioni propedeutiche alla realizzazio...	Area Lavorativa: A1
Operazione:	IMPIANTI DI MESSA A TERRA E PROTEZIONE CONTRO LE SCARICHE ATMOSFERICHE	
Macchine ed Attrezzature:		
Rischi per la sicurezza:	Elettrocuzione	
Dispositivi di Protezione Individuali (DPI):	Guanti isolanti Calzature isolanti	
Prescrizioni esecutive:	<p>L'impianto di terra deve essere unico per l'intera area occupata dal cantiere. L'impianto di terra è composto da:</p> <ul style="list-style-type: none"> -Elementi di dispersione; -Conduttori di terra; -Conduttori di protezione; -Collettore o nodo principale di terra; -Conduttori equipotenziali. <p>Elementi di dispersione I dispersori possono essere:</p> <ul style="list-style-type: none"> -Intenzionali (o artificiali) interrati, costituiti da tubi metallici, profilati, tondini, ecc., per i quali le norme fissano dimensioni minime, allo scopo di garantirne la necessaria resistenza meccanica ed alla corrosione (riguardo i picchetti massicci, maggiormente in uso, le dimensioni minime sono: diametro esterno 15 mm se in rame o in acciaio ramato). -Di fatto (o naturali) interrati costituiti essenzialmente dai ferri delle fondazioni in c.a. (plinti, platee, travi continue, paratie di contenimento). Possono essere utilizzate le camicie metalliche dei pozzi, ma non possono essere sfruttate le tubazioni dell'acquedotto pubblico. <p>I ferri delle fondazioni, in contatto elettrico con il terreno per mezzo del cls, costituiscono una grande superficie disperdente, che permette di raggiungere in genere bassi valori di resistenza verso terra, in grado di mantenersi inalterati anche per periodi di tempo molto lunghi.</p> <p>Conduttori di terra Il conduttore di terra collega i dispersori, intenzionali o di fatto, tra di loro e con il nodo principale di terra. La sezione del conduttore, in funzione delle eventuali protezioni contro l'usura meccaniche e contro la corrosione, deve essere di sezione minima conforme a quanto indicato dalle norme. Se il conduttore è nudo e non isolato svolge anche la funzione di dispersore e deve quindi avere le sezioni minime previste per questi elementi (se di rame cordato la sezione minima prevista è di 35 mm² con i fili elementari di diametro minimo 1,8 mm).</p> <p>Conduttori di protezione Il conduttore di protezione (PE) collega le masse delle utenze elettriche al nodo principale di terra. Il conduttore di protezione può far parte degli stessi cavi di alimentazione o essere esterno ad essi, con lo stesso percorso o con percorso diverso. Le sezioni minime devono essere non inferiori alla sezione del conduttore di fase, per sezioni fino a 16 mm², con un minimo di 6 mm² se i conduttori di protezione sono esterni ai cavi o tubi; se i conduttori di fase sono di sezione tra i 16 e i 35 mm² possono essere utilizzati conduttori di protezione di sezione 16 mm²; se i conduttori sono di sezione superiore ai 35 mm² i conduttori di protezione possono avere sezione ridotta alla metà di questi.</p> <p>Collettore o nodo principale di terra È l'elemento di collegamento tra i conduttori di terra, i conduttori di protezione ed i collegamenti equipotenziali. È solitamente costituito da una barra in rame, che deve essere</p>	

	Piano preliminare della sicurezza relativo al cantiere sito nel comune di VIZZINI (CT)	
		Rev. 1 del 21/12/2023
		SCHEDE DI SICUREZZA

Scheda n°63	ATTIVITA' ELEMENTARI	CODICE AE048
	<p>situata in posizione accessibile ed avere i collegamenti sezionabili.</p> <p>Conduttori equipotenziali Sono gli elementi che collegano il nodo di terra alle masse metalliche estranee. Per massa estranea si intende una tubazione o una struttura metallica, non facenti parti dell'impianto elettrico, che presentino una bassa resistenza verso terra. Nei cantieri edili, dove la tensione che può permanere sulle masse per un tempo indefinito non può superare i 25 V, si considera massa estranea qualunque parte metallica con resistenza verso terra < 200 Ohm (es. ponteggi metallici, baracche in lamiera non isolate). I conduttori di terra, di protezione ed equipotenziali, se costituiti da cavi unipolari, devono avere l'isolante di colore giallo-verde. Per i conduttori nudi non sono prescritti colori o contrassegni specifici; qualora sia necessario contraddistinguerli da altri conduttori, devono essere usate fascette di colore giallo-verde o etichette con il segno grafico della messa a terra. Lo stesso simbolo deve individuare i morsetti destinati al collegamento dei conduttori di terra, equipotenziali e di protezione.</p> <p>Protezione contro le scariche atmosferiche Per stabilire le dimensioni limite delle strutture metalliche presenti in cantiere quali ad esempio i ponteggi metallici, le gru e gli impianti di betonaggio, oltre le quali le stesse non solo più autoprotette ed è quindi necessaria la protezione contro le scariche atmosferiche, occorre rifarsi a quanto prescritto nell'appendice A della norma CEI 81-1 (1990) e successive modificazioni "Protezione di strutture contro i fulmini" applicando le indicazioni fornite per le strutture di classe F "installazioni provvisorie". Come già per l'impianto di terra anche quello di protezione contro le scariche atmosferiche può utilizzare i dispersori previsti per l'edificio finito; in ogni caso l'impianto di messa a terra nel cantiere deve essere unico.</p> <p>In presenza di anomalie negli impianti di messa a terra che possono comprometterne l'efficacia è necessario sospendere l'erogazione di energia elettrica alla zona o impianto o macchina interessate e provvedere a ripristinare le condizioni di sicurezza prima di rimettere in funzione la parte interrotta. Istruzioni per gli addetti L'impianto di messa a terra e quello di protezione contro le scariche atmosferiche devono essere verificati prima della loro messa in servizio e periodicamente ad intervalli non superiori ai 2 anni per garantire lo stato di efficienza. A tal fine gli impianti devono essere denunciati all'ISPESL competente per territorio. Indipendentemente dall'omologazione e dalle successive verifiche di cui sopra gli impianti devono essere verificati preventivamente e periodicamente da persona esperta e competente al fine di garantire le condizioni di sicurezza ed il loro mantenimento per tutta la durata dei lavori.</p>	
Riferimenti normativi e note:	D.Lgs. 81/08	
Allegato		

	Piano preliminare della sicurezza relativo al cantiere sito nel comune di VIZZINI (CT)	
		Rev. 1 del 21/12/2023
		SCHEDE DI SICUREZZA

Scheda n°64	ATTIVITA' ELEMENTARI	CODICE AE049
FASE N° 1	INCANTIERAMENTO Predisposizione dell'area di cantiere. In questa fase lavorativa si prevedono tutte quelle operazioni propedeutiche alla realizzazio...	Area Lavorativa: A1
Operazione:	RETI PRINCIPALI DI DISTRIBUZIONE DI ACQUA	
Macchine ed Attrezzature:		
Rischi per la sicurezza:	Abrasioni, ferite, punture, tagli Movimentazione manuale dei carichi Getti, schizzi	
Dispositivi di Protezione Individuali (DPI):	Caschi Calzature di sicurezza Guanti	
Prescrizioni esecutive:	<p>La distribuzione dell'acqua per usi lavorativi deve essere fatta in modo razionale, evitando in quanto possibile l'uso di recipienti improvvisati in cantiere. Le tubature devono essere ben raccordate tra loro e, se non interrate, devono risultare assicurate a parti stabili della costruzione o delle opere provvisoriale. Si deve evitare il passaggio di tubature in corrispondenza dei conduttori o di altre componenti degli impianti elettrici. In corrispondenza dei punti di utilizzo devono essere installati idonei rubinetti e prese idriche; inoltre devono essere installati idonei sistemi per la raccolta dell'acqua in esubero o accidentalmente fuoriuscita.</p> <p>Se si utilizzano acque non potabili per usi lavorativi, in corrispondenza dei punti di presa e di utilizzo è necessario segnalare la non potabilità dell'acqua con segnaletica appropriata.</p> <p>In tutti i casi le acque utilizzate devono essere esaminate con regolarità per individuare i contaminanti e, ove nel caso, trattate in modo adeguato.</p> <p>Quando l'acqua di lavorazione viene scaricata su acque pubbliche essa può richiedere un trattamento preventivo per evitare inquinamenti secondo le normative vigenti.</p> <p>In presenza di guasti che comportano la sospensione della fornitura quando tale sospensione può costituire causa di pericolo è necessario provvedere a che sia disponibile in cantiere una fonte di riserva che possa tempestivamente essere utilizzata o messa in funzione.</p>	
Riferimenti normativi e note:	D.Lgs. 81/08	
Allegato		

	Piano preliminare della sicurezza relativo al cantiere sito nel comune di VIZZINI (CT)	
		Rev. 1 del 21/12/2023
		SCHEDE DI SICUREZZA

Scheda n°65	ATTIVITA' ELEMENTARI	CODICE AE051
FASE N° 5	OPERE DI COLLEGAMENTO IMPIANTO CABINA MT/AT	Area Lavorativa: A2
Operazione:	DELIMITAZIONE DEL CANTIERE	
Macchine ed Attrezzature:		
Rischi per la sicurezza:	Abrasioni, ferite, punture, tagli Movimentazione manuale dei carichi Getti, schizzi	
Dispositivi di Protezione Individuali (DPI):	Casco di sicurezza Guanti Scarpe di sicurezza	
Prescrizioni esecutive:	<p>Misure tecniche di prevenzione</p> <p>L'accesso involontario di non addetti ai lavori alle zone corrispondenti al cantiere deve essere impedito mediante recinzione robuste e durature, munite di segnaletiche scritte ricordanti il divieto e di segnali di pericolo.</p> <p>Quando per la natura dell'ambiente o per l'estensione del cantiere non sia praticamente realizzabile la recinzione completa, è necessario provvedere almeno ad apporre sbarramenti e segnalazioni in corrispondenza delle eventuali vie di accesso alla zona proibita e recinzioni in corrispondenza dei luoghi di lavoro fissi, degli impianti e dei depositi che possono costituire pericolo.</p> <p>Per i cantieri e luoghi di lavoro che hanno una estensione progressiva (es. stradali) devono essere adottati provvedimenti che seguono l'andamento dei lavori e comprendenti, a seconda dei casi, mezzi materiali di segregazione e segnalazione, oppure, uomini con funzione di segnalatori o sorveglianti.</p> <p>Quando è possibile il passaggio o lo stazionamento di terzi in prossimità di posti di lavoro sopraelevati, devono essere adottate misure per impedire la caduta di oggetti e materiali nonché protezioni per l'arresto degli stessi.</p> <p>Recinzioni, sbarramenti, cartelli segnaletici, segnali, protezioni devono essere di natura tale da risultare costantemente ben visibili. Ove non risulti sufficiente l'illuminazione naturale, gli stessi devono essere illuminati artificialmente; l'illuminazione deve comunque essere prevista per le ore notturne.</p> <p>Istruzioni per gli addetti</p> <p>Le recinzioni, delimitazioni, segnalazioni devono essere tenuti in efficienza per tutta la durata dei lavori. Quando per esigenze lavorative si renda necessario rimuovere in tutto o in parte tali protezioni, deve essere previsto un sistema alternativo di protezione quale la sorveglianza continua delle aperture che consentono l'accesso di estranei ai luoghi di lavoro pericolosi.</p> <p>I sistemi di protezione devono essere ripristinati non appena vengono a cessare i motivi della loro rimozione e comunque sempre prima di sospendere la sorveglianza alternativa, anche se conseguenza delle pause di lavoro.</p> <p>Fino al completamento delle protezioni per il passaggio o lo stazionamento di terzi in prossimità di posti di lavoro sopraelevati, la zona esposta a rischio di caduta accidentale di materiale dall'alto deve essere delimitata e/o sorvegliata al fine di evitare la presenza di persone.</p> <p>Procedure di emergenza</p> <p>In generale non sono di competenza del piano di sicurezza del cantiere le procedure di emergenza che si riferiscono a terzi; peraltro, in relazione alle caratteristiche dei lavori, nell'ipotesi che si possano verificare situazioni pericolose che travalichino le misure di sicurezza adottate e che interferiscano con la popolazione all'esterno dei luoghi di lavoro, le procedure di emergenza consistono essenzialmente nel definire procedure di immediata segnalazione al sistema di protezione civile ed alla delimitazione e sorveglianza della zona interessata dall'evento.</p> <p>Dispositivi di protezione individuale</p>	

	Piano preliminare della sicurezza relativo al cantiere sito nel comune di VIZZINI (CT)	
		Rev. 1 del 21/12/2023
		SCHEDE DI SICUREZZA

Scheda n°65	ATTIVITA' ELEMENTARI	CODICE AE051
	<p>Di norma non può essere previsto l'uso di dispositivi di protezione individuali riguardo a soggetti estranei all'ambiente di lavoro.</p> <p>In presenza di soggetti appartenenti ad un ambiente di lavoro "terzo", nei confronti del quale interferiscono le lavorazioni in oggetto, sarà necessario rivedere la "valutazione del rischio" ed eventualmente ridefinire l'impiego dei dispositivi di protezione individuali, di competenza di tali soggetti.</p> <p>In tali casi si devono definire regole e procedure mediante i piani di coordinamento.</p> <p>Informazione e formazione</p> <p>Le informazioni sui rischi evidenziati dall'analisi dei pericoli e delle situazioni pericolose presenti o che si possono presentare devono essere fornite a tutti i lavoratori impegnati nell'esecuzione delle opere. Una specifica formazione deve essere fornita ai soggetti preposti alla gestione delle emergenze.</p> <p>In presenza di soggetti appartenenti ad un ambiente di lavoro "terzo", nei confronti del quale interferiscono le lavorazioni in oggetto, sarà necessario estendere l'informazione ed eventuale formazione a tali soggetti per il tramite dei rispettivi responsabili.</p> <p>Segnaletica</p> <p>Una segnaletica appropriata deve essere installata in corrispondenza degli accessi al cantiere e/o delle zone di lavoro confinanti con l'ambiente esterno per segnalare a terzi la natura del pericolo ed i rischi conseguenti. Sono da considerare in particolare i seguenti cartelli o segnali:</p> <ul style="list-style-type: none"> -Divieto di accesso agli estranei ai lavori; -Movimentazione di mezzi meccanici; -Pericolo di caduta di materiale dall'alto; -Pericolo di caduta all'interno di scavi o vani aperti nel terreno; -Riduzione di velocità per i veicoli; -Obbligo di transito su marciapiede opposto per i pedoni; -Avviso di riduzione della carreggiata utile; " Semafori; <p>quant'altro in relazione alla natura ed alle caratteristiche dei lavori.</p>	
Riferimenti normativi e note:	D.Lgs. 81/08	
Allegato		

	Piano preliminare della sicurezza relativo al cantiere sito nel comune di VIZZINI (CT)	
		Rev. 1 del 21/12/2023
		SCHEDE DI SICUREZZA

Scheda n°66	ATTIVITA' ELEMENTARI	CODICE AE064
FASE N° 1	INCANTIERAMENTO Predisposizione dell'area di cantiere. In questa fase lavorativa si prevedono tutte quelle operazioni propedeutiche alla realizzazio...	Area Lavorativa: A1
FASE N° 2	REALIZZAZIONE CENTRALE FOTVOLTAICA	Area Lavorativa: A1
FASE N° 3	REALIZZAZIONE IMPIANTI	Area Lavorativa: A1
FASE N° 4	OPERE DI SISTEMAZIONE AREA ED AGRICOLE	Area Lavorativa: A1
FASE N° 5	OPERE DI COLLEGAMENTO IMPIANTO CABINA MT/AT	Area Lavorativa: A2
FASE N° 6	SMOBILIZZO E PULIZIA CANTIERE Smobilizzo del cantiere con lo smontaggio delle postazioni di lavoro fisse, delle baracche, di tutti gli impianti di cantiere, delle opere provvisional...	Area Lavorativa: A1
Operazione:	USO MASCHERINA FACCIALE FILTRANTE	
Macchine ed Attrezzature:		
Rischi per la sicurezza:	Infezioni virali polmonari Febbri virali	
Dispositivi di Protezione Individuali (DPI):	Mascherine facciali FFP2 - FFP3	
Prescrizioni esecutive:	<p>Le maschere facciali ad uso medico EN 14683 devono essere marcate CE in accordo con Direttiva 93/42/CEE o Regolamento (UE) 2017/745 (applicabile a decorrere dal 26 maggio 2020, entrato in vigore il 25 Maggio 2017). Le maschere facciali ad uso medico specificate nella presente norma europea sono classificate in due tipi (Tipo I e Tipo II) secondo l'efficienza di filtrazione batterica, mentre il Tipo II è ulteriormente suddiviso a seconda che la maschera sia resistente o meno agli spruzzi. La "R" indica la resistenza agli spruzzi.</p> <p>Mascherine EN 149 Le semimaschere filtranti antipolvere EN 149 sono classificate in base alla loro efficienza filtrante e della loro perdita di tenuta verso l'interno totale massima. Sono previste 3 classi: - FFP1 - FFP2 - FFP3</p> <p>La perdita di tenuta totale verso l'interno è costituita da tre componenti: - perdita di tenuta facciale; - perdita di tenuta della valvola di espirazione (se presente); - penetrazione del filtro.</p> <p>Per le semimaschere filtranti antipolvere indossate in conformità alle informazioni del fabbricante, i risultati di almeno 46 dei 50 esercizi individuali (cioè 10 soggetti x 5 esercizi) per la perdita di tenuta totale verso l'interno non devono essere maggiori di: - 25% per FFP1 - 11% per FFP2 - 5% per FFP3 e, in aggiunta, almeno 8 delle 10 medie aritmetiche relative a ciascun portatore per la perdita di tenuta totale verso l'interno non devono essere maggiori di: - 22% per FFP1 - 8% per FFP2 - 2% per FFP3</p> <p>Come indossare la mascherina (v. immagine allegata):</p> <p>Assicurarsi che il viso sia pulito e rasato. I respiratori non devono essere indossati in presenza di barba, baffi e basette che possono impedire una buona aderenza al viso. Assicurarsi che i capelli siano raccolti indietro e non ci siano gioielli che interferiscono con il bordo di tenuta del respiratore</p>	

	Piano preliminare della sicurezza relativo al cantiere sito nel comune di VIZZINI (CT)	
		Rev. 1 del 21/12/2023
		SCHEDE DI SICUREZZA

Scheda n°66	ATTIVITA' ELEMENTARI	CODICE AE064
	<p>1. Con il rovescio del respiratore rivolto verso l'alto, aiutandosi con la linguetta, separare il lembo superiore ed inferiore del respiratore fino a ottenere una forma a conchiglia. Piegarne leggermente il centro dello stringinaso.</p> <p>2. Assicurarsi che non vi siano pieghe all'interno di ciascun lembo.</p> <p>3. Tenere il respiratore in una mano, con il lato aperto rivolto verso il viso. Afferrare con l'altra mano entrambi gli elastici. Posizionare il respiratore sotto il mento con lo stringinaso rivolto verso l'alto e tirare gli elastici sopra il capo.</p> <p>4. Posizionare l'elastico superiore sulla sommità del capo e quello inferiore sotto le orecchie. Gli elastici non devono essere attorcigliati. Aggiustare i lembi superiore e inferiore fino ad ottenere una tenuta ottimale e assicurarsi.</p> <p>5. Usando entrambe le mani, modellare lo stringinaso facendolo aderire perfettamente a naso e guance.</p> <p>6. Effettuare la prova di tenuta coprendo il respiratore con entrambe le mani facendo attenzione a non modificarne la tenuta</p> <p>Se si usa un respiratore senza valvola - espirare con decisione Se si usa un respiratore con valvola - inspirare con decisione Se si percepiscono perdite d'aria intorno al naso, aggiustare lo stringinaso. Se si percepiscono perdite d'aria lungo i bordi del respiratore, riposizionare gli elastici e ripetere la prova di tenuta.</p>	
Riferimenti normativi e note:	D.Lgs. 81/08 - D.P.C.M. 11 Marzo 2020	
Allegato		

	Piano preliminare della sicurezza relativo al cantiere sito nel comune di VIZZINI (CT)	
		Rev. 1 del 21/12/2023
		SCHEDE DI SICUREZZA

Scheda n°67	ATTIVITA' ELEMENTARI	CODICE AE065
FASE N° 1	INCANTIERAMENTO Predisposizione dell'area di cantiere. In questa fase lavorativa si prevedono tutte quelle operazioni propedeutiche alla realizzazio...	Area Lavorativa: A1
FASE N° 2	REALIZZAZIONE CENTRALE FOTVOLTAICA	Area Lavorativa: A1
FASE N° 3	REALIZZAZIONE IMPIANTI	Area Lavorativa: A1
FASE N° 4	OPERE DI SISTEMAZIONE AREA ED AGRICOLE	Area Lavorativa: A1
FASE N° 5	OPERE DI COLLEGAMENTO IMPIANTO CABINA MT/AT	Area Lavorativa: A2
FASE N° 6	SMOBILIZZO E PULIZIA CANTIERE Smobilizzo del cantiere con lo smontaggio delle postazioni di lavoro fisse, delle baracche, di tutti gli impianti di cantiere, delle opere provvisional...	Area Lavorativa: A1
Operazione:	LAVAGGIO MANI	
Macchine ed Attrezzature:		
Rischi per la sicurezza:	Infezioni virali polmonari Febbri virali	
Dispositivi di Protezione Individuali (DPI):	Guanti protettivi	
Prescrizioni esecutive:	<p>Il lavaggio delle mani ha lo scopo di garantire un'adeguata pulizia e igiene delle mani attraverso una azione meccanica.</p> <p>Per l'igiene delle mani è sufficiente il comune sapone, ma, in assenza di acqua si può ricorrere ai cosiddetti igienizzanti per le mani (hand sanitizers), a base alcolica. Si ricorda che una corretta igiene delle mani richiede che si dedichi a questa operazione non meno di 40-60 secondi se si operiamo per il lavaggio con acqua e sapone e non meno di 30-40 secondi se invece si è scelto l'uso di igienizzanti a base alcolica.</p> <p>Questi prodotti vanno usati quando le mani sono asciutte, altrimenti non sono efficaci e se si usano frequentemente possono provocare secchezza della cute.</p> <p>In commercio esistono presidi medico-chirurgici e biocidi autorizzati con azione battericida, ma bisogna fare attenzione a non abusarne.</p> <p>L'uso prolungato potrebbe favorire nei batteri lo sviluppo di resistenze nei confronti di questi prodotti, aumentando il rischio di infezioni.</p> <p>Lavare frequentemente le mani è importante, soprattutto quando si trascorre molto tempo in luoghi pubblici.</p> <p>Il lavaggio delle mani è particolarmente importante in alcune situazioni, ad esempio:</p> <p>PRIMA DI</p> <ul style="list-style-type: none"> o mangiare o maneggiare o consumare alimenti o somministrare farmaci o medicare o toccare una ferita o applicare o rimuovere le lenti a contatto o usare il bagno o toccare un ammalato <p>DOPO</p> <ul style="list-style-type: none"> o aver tossito, starnutito o soffiato il naso o essere stati a stretto contatto con persone ammalate o essere stati a contatto con animali o aver usato il bagno 	

	Piano preliminare della sicurezza relativo al cantiere sito nel comune di VIZZINI (CT) SCHEDE DI SICUREZZA	
		Rev. 1 del 21/12/2023

Scheda n°67	ATTIVITA' ELEMENTARI	CODICE AE065
	o aver toccato cibo crudo, in particolare carne, pesce, pollame e uova o aver maneggiato spazzatura o aver usato un telefono pubblico, maneggiato soldi, ecc. o aver usato un mezzo di trasporto (bus, taxi, auto, ecc.) o aver soggiornato in luoghi molto affollati	
Riferimenti normativi e note:	D.Lgs. 81/08 - D.P.C.M. 11 Marzo 2020	
Allegato		

	Piano preliminare della sicurezza relativo al cantiere sito nel comune di VIZZINI (CT)	
		Rev. 1 del 21/12/2023
		SCHEDE DI SICUREZZA

Scheda n°68	MACCHINE ED ATTREZZATURE	CODICE ATTREZ001
FASE N° 1	INCANTIERAMENTO Predisposizione dell'area di cantiere. In questa fase lavorativa si prevedono tutte quelle operazioni propedeutiche alla realizzazio...	Area Lavorativa: A1
FASE N° 2	REALIZZAZIONE CENTRALE FOTOVOLTAICA	Area Lavorativa: A1
FASE N° 3	REALIZZAZIONE IMPIANTI	Area Lavorativa: A1
FASE N° 4	OPERE DI SISTEMAZIONE AREA ED AGRICOLE	Area Lavorativa: A1
FASE N° 5	OPERE DI COLLEGAMENTO IMPIANTO CABINA MT/AT	Area Lavorativa: A2
Descrizione macchina:	AUTOCARRI - DUMPER	
Sono automezzi utilizzati per il trasporto all'interno del cantiere o su strada di materiale quale terra, sabbia, cemento ecc.		
Rischi per la sicurezza:	Investimento di persone o cose Errata manovra operatore Caduta di materiale dall'alto Cedimento parti meccaniche della macchine Vibrazioni Rumore Caduta a livello e scivolamento	
Dispositivi di Protezione Individuali (DPI):	guanti, scarpe di sicurezza, tuta, casco, dispositivi otoprotettori	
Prescrizioni esecutive:	<p>PRIMA DELL'USO verificare l'efficienza dei dispositivi frenanti e di tutti i comandi in genere verificare l'efficienza delle luci e dei dispositivi di segnalazione acustica e luminosa controllare che i percorsi in cantiere siano adeguati per la stabilità del mezzo</p> <p>DURANTE L'USO azionare il girofaro non trasportare persone all'interno del cassone adeguare la velocità ai limiti stabiliti in cantiere e transitare a passo d'uomo in prossimità dei posti di lavoro richiedere l'aiuto di personale a terra per eseguire le manovre in spazi ristretti o quando la visibilità è incompleta non azionare il ribaltabile con il mezzo in posizione inclinata non superare la portata massima non superare l'ingombro massimo posizionare e fissare adeguatamente il carico in modo che risulti ben distribuito e che non possa subire spostamenti durante il trasporto non caricare materiale sfuso oltre l'altezza delle sponde durante i rifornimenti di carburante spegnere il motore e non fumare</p> <p>DOPO L'USO eseguire le operazioni di revisione e manutenzione con particolare riguardo per i pneumatici e per l'impianto frenante, secondo le indicazioni del libretto segnalare eventuali anomalie di funzionamento pulire il mezzo e gli organi di comando</p> <p>- Le macchine di movimento terra devono essere provviste di segnalatore a luce gialla intermittente sul tetto del posto di guida e di avvisatore acustico all'innesto della retromarcia. - Devono essere dotate di strutture di protezioni in caso di ribaltamento (ROPS). - Devono essere inoltre dotate di strutture di protezione in caso di caduta di oggetti (FOPS). - Tutte le macchine devono essere dotate di marchio CE e conformi alle norme secondo la "Nuova direttiva macchine" (D.Lgs. 12/2010)</p>	
Riferimenti normativi e note:	D.Lgs.81/08, D.Lgs.17/10, Codice Strada	

	Piano preliminare della sicurezza relativo al cantiere sito nel comune di VIZZINI (CT) SCHEDE DI SICUREZZA	
		Rev. 1 del 21/12/2023

Scheda n°68	MACCHINE ED ATTREZZATURE	CODICE ATTREZ001
Allegato		

	Piano preliminare della sicurezza relativo al cantiere sito nel comune di VIZZINI (CT)	
		Rev. 1 del 21/12/2023
		SCHEDE DI SICUREZZA

Scheda n°70	MACCHINE ED ATTREZZATURE	CODICE ATTREZ003
FASE N° 1	INCANTIERAMENTO Predisposizione dell'area di cantiere. In questa fase lavorativa si prevedono tutte quelle operazioni propedeutiche alla realizzazio...	Area Lavorativa: A1
FASE N° 2	REALIZZAZIONE CENTRALE FOTOVOLTAICA	Area Lavorativa: A1
FASE N° 3	REALIZZAZIONE IMPIANTI	Area Lavorativa: A1
FASE N° 4	OPERE DI SISTEMAZIONE AREA ED AGRICOLE	Area Lavorativa: A1
FASE N° 5	OPERE DI COLLEGAMENTO IMPIANTO CABINA MT/AT	Area Lavorativa: A2
FASE N° 6	SMOBILIZZO E PULIZIA CANTIERE Smobilizzo del cantiere con lo smontaggio delle postazioni di lavoro fisse, delle baracche, di tutti gli impianti di cantiere, delle opere provvisional...	Area Lavorativa: A1
Descrizione macchina:	AUTOCARRO-FURGONE	
Vengono utilizzati per il trasporto di materiali di qualsiasi genere in genere imballato (furgoni) o sciolto (autocarri)		
Rischi per la sicurezza:	Errata manovra operatore Caduta di materiale dall'alto Cedimento parti meccaniche della macchine Vibrazioni Rumore Inalazione polveri, fibre, gas, vapori Caduta a livello e scivolamento Investimento di persone o cose Ribaltamento, perdita di stabilità	
Dispositivi di Protezione Individuali (DPI):		
Prescrizioni esecutive:	Assegnare il mezzo solo al personale autorizzato Controllare prima della messa in funzione la perfetta efficienza del mezzo Dotare il mezzo di appropriata e completa cassetta del pronto soccorso Caricare il mezzo in modo tale che il carico non limiti la visibilità del conducente Assicurare la stabilità del carico Assicurarsi che il carico non sporga posteriormente più dei 3/10 della lunghezza del mezzo e segnalarlo con pannello riflettente con dimensioni 50x50 cm. In caso di sosta lasciare almeno 70 cm. per il passaggio dei pedoni Non trasportare persone Non azionare il ribaltabile con il mezzo in posizione inclinata Durante i rifornimenti spegnere il motore e non fumare E' compito dell'addetto al mezzo, segnalare eventuali guasti In caso di scarsa visibilità munire i mezzi di fascia a strisce rifrangenti In cantiere segnalare l'operatività del mezzo con segnale luminoso	
Riferimenti normativi e note:	D.Lgs. 81/08, D.Lgs.17/10, Codice Strada	

	Piano preliminare della sicurezza relativo al cantiere sito nel comune di VIZZINI (CT) SCHEDE DI SICUREZZA	
		Rev. 1 del 21/12/2023

Scheda n°70	MACCHINE ED ATTREZZATURE	CODICE ATTREZ003
Allegato		

	Piano preliminare della sicurezza relativo al cantiere sito nel comune di VIZZINI (CT)	
		Rev. 1 del 21/12/2023
		SCHEDE DI SICUREZZA

Scheda n°71	MACCHINE ED ATTREZZATURE	CODICE ATTREZ004
FASE N° 1	INCANTIERAMENTO Predisposizione dell'area di cantiere. In questa fase lavorativa si prevedono tutte quelle operazioni propedeutiche alla realizzazio...	Area Lavorativa: A1
FASE N° 2	REALIZZAZIONE CENTRALE FOTOVOLTAICA	Area Lavorativa: A1
FASE N° 3	REALIZZAZIONE IMPIANTI	Area Lavorativa: A1
FASE N° 4	OPERE DI SISTEMAZIONE AREA ED AGRICOLE	Area Lavorativa: A1
FASE N° 6	SMOBILIZZO E PULIZIA CANTIERE Smobilizzo del cantiere con lo smontaggio delle postazioni di lavoro fisse, delle baracche, di tutti gli impianti di cantiere, delle opere provvisional...	Area Lavorativa: A1
Descrizione macchina:	AUTOCARRO CON GRU	
Autogrù gommata, con stabilizzatori e braccio elevatore telescopico, per movimentazione carichi.		
Rischi per la sicurezza:	Folgorazione per contatto linee aeree Investimento di persone o cose Errata manovra operatore Caduta di materiale dall'alto Cedimento parti meccaniche della macchine Mancato funzionamento dispositivi di sicurezza	
Dispositivi di Protezione Individuali (DPI):	-guanti - calzature di sicurezza - casco - cuffie o tappi auricolari - indumenti protettivi	
Prescrizioni esecutive:	<ul style="list-style-type: none"> -Verificare che nella zona di lavoro non vi siano linee elettriche aeree che possano interferire con le manovre di rotazione, allungamento o sollevamento del braccio -controllare i percorsi e le aree di manovra -verificare l'efficienza dei comandi -applicare le apposite piastre per aumentare, se previsto, la superficie di appoggio degli stabilizzatori verificare che la macchina sia posizionata in modo da lasciare uno spazio sufficiente e sicuro per il passaggio delle persone o delimitare la zona operativa con transenne, cavalletti o nastri segnatori -azionare il girofaro -preavvisare con segnalazione acustica l'inizio delle manovre -prestare attenzione alle segnalazioni prima di procedere con le manovre -possibilmente evitare, nella movimentazione del carico, di passare sopra i posti di lavoro e di transito -eseguire le operazioni di sollevamento e scarico con le funi in posizione verticale; -i tiri in diagonale sono assolutamente vietati -durante il lavoro notturno illuminare le zone d'operazione -segnalare eventuali funzionamenti irregolari o situazioni ritenute a rischio -non effettuare alcun intervento sugli organi in movimento -mantenere puliti i comandi -non lasciare nessun carico sospeso -posizionare la macchina ove previsto, arretrare il braccio telescopico ed azionare il freno di stazionamento -eseguire le operazioni di revisione e manutenzione attenendosi alle indicazioni del libretto della macchina fornito dal fabbricante 	
Riferimenti normativi e note:	D.Lgs. 81/08, D.Lgs.17/10, Codice Strada	

	Piano preliminare della sicurezza relativo al cantiere sito nel comune di VIZZINI (CT) SCHEDE DI SICUREZZA	
		Rev. 1 del 21/12/2023

Scheda n°71	MACCHINE ED ATTREZZATURE	CODICE ATTREZ004
Allegato		

	Piano preliminare della sicurezza relativo al cantiere sito nel comune di VIZZINI (CT)	
		Rev. 1 del 21/12/2023
		SCHEDE DI SICUREZZA

Scheda n°72	MACCHINE ED ATTREZZATURE	CODICE ATTREZ008
FASE N° 1	INCANTIERAMENTO Predisposizione dell'area di cantiere. In questa fase lavorativa si prevedono tutte quelle operazioni propedeutiche alla realizzazio...	Area Lavorativa: A1
FASE N° 2	REALIZZAZIONE CENTRALE FOTOVOLTAICA	Area Lavorativa: A1
Descrizione macchina:	AUTOGRU	
Rischi per la sicurezza:	Ribaltamento, perdita di stabilità Investimento di persone o cose Caduta di materiale dall'alto Rumore Vibrazioni Interferenze con linee elettriche aeree Interferenze con servizi (tubazioni, cavi, ecc.) Contatti con macchinari, organi in movimento	
Dispositivi di Protezione Individuali (DPI):	guanti, scarpe di sicurezza, tuta, casco, imbracatura di sicurezza	
Prescrizioni esecutive:	<ul style="list-style-type: none"> - Tutti gli apparecchi di sollevamento non manuali di portata superiore ai 200 kg sono soggetti a omologazione ISPESL. - Il datore di lavoro o chi per esso deve effettuare la verifica trimestrale delle funi e delle catene degli organi di sollevamento. - Gli apparecchi di sollevamento non manuali con portata superiore a 200 kg devono essere sottoposti a verifica annuale da parte degli Ispettori delle USL (ex ENPI) locali. - L'ISPESL assieme al libretto di omologazione rilascia una targhetta di immatricolazione che deve essere apposta, a cura del proprietario, sulla macchina in posizione ben visibile. - Per gli apparecchi di sollevamento di portata superiore a 200 kg, immessi sul mercato con la marcatura CE, il datore di lavoro è tenuto alla sola trasmissione all'ISPESL, all'atto dell'acquisto, della dichiarazione di conformità o CE redatta dal costruttore (D.Lgs. 17/2010). - Nel caso la gru sia comandata mediante radiocomando è necessario che questo sia conforme a quanto previsto dal D.Lgs.81/08, che ne norma la costruzione, l'installazione e l'uso. Al momento dell'acquisto di questo dispositivo è bene verificare che sia omologato dall'ISPESL, quindi provvisto di targhetta riportante il numero e fornito di libretto di istruzione tecnica, da tenere sempre in cantiere. - L'alimentazione della gru dovrà avvenire tramite cavo di alimentazione flessibile multipolare; la gru dovrà essere dotata di interruttore generale ed interruttore differenziale ubicati sul quadro elettrico, tutte le apparecchiature elettriche dovranno essere conformi alle norme C.E.I. - I componenti dell'impianto elettrico devono presentare un grado di protezione minimo IP 44, anche se è comunque consigliabile, quando si operi in ambienti soggetti a getti d'acqua, adottare un grado di protezione di almeno IP 55. - Si ricorda infine che tutte le prese e le spine devono essere conformi a quanto previsto dalla norma C.E.I. 23-12. - Occorre verificare le distanze da linee elettriche in tensione in modo che la gru durante il suo utilizzo non possa mai arrivare a meno di 5 m da queste, sia con la struttura che con il carico. Quando ciò non sia tecnicamente possibile si dovranno prendere le opportune precauzioni, previo avviso all'ente gestore delle linee elettriche. - Devono inoltre essere installati i seguenti dispositivi di sicurezza: <ul style="list-style-type: none"> - arresto automatico della gru e del carico in caso di interruzione dell'energia elettrica anche su una sola fase; - dispositivo di frenatura per il pronto arresto e la posizione di fermo del carico e del mezzo; - dispositivi acustici di segnalazione del moto e di illuminazione del campo di manovra ; - funzionamento del motore innestato anche durante la discesa del carico. 	

	Piano preliminare della sicurezza relativo al cantiere sito nel comune di VIZZINI (CT)	
		Rev. 1 del 21/12/2023
		SCHEDE DI SICUREZZA

Scheda n°72	MACCHINE ED ATTREZZATURE	CODICE ATTREZ008
	<p>- La gru non deve mai essere utilizzata per: portate superiori a quelle previste dal libretto di omologazione; sradicare alberi, pali o massi o qualsiasi altra opera interrata; strappare casseforme di getti importanti; trasportare persone anche per brevi tratti.</p> <p>- La forca deve essere utilizzata solo per operazioni di scarico degli autocarri di approvvigionamento, e comunque senza mai superare con il carico altezze da terra superiori a 2 m. Per il sollevamento di materiali minuti si devono obbligatoriamente utilizzare cassoni metallici o dispositivi equivalenti tali da impedire la caduta del carico.</p> <p>- Nel caso in cui il vento superi i 45 km/h, si devono interrompere le operazioni e provvedere all'ancoraggio supplementare della gru ed allo sbloccaggio del braccio lasciandolo così libero di ruotare.</p> <p>- Tutte le macchine idevono essere dotate di marchio CE e conformi alle norme armonizzate secondo la "Nuova direttiva macchine" (D.Lgs. 17/2010).</p> <p>Prima dell'Uso: -verificare l'eventuale presenza di strutture fisse o di linee elettriche aeree che possano interferire con la rotazione del braccio -controllare la stabilità della base d'appoggio -nel caso di gru a base rotante, verificare la regolare applicazione della protezione sul perimetro del carro di base -verificare la chiusura dello sportello del quadro -nel caso di gru traslante su rotaie, verificare che le vie di corsa siano libere e sbloccare gli ancoraggi alle rotaie -verificare l'efficienza di tutti i fine corsa elettrici e meccanici -verificare il corretto funzionamento della pulsantiera -verificare il corretto avvolgersi della fune di sollevamento sul tamburo e le sue condizioni -verificare l'efficienza dei dispositivi di sicurezza</p> <p>Durante l'Uso: -manovrare la gru da una postazione sicura o dalla cabina -avvisare con le segnalazioni acustiche l'inizio delle manovre -attenersi alle portate indicate dai cartelli -eseguire con gradualità le manovre -durante lo spostamento dei carichi evitare, possibilmente, di passare sulle aree di lavoro e di transito -non eseguire il sollevamento di materiale male imbracato o accatastato scorrettamente nei contenitori -nel caso di possibile interferenza con altre gru limitrofe, attenersi alle disposizioni ricevute</p> <p>Dopo l'Uso: segnalare tempestivamente qualsiasi eventuale anomalia di funzionamento -rialzare il gancio ed avvicinarlo alla torre -scollegare elettricamente la gru</p>	
Riferimenti normativi e note:	D.Lgs. 81/08, D.Lgs.17/10, Norme CEI	
Allegato		

	Piano preliminare della sicurezza relativo al cantiere sito nel comune di VIZZINI (CT) SCHEDE DI SICUREZZA	
		Rev. 1 del 21/12/2023

Scheda n°73	MACCHINE ED ATTREZZATURE	CODICE ATTREZ011
FASE N° 4	OPERE DI SISTEMAZIONE AREA ED AGRICOLE	Area Lavorativa: A1
Descrizione macchina:	SCALA AEREA (tipo sfilo manuale)	
Rischi per la sicurezza:	Caduta dall'alto da scala portatile Caduta di materiale dall'alto Impatti, investimenti con opere provvisoriale Presenza di persone estranea in zona a rischio	
Dispositivi di Protezione Individuali (DPI):	Tuta protettiva Scarpe di sicurezza Guanti Casco	
Prescrizioni esecutive:	<p>PRIMA DELL'USO</p> <p>Controllare le condizioni di sicurezza della scala</p> <p>Il posizionamento della scala deve essere preceduto dalla posa in opera di segnaletica di sicurezza e, ove necessario, il transito dei pedoni e/o degli autoveicoli dovrà essere deviato. Porre particolare attenzione alle possibili interferenze con le linee elettriche aeree.</p> <p>Non usare la scala oltre il terzultimo scalino.</p> <p>Posizionare il piede della scala ad 1/4 della lunghezza della scala stessa.</p> <p>L'integrità, all'estremità inferiore dei montanti dei dispositivi antisdrucchiolevoli.</p> <p>L'esistenza, quando necessaria, dei dispositivi antisdrucchiolevoli di appoggio e/o dei dispositivi di trattenuta dell'estremità superiore della scala e la loro integrità.</p> <p>L'efficienza degli innesti delle scale a elementi innestati e delle staffe di scorrimento e aggancio delle scale a sfilo.</p> <p>L'integrità dei pioli e il loro incastro nei montanti.</p> <p>Questi ultimi dovranno apparire privi di fessurazioni, screpolature od altro.</p> <p>La scala deve appoggiare su superfici piane, resistenti e non sdrucchiolevoli evitando l'uso di mezzi di fortuna che possano pregiudicarne la stabilità.</p> <p>Su terreno cedevole va inserita sotto i montanti una idonea tavola di legno, per evitare sprofondamenti.</p> <p>Se esiste dislivello tra i due montanti occorre compensarlo con un apposito piedino antisdrucchiolevole regolabile.</p> <p>La sommità della scala deve essere appoggiata in modo sicuro e con giusto angolo di inclinazione.</p>	
Riferimenti normativi e note:	D.Lgs. 81/08	
Allegato		

	Piano preliminare della sicurezza relativo al cantiere sito nel comune di VIZZINI (CT)	
		Rev. 1 del 21/12/2023
		SCHEDE DI SICUREZZA

Scheda n°74	MACCHINE ED ATTREZZATURE	CODICE ATTREZ016
FASE N° 1	INCANTIERAMENTO Predisposizione dell'area di cantiere. In questa fase lavorativa si prevedono tutte quelle operazioni propedeutiche alla realizzazio...	Area Lavorativa: A1
Descrizione macchina:	GRUPPO ELETTROGENO	
Si tratta di un dispositivo di produzione d'energia elettrica a carburante.		
Rischi per la sicurezza:	Abrasioni, ferite, punture, tagli Urti, compressioni, impatti, colpi Rumore Caduta a livello e scivolamento Incendio Elettrocuzione	
Dispositivi di Protezione Individuali (DPI):	- calzature di sicurezza - guanti - cuffie o tappi auricolari - indumenti protettivi	
Prescrizioni esecutive:	PRIMA DELL'USO: non installare in ambienti chiusi e poco ventilati collegare all'impianto di messa a terra il gruppo elettrogeno distanziare il gruppo elettrogeno dai posti di lavoro verificare il funzionamento dell'interruttore di comando e di protezione verificare l'efficienza della strumentazione DURANTE L'USO: non aprire o rimuovere gli sportelli per i gruppi elettrogeni privi di interruttore di protezione, alimentare gli utilizzatori interponendo un quadro elettrico a norma eseguire il rifornimento di carburante a motore spento e non fumare segnalare tempestivamente gravi anomalie DOPO L'USO: disinserire l'interruttore e spegnere il motore eseguire le operazioni di manutenzione e revisione a motore spento segnalare le eventuali anomalie di funzionamento effettuare le operazioni di manutenzione secondo le indicazioni fornite dal fabbricante	
Riferimenti normativi e note:	D.Lgs. 81/08, D.Lgs.17/10	
Allegato		

	Piano preliminare della sicurezza relativo al cantiere sito nel comune di VIZZINI (CT)	
		Rev. 1 del 21/12/2023
		SCHEDE DI SICUREZZA

Scheda n°75	MACCHINE ED ATTREZZATURE	CODICE ATTREZ017
FASE N° 1	INCANTIERAMENTO Predisposizione dell'area di cantiere. In questa fase lavorativa si prevedono tutte quelle operazioni propedeutiche alla realizzazio...	Area Lavorativa: A1
FASE N° 2	REALIZZAZIONE CENTRALE FOTOVOLTAICA	Area Lavorativa: A1
FASE N° 3	REALIZZAZIONE IMPIANTI	Area Lavorativa: A1
FASE N° 5	OPERE DI COLLEGAMENTO IMPIANTO CABINA MT/AT	Area Lavorativa: A2
FASE N° 6	SMOBILIZZO E PULIZIA CANTIERE Smobilizzo del cantiere con lo smontaggio delle postazioni di lavoro fisse, delle baracche, di tutti gli impianti di cantiere, delle opere provvional...	Area Lavorativa: A1
Descrizione macchina:	UTENSILI ELETTRICI PORTATILI	
Rischi per la sicurezza:	Abrasioni, ferite, punture, tagli Elettrocuzione Rumore Caduta a livello e scivolamento Caduta di materiale dall'alto	
Dispositivi di Protezione Individuali (DPI):	-guanti - calzature di sicurezza - casco - cuffie o tappi auricolari - occhiali	
Prescrizioni esecutive:	<p>- Gli utensili elettrici portatili devono essere alimentati a bassa tensione: un impianto elettrico è ritenuto a bassa tensione quando la tensione è uguale o minore a 400 volt efficaci per corrente alternata e a 600 volt per corrente continua .</p> <p>- Gli utensili elettrici devono disporre di un isolamento supplementare che viene definito doppio isolamento: esso è riconoscibile dal simbolo del doppio quadrato ed è accompagnato dal marchio del laboratorio che ne attesta l'idoneità (ad esempio IMQ).</p> <p>- Le prese e le spine di corrente devono essere conformi alle norme CEI 17, CEI 23-12, del tipo CEE-17 di colore blu (220 V), verde (50 V) o viola (24 V).</p> <p>- Si ricorda che se l'alimentazione degli utensili, che operano all'aperto o in luoghi molto umidi, è fornita da una rete a bassa tensione attraverso un trasformatore, questo deve avere l'avvolgimento primario separato ed isolato perfettamente dall'avvolgimento secondario.</p> <p>- Tutte le macchine devono essere dotate di marchio CE e conformi alle norme armonizzate secondo la "Nuova direttiva macchine" (D.Lgs. 17/2010).</p> <p>Prima dell'uso: verificare la presenza e la funzionalità delle protezioni verificare la pulizia dell'area circostante verificare la pulizia della superficie della zona di lavoro verificare l'integrità dei collegamenti elettrici verificare il buon funzionamento dell'interruttore di manovra verificare la corretta disposizione del cavo di alimentazione</p> <p>Durante l'uso: afferrare saldamente l'utensile non abbandonare l'utensile ancora in moto indossare i dispositivi di protezione individuale</p> <p>Dopo l'uso: lasciare il banco ed il luogo di lavoro libero da materiali lasciare la zona circostante pulita verificare l'efficienza delle protezioni e segnalare le eventuali anomalie di funzionamento</p>	

	Piano preliminare della sicurezza relativo al cantiere sito nel comune di VIZZINI (CT) SCHEDE DI SICUREZZA	
		Rev. 1 del 21/12/2023

Scheda n°75	MACCHINE ED ATTREZZATURE	CODICE ATTREZ017
Riferimenti normativi e note:	D.Lgs. 81/08, D.Lgs.17/10, NORME CEI	
Allegato		

	Piano preliminare della sicurezza relativo al cantiere sito nel comune di VIZZINI (CT)	
		Rev. 1 del 21/12/2023
		SCHEDE DI SICUREZZA

Scheda n°76	MACCHINE ED ATTREZZATURE	CODICE ATTREZ018
FASE N° 5	OPERE DI COLLEGAMENTO IMPIANTO CABINA MT/AT	Area Lavorativa: A2
Descrizione macchina:	SALDATRICE OSSIDOACETILENICA	
La saldatura è un procedimento usato per realizzare a caldo giunzioni stabili tra pezzi metallici, con o senza apporto di materiale fuso.		
Rischi per la sicurezza:	Incendio Esplosione Radiazioni non ionizzanti Caduta a livello e scivolamento Schiacciamento Rumore	
Dispositivi di Protezione Individuali (DPI):	guanti contro le ustioni, scarpe di sicurezza, tuta, occhiali o schermo, cuffie o tappi auricolari	
Prescrizioni esecutive:	PRIMA DELL'USO: verificare l'assenza di gas o materiale infiammabile nell'ambiente o su tubazioni e/o serbatoi sui quali si effettuano gli interventi verificare la stabilità e il vincolo delle bombole sul carrello porta bombole verificare l'integrità dei tubi di gomma e le sue giunzioni con le bombole controllare i dispositivi di sicurezza contro il ritorno di fiamma: all'impugnatura, dopo i riduttori di pressione e nelle tubazioni lunghe più di 5 m. verificare la funzionalità dei riduttori di pressione e dei manometri in caso di lavorazione in ambienti confinati predisporre un adeguato sistema di aspirazione fumi e/o di ventilazione DURANTE L'USO: trasportare le bombole con l'apposito carrello evitare di utilizzare la fiamma libera in corrispondenza delle bombole e delle tubazioni del gas non lasciare le bombole esposte ai raggi solari o ad altre fonti di calore nelle pause di lavoro spegnere la fiamma e chiudere l'afflusso del gas è opportuno tenere un estintore sul posto di lavoro segnalare eventuali malfunzionamenti DOPO L'USO: spegnere la fiamma chiudendo le valvole d'afflusso del gas collocare il tutto in luogo apposito e lontano da qualsiasi fonte di calore segnalare eventuali anomalie di funzionamento	
Riferimenti normativi e note:	D.Lgs. 81/08, D.Lgs.17/10	

	Piano preliminare della sicurezza relativo al cantiere sito nel comune di VIZZINI (CT) SCHEDE DI SICUREZZA	
		Rev. 1 del 21/12/2023

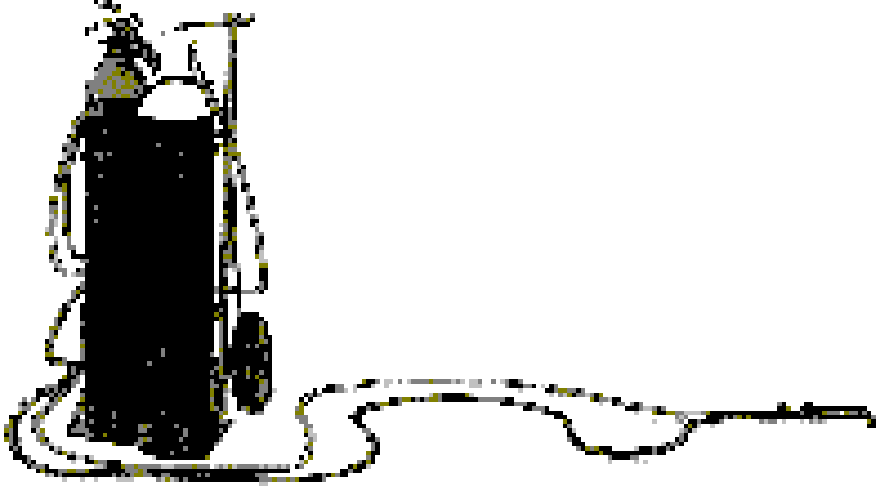
Scheda n°76	MACCHINE ED ATTREZZATURE	CODICE ATTREZ018
Allegato		

	Piano preliminare della sicurezza relativo al cantiere sito nel comune di VIZZINI (CT)	
		Rev. 1 del 21/12/2023
		SCHEDE DI SICUREZZA

Scheda n°77	MACCHINE ED ATTREZZATURE	CODICE ATTREZ019
FASE N° 1	INCANTIERAMENTO Predisposizione dell'area di cantiere. In questa fase lavorativa si prevedono tutte quelle operazioni propedeutiche alla realizzazio...	Area Lavorativa: A1
FASE N° 3	REALIZZAZIONE IMPIANTI	Area Lavorativa: A1
FASE N° 4	OPERE DI SISTEMAZIONE AREA ED AGRICOLE	Area Lavorativa: A1
FASE N° 5	OPERE DI COLLEGAMENTO IMPIANTO CABINA MT/AT	Area Lavorativa: A2
Descrizione macchina:	ESCAVATORE (oleodinamico)	
Macchina usata per lo scavo ed il movimento di terra od altro materiale incoerente.		
Rischi per la sicurezza:	Investimento di persone o cose Errata manovra operatore Caduta di materiale dall'alto Cedimento parti meccaniche della macchine Vibrazioni Rumore Inalazione polveri, fibre, gas, vapori Caduta a livello e scivolamento Ribaltamento, perdita di stabilità Folgorazione per contatto linee aeree Interferenze con servizi (tubazioni, cavi, ecc.)	
Dispositivi di Protezione Individuali (DPI):	calzature di sicurezza, guanti, indumenti protettivi, cuffie o tappi auricolari, tuta	
Prescrizioni esecutive:	<ul style="list-style-type: none"> - Le macchine di movimento terra devono essere provviste di segnalatore a luce gialla intermittente sul tetto del posto di guida e di avvisatore acustico all'innesto della retromarcia. - Devono essere dotate di strutture di protezioni in caso di ribaltamento (ROPS) (D.M. 28.11.1987, n° 593). - Devono essere inoltre dotate di strutture di protezione in caso di caduta di oggetti (FOPS) (D.M. 28.11.1987, n° 594). - Per quel che riguarda il rumore emesso dalle macchine movimento terra, sono validi il D.M. n. 588 del 28.11.1987 ed il D.Lgs n.135 del 27.01.92. - Tutte le macchine devono essere dotate di marchio CE e conformi alle norme armonizzate secondo la "Nuova direttiva macchine" (D.Lgs. 17/2010) PRIMA DELL'USO: controllare le aree di lavoro per evitare pericolosi avvicinamenti a strutture pericolanti o a superfici cedevoli controllare la chiusura di tutti gli sportelli del vano motore verificare l'integrità dei tubi flessibili e dell'impianto oleodinamico in genere controllare l'efficienza dell'attacco della pinza e delle connessioni dei tubi garantire la visibilità del posto di guida controllare l'efficienza dei comandi verificare che l'avvisatore acustico ed il girofaro siano regolarmente funzionanti DURANTE L'USO: segnalare l'operatività del mezzo col girofaro chiudere gli sportelli della cabina non ammettere a bordo della macchina altre persone mantenere sgombra e pulita la cabina mantenere stabile il mezzo durante la demolizione nelle fasi inattive tenere a distanza di sicurezza il braccio dai lavoratori per le interruzioni momentanee di lavoro, prima di scendere dal mezzo azionare il dispositivo di blocco dei comandi	

	Piano preliminare della sicurezza relativo al cantiere sito nel comune di VIZZINI (CT) SCHEDE DI SICUREZZA	
		Rev. 1 del 21/12/2023

Scheda n°77	MACCHINE ED ATTREZZATURE	CODICE ATTREZ019
	<p>durante i rifornimenti di carburante spegnere il motore e non fumare segnalare tempestivamente eventuali gravi anomalie DOPO L'USO: posizionare la macchina ove previsto, abbassare la benna a terra, inserire il blocco dei comandi ed azionare il freno di stazionamento pulire gli organi di comando da grasso, olio, etc. eseguire le operazioni di revisione e manutenzione seguendo le indicazioni del libretto, segnalando eventuali guasti</p>	
Riferimenti normativi e note:	DLgs 81/08, D.Lgs.17/10, Codice Stradale	
Allegato		

	Piano preliminare della sicurezza relativo al cantiere sito nel comune di VIZZINI (CT)	
		Rev. 1 del 21/12/2023
		SCHEDE DI SICUREZZA

Scheda n°78	MACCHINE ED ATTREZZATURE	CODICE ATTREZ024
FASE N° 1	INCANTIERAMENTO Predisposizione dell'area di cantiere. In questa fase lavorativa si prevedono tutte quelle operazioni propedeutiche alla realizzazio...	Area Lavorativa: A1
Descrizione macchina:	AUTOBETONIERA (fino a mc. 10 di portata)	
Rischi per la sicurezza:	Carico e scarico materiale Ribaltamento, perdita di stabilità Investimento di persone o cose Errata manovra operatore Scarsa manutenzione mezzi meccanici Allergeni Crollo di pareti o solai per cedimenti strutturali	
Dispositivi di Protezione Individuali (DPI):	Casco Guanti Scarpe di sicurezza con suola imperforabile	
Prescrizioni esecutive:	PRIMA DELL'USO Definire le aree ed i percorsi interni al cantiere per i mezzi Realizzare aree di terreno stabile per posizionare la betoniera in fase di scarico Il mezzo di trasporto deve essere mantenuto in efficienza secondo il programma di manutenzione della casa costruttrice. Prima di utilizzare il mezzo devono comunque essere verificate le condizioni di efficienza dell'impianto frenante, dei dispositivi di segnalazione acustica e luminosa e degli specchi retrovisori. DURANTE L'USO Sospendere le attività in caso di forti piogge o presenza di neve e/o ghiaccio Il numero di passeggeri trasportati deve essere quello consentito dal libretto di circolazione. Il percorso degli automezzi deve essere separato e segnalato dal percorso pedonale nell'ambito del cantiere. Le manovre che possono presentare rischi (retromarcia, accosti, ecc.) devono essere assistite da personale a terra. Il carico dell'automezzo non deve oltrepassare il carico massimo consentito dal libretto dell'automezzo. DOPO L'USO La pulizia degli automezzi deve essere effettuata con regolarità ed affidata ad un responsabile della manutenzione.	
Riferimenti normativi e note:	D.Lgs. 81/08, D.Lgs.17/10, Codice della Strada	

	Piano preliminare della sicurezza relativo al cantiere sito nel comune di VIZZINI (CT) SCHEDE DI SICUREZZA	Rev. 1
		del 21/12/2023

Scheda n°78	MACCHINE ED ATTREZZATURE	CODICE ATTREZ024
Allegato		

	Piano preliminare della sicurezza relativo al cantiere sito nel comune di VIZZINI (CT)	
		Rev. 1 del 21/12/2023
		SCHEDE DI SICUREZZA

Scheda n°79	MACCHINE ED ATTREZZATURE		CODICE ATTREZ029
FASE N° 4	OPERE DI SISTEMAZIONE AREA ED AGRICOLE	Area Lavorativa: A1	
Descrizione macchina:	MONTACARICHI		
Apparecchiatura completa delle relative linee elettriche per forza motrice, illuminazione, segnalazione e la messa a terra, compresa la costruzione di sottoponte di lavoro			
Rischi per la sicurezza:	Carico e scarico materiale Ribaltamento, perdita di stabilità Errata manovra operatore Scarsa manutenzione mezzi meccanici Crollo di pareti o solai per cedimenti strutturali		
Dispositivi di Protezione Individuali (DPI):	- Tuta lavabile chiusa ai polsi e alle caviglie - Casco - Guanti - Scarpe di sicurezza con suola imperforabile		
Prescrizioni esecutive:	<p>Effettuare la messa in servizio di gru e apparecchi di sollevamento (argani, paranchi) di portata superiore a 200 kg., esclusi quelli azionati a mano e quelli già soggetti a speciali disposizioni di legge.</p> <p>Dovrà essere predisposto:</p> <ul style="list-style-type: none"> • un comando da terra con dispositivo ad azione mantenuta (a uomo morto) • una zona di carico con due tubi scorrevoli • una stazione di terra recintata con passaggio bloccato sotto la zona di carico <p>-I montacarichi messi in circolazione dopo il 1° aprile 2001: SN EN 12158-2 (vale lo stato della tecnica). Il costruttore deve fornire la relativa dichiarazione di conformità! Con questo tipo di montacarichi il costruttore deve fornire le barriere che delimitano la base e i cancelli presso la zona di carico.</p> <p>-I montacarichi messi in circolazione tra il 1° gennaio 1997 e il 31 marzo 2001: Il costruttore deve fornire la relativa dichiarazione di conformità! Se il montacarichi viene consegnato già munito di barriere alla base e di cancelli presso la zona di carico, bisogna rispettare le indicazioni del costruttore per l'installazione. I montacarichi sprovvisti di cancelli presso la zona di carico devono essere installati sui cantieri come indicato nell'immagine.</p> <p>-I montacarichi messi in circolazione prima del 1° gennaio 1997: I montacarichi devono soddisfare i requisiti di cui gli artt. 24-32 dell'Ordinanza sulla prevenzione degli infortuni (OPI). Se il montacarichi viene consegnato già munito di barriere alla base e di cancelli presso la zona di carico, bisogna rispettare le indicazioni del costruttore per l'installazione. I montacarichi sprovvisti di cancelli presso la zona di carico devono essere installati sui cantieri come indicato nell'immagine.</p>		
Riferimenti normativi e note:	D. Lgs. 81/08		

Piano preliminare della sicurezza relativo al cantiere sito nel comune di VIZZINI (CT)

SCHEDE DI SICUREZZA

Rev. 1
del 21/12/2023

Scheda n°79

MACCHINE ED ATTREZZATURE

CODICE ATTREZ029

Allegato

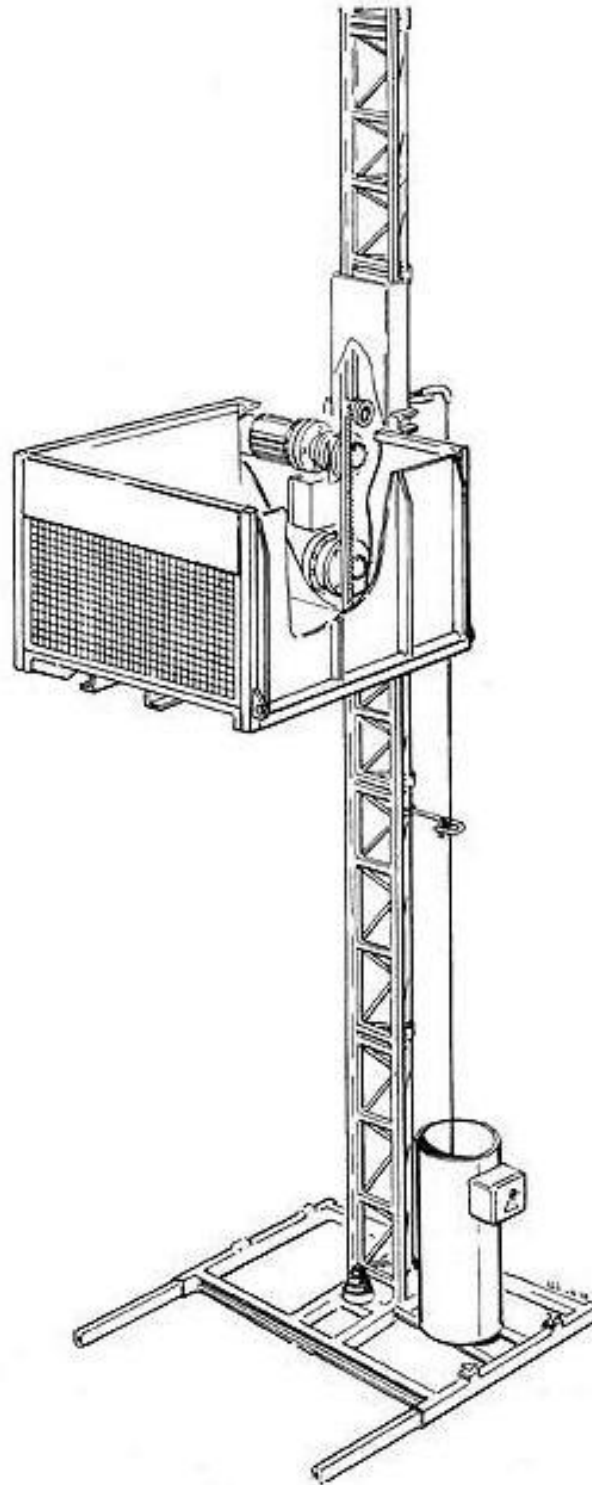

	Piano preliminare della sicurezza relativo al cantiere sito nel comune di VIZZINI (CT)	
		Rev. 1 del 21/12/2023
		SCHEDE DI SICUREZZA

Scheda n°80	MACCHINE ED ATTREZZATURE	CODICE ATTREZ030
FASE N° 1	INCANTIERAMENTO Predisposizione dell'area di cantiere. In questa fase lavorativa si prevedono tutte quelle operazioni propedeutiche alla realizzazio...	Area Lavorativa: A1
FASE N° 4	OPERE DI SISTEMAZIONE AREA ED AGRICOLE	Area Lavorativa: A1
FASE N° 6	SMOBILIZZO E PULIZIA CANTIERE Smobilizzo del cantiere con lo smontaggio delle postazioni di lavoro fisse, delle baracche, di tutti gli impianti di cantiere, delle opere provvisional...	Area Lavorativa: A1
Descrizione macchina:	MINIPALA TIPO SKID	
E' costituita sostanzialmente da una benna montata su mezzo gommato ed è usata in genere per lo scavo ed il caricamento di materiali incoerenti (per esempio sabbia, ghiaia ecc.).		
Rischi per la sicurezza:	Cesoimento Elettrocuzione Allergeni Inalazione polveri, fibre, gas, vapori Caduta di materiale dall'alto	
Dispositivi di Protezione Individuali (DPI):	guanti - calzature di sicurezza - casco - cuffie o tappi auricolari - indumenti protettivi	
Prescrizioni esecutive:	<ul style="list-style-type: none"> - Le macchine di movimento terra devono essere provviste di segnalatore a luce gialla intermittente sul tetto del posto di guida e di avvisatore acustico all'innesto della retromarcia. - Devono essere dotate di strutture di protezioni in caso di ribaltamento (ROPS). - Devono essere inoltre dotate di strutture di protezione in caso di caduta di oggetti (FOPS). - Per quel che riguarda il rumore emesso dalle macchine movimento terra, sono validi i riferimenti al D. Lgs. n° 81/08 - Tutte le macchine devono essere dotate di marchio CE e conformi alle norme armonizzate secondo la "Nuova direttiva macchine" (D.Lgs. 17/2010) <p>PRIMA DELL'USO: garantire la visibilità del posto di manovra (mezzi con cabina) verificare l'efficienza dei gruppi ottici per le lavorazioni in mancanza di illuminazione controllare l'efficienza dei comandi verificare che l'avvisatore acustico, il segnalatore di retromarcia ed il girofaro siano regolarmente funzionanti controllare la chiusura degli sportelli del vano motore verificare l'integrità dei tubi flessibili e dell'impianto oleodinamico in genere controllare i percorsi e le aree di lavoro verificando le condizioni di stabilità per il mezzo</p> <p>DURANTE L'USO: segnalare l'operatività del mezzo col girofaro non ammettere a bordo della macchina altre persone non utilizzare la benna per sollevare o trasportare persone trasportare il carico con la benna abbassata non caricare materiale sfuso sporgente dalla benna adeguare la velocità ai limiti stabiliti in cantiere ed in prossimità dei posti di lavoro transitare a passo d'uomo mantenere sgombro e pulito il posto di guida durante i rifornimenti di carburante spegnere il motore e non fumare segnalare eventuali gravi anomalie</p> <p>DOPO L'USO: posizionare correttamente la macchina, abbassando la benna a terra e azionando il freno di stazionamento pulire gli organi di comando da grasso, olio, ecc.</p>	

	Piano preliminare della sicurezza relativo al cantiere sito nel comune di VIZZINI (CT) SCHEDE DI SICUREZZA	Rev. 1
		del 21/12/2023

Scheda n°80	MACCHINE ED ATTREZZATURE	CODICE ATTREZ030
	pulire il mezzo eseguire le operazioni di revisione e manutenzione seguendo le indicazioni del libretto e segnalando eventuali guasti e segnalare eventuali anomalie di funzionamento	
Riferimenti normativi e note:	DLgs 81/08, D.Lgs.17/10, Codice della Strada	
Allegato		

	Piano preliminare della sicurezza relativo al cantiere sito nel comune di VIZZINI (CT)	
		Rev. 1 del 21/12/2023
		SCHEDE DI SICUREZZA

Scheda n°81	MACCHINE ED ATTREZZATURE	CODICE ATTREZ039
FASE N° 5	OPERE DI COLLEGAMENTO IMPIANTO CABINA MT/AT	Area Lavorativa: A2
Descrizione macchina:	MOTOCOMPRESSORE	
	Macchine producenti aria compressa costituite da un gruppo motore e da un gruppo compressore, il primo alimentato con motore a scoppio o diesel, o collegato alla rete elettrica, il secondo aspira aria e la comprime a pressione.	
Rischi per la sicurezza:	Proiezione di schegge e materiali Vibrazioni Rumore Errata manovra operatore Scarsa manutenzione mezzi meccanici Crollo di pareti o solai per cedimenti strutturali	
Dispositivi di Protezione Individuali (DPI):	guanti - calzature di sicurezza - casco - cuffie o tappi auricolari - indumenti protettivi	
Prescrizioni esecutive:	<p>Il compressore deve essere provvisto di carter completo di protezione delle pulegge, delle cinghie, dei volani e delle parti ad elevata temperatura; tale carter deve essere pieno o grigliato con maglie strette su tutti i lati accessibili; detti elementi devono anche essere protetti contro le polveri di cantiere in modo da evitare inconvenienti di funzionamento.</p> <p>Sulla macchina, o a portata di mano, deve essere installato un interruttore per l'immediato arresto in caso di bisogno.</p> <p>I comandi non devono avere parti sporgenti che possono permettere l'azionamento involontario.</p> <p>I motocompressori devono essere provvisti di una valvola di sicurezza tarata per la pressione massima di esercizio.</p> <p>I motocompressori devono essere provvisti di un dispositivo di arresto automatico del motore al raggiungimento della pressione massima di esercizio e quindi occorre verificarne l'efficienza.</p> <p>Si ricorda inoltre che per controllarne la regolarità di funzionamento, i motocompressori sono normalmente dotati di manometri ed eventuali termometri che devono essere collocati e mantenuti in modo che le loro indicazioni siano chiaramente visibili al personale addetto all'apparecchio; va inoltre controllata l'efficienza dei dispositivi di protezione contro gli eccessi di pressione .</p> <p>Tutte le macchine devono essere dotate di marchio CE e conformi alle norme armonizzate secondo la "Nuova direttiva macchine" (D.Lgs. 17/2010).</p> <p>PRIMA DELL'USO posizionare la macchina in luogo aerato sistemare il compressore in posizione sicuramente stabile allontanare dalla macchina i materiali infiammabili verificare la funzionalità della strumentazione verificare la pulizia del filtro dell'aria verificare le connessioni dei tubi</p> <p>DURANTE L'USO aprire il rubinetto dell'aria prima dell'accensione e fino al raggiungimento dello stato di regime del motore tenere sotto controllo i manometri non rimuovere gli sportelli del vano motore effettuare i rifornimenti di carburante a motore spento e non fumare segnalare eventuali funzionamenti anomali</p> <p>DOPO L'USO spegnere il motore e scaricare il serbatoio dell'aria eseguire le operazioni di revisione e manutenzione a motore spento e senza fumare nelle operazioni di manutenzione attenersi alle indicazioni fornite da fabbricante</p>	
Riferimenti normativi e note:	D.Lgs. 81/08, D.Lgs.17/10	
Allegato		

	Piano preliminare della sicurezza relativo al cantiere sito nel comune di VIZZINI (CT)	
		Rev. 1 del 21/12/2023
		SCHEDE DI SICUREZZA

Scheda n°82	MACCHINE ED ATTREZZATURE	CODICE ATTREZ043
FASE N° 5	OPERE DI COLLEGAMENTO IMPIANTO CABINA MT/AT	Area Lavorativa: A2
Descrizione macchina:	SCARIFICATRICE	
Altrimenti detta fresatrice è composta da un rullo fresante, un dispositivo di raccolta del fresato ed un nastro trasportatore per il caricamento su camion.		
Rischi per la sicurezza:	Schiacciamento Cesoiamento Abrasioni, ferite, punture, tagli Impigliamento, trascinamento Urti, compressioni, impatti, colpi Proiezione di schegge e materiali Ribaltamento, perdita di stabilità Caduta a livello e scivolamento Elettrocuzione Esposizione a polvere Rumore Vibrazioni Condizioni atmosferiche avverse Incidenti stradali	
Dispositivi di Protezione Individuali (DPI):	- Calzature di sicurezza - casco - cuffie o tappi auricolari - Mascherina - indumenti protettivi	
Prescrizioni esecutive:	<p>La macchina, semovente in fase operativa deve essere trasportata su carrello per il trasporto su strada per cui deve essere dotata di appositi ganci da traino.</p> <p>Durante le operazioni devono essere presenti le luci di lavoro e i dispositivi acustici di funzionamento.</p> <p>Per evitare che la polvere crei qualche danno al conducente necessario montare una cabina protettiva. le grandi dimensioni della macchina richiedono che essa possa essere ripiegabile su se stessa quando la Fresatrice viene trasportata su carrello per cui fornita di un pannello rigido frontale e da tendine laterali.</p> <p>Per evitare contatti elettrici casuali opportuno coprire interamente i cavi elettrici, specie in prossimità delle postazioni del manovratore.</p> <p>Per impedire l'avviamento se i comandi delle funzioni pericolose non sono in posizione d'arresto, le macchine con avviamento elettrico, pneumatico o idraulico del motore sono dotate di una funzione di avviamento in folle.</p> <p>I dispositivi di avviamento dei motori sono collocati in modo tale che l'operatore sia protetto dai pericoli che possono insorgere durante l'avviamento.</p> <p>E' opportuno installare un comando di arresto di emergenza, posto in posizione comoda, in grado di arrestare tutte le funzioni pericolose della macchina.</p> <p>Per evitare i rischi causati da parti in movimento i cofani dei motori sono fissati in modo permanente.</p> <p>Le componenti ruotanti su perno sono dotate di un dispositivo di blocco integrale, rigido, che impedisce la rotazione durante la manutenzione e/o il trasporto.</p> <p>La fresatrice può essere arrestata anche quando il motore in funzione.</p> <p>E' sempre possibile fissare in modo permanente i ripari e gli schermi devono, anche quando vengono aperti.</p> <p>Quando viene variata l'altezza dal suolo della lama che trattiene il fresato vi un sistema di allarme costituito da luci gialle lampeggianti, attivate per tutto il tempo nel quale resta variata l'altezza della protezione, visibili da tutte le direzioni all'interno dell'area di pericolo.</p> <p>Le macchine sono dotate di un dispositivo di sicurezza che impedisce qualsiasi movimento involontario della macchina quando la fresa viene abbassata in posizione di taglio.</p> <p>Durante la manutenzione i dispositivi di sollevamento sulle macchine sono dotati di un</p>	

	Piano preliminare della sicurezza relativo al cantiere sito nel comune di VIZZINI (CT)	
		Rev. 1 del 21/12/2023
		SCHEDE DI SICUREZZA

Scheda n°82	MACCHINE ED ATTREZZATURE	CODICE ATTREZ043
	<p>dispositivo di blocco meccanico per assicurare un sollevamento sicuro.</p> <p>Le macchine devono essere dotate di un avvisatore acustico. Il livello di suono generato deve essere al più pari a 93 dB misurato a una distanza di 7 m dalla parte anteriore della macchina. Deve essere possibile azionare l'avvisatore acustico dal posto di guida.</p> <p>La zona di articolazione delle macchine con articolazione a perno deve essere marcata su entrambe i lati .Il cartello di avvertimento ha la forma di un triangolo.</p> <p>Le grandi dimensioni della macchina fresatrice impongono, nella maggior parte dei casi, la chiusura della strada su cui si opera. La sua grande lentezza impedisce di effettuare repentine sbandate e rende sufficiente per lungo tempo la segnalazione fissa al più coadiuvata dal personale a terra se la strada a scorrimento veloce. Va invece sempre segnalato lo spostamento dei camions per il trasporto.</p> <p>Delimitare l'area di intervento deviando a distanza di sicurezza il traffico stradale verificare l'efficienza dei comandi e dei dispositivi acustici e luminosi verificare le regolari permanenze dei carter sul rotore fresante e sul nastro trasportatore</p> <p>non abbandonare i comandi durante il lavoro mantenere sgombra la cabina di comando durante il rifornimento di carburante spegnere il motore e non fumare segnalare eventuali anomali funzionamenti eseguire le operazioni di revisione e manutenzione della macchina a motore spento e come indicato dal fabbricante</p>	
Riferimenti normativi e note:	D.Lgs. 81/08, D.Lgs.17/10	
Allegato		

	Piano preliminare della sicurezza relativo al cantiere sito nel comune di VIZZINI (CT) SCHEDE DI SICUREZZA	
		Rev. 1 del 21/12/2023

Scheda n°83	MACCHINE ED ATTREZZATURE	CODICE ATTREZ044
FASE N° 5	OPERE DI COLLEGAMENTO IMPIANTO CABINA MT/AT	Area Lavorativa: A2
Descrizione macchina:	FINITRICE	
Macchina che serve per spianare, pressare e lisciare i materiali impiegati nella pavimentazione delle strade		
Rischi per la sicurezza:	Incendio Ustioni Esplosione Vapori di bitume Rumore Cesoimento	
Dispositivi di Protezione Individuali (DPI):	guanti, calzature di sicurezza, copricapo, indumenti protettivi (tute)	
Prescrizioni esecutive:	PRIMA DELL'USO: verificare l'efficienza dei comandi sul posto di guida e sulla pedana posteriore verificare l'efficienza dei dispositivi ottici verificare l'efficienza delle connessioni dell'impianto oleodinamico verificare l'efficienza del riduttore di pressione, dell'eventuale manometro e delle connessioni tra tubazioni, bruciatori e bombole segnalare adeguatamente l'area di lavoro, deviando il traffico stradale a distanza di sicurezza DURANTE L'USO: segnalare eventuali gravi guasti per gli addetti: non interporre nessun attrezzo per eventuali rimozioni nel vano coclea tenersi a distanza di sicurezza dai bruciatori tenersi a distanza di sicurezza dai fianchi di contenimento DOPO L'USO: spegnere i bruciatori e chiudere il rubinetto della bombola posizionare correttamente il mezzo azionando il freno di stazionamento provvedere ad una accurata pulizia eseguire le operazioni di revisione e manutenzione attenendosi alle indicazioni del libretto	
Riferimenti normativi e note:	D.Lgs. 81/08, D.Lgs.17/10	
Allegato		

	Piano preliminare della sicurezza relativo al cantiere sito nel comune di VIZZINI (CT) SCHEDE DI SICUREZZA	
		Rev. 1 del 21/12/2023

Scheda n°84	MACCHINE ED ATTREZZATURE	CODICE ATTREZ046
FASE N° 5	OPERE DI COLLEGAMENTO IMPIANTO CABINA MT/AT	Area Lavorativa: A2
Descrizione macchina:	VIBROCOMPATTATORE	
Si tratta di un'apparecchiatura utilizzata per la compattazione di massetti in cls e sottofondi in genere		
Rischi per la sicurezza:	Vibrazioni Rumore Inalazione gas di scarico Incendio	
Dispositivi di Protezione Individuali (DPI):	guanti - calzature di sicurezza - cuffie o tappi auricolari - indumenti protettivi	
Prescrizioni esecutive:	PRIMA DELL'USO: verificare la consistenza dell'area da compattare verificare l'efficienza dei comandi verificare l'efficienza dell'involucro coprimotore verificare l'efficienza del carter della cinghia di trasmissione DURANTE L'USO: non lasciare la macchina in moto senza sorveglianza non utilizzare la macchina in ambienti chiusi e poco ventilati durante il rifornimento di carburante spegnere il motore e non fumare segnalare tempestivamente eventuali malfunzionamenti DOPO L'USO: chiudere il rubinetto della benzina eseguire le operazioni di revisione e manutenzione necessarie al reimpiego della macchina a motore spento	
Riferimenti normativi e note:	D.Lgs. 81/08, D.Lgs.17/10	

Piano preliminare della sicurezza relativo al cantiere sito nel comune di VIZZINI (CT)

SCHEDA DI SICUREZZA

Rev. 1
del 21/12/2023

Scheda n°84

MACCHINE ED ATTREZZATURE

CODICE ATTREZ046

Allegato



	Piano preliminare della sicurezza relativo al cantiere sito nel comune di VIZZINI (CT) SCHEDE DI SICUREZZA	
		Rev. 1 del 21/12/2023

Scheda n°85	MACCHINE ED ATTREZZATURE	CODICE ATTREZ047
FASE N° 3 FASE N° 5	REALIZZAZIONE IMPIANTI OPERE DI COLLEGAMENTO IMPIANTO CABINA MT/AT	Area Lavorativa: A1 Area Lavorativa: A2
Descrizione macchina:	COMPATTATORE A PIATTO	
Si tratta di un'apparecchiatura utilizzata per la compattazione di massetti in cls e sottofondi in genere		
Rischi per la sicurezza:	Vibrazioni Rumore Inalazione gas di scarico Incendio	
Dispositivi di Protezione Individuali (DPI):	guanti - calzature di sicurezza - cuffie o tappi auricolari - indumenti protettivi	
Prescrizioni esecutive:	PRIMA DELL'USO: verificare la consistenza dell'area da compattare verificare l'efficienza dei comandi verificare l'efficienza dell'involucro coprimotore verificare l'efficienza del carter della cinghia di trasmissione DURANTE L'USO: non lasciare la macchina in moto senza sorveglianza non utilizzare la macchina in ambienti chiusi e poco ventilati durante il rifornimento di carburante spegnere il motore e non fumare segnalare tempestivamente eventuali malfunzionamenti DOPO L'USO: chiudere il rubinetto della benzina eseguire le operazioni di revisione e manutenzione necessarie al reimpiego della macchina a motore spento	
Riferimenti normativi e note:	D.Lgs. 81/08, D.Lgs.17/10	

	Piano preliminare della sicurezza relativo al cantiere sito nel comune di VIZZINI (CT) SCHEDE DI SICUREZZA	
		Rev. 1
		del 21/12/2023

Scheda n°85	MACCHINE ED ATTREZZATURE	CODICE ATTREZ047
Allegato		

	Piano preliminare della sicurezza relativo al cantiere sito nel comune di VIZZINI (CT)	
		Rev. 1 del 21/12/2023
		SCHEDE DI SICUREZZA

Scheda n°86	MACCHINE ED ATTREZZATURE		CODICE ATTREZ055
FASE N° 5	OPERE DI COLLEGAMENTO IMPIANTO CABINA MT/AT	Area Lavorativa: A2	
Descrizione macchina:	SALDATRICE ELETTRICA		
La saldatura è un procedimento usato per realizzare a caldo giunzioni stabili tra pezzi metallici, con o senza apporto di materiale fuso.			
Rischi per la sicurezza:	Ustioni Uso errato attrezzatura o macchina Esplosione Incendio Inalazione polveri, fibre, gas, vapori Scarsa manutenzione mezzi meccanici Crollo di pareti o solai per cedimenti strutturali		
Dispositivi di Protezione Individuali (DPI):	pedane o stuoie isolanti dove è possibile, grembiule di cuoio Casco Scarpe sicurezza con suola imperforabile Guanti anche nella sostituzione degli elettrodi, Otoprotettori Mascherine antipolvere Occhiali protettivi		
Prescrizioni esecutive:	<ul style="list-style-type: none"> - Gli utensili elettrici portatili devono essere alimentati a bassa tensione: un impianto elettrico è ritenuto a bassa tensione quando la tensione è uguale o minore a 400 volt efficaci per corrente alternata e a 600 volt per corrente continua. - Gli utensili elettrici devono disporre di un isolamento supplementare che viene definito doppio isolamento: esso è riconoscibile dal simbolo del doppio quadrato ed è accompagnato dal marchio del laboratorio che ne attesta l'idoneità (ad esempio IMQ). - Le prese e le spine di corrente devono essere conformi alle norme CEI 17, CEI 23-12, del tipo CEE-17 di colore blu (220 V), verde (50 V) o viola (24 V). - Si ricorda che se l'alimentazione degli utensili, che operano all'aperto o in luoghi molto umidi, è fornita da una rete a bassa tensione attraverso un trasformatore, questo deve avere l'avvolgimento primario separato ed isolato perfettamente dall'avvolgimento secondario. - Tutte le macchine devono essere dotate di marchio CE e conformi alle norme armonizzate secondo la "Nuova direttiva macchine" (D.Lgs. 17/2010). - Divieto di lavorare con la macchina sprovvista di dispositivi di sicurezza, dei ripari, o di rimuovere gli stessi. - Utilizzare apparecchiature e pinze portaelettrodi idonee allo scopo. - Esposizione di segnaletica di sicurezza. - Vietato l'uso ai non addetti ai lavori. - Operare in ambienti ben aerati o applicare aspiratore di fumi. - Delimitare con idonei schermi i posti di saldatura, soprattutto all'interno dei reparti di lavoro, per evitare abbagliamenti per chi si trova nelle adiacenze. - I collegamenti al circuito di saldatura vanno effettuati con la saldatrice fuori tensione. - Gli operatori devono calzare i guanti anche nella manutenzione, pulizia e sostituzione degli elettrodi. - Le pinze portaelettrodi non devono avere parti conduttrici accessibili e non vanno raffreddate immergendole in acqua. - I residui degli elettrodi non vanno gettati o abbandonati, ma raccolti in apposito contenitore. PRIMA DELL'USO: verificare l'integrità dei cavi e della spina di alimentazione verificare l'integrità della pinza porta elettrodo non effettuare operazioni di saldatura in presenza di materiali infiammabili DURANTE L'USO: non intralciare i passaggi con il cavo di alimentazione allontanare il personale non addetto alle operazioni di saldatura		

	Piano preliminare della sicurezza relativo al cantiere sito nel comune di VIZZINI (CT)	Rev. 1
		del 21/12/2023
SCHEDE DI SICUREZZA		

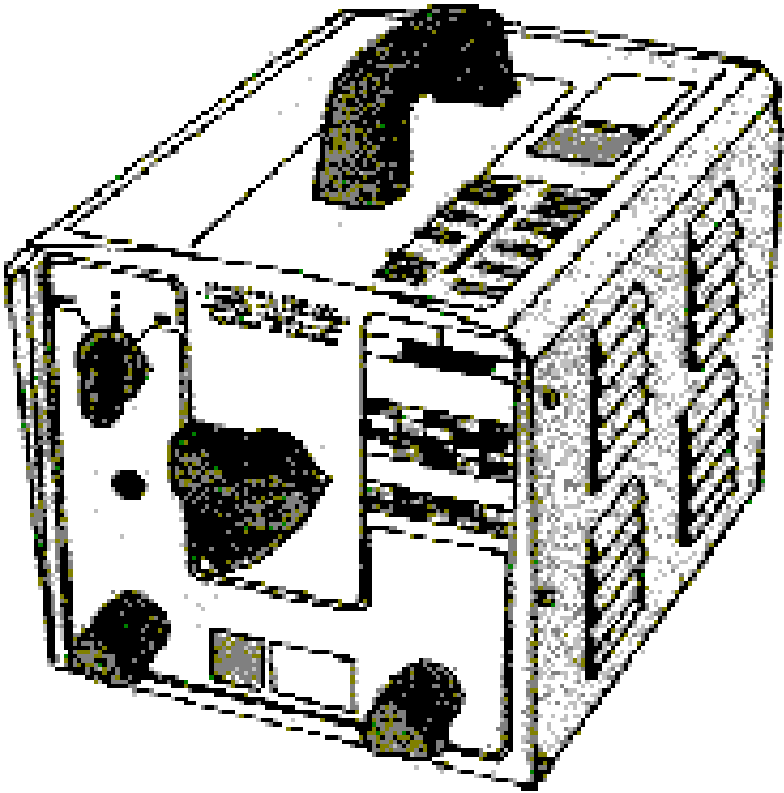
Scheda n°86	MACCHINE ED ATTREZZATURE	CODICE ATTREZ055
	<p>nelle pause di lavoro interrompere l'alimentazione elettrica in caso di lavorazione in ambienti confinati, predisporre un adeguato sistema di aspirazione fumi e/o di ventilazione DOPO L'USO: staccare il collegamento elettrico della macchina segnalare eventuali malfunzionamenti Eseguire i lavori sempre con altre persone in grado di disinserire tempestivamente la sorgente d'energia, e prestare i primi soccorsi</p>	
Riferimenti normativi e note:	D.Lgs. 81/08, D.Lgs.17/10	
Allegato		

	Piano preliminare della sicurezza relativo al cantiere sito nel comune di VIZZINI (CT)	
		Rev. 1 del 21/12/2023
		SCHEDE DI SICUREZZA

Scheda n°87	MACCHINE ED ATTREZZATURE	CODICE ATTREZ057
FASE N° 6	SMOBILIZZO E PULIZIA CANTIERE Smobilizzo del cantiere con lo smontaggio delle postazioni di lavoro fisse, delle baracche, di tutti gli impianti di cantiere, delle opere provvisoriali...	Area Lavorativa: A1
Descrizione macchina:	MARTELLO DEMOLITORE	
	Martello demolitore ad aria compressa o elettrico a mano.	
Rischi per la sicurezza:	Rumore Vibrazioni Urti, compressioni, impatti, colpi Esposizione a polveri Elettrocuzione	
Dispositivi di Protezione Individuali (DPI):	guanti, scarpe di sicurezza, tuta, dispositivi otoprotettori, occhiali, mascherina, elmetto	
Prescrizioni esecutive:	PRIMA DELL'USO: verificare la presenza e l'efficienza della cuffia antirumore verificare l'efficienza del dispositivo di comando controllare le connessioni tra tubi di alimentazione ed utensile segnalare la zona esposta a livello di rumorosità elevato DURANTE L'USO: impugnare saldamente l'utensile eseguire il lavoro in condizioni di stabilità adeguata utilizzare il martello senza forzature evitare turni di lavoro prolungati e continui interrompere l'afflusso dell'aria nelle pause di lavoro e scaricare la tubazione segnalare tempestivamente eventuali malfunzionamenti DOPO L'USO: disattivare il compressore e scaricare il serbatoio dell'aria scollegare i tubi di alimentazione dell'aria controllare l'integrità dei tubi di adduzione dell'aria Verificare l'uso costante dei D.P.I. da parte di tutto il personale operante Sensibilizzazione periodica al personale operante relativamente ai rischi specifici delle operazioni da eseguire	
Riferimenti normativi e note:	D.Lgs. 81/08, D.Lgs.17/10	

	Piano preliminare della sicurezza relativo al cantiere sito nel comune di VIZZINI (CT) SCHEDE DI SICUREZZA	
		Rev. 1 del 21/12/2023

Scheda n°87	MACCHINE ED ATTREZZATURE	CODICE ATTREZ057
Allegato		

	Piano preliminare della sicurezza relativo al cantiere sito nel comune di VIZZINI (CT) SCHEDE DI SICUREZZA	
		Rev. 1 del 21/12/2023

Scheda n°88	MACCHINE ED ATTREZZATURE	CODICE ATTREZ058
FASE N° 2	REALIZZAZIONE CENTRALE FOTOVOLTAICA	Area Lavorativa: A1
Descrizione macchina:	BATTIPALO	
Macchinario utilizzato per l'infissione di pali o palancole nel terreno		
Rischi per la sicurezza:	Investimento di persone o cose Folgorazione per contatto linee aeree Cedimento parti meccaniche della macchine Vibrazioni Rumore Caduta a livello e scivolamento	
Dispositivi di Protezione Individuali (DPI):	guanti, scarpe di sicurezza, tuta, casco, dispositivi otoprotettori	
Prescrizioni esecutive:	PRIMA DELL'USO: verificare che nella zona di lavoro non vi siano linee elettriche aeree che possano interferire con le operazioni della macchina controllare i percorsi e le aree di manovra, approntando gli eventuali rafforzamenti curare l'orizzontalità e la stabilità della macchina segnalare l'area operativa esposta a livello di rumorosità elevata DURANTE L'USO: posizionare correttamente il palo con la relativa cuffia bloccando la mazza battente in posizione di sicurezza procedere all'infissione del palo mantenendo il personale a distanza di sicurezza mantenere puliti gli organi di comando da grasso, olio, ecc. segnalare tempestivamente eventuali malfunzionamenti o situazioni pericolose DOPO L'USO: calare a terra la mazza battente e posizionare correttamente la macchina inattiva eseguire le operazioni di revisione e manutenzione necessarie al reimpiego della macchina (funi, guida, dispositivi d'arresto della mazza, ecc.) a motori spenti nelle operazioni di manutenzione attenersi alle indicazioni del libretto	
Riferimenti normativi e note:	D.Lgs. 81/08, D.Lgs.17/10	

Piano preliminare della sicurezza relativo al cantiere sito nel comune di VIZZINI (CT)

SCHEDE DI SICUREZZA

Rev. 1
del 21/12/2023

Scheda n°88	MACCHINE ED ATTREZZATURE	CODICE ATTREZ058
Allegato		

	Piano preliminare della sicurezza relativo al cantiere sito nel comune di VIZZINI (CT)	
		Rev. 1 del 21/12/2023
		SCHEDE DI SICUREZZA

Scheda n°89	MACCHINE ED ATTREZZATURE	CODICE ATTREZ097
FASE N° 1	INCANTIERAMENTO Predisposizione dell'area di cantiere. In questa fase lavorativa si prevedono tutte quelle operazioni propedeutiche alla realizzazio...	Area Lavorativa: A1
FASE N° 2	REALIZZAZIONE CENTRALE FOTOVOLTAICA	Area Lavorativa: A1
FASE N° 3	REALIZZAZIONE IMPIANTI	Area Lavorativa: A1
FASE N° 5	OPERE DI COLLEGAMENTO IMPIANTO CABINA MT/AT	Area Lavorativa: A2
Descrizione macchina:	TRABATTELLO	
Trabattello leggero con altezza fino a 4 m		
Rischi per la sicurezza:	Caduta dall'alto Crollo opere provvisoriale Caduta di materiale dall'alto	
Dispositivi di Protezione Individuali (DPI):	- Tuta protettiva - Scarpe di sicurezza - Casco - Guanti	
Prescrizioni esecutive:	- Verificare la portata massima e le condizioni di impiego del mezzo. - Verificare la presenza delle protezioni (parapetto regolamentare, fermapiede). - Controllare il corretto posizionamento degli stabilizzatori. - Predisporre idonei segnaletica. - Non spostare il trabattello con personale o materiali sul piano di lavoro. - Rispettare tutte le istruzioni di uso e manutenzione previste dal costruttore. - Verificare la totale assenza di personale non autorizzato nell'area interessata dai lavori. - Rispettare quanto prescritto nel libretto di uso e manutenzione del trabattello	
Riferimenti normativi e note:	DLgs 81/08	

Piano preliminare della sicurezza relativo al cantiere sito nel comune di VIZZINI (CT)

SCHEDE DI SICUREZZA

Rev. 1
del 21/12/2023

Scheda n°89

MACCHINE ED ATTREZZATURE

CODICE ATTREZ097

Allegato



	Piano preliminare della sicurezza relativo al cantiere sito nel comune di VIZZINI (CT)	
		Rev. 1 del 21/12/2023
		SCHEDE DI SICUREZZA

Scheda n°90	MACCHINE ED ATTREZZATURE	CODICE ATTREZ098
FASE N° 2	REALIZZAZIONE CENTRALE FOTOVOLTAICA	Area Lavorativa: A1
FASE N° 3	REALIZZAZIONE IMPIANTI	Area Lavorativa: A1
Descrizione macchina:	SCALA PORTATILE	
Rischi per la sicurezza:	Caduta dall'alto da scala portatile Caduta di materiale dall'alto Impatti, investimenti con opere provvisionali	
Dispositivi di Protezione Individuali (DPI):	Scarpe di sicurezza Guanti Casco	
Prescrizioni esecutive:	<ul style="list-style-type: none"> - Le scale utilizzate devono avere caratteristiche di resistenza adatte all'impiego a cui si vuole adibirle. - Devono avere dispositivi antistrucchiolevoli nella parte inferiore dei montanti, con il materiale in buone condizioni per fare presa sul terreno. - Le estremità superiori avranno ganci di trattenuta contro lo slittamento od anche contro lo sbandamento. - Qualora non sia possibile adottare alcun sistema di vincolo, la scala durante l'uso dovrà essere trattenuta al piede da altro lavoratore. - Nel caso di scale di legno i gradini dovranno sempre essere realizzati incastrati nei montanti che saranno tenuti insieme da tiranti in ferro posti sotto il primo ed ultimo piolo; nel caso di scale lunghe più di 4 m sarà necessario un tirante intermedio; è vietato usare scale con gradini chiodati al posto di pioli rotti. - Le singole dovranno sporgere 1 m oltre il piano di arrivo ed avere alla base distanza dalla parete pari ad 1/4 della h del punto d'appoggio, fino ad una lunghezza di due elementi. - Per poggiare la scala su impalcati, porre i montanti su tavole diverse in modo da dividere le sollecitazioni. - La capacità di ogni scala è per una persona sola! - Oltre 8 m bisogna inserire rompitratta per diminuire la freccia d'inflessione. È bene avere a disposizione più rompitratta di varia lunghezza, per la migliore disposizione secondo la lunghezza della scala montata. - Non utilizzare scale troppo pesanti; è quindi conveniente usarle fino a L = 5 m. - La larghezza della scala varia in genere tra circa 475÷390 mm, mentre il passo tra i vari pioli è di 270÷300 mm. - La normativa vigente limita la lunghezza della scala in opera a 15 m. Oltre i 5 m di altezza le scale fisse verticali devono avere protezione mediante gabbia ad anello a partire da 2,5 m dal suolo. - Le scale a libretto o doppie hanno la catena centrale che blocca l'eccessiva apertura degli elementi costituenti. - Nello scegliere il tipo doppio, cercare di prenderne una con altezza superiore di 50÷70 cm oltre il piano di appoggio in modo da poter lavorare con più tranquillità. 	
Riferimenti normativi e note:	DLgs 81/08	

	Piano preliminare della sicurezza relativo al cantiere sito nel comune di VIZZINI (CT) SCHEDE DI SICUREZZA	
		Rev. 1 del 21/12/2023

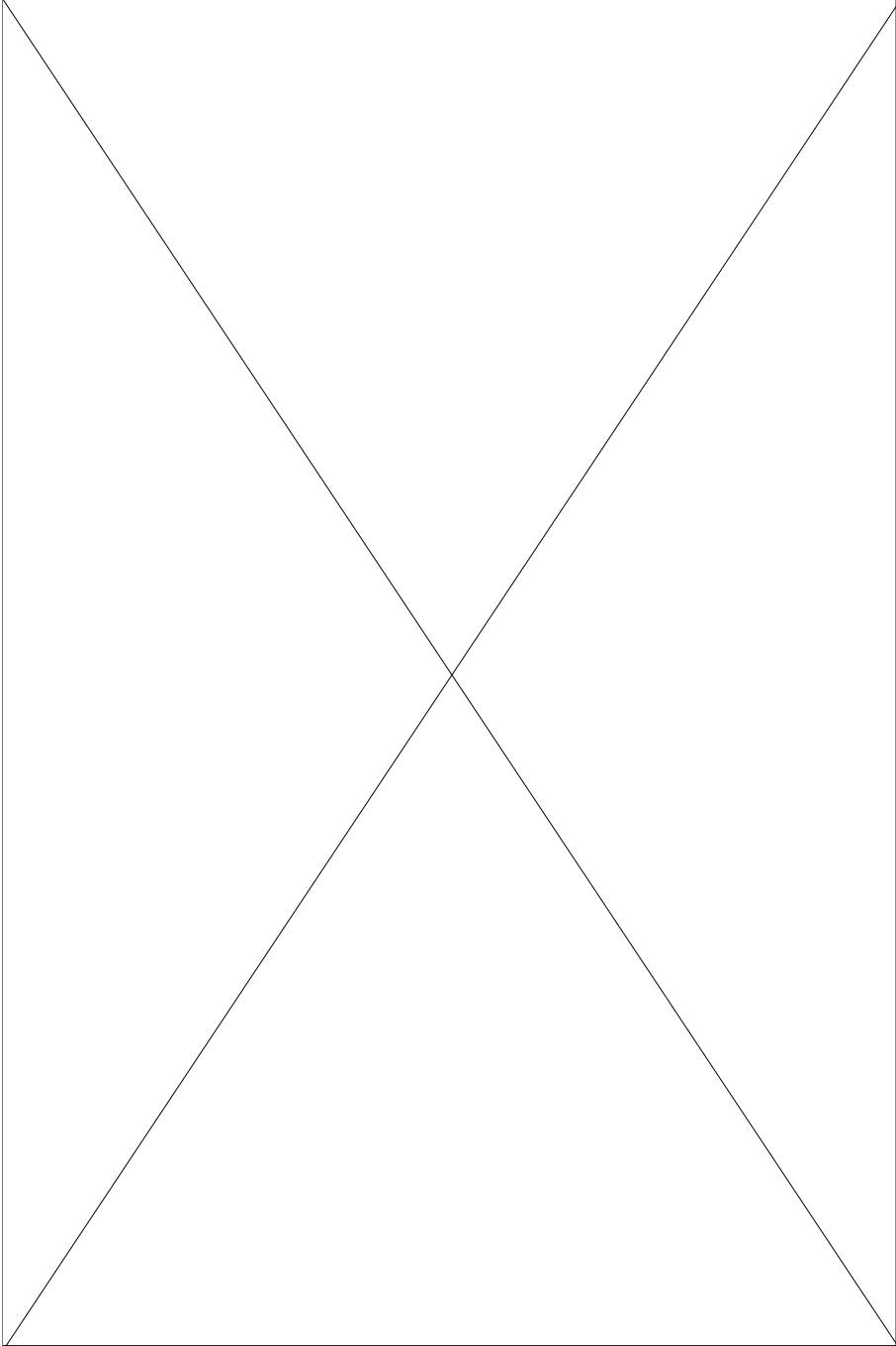
Scheda n°90	MACCHINE ED ATTREZZATURE	CODICE ATTREZ098
Allegato		

	Piano preliminare della sicurezza relativo al cantiere sito nel comune di VIZZINI (CT)	
		Rev. 1 del 21/12/2023
		SCHEDE DI SICUREZZA

Scheda n°91	MACCHINE ED ATTREZZATURE	CODICE ATTREZ099
FASE N° 3	REALIZZAZIONE IMPIANTI	Area Lavorativa: A1
Descrizione macchina:	ARGANO ELETTRICO	
Apparecchiatura ad azionamento elettrico già installato in cantiere		
Rischi per la sicurezza:	Elettrocuzione Caduta di materiale dall'alto Spostamento, caduta del materiale sollevato, calato (sganciamento, cedimento di funi, imbracature, ecc.) Caduta dall'alto	
Dispositivi di Protezione Individuali (DPI):	<ul style="list-style-type: none"> - Tuta protettiva specifica per lavori di demolizione. - Scarpe di sicurezza - Occhiali a tenuta. - Guanti - Casco 	
Prescrizioni esecutive:	<ul style="list-style-type: none"> - Ancorare saldamente l'argano su un solaio sovrastante, ad elementi solidi della costruzione o del ponteggio mediante punzoni a reazione, staffe annegate nel getto. - Il grado di protezione del motore dell'argano e degli accessori deve essere non inferiore ad IP44 (Norme CEI). - Usare le normali cautele durante l'uso degli utensili Avere attenzione ai seguenti adempimenti: - Denuncia da parte del datore di lavoro dell'installazione dell'apparecchio di sollevamento di portata superiore a 200 Kg all'Ispesl competente per territorio prima della sua messa in servizio (DM 12/09/59 art.7). - Verifica periodica annuale per apparecchi di sollevamento di portata superiore a 200 Kg a cura del Presidio Multizonale di Prevenzione (DM 12/09/59 artt. 11 e 12). - Verifica trimestrale da parte del datore di lavoro delle funi e delle catene e relativa annotazione sul libretto dell'apparecchio o su fogli appositi. 	
Riferimenti normativi e note:	D.Lgs. 81/08, D.Lgs.17/10, Norme CEI	
Allegato		

	Piano preliminare della sicurezza relativo al cantiere sito nel comune di VIZZINI (CT)	
		Rev. 1 del 21/12/2023
		SCHEDE DI SICUREZZA

Scheda n°92	MACCHINE ED ATTREZZATURE		CODICE ATTREZ134
FASE N° 2	REALIZZAZIONE CENTRALE FOTOVOLTAICA	Area Lavorativa: A1	
FASE N° 3	REALIZZAZIONE IMPIANTI	Area Lavorativa: A1	
Descrizione macchina:	UTENSILI MANUALI DI USO COMUNE		
<p>Si intendono per utensili "manuali" quelli azionati direttamente dalla forza del relativo operatore. Gli attrezzi manuali (picconi, badili, martelli, tenaglie, cazzuole, frattazzi, chiavi, scalpelli, ecc.), presenti in tutte le fasi lavorative, sono sostanzialmente costituiti da una parte destinata all'impugnatura, in legno o in acciaio, ed un'altra, variamente conformata, alla specifica funzione svolta.</p>			
Rischi per la sicurezza:	Proiezione di schegge materiale Ferite, tagli, abrasioni per contatto con parti taglienti Lesioni dovute a rottura dell'utensile		
Dispositivi di Protezione Individuali (DPI):	- Scarpe antinfortunistiche - Guanti - Elmetto		
Prescrizioni esecutive:	<p>Nel caso degli utensili e degli attrezzi manuali le cause più frequenti di infortunio derivano dall'impiego di utensili difettosi o usurati e dall'uso improprio o non conforme alla buona pratica. Quindi, la prima regola da seguire è la scelta e la dotazione di attrezzi appropriati al lavoro da svolgere, sia dal punto di vista operativo, sia, specialmente, da quello dei rischi ambientali presenti sul luogo di lavoro. Gli attrezzi utilizzati debbono essere anche in buono stato di conservazione e di efficienza, non va trascurato, quando si tratti di lavori di riparazione o manutenzione, di fare ricorso ad attrezzature che consentano di effettuare i lavori nelle migliori condizioni di sicurezza. Di conseguenza, gli attrezzi devono essere sempre controllati prima del loro uso e, se non sono in buone condizioni di efficienza, devono essere sostituiti con altri o sottoposti ad idonea manutenzione. Per impedire, durante l'esecuzione di lavori in altezza (su scale, ad es.), che gli utensili non utilizzati possano cadere e recare danno alle persone sottostanti, questi debbono essere conservati in apposite guaine o tenuti assicurati al corpo in altri modi. Un corretto impiego degli attrezzi a mano spesso richiede di essere integrato anche con l'uso di accessori di sicurezza (mezzi per l'accesso e la permanenza in sicurezza sui luoghi di intervento, scale, piattaforme ed altre opere) oppure con il ricorso sistematico a mezzi personali di protezione (ad es. per cacciavite, punteruoli, coltelli, lame, asce, ecc.), si devono impiegare mezzi di protezione per le mani, e debbono essere disponibili apposite custodie ove riporli quando non adoperati).</p> <p>A seguito della valutazione dei rischi sono riportati, in maniera non esaustiva, gli interventi, disposizioni, procedure volte a salvaguardare la sicurezza e la salute dei lavoratori:</p> <ul style="list-style-type: none"> - controllare a vista lo stato di efficienza degli utensili e delle attrezzature in dotazione individuale; - evitare l'utilizzo di martelli, picconi, pale e, in genere, attrezzi muniti di manico o d'impugnatura se tali parti sono deteriorate, spezzate o scheggiate o non siano ben fissate all'attrezzo stesso; - rimuovere le sbavature della testa di battuta degli utensili (es. scalpelli) per evitare la proiezione di schegge; - utilizzare sempre l'apposita borsa porta attrezzi; - utilizzare l'utensile o l'attrezzo solamente per l'uso a cui è destinato e nel modo più appropriato; - non prolungare con tubi, o altri mezzi di fortuna, l'impugnatura delle chiavi; - utilizzare mezzi adeguati, quali chiavi a battere, nel caso di dadi di difficile bloccaggio; - spingere, e non tirare verso di se, la lama del coltello spelatavi; - non tenere piccoli pezzi nel palmo della mano per serrare o allentare viti: il pezzo va appoggiato o stretto in morsa - azionare la trancia con le sole mani; - non appoggiare cacciaviti, pinze, forbici o altri attrezzi in posizione di equilibrio instabile; - riporre entro le apposite custodie, quando non utilizzati, gli attrezzi affilati o appuntiti (asce, roncole, accette, ecc.); - per punte e scalpelli utilizzare idonei paracolpi ed eliminare le sbavature dalle impugnature; 		

	Piano preliminare della sicurezza relativo al cantiere sito nel comune di VIZZINI (CT) SCHEDE DI SICUREZZA	
		Rev. 1 del 21/12/2023

Scheda n°92	MACCHINE ED ATTREZZATURE	CODICE ATTREZ134
	- sostituire i manici che presentino incrinature o scheggiature; - distanziare adeguatamente gli altri lavoratori.	
Riferimenti normativi e note:	D.Lgs. 81/08	
Allegato		

	Piano preliminare della sicurezza relativo al cantiere sito nel comune di VIZZINI (CT) SCHEDE DI SICUREZZA	
		Rev. 1 del 21/12/2023

Scheda n°93	MACCHINE ED ATTREZZATURE	CODICE ATTREZ166
FASE N° 1	INCANTIERAMENTO Predisposizione dell'area di cantiere. In questa fase lavorativa si prevedono tutte quelle operazioni propedeutiche alla realizzazio...	Area Lavorativa: A1
Descrizione macchina:	TRANSENNA	
La transenna è un tipo di barriera fissa o mobile utilizzata per regolare il traffico di persone o veicoli o sbarrare l'accesso del pubblico a determinate zone in occasione di eventi, manifestazioni ecc.		
Rischi per la sicurezza:	Urti e compressioni Ribaltamento	
Dispositivi di Protezione Individuali (DPI):		
Prescrizioni esecutive:	- La transenna è disposta ed usata in maniera tale da ridurre i rischi per i loro utilizzatori e per le altre persone. - Posizionare la transenna in condizioni di stabilità adeguata.	
Riferimenti normativi e note:	D.Lgs. 81/08	
Allegato		