



IMPIANTO FOTOVOLTAICO "FV UTA"

COMUNE DI UTA

PROPONENTE

CVA.

IMPIANTO FOTOVOLTAICO PER LA PRODUZIONE DI ENERGIA DA FONTE SOLARE NEL COMUNE DI UTA
PROGETTO DEFINITIVO

CODICE ELABORATO

PD.R.24

OGGETTO:
Piano Preliminare di Utilizzo delle Terre e Rocce da Scavo

COORDINAMENTO

bia energia viva

BIA srl
P.IVA 03983480926
cod. destinatario KRRH6B9
+ 39 347 596 5654
energhiabia@gmail.com
energhiabia@pec.it
piazza dell'Annunziata n. 7
09123 Cagliari (CA) | Sardegna

GRUPPO DI LAVORO S.I.A.

Dott.ssa Geol. Cosima Atzori
Dott. Giulio Casu
Dott. Agr. Federico Corona
Fad System Srl
Dott.ssa Ing. Silvia Exana
Dott.ssa Ing. Ilaria Giovagnolo
Dott. Giorgio Lai
Dott. Federico Loddo
Dott. Giovanni Lovigu
Dott. Ing Bruno Manca
Dott. Nat. Maurizio Medda
Ing. Giuseppe Pipitone
Dott.ssa Ing. Alessandra Scalas
Dott. Nat. Fabio Schirru
Dott. Archeol. Matteo Tatti
Federica Zaccheddu

REDATTORE

Dott.ssa Geol. Cosima Atzori

00	gennaio 2024	Prima emissione
REV.	DATA	DESCRIZIONE REVISIONE

INDICE

1. PREMESSA	3
2. DOCUMENTI DI RIFERIMENTO	4
2.1. <i>Quadro informativo esistente</i>	<i>4</i>
3. STUDI ED INDAGINI DI RIFERIMENTO	6
4. INQUADRAMENTO GEOGRAFICO GENERALE	7
5. CARATTERISTICHE DI PROGETTO DELL'OPERA	11
6. FASI DI LAVORO PER LA REALIZZAZIONE DELL'INTERVENTO	13
6.1. <i>ESECUZIONE DI LAVORI EDILI</i>	<i>13</i>
6.2. <i>SCAVI E RINTERRI.....</i>	<i>13</i>
6.2.1. Riutilizzo del materiale in cantiere	13
6.2.2. Rintracciabilità dei materiali	14
6.2.3. MODALITÀ DI ESECUZIONE DEI MOVIMENTI TERRA	15
7. INQUADRAMENTO AMBIENTALE DEL SITO	16
7.1. <i>CONSIDERAZIONI GEOLOGICHE E GEOMORFOLOGICHE</i>	<i>16</i>
7.2. <i>CONSIDERAZIONI GEOTECNICHE E SISMICHE.....</i>	<i>18</i>
7.3. <i>CONSIDERAZIONI IDROLOGICHE ED IDRAULICHE</i>	<i>19</i>
8. PROPOSTA DEL PIANO DI CARATTERIZZAZIONE DELLE TERRE E ROCCE DA SCAVO	22
8.1. <i>Quadro normativo</i>	<i>22</i>
8.1.1. D. Lgs. 152/2006 – Testo unico sull'ambiente: modifiche e integrazioni	23
8.1.2. Decreto del presidente della repubblica 13 giugno 2017, n. 120 - regolamento recante la disciplina semplificata della gestione delle terre e rocce da scavo.....	23
8.2. <i>Caratterizzazione ambientale.....</i>	<i>24</i>
8.3. <i>Numero e caratteristiche dei punti di indagine.....</i>	<i>25</i>
8.4. <i>Numero e modalità dei campionamenti da effettuare</i>	<i>26</i>
8.5. <i>Parametri da determinare</i>	<i>27</i>
8.6. <i>PIANO DI RIUTILIZZO DELLE TERRE E ROCCE PROVENIENTI DALLO SCAVO E DA ESEGUIRE IN FASE DI PROGETTAZIONE ESECUTIVA E COMUNQUE PRIMA DELL'INIZIO DEI LAVORI.....</i>	<i>29</i>
8.6.1. Materiale riutilizzato in sito	29
8.6.2. Piano di Riutilizzo: criteri generali.....	30
9. VOLUMETRIE PREVISTE DI TERRE E ROCCE DA SCAVO	33
9.1. <i>Modalità e volumetrie previste di terre e rocce da scavo da riutilizzare in sito o da smaltire a fine cantiere.....</i>	<i>33</i>
9.2. <i>AREE DI STOCCAGGIO DELLE TERRE DA SCAVO.....</i>	<i>34</i>

9.2.1.	Durata dello stoccaggio delle terre	34
9.2.1.	Individuazione dei siti di accumulo	34
10.	GEOREFERENZIAZIONE DEI DATI.....	35
11.	PRESCRIZIONI DA OSSERVARE IN SITO	35

CS&D

1. PREMESSA

Il proponente **CVA EOS S.r.l.** intende realizzare un impianto fotovoltaico in località **"Planemesu"** nel territorio comunale di **Uta** e denominato **"FV UTA"** per il cui progetto è stato conferito, alla scrivente Geol. Cosima Atzori, regolarmente iscritta all'Albo Professionale dei Geologi della Sardegna al n°656, e con studio in Sestu (CA) – C.D. Pittarello - Loc. Scala Sa Perda 87, C.F. TZRCSM72H41B354F e P.I.V.A. 03191600927, l'incarico professionale per la redazione del **Piano Preliminare di Utilizzo delle Terre e Rocce da Scavo** escluse dalla disciplina dei rifiuti (ex art.24 c.3 D.P.R.120/2017, la cui stesura ottempera quanto previsto dal D.P.R. del 13/06/2017 Regolamento recante la disciplina semplificata della gestione delle terre e rocce da scavo", che recepisce l'articolo 8 del decreto-legge 12 settembre 2014, n. 133, convertito, con modificazioni, dalla legge 11 novembre 2014, n. 164, esplicitando nel caso specifico gli aspetti attuativi ed operativi che la norma disciplina in termini di principi generali.

Il presente Piano Preliminare di Utilizzo delle Terre e Rocce da Scavo, di seguito "Piano" è stato redatto in conformità alla normativa vigente e alle specifiche prestazionali per la redazione del Progetto, ed è finalizzato ad attestare in via preliminare la sussistenza dei requisiti prescritti dalla normativa vigente art. 184 bis e 184 ter del Decreto Legislativo 3 aprile 2006 n.152 affinché le "Terre e Rocce da Scavo" derivanti dalla realizzazione dell'Opera possano essere gestite come "non rifiuto".

La finalità ultima di tale approccio è quella di limitare l'impatto dell'opera sul territorio, da un lato favorendo il riutilizzo delle terre e rocce scavate nell'ambito dei lavori di costruzione, dall'altro definendo le possibilità d'impiego delle stesse come sottoprodotti o in un eventuale ambito di attività di recupero, limitando in tal modo il ricorso all'uso di materiali provenienti da cave di prestito, che risulterebbe gravoso sotto il profilo ambientale per lo stesso territorio e per quelli interessati dall'indotto.

Il presente Piano conterrà quindi volumi e modalità di riutilizzo come sottoprodotto delle terre e rocce che si origineranno nell'ambito delle attività di realizzazione dell'opera, la proposta di caratterizzazione dei materiali da riutilizzare ed i relativi parametri ambientali da determinare, nonché il tempo dei depositi temporanei, nell'ipotesi in cui le rocce e terre debbano essere accumulate temporaneamente per essere utilizzate in una fase temporale successiva. Si evidenzia che allo stato attuale, per l'opera in progetto, si prevede di utilizzare una parte materiale prodotto dagli scavi nell'ambito di progetto, mentre la restante parte, se idonea da un punto di vista geotecnico, verrà inviata a impianti di riciclaggio inerti della zona, diversamente sarà gestita ai sensi della normativa sui rifiuti e conferita a discarica autorizzata.

Il riutilizzo delle terre e rocce da scavo prodotte nelle modalità e nei tempi specificati, è pertanto previsto nello stesso sito di produzione. Non si esclude, in fase di progettazione esecutiva e a seguito dell'esecuzione della caratterizzazione ambientale e geotecnica delle terre e rocce provenienti dagli scavi,

l'eventuale revisione dei volumi ora previsti, nonché l'individuazione di idonei siti accettori e/o operatori economici autorizzati al recupero di tali materiali attualmente individuati come rifiuto. Tali considerazioni saranno contenute nel Piano di Utilizzo, parte integrante del Progetto dell'Opera, che verrà sottoposto alla valutazione da parte dell'autorità competente e sarà adeguato alle eventuali prescrizioni di approvazione, nell'ambito dello sviluppo del suddetto Progetto Esecutivo.

2. DOCUMENTI DI RIFERIMENTO

2.1. QUADRO INFORMATIVO ESISTENTE

Nell'ambito dello Studio di Impatto Ambientale (SIA) del progetto "FV UTA", il presente documento costituisce il "Piano Preliminare di Utilizzo delle terre e rocce da scavo" che saranno movimentate per la realizzazione delle opere.

A valle del recepimento degli esiti della caratterizzazione delle terre e rocce da scavo (nel seguito TRS), verrà predisposto il documento "Piano di Utilizzo delle terre e rocce da scavo".

Per la predisposizione del presente Piano si è fatto riferimento ai seguenti documenti del progetto definitivo:

1. Inquadramento territoriale e caratteristiche progetto:

- denominazione dei siti, desunta dalla toponomastica del luogo;
- ubicazione dei siti;
- corografia;
- planimetrie con impianti e sottoservizi da realizzare;
- profili di scavo e/o di riempimento pre e post opera;

2. Inquadramento geologico ed idrogeologico:

- descrizione del contesto geologico della zona;
- ricostruzione stratigrafica del suolo, mediante l'utilizzo dei risultati di eventuali indagini geognostiche e geofisiche già attuate.
- descrizione del contesto idrogeologico della zona, con individuazione presenza o meno di acquiferi e loro tipologia;

3. Descrizione delle attività svolte sul sito:

- uso pregresso del sito e cronistoria delle attività antropiche svolte sul sito;
- definizione delle aree a maggiore possibilità di inquinamento e dei possibili percorsi di migrazione;
- identificazione delle possibili sostanze presenti;
- risultati di eventuali pregresse indagini ambientali e relative analisi chimico-fisiche.

4. piano di campionamento e analisi

- elenco delle sostanze da ricercare;
- descrizione delle metodiche analitiche e dei relativi limiti di quantificazione.

3. STUDI ED INDAGINI DI RIFERIMENTO

Le informazioni topografiche e geologiche dell'area oggetto della presente sono state ricavate dalla cartografia tematica esistente. Si elencano di seguito:

- Carta Topografica I.G.M. scala in 1:25000
- Carta Tecnica Regionale in scala 1:10000
- RAS - Modello digitale del Terreno con passo 1m
- Carta Geologica dell'Italia in scala 1:100000.
- Cartografia Geologica di base della R.A.S. in scala 1:25000
- RAS - Carta dell'Uso del Suolo della Regione Sardegna, 2008
- I.S.P.R.A - Archivio nazionale delle indagini nel sottosuolo (legge 464/84)
- RAS – Studio dell'Idrologia Superficiale della Sardegna, annali idrologici 1922-2009
- RAS – ARPA – Dati meteorologici 1971-2000 e 2014
- RAS – Autorità di Bacino - Piano Stralcio d'Assetto Idrogeologico
- RAS – Autorità di Bacino - Piano di Tutela delle Acque
- RAS – Autorità di Bacino - Piano Stralcio delle Fasce Fluviali
- Analisi orto-fotogrammetrica

I dati a disposizione sono stati integrati con le informazioni derivanti dai sopralluoghi effettuati dalla scrivente in sito e dagli esiti della campagna di indagini geofisiche realizzata in data 12.07.2023 oltre che da lavori analoghi nei pressi della zona di interesse.

4. INQUADRAMENTO GEOGRAFICO GENERALE

L'area di progetto ricade nell'agro del territorio comunale di **Uta**, a Ovest della zona Industriale CACIP, in località "**Planemesu**". Il territorio è pianeggiante debolmente collinare, ad una quota media di circa 40m slmm.



Figura 1 Inquadramento geografico dell'area di progetto

Le coordinate geografiche Gauss-Boaga del centroide ipotetico di riferimento della porzione di impianto

1 496 547 E – 4 339 850 N

L'inquadramento cartografico di riferimento è il seguente:

- Cartografia ufficiale dell'Istituto Geografico Militare I.G.M. Serie 25 foglio **556 II "Assemini"**
- Carta Tecnica Regionale della Sardegna – scala 1:10000 – **sez. 556160 "Azienda Agricola Planemesu"**
- Carta Geologica d'Italia – scala 1:50000 – foglio **556 "Assemini"**
- Carta Geologica d'Italia – scala 1:100000 – foglio **226 "Cagliari"**



Figura 2 Inquadramento topografico (Zona Ovest), CTR 1:10.000

Piano Preliminare di Utilizzo delle Terre e Rocce da Scavo escluse dalla disciplina dei rifiuti (ex art.24 c.3 D.P.R.120/2017)



Figura 3 Inquadramento topografico, IGM 1:25.000

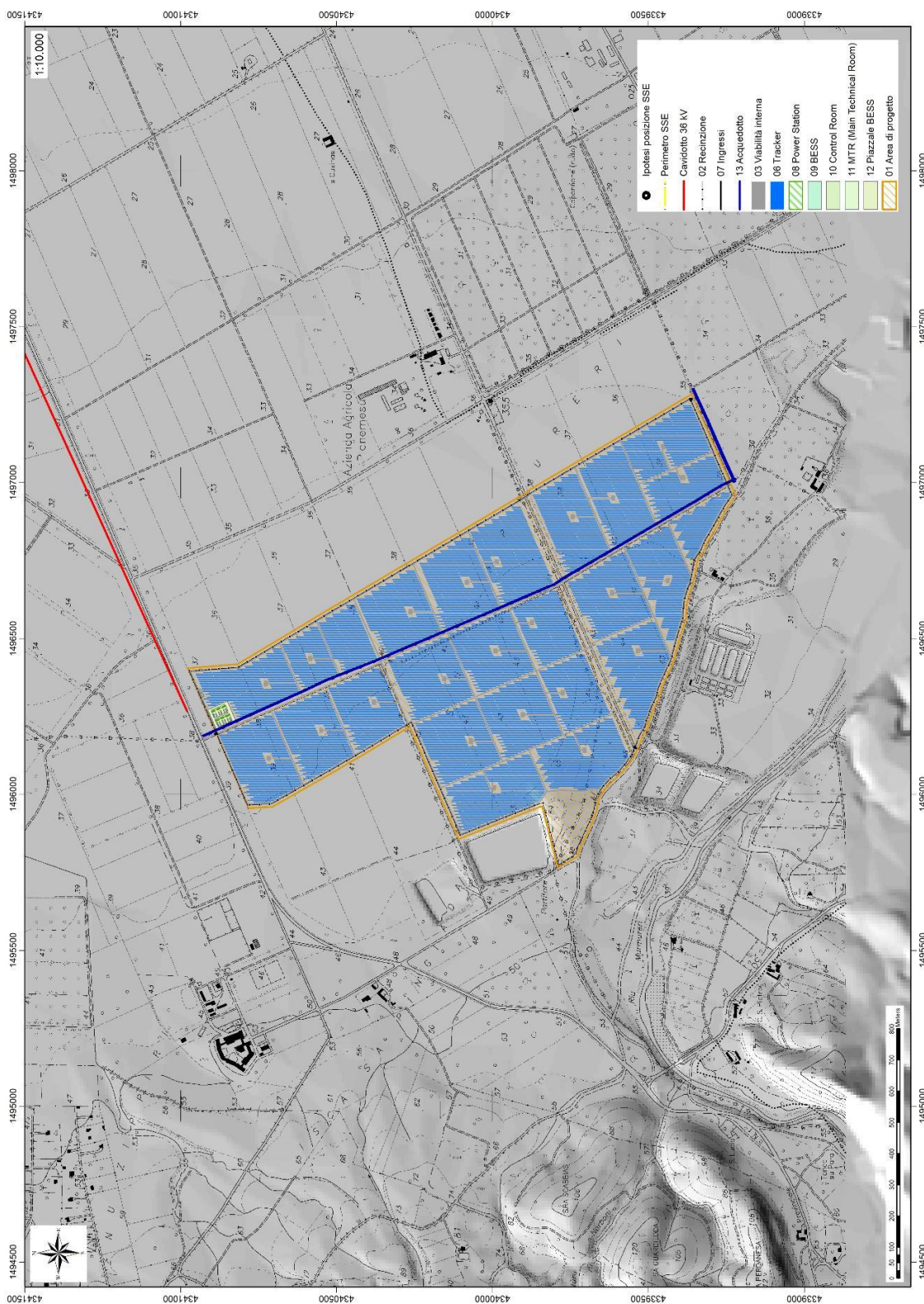

Figura 4 Localizzazione area progetto

5. CARATTERISTICHE DI PROGETTO DELL'OPERA

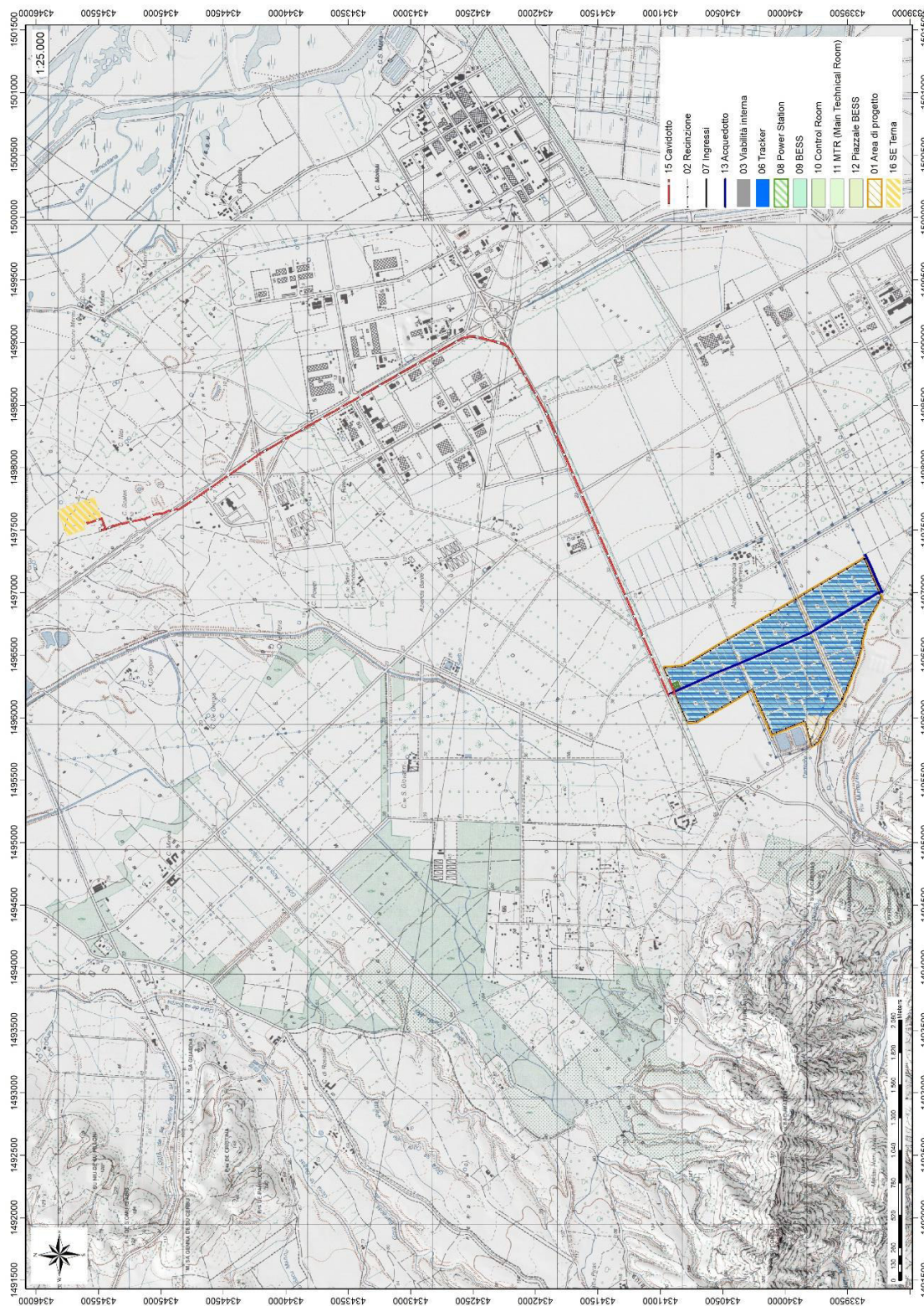
Il progetto consiste nella realizzazione di un impianto fotovoltaico a terra su strutture ad inseguimento monoassiale, composto da n. 23 campi di potenza variabile da 3,75 MWp a 4,59 MWp; si tratta di un impianto di complessivi 98,55 MWp (potenza in immissione pari a 98,40 MW) collegati fra loro attraverso una rete di distribuzione interna in media tensione (30kV). Presso l'impianto verranno realizzate le cabine di campo (Power Station), la Control Room e la Cabina principale di impianto (Main Technical Room) MTR. Dalla MTR si dipartono le linee di alta tensione a 36 kV per il collegamento in antenna fino alla sezione a 36 kV della futura Stazione Elettrica (SE) della RTN 380/150/36 kV da inserire in entra – esce alla linea RTN a 380 kV "UTA - Villasor".

I moduli verranno installati su apposite strutture in acciaio zincato del tipo ad inseguimento monoassiale, gravanti su pali infissi nel terreno a profondità variabile.

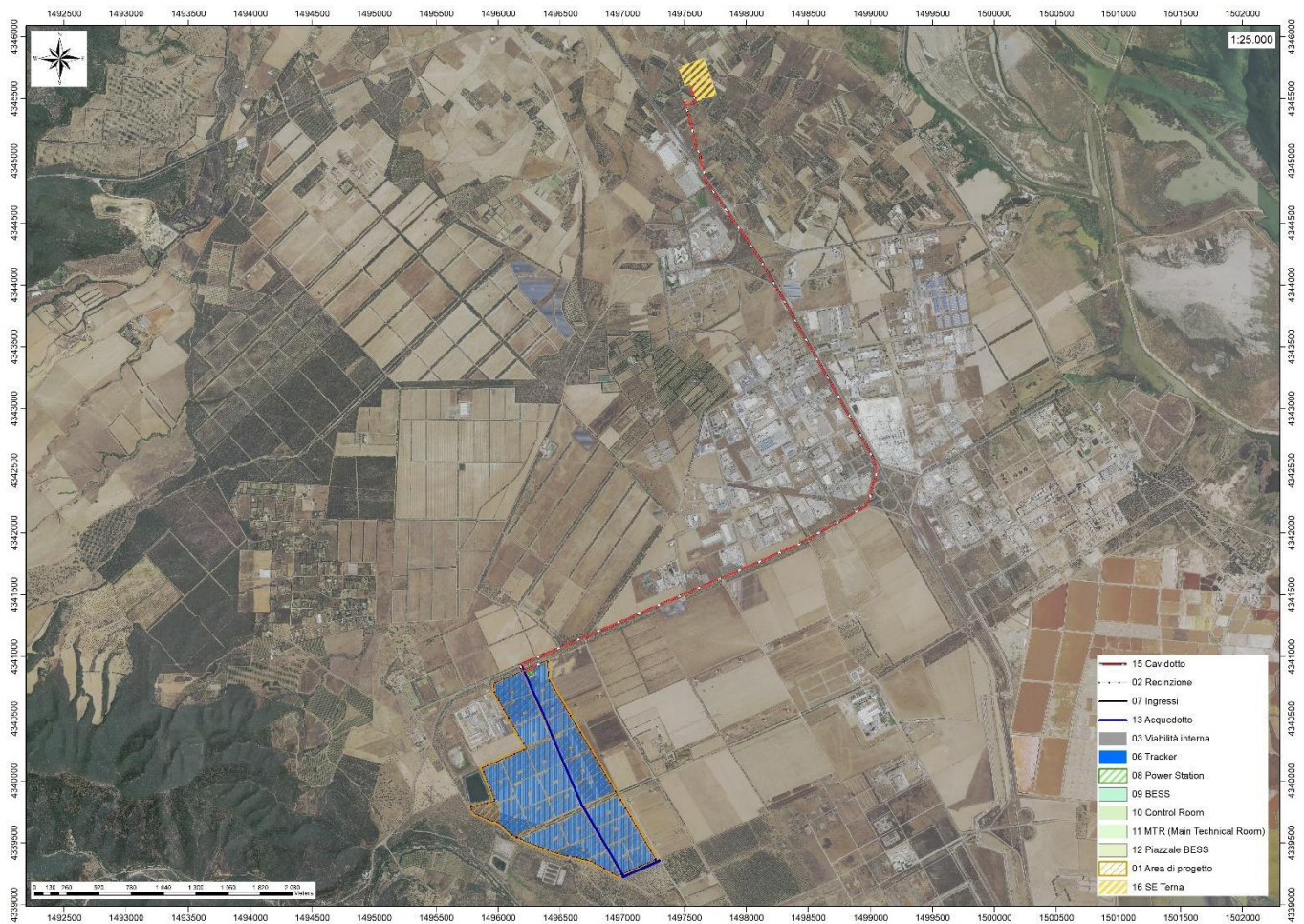
L'impianto fotovoltaico in oggetto è composto complessivamente da 157.680 moduli fotovoltaici del tipo N-type in silicio monocristallino, collegati in serie da 24 moduli tra loro così da formare gruppi di moduli denominati stringhe, le cui correnti vengono raccolte da string box, collegati ad inverter centralizzati presso le Power Station, in numero totale pari a 426. L'impianto fotovoltaico nel suo complesso sarà quindi suddiviso in 23 aree di potenza variabile; ciascuna di queste a sua volta è formato da un variabile numero di stringhe.

Le stringhe di ogni sottocampo verranno attestate a gruppi che variano da 15 a 16 presso gli String Box, dove avviene il parallelo delle stringhe e il monitoraggio dei dati elettrici.

L'altezza delle strutture, misurata al mozzo di rotazione, sarà di circa 1,50 m dal suolo. La profondità di infissione dei profilati in acciaio di sostegno è stimabile in circa 1,50 metri.

L'impianto fotovoltaico sarà costituito da moduli fotovoltaici posizionati su strutture ad inseguimento monoassiale, ancorate a terra attraverso apposite fondazioni, e connessi elettricamente in stringhe serie/parallelo su inverter centralizzati in bassa tensione.

Le strutture ad inseguimento monoassiale avranno asse di rotazione lungo la direttrice Nord – Sud; tali strutture permettono al piano dei pannelli di seguire la rotazione del sole E-O.

Le strutture sono suddivise in 2 tipologie, tutte di larghezza complessiva pari a 2,465 m (ovvero la larghezza del modulo) e lunghezza variabile in funzione del numero di moduli come a seguire esplicitato:

- strutture mono-stringa da 24 pannelli – lunghezza complessiva pari a circa 28,156 m, costituita da 2 campate complessive da 12 moduli;
- strutture da 48 pannelli (2 stringhe) – lunghezza complessiva pari a circa 55,852 m, costituita da 2 campate complessive ciascuna da 24 moduli;

- strutture da 72 pannelli (3 stringhe) – lunghezza complessiva pari a circa 84,028 m, costituita da 3 campate complessive ciascuna da 24 moduli.



Figura 5 schema di funzionamento del sistema ad inseguimento

I pannelli sono collegati a dei profilati ad omega trasversali alla struttura, che a loro volta sono connessi mediante un corrente longitudinale con sezione quadrata. Grazie a questo sistema la parte mobile è in grado di ruotare intorno ad un asse orizzontale posto ad una altezza pari a circa 1,50 m fuori terra, con un angolo di rotazione di +/- 55°, sfruttando così al meglio l'assorbimento dell'energia solare. Il corrente che governa il moto della struttura è sostenuto da pilastri cui è collegato mediante delle cerniere con asse parallelo al tubolare. Nella cerniera centrale trova collocazione una ghiera metallica che, collegata ad un motore ad azionamento remoto, regola l'inclinazione del piano dei pannelli.

Per maggiori informazioni si rimanda alla tavola strutturale.

La struttura potrà all'occorrenza anche essere realizzata in modo da accostare un numero diverso di pannelli. Anche in queste configurazioni la struttura rimarrà del tutto similare a quella modulare, a meno della lunghezza, e presenterà la medesima sezione.

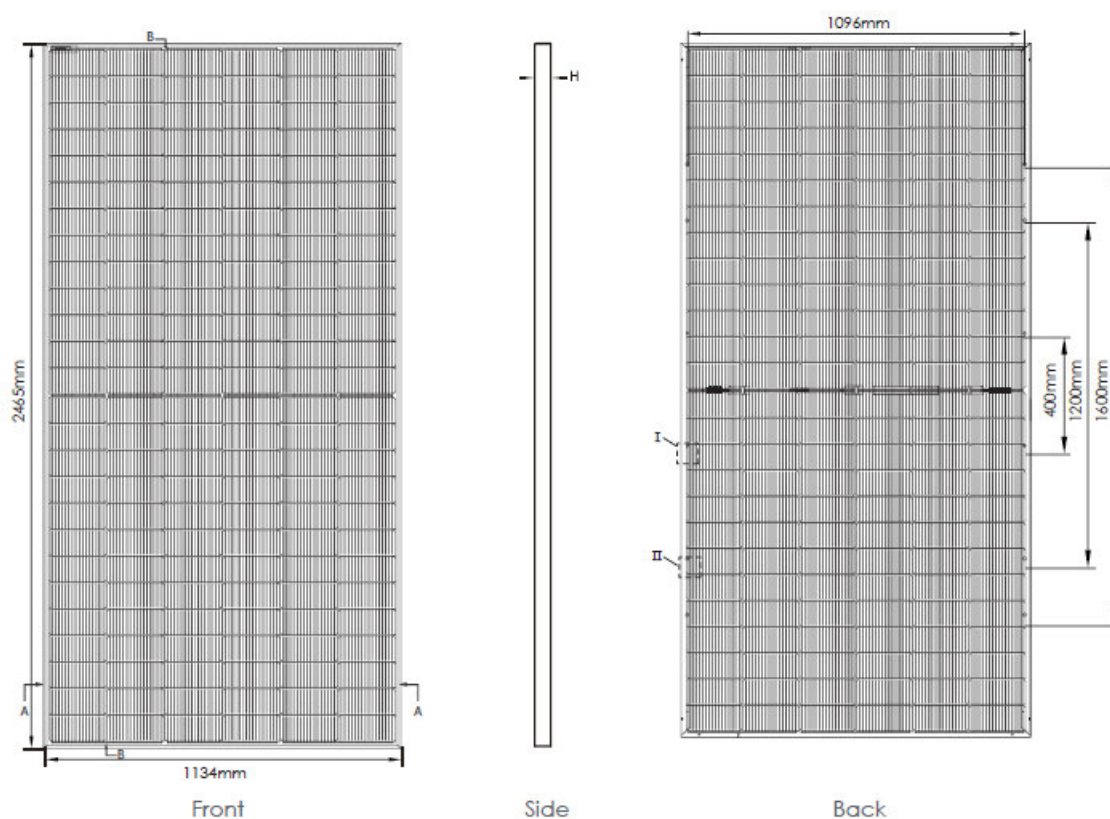
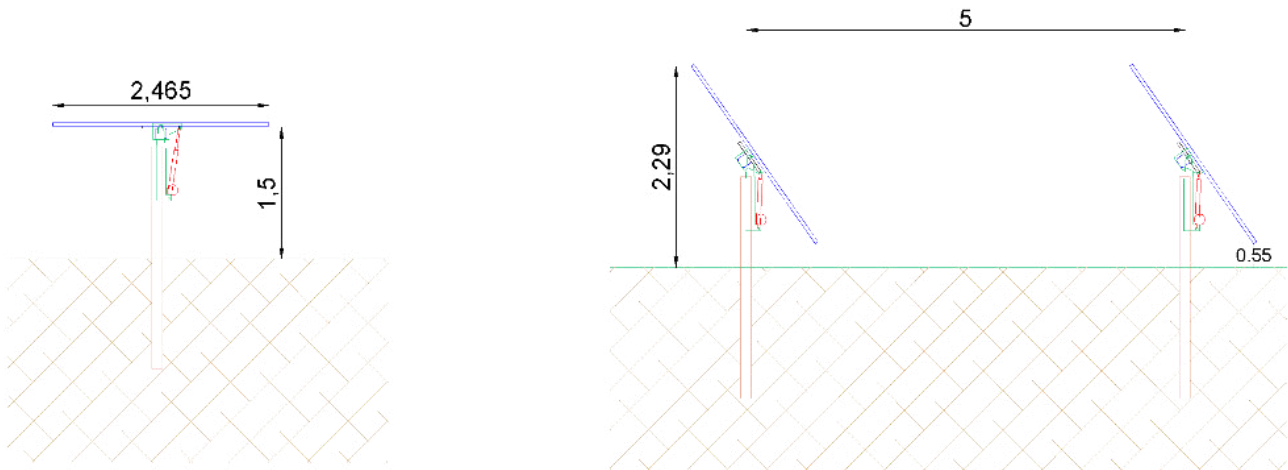

Per ulteriori specifiche si rimanda agli elaborati tecnici di progetto.

6. FASI DI LAVORO PER LA REALIZZAZIONE DELL'INTERVENTO

6.1. ESECUZIONE DI LAVORI EDILI

Le opere civili relative all'impianto riguardano l'adeguamento delle vie d'accesso al sito e dei percorsi interni, la realizzazione di scavi, canalizzazioni e cavidotti, la realizzazione delle cabine di consegna, distribuzione e trasformazione.

6.2. SCAVI E RINTERRI

6.2.1. RIUTILIZZAZIONE DEL MATERIALE IN CANTIERE

Il materiale prodotto dagli scavi verrà riutilizzato in cantiere all'interno dell'area di impianto secondo il seguente schema:

- accantonamento dei materiali detritici di scavo, scelti in funzione delle loro caratteristiche granulometriche e geotecniche che ne rendono possibile la riutilizzazione per la costruzione dei rinterri o regolarizzazione dei piani di impianto;

- selezione di eventuali materiali di rifiuto relative a discariche non autorizzate, eventualmente rilevate all'atto degli scavi e loro conferimento a discarica autorizzata (situazione non escludibile a priori anche se non ve ne sono i presupposti per temerne il verificarsi).

6.2.2. RINTRACCIABILITÀ DEI MATERIALI

Durante tutte le attività di costruzione potrà essere definita una procedura atta a garantire la rintracciabilità dei materiali di scavo all'interno del cantiere: con l'applicazione di tale procedura ciascun volume di terre sarà identificato nelle fasi di produzione, trasporto, stoccaggio e riutilizzo.

Tutti i cumuli di materiale, sia destinati al riutilizzo che allo stoccaggio, verranno identificati con un codice alfanumerico.

Sarà inoltre possibile tenere un registro dei flussi di terre generati nell'ambito dei lavori, il quale potrà essere sottoposto a controllo da parte delle autorità preposte.

Questo registro potrà contenere le seguenti informazioni.

1. Per ogni sito di progetto che determina la produzione di terre e rocce da scavo:
 - volumi di materiali da scavo generati, distinti nelle categorie sopra indicate;
 - data dello scavo;
 - estremi dei documenti di caratterizzazione;
 - identificativo del cumulo e del sito di deposito;
 - identificativo del sito di riutilizzo o dell'impianto di conferimento.
2. Per ciascuna parte dell'opera in progetto che determina il riutilizzo di terre e rocce da scavo:
 - volumi di materiali impiegati;
 - data della posa in opera;
 - estremi dei documenti di caratterizzazione;
 - identificativo del cumulo e del sito di deposito di provenienza;
 - identificativo del sito di scavo di provenienza.
3. Per ciascun impianto di cantiere che reimpiega terre e rocce da scavo come sottoprodotti in sostituzione di materiali di cava:
 - volumi di materiali impiegati, distinti nelle categorie sopra indicate;
 - processi produttivi nell'ambito dei quali si effettua il riutilizzo;

- data del ricevimento;
- estremi dei documenti di caratterizzazione;
- identificativo del cumulo e del sito di deposito di provenienza;
- identificativo del sito di scavo di provenienza;
- indicazione di eventuali superamenti dei limiti di normativa.

6.2.3. MODALITÀ DI ESECUZIONE DEI MOVIMENTI TERRA

Le terre e rocce da scavo provenienti dai lavori di realizzazione dell'opera si possono suddividere in 2 categorie:

- terreno vegetale (corrispondente al primo strato di terreno, risultante dalle operazioni di scotico, considerando in prima approssimazione uno spessore di circa 0-50 cm);
- terreno sterile/ roccia derivante dagli scavi all'aperto, da selezionare e frantumare, se necessario, per il riutilizzo come misto granulare per la realizzazione della viabilità di cantiere e il rinterro dei cavidotti.

La caratterizzazione e la gestione dei terreni dovrà seguire tale distinzione.

Lo scavo del materiale terrigeno-detritico avverrà utilizzando le normali tradizionali tecniche di scavo pale ed escavatori meccanici dotati di benne aperte di varia larghezza, senza l'uso di acqua o fanghi, esplosivi o altre sostanze chimiche di disaggregazione della roccia, frese, seghe a trefoli o nastro, o qualsiasi altra tecnica che possa, in linea generale, potenzialmente inquinare il terreno sottoposto a lavoro.

Lo scotico iniziale avverrà mediante pale cingolate con creazione di cumuli che, una volta selezionata la parte di vegetazione da conferire a discarica, verranno caricati sui mezzi di trasporto e posti nel deposito temporaneo di accumulo per il loro reimpiego.

Lo sbancamento generale avverrà mediante escavatore cingolato, per fronti esposti di scavo di larghezze e pendenze opportunamente scelte in funzione del tipo di terreno e delle condizioni di stabilità del sito e della sicurezza delle maestranze e dei mezzi. Lo scavo avverrà creando piccoli accumuli da cui, sempre con mezzi escavatori e pale, saranno posti nel deposito temporaneo o direttamente riposizionati e rullati nei punti di riporto qualora materiali ritenuti geotecnicamente idonei.

7. INQUADRAMENTO AMBIENTALE DEL SITO

7.1. CONSIDERAZIONI GEOLOGICHE E GEOMORFOLOGICHE

Il settore di interesse all'installazione dell'impianto fotovoltaico si trova nella zona cosiddetta a Falde esterne, caratterizzata da fenomeni di medio e basso metamorfismo, localizzata nell'area geografica della Sulcis-Iglesiente.

L'area vasta è costituita principalmente da unità di età paleozoica di origine sedimentaria, e da depositi recenti rappresentati dai prodotti di disfacimento della roccia madre e dei suoi derivati che vanno a colmare le vallecole e/o i piccoli impluvi presenti. I rilievi a monte dei bacini idrografici che interessano la zona di studio fanno riferimento a litologie paleozoiche costituite da ARENARIE DI SAN VITO. Alternanze irregolari, da decimetriche a metriche, di metarenarie medio-fini, metasiltiti con laminazioni piano-parallele, ondulate ed incrociate, e metasiltiti micacee di colore grigio. Intercalazioni di metamicroconglomerati poligenici dell'Unità tettonica dell'Arburese.

L'area di interesse è ubicata nella porzione sud-occidentale del Graben del Campidano, sede di sedimentazione di tipo trasgressivo marino durante il Miocene ed il Pliocene. Durante il Pleistocene, in ambiente freddo e arido con il livello del mare più basso di quello attuale ed un evidente energia erosiva dei corsi d'acqua, si deposita una grande conoide alluvionale che si estende fino alle principali linee di deflusso al centro del Campidano di Cagliari, avente origine dallo smantellamento delle rocce paleozoiche e costituita da ghiaie conglomeratiche a spigoli subangolosi e subarrotondati, in matrice sabbioso-argilloso, successivamente terrazzate. Si riscontrano spesso in lenti e livelli di sabbie grossolane intercalati a livelli ghiaiosi, interdigitati e in eteropia di facies orizzontale e verticale. Si tratta di terreni sovraconsolidati, da mediamente consistenti a molto consistenti, all'interno dei quali sono interstratificate lenti di sabbie grossolane e ghiaie, talora ben cementate a formare veri e propri conglomerati.

Successivamente, nel Quaternario, in ambiente caldo umido, l'area è stata ricoperta da materiali di origine sedimentaria trasportati in massima parte dai corsi d'acqua e costituiti principalmente da conglomerati, sabbie e argille più o meno compatti, disposti in terrazzi e conoidi. Si tratta anche in questo caso di un complesso di termini alluvionali con rapporti di eteropia di facies, talvolta poco distinguibili da quelli di età più antica, che determinano frequenti quanto graduali variazioni granulometriche sia in senso verticale, sia orizzontale. Infine, la successione stratigrafica si conclude con la presenza di alluvioni recenti di natura esclusivamente sedimentaria.

Al di sopra questo complesso, in affioramento si ritrova ovunque una coltre pedogenizzata che può raggiungere anche spessori importanti. In tutta la zona, in ragione della sovrapposizione stratigrafica di terreni costituiti da formazioni ciottoloso/ghiaioso permeabili e livelli marnoso argillosi impermeabili, e della presenza quindi di più acquiferi sovrapposti, si è sviluppata nel tempo la pratica dell'escavazione di

pozzi di varia profondità per l'approvvigionamento idrico delle colture orticole, che rappresentano la più importante attività economica per la zona.

In particolare, nell'area vasta affiorano le seguenti litologie, di seguito riportate con la nomenclatura adottata dalla RAS nella stesura della cartografia geologica in scala 1:25000:

h1m – Depositi antropici, discariche minerarie. OLOCENE

e5 - Depositi palustri. Limi ed argille limose talvolta ciottolose, fanghi torbosi con frammenti di molluschi. OLOCENE

bna - Depositi alluvionali terrazzati. Ghiaie con subordinate sabbie. OLOCENE

PVM2a - Litofacies nel Subsistema di Portoscuso (SINTEMA DI PORTOVESME). Ghiaie alluvionali terrazzate da medie a grossolane, con subordinate sabbie. PLEISTOCENE SUP.

SVI - ARENARIE DI SAN VITO. Alternanze irregolari, da decimetriche a metriche, di metarenarie medio-fini, metasiltiti con laminazioni piano-parallele, ondulate ed incrociate, e metasiltiti micacee di colore grigio. Intercalazioni di metamicroconglomerati poligenici. (CAMBRIANO- ORDOVICIANO inf.)

L'area di intervento sorgerà su depositi alluvionali pleistocenici costituiti da depositi alluvionali antichi rappresentati **ghiaie ciottolose in matrice sabbioso-argillosa** – da sciolti a mediamente addensati, ferrettizzati. La falda si trova ad una quota media di circa 8-9 m da piano campagna. Tale valore deriva da informazioni bibliografiche e andrà confermato in sede di progettazione esecutiva.

L'impianto fotovoltaico verrà posizionato a est del complesso metarenaceo delle Arenarie di San Vito che affiorano nei rilievi di Serra Narboni (200m), Serra Scabbias (106m), in località S'Isca Pinginada e SU Marmureri.

Il territorio indagato è costituito sostanzialmente da una zona sub-collinare, con rilievi arrotondati talora più aspri e dislivelli dell'ordine di 200 m circa tra monte e valle.

Dal punto di vista morfologico, il territorio che da Uta si estende verso Decimomannu, San Sperate, è caratterizzato da estrema regolarità superficiale e da un intenso grado di utilizzazione agricola, favorita dalla fertilità del suolo e dalla presenza di numerosi corsi d'acqua anche a carattere stagionale, tributari dello stagno di Santa Gilla.

I materiali più recenti, olocenici recenti ed attuali, rappresentati da depositi detritici di pendio in prossimità dei rilievi, nella piana sono costituiti dai depositi alluvionali del Rio Cixerri e del Flumini Mannu e da depositi marini e palustri che si interdigitano in maniera complessa e discontinua, in relazione ai ripetuti fenomeni alluvionali e di erosione.

I vari steps erosionali legati alle fasi glaciali e interglaciali dell'Olocene, producono terrazzamenti di diverso ordine determinano la locale rottura di planarità tipica della valle alluvionale. Proprio sul lato

ovest del lotto è presente un terrazzamento da erosione generato dal deflusso del Rio Marmureri che, raggiunta la piana, prende il nome di Rio Santa Lucia e che trova il suo recettore finale nello stagno di Capoterra.

La rottura di pendio tra i rilievi e la piana alluvionale viene ammorbidita dalla geometria della conoide pliestocenica definendo un profilo di versante meno aspro.



Figura 6 Stralcio della Carta Geologica dell'area di interesse

7.2. CONSIDERAZIONI GEOTECNICHE E SISMICHE

Il contesto litostratigrafico che sarà produzione delle terre da scavo è caratterizzato dalla presenza di un substrato di natura alluvionale con sedimenti ghiaioso-ciottolosi in matrice sabbioso-argillosa da sciolti a ben consolidati.

Nella tabella seguente si illustrano i parametri di deformazione dinamici medi calcolati tramite correlazione bibliografica dei parametri di input Vs, e Vp e densità (da bibliografia/correlazione) per ciascun sismostrato definito dalle indagini eseguite.

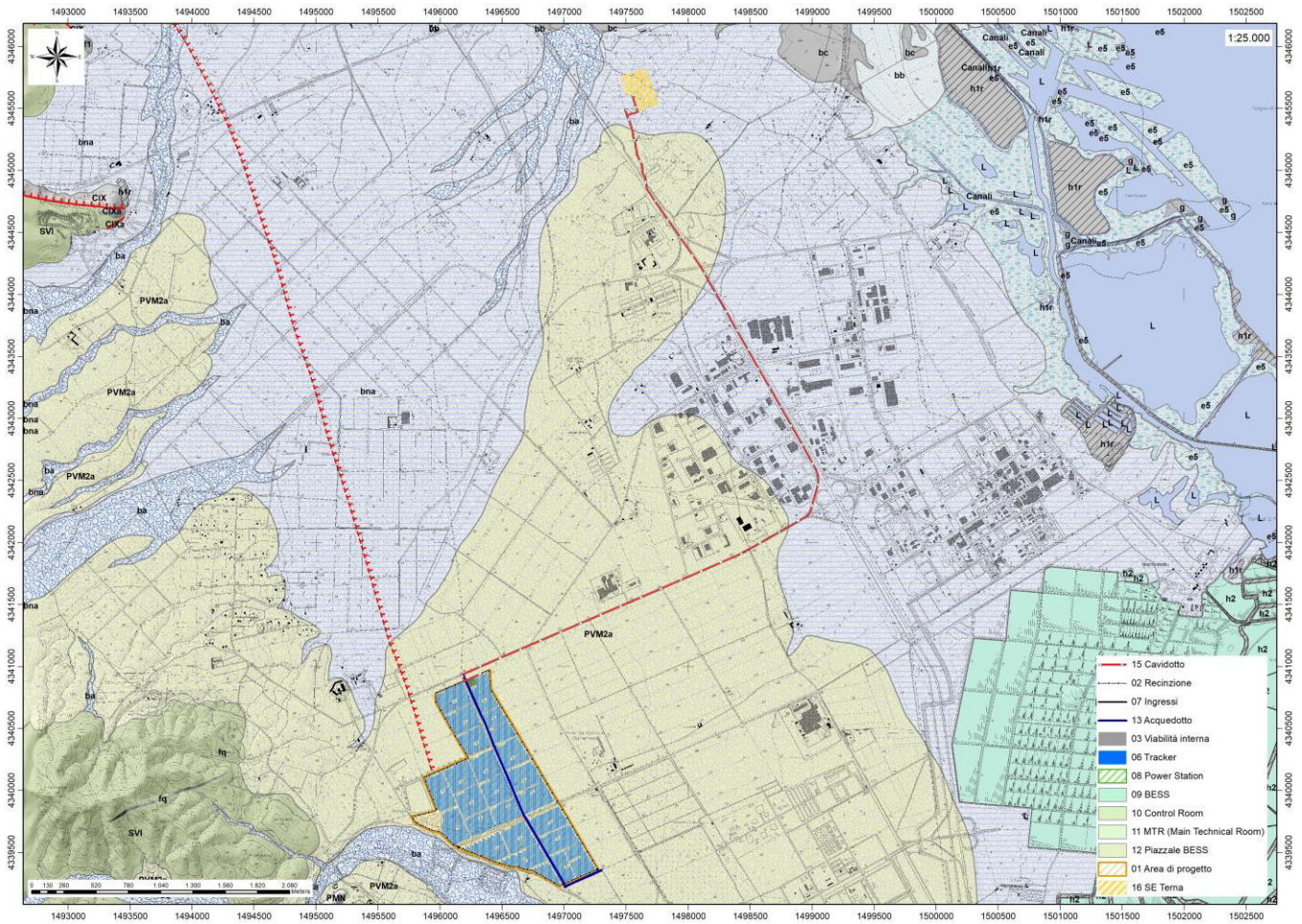
Sismostrato	Prof/zona	CT*	Densità γ	Vp	Vs	Coefficiente di Poisson ν	Modulo di Young dinamico Ed	Modulo di Young statico Ed	Modulo di taglio G ₀	Modulo di comprimibilità o di Bulk - K
			[Kg/m ³]	[m/s]	[m/s]	[adim]	[MPa]	[MPa]	[MPa]	[MPa]
1	0,0 – 1,0	terre	1.800	720	360	0,33	618	75	235	618
2	1,0 – 2,8	terre	2.000	740	370	0,33	726	87	275	726
3	2,8 – 5,3	terre	2.100	980	490	0,33	1.344	162	500	1.344
4	5,3 – 11,2	12%	2.200	1.220	610	0,33	2.187	262	814	2.187
5	11,2 – 18,5	15%	2.350	1.660	830	0,33	4.315	647	1.618	4.315
6	18,5 – 33,0	22%	2.400	2.080	1040	0,33	6.924	1.523	2.599	6.924
7	33,0 – 40,0	25%	2.450	2.480	1240	0,33	10.042	2.511	3.766	10.042

*CT: coefficiente di trasformazione (per la roccia)

Figura 7 Parametri di deformazione dinamici e statici dei terreni determinati tramite misure sismiche

La prospezione sismica ha permesso di individuare la categoria di sottosuolo come **categoria B** (Tab. 3.2.II e 3.2.III): Rocce tenere e depositi di terreni a grana grossa molto addensati o terreni a grana fina molto consistenti, caratterizzati da un miglioramento delle proprietà meccaniche con la profondità e da valori di velocità equivalente compresi tra 360m/s e 800 m/s.

7.3. CONSIDERAZIONI IDROLOGICHE ED IDRAULICHE

Lo sviluppo del reticolo idrografico è strettamente connesso alle caratteristiche chimico-fisiche delle rocce costituenti il substrato, e al controllo tettonico che si manifesta molto evidente su alcune linee di deflusso.

Gli impluvi costituiscono essenzialmente le aste tributarie di primo e secondo ordine dei torrenti che scorrono più a valle: essi presentano carattere essenzialmente torrentizio con deflussi stagionali legati strettamente alle precipitazioni. Lungo i versanti a maggiore pendenza i corsi d'acqua assumono un elevato potere erosivo, mentre solamente a valle, in corrispondenza di aste di ordine intermedio sono evidenti fenomeni di deposizione di coltri alluvionali di spessore molto modesto.

Sono presenti diversi corsi d'acqua lungo tutta l'area di interesse, e i relativi affluenti. Dall'esame della cartografia IGM al 25.000, dal reticolo ufficiale non si riscontrano interferenze con le opere in progetto.



Figura 8 Inquadramento idrografia superficiale

Nell'area di interesse sono presenti rocce di diversa natura, anche se principalmente sono da riferire al Paleozoico, al Terziario e al Quaternario. Il basamento paleozoico è costituito principalmente da litologie impermeabili e di conseguenza nel complesso sfavorevoli alla ritenzione delle acque meteoriche, che si trovano quindi a scorrere in superficie, come è possibile vedere dallo sviluppo del reticolo idrografico superficiale nella parte occidentale dell'area vasta.

Le coperture prevalentemente ghiaioso-sabbiose su cui verranno installati i pannelli fotovoltaici in progetto, per via della loro composizione chimica e della loro struttura, sono favorevoli alla ritenzione delle acque, e possiedono permeabilità medio-alta per porosità.

Gli afflussi che arrivano sul terreno sotto forma per lo più di piogge, più raramente e poco tempo di neve, in parte scorrono lungo la superficie in genere a lamina d'acqua per poi organizzarsi in deboli rivoli che si concentrano lungo gli impluvi fino a raggiungere le valli, mentre la frazione di acqua che non scorre in superficie in parte evapora e in parte si infiltra nel terreno e nella roccia sottostante scorrendo lungo le fratturazioni in maniera più o meno efficace in funzione del grado di apertura delle stesse.

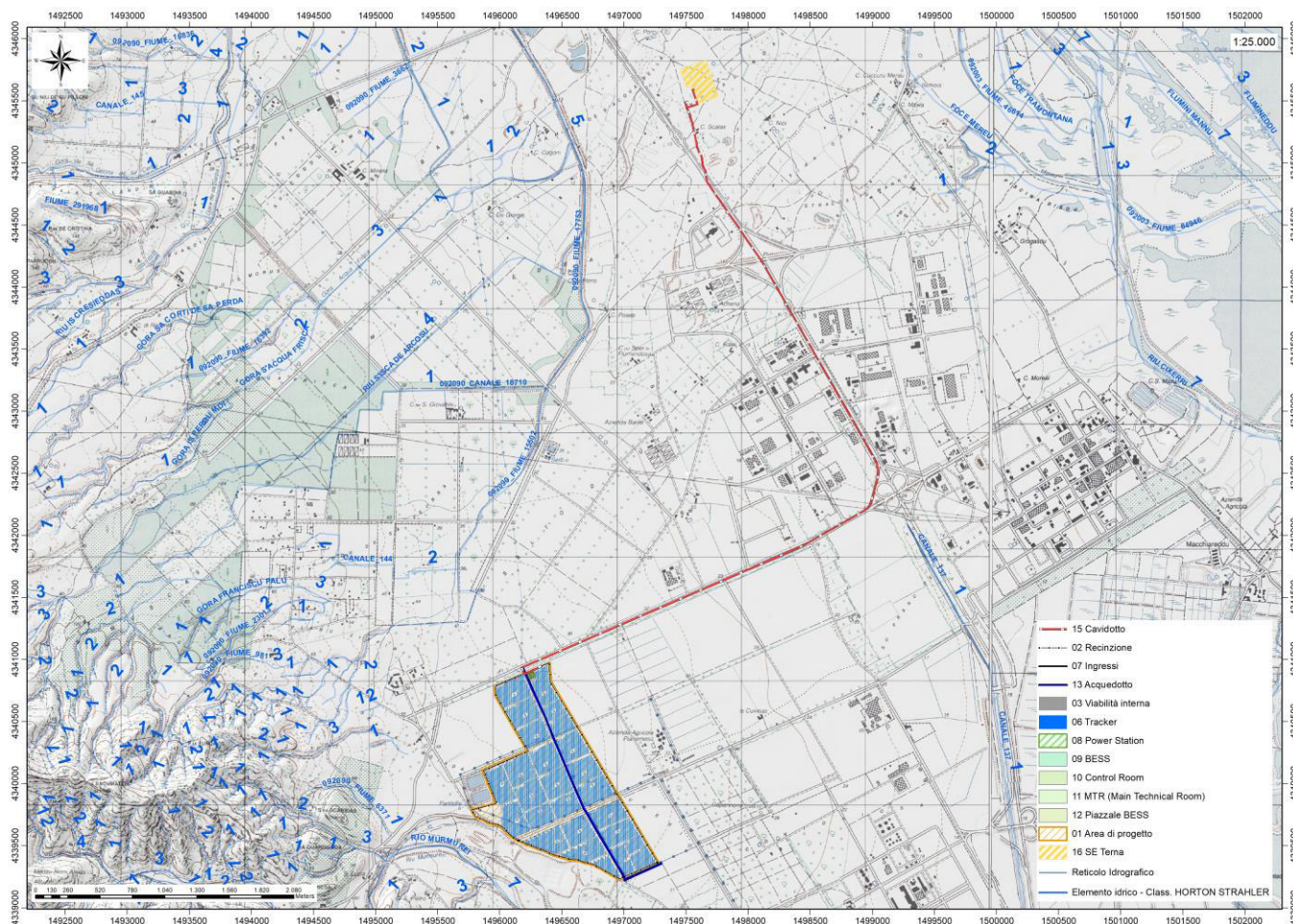
Maggiore è la presenza di fratture e la porosità del mezzo, maggiore è la possibilità che l'acqua prosegua il suo percorso in profondità.

Da un punto di vista idrogeologico le formazioni dell'area di studio possono essere divise in tre gruppi principali:

- **Basamento Paleozoico.** Affiora nella parte occidentale dell'area vasta, ed è costituito da rocce massive e scistose semipermeabili per fratturazione, da rocce impermeabili, e da rocce permeabili. Complessivamente la permeabilità del basamento metamorfico è scarsa, con Coefficienti di Permeabilità variabili tra 10^{-7} e 10^{-9} .

- **Coperture pleistoceniche.** Tali coperture sono costituite da litotipi a permeabilità medio-alta dovuta alla porosità delle ghiaie conglomeratiche sabbioso-argillose.

- **Depositi quaternari.** I depositi quaternari occupano aree molto limitate nella parte centrale e meridionale dell'area di interesse raggiungendo spessori poco significativi, con una permeabilità medio-alta per porosità. I depositi di versante essendo in gran parte costituiti da una struttura clasto-sostenuta e scarsa matrice (falde di detrito), presentano una permeabilità molto elevata, in ogni caso i loro spessori esigui non garantiscono una potenza sufficiente per generare acquiferi significativi.

Le litologie che interessano l'area di progetto presentano una **permeabilità medio-alta per porosità (MAP)** per quanto attiene ai depositi pleistocenici e **alta per porosità (AP)** per i depositi quaternari, come è possibile vedere dalla Carta delle permeabilità resa disponibile Geoportale della Regione Autonoma della Sardegna.

Dalla carta dei sistemi idrogeologici del foglio 556 "Cagliari", si possono osservare le isopieze relative al complesso di acquiferi che interessano l'area vasta, le quali presentano direzioni di deflusso da nord-ovest verso sud-est.

I valori di coefficienti di permeabilità per queste aree sono stati misurati nell'area SW di Assemmini tra **1,7 e $3,3 \times 10^{-4}$ m/s** (Fonte Progetto CARG)

8. PROPOSTA DEL PIANO DI CARATTERIZZAZIONE DELLE TERRE E ROCCE DA SCAVO

8.1. QUADRO NORMATIVO

La normativa vigente sulla gestione delle terre e rocce da scavo fa capo al Decreto del Presidente della Repubblica 13 giugno 2017, n. 120 "Regolamento recante la disciplina semplificata della gestione delle terre e rocce da scavo", ai sensi dell'articolo 8 del decreto-legge 12 settembre 2014 n. 133, convertito con modificazioni dalla legge 11 novembre 2014, n. 164.

Il regolamento consente di ridurre i costi relativi ai materiali di scavo, che essendo qualificati "sottoprodotti" potranno essere trasportati e gestiti con costi più ragionevoli e minori vincoli burocratici.

Il Decreto del Presidente della Repubblica del 13 giugno 2017, n. 120, relativo al riordino ed alla semplificazione della disciplina che riguarda la gestione delle Terre e Rocce da Scavo (TRS), è entrato in vigore il 22 agosto 2017 (Gazzetta Ufficiale Serie Generale n. 183 del 07 agosto 2017), e abroga il precedente Decreto Ministeriale (DM) n. 161 del 2012.

Il DPR 120/2017 mantiene l'impostazione della normativa previgente, introducendo diverse novità e, in estrema sintesi, distingue due procedure principali:

- per le TRS derivanti da opere sottoposte a Valutazione d'Impatto Ambientale (VIA) o ad Autorizzazione Integrata Ambientale (AIA) con produzione maggiore di 6.000 m³ prevede l'applicazione di una procedura (Capo II, dall'articolo 8 all'articolo 19) simile a quella prevista dal DM 161/2012, attraverso la redazione, in fase di progettazione esecutiva e comunque prima dell'inizio lavori, di un Piano di Utilizzo e che deve contenere l'autocertificazione dei requisiti di sottoprodotto;

- per tutti i cantieri con produzione di TRS da riutilizzare inferiori a 6.000 m³ (Capo III), compresi quelli che riguardano opere sottoposte a VIA o ad AIA, e per i siti di grandi dimensioni, superiori a 6000 m³, non sottoposti a VIA o AIA (Capo IV) è prevista una procedura semplificata, simile a quella dell'articolo 41 bis del Decreto-legge n. 69/2013, attraverso autocertificazione. Il DPR 120/2017 prevede infatti che il proponente o il produttore attesti il rispetto dei requisiti di cui all'articolo 4 (classificazione delle TRS come sottoprodotti e non rifiuti) mediante una autocertificazione (dichiarazione sostitutiva di atto di notorietà, ai sensi del DPR 445/2000) da presentare all'ARPA territorialmente competente e al Comune del luogo di produzione (all'Autorità competente nel caso di cantieri di grandi dimensioni) utilizzando i moduli previsti dagli Allegati 6-7-8 del DPR.

Il "Regolamento recante la disciplina semplificata della gestione delle terre e rocce da scavo" del 2017, in attuazione dell'articolo 184-bis del decreto legislativo 3 aprile 2006 n. 152, stabilisce i requisiti generali da soddisfare affinché le terre e rocce da scavo generate in cantieri di piccole dimensioni, in cantieri di grandi dimensioni e in cantieri di grandi dimensioni non sottoposti a VIA e AIA, siano qualificati come sottoprodotti e non come rifiuti, nonché le disposizioni comuni ad esse applicabili.

8.1.1. D. Lgs. 152/2006 – TESTO UNICO SULL'AMBIENTE: MODIFICHE E INTEGRAZIONI

Il D. Lgs. 152/2006 ha subito nel tempo diverse modifiche ed integrazioni. In particolare, il D. Lgs. 16 gennaio 2008, n. 4 "Ulteriori disposizioni correttive ed integrative del D. Lgs. 3 aprile 2006, n. 152, recante norme in materia ambientale" apporta modifiche alla parte IV del Testo Unico e riscrive in particolare gli artt. 183 (Definizioni) e 186 (Terre e rocce da scavo) del precedente D. Lgs. 152/2006.

Il Capo I del Regolamento del 2017, ai fini del comma 1 e ai sensi dell'articolo 183, comma 1, lettera gg), del decreto legislativo 3 aprile 2006, n. 152, definisce i requisiti che devono soddisfare le terre e rocce da scavo per essere qualificate sottoprodotti:

sono generate durante la realizzazione di un'opera, di cui costituiscono parte integrante e il cui scopo primario non è la produzione di tale materiale;

il loro utilizzo è conforme alle disposizioni del piano di utilizzo di cui all'articolo 9 o della dichiarazione di cui all'articolo 21, e si realizza:

1) nel corso dell'esecuzione della stessa opera nella quale è stato generato o di un'opera diversa, per la realizzazione di reinterri, riempimenti, rimodellazioni, rilevati, miglioramenti fondiari o viari, recuperi ambientali oppure altre forme di ripristini e miglioramenti ambientali;
2) in processi produttivi, in sostituzione di materiali di cava;

c) sono idonee ad essere utilizzate direttamente, ossia senza alcun ulteriore trattamento diverso dalla normale pratica industriale e soddisfano i requisiti di qualità ambientale espressamente previsti dal Capo II o dal Capo III o dal Capo IV del presente regolamento, per le modalità di utilizzo specifico di cui alla lettera b).

8.1.2. DECRETO DEL PRESIDENTE DELLA REPUBBLICA 13 GIUGNO 2017, N. 120 - REGOLAMENTO RECANTE LA DISCIPLINA SEMPLIFICATA DELLA GESTIONE DELLE TERRE E ROCCE DA SCAVO

Ai sensi dell'art. 24, comma 3 del "Regolamento recante la disciplina semplificata della gestione delle terre e rocce da scavo", poiché la produzione di terre e rocce da scavo avverrà nell'ambito della realizzazione di opere o attività sottoposte a valutazione di impatto ambientale, la sussistenza delle condizioni e dei requisiti di cui all'articolo 185, comma 1, lettera c), del decreto legislativo 3 aprile 2006, n. 152, è effettuata in via preliminare, attraverso la presentazione del presente «**Piano preliminare di utilizzo in sito delle terre e rocce da scavo escluse dalla disciplina dei rifiuti**», che contiene:

a) **descrizione dettagliata delle opere da realizzare**, comprese le modalità di scavo;

b) **inquadramento ambientale del sito** (geografico, geomorfologico, geologico, idrogeologico, destinazione d'uso delle aree attraversate, ricognizione dei siti a rischio potenziale di inquinamento);

c) **proposta del piano di caratterizzazione delle terre e rocce da scavo** da eseguire nella fase di progettazione esecutiva o comunque prima dell'inizio dei lavori, che contenga almeno:

- numero e caratteristiche dei punti di indagine;
- numero e modalità dei campionamenti da effettuare;
- parametri da determinare;

d) volumetrie previste delle terre e rocce da scavo;

e) modalità e volumetrie previste delle terre e rocce da scavo da riutilizzare in sito.

Gli esiti delle attività eseguite ai sensi del comma 3 saranno trasmessi all'autorità competente e all'Agenzia di protezione ambientale territorialmente competente, prima dell'avvio dei lavori.

8.2. CARATTERIZZAZIONE AMBIENTALE

Si evidenzia che l'area in cui ricade il sito di produzione delle terre di scavo si colloca in una porzione di ambiente pseudo-rurale, in totale assenza di fonti di inquinamento prodotte da impianti od attività potenzialmente a rischio, depositi di rifiuti, scarichi e concentrazione di effluvi fognari, ecc.. In relazione alle attività di cantiere, si evidenzia inoltre che non sono previsti metodi di scavo tali da comportare il rischio di contaminazione.

In sintesi, si può affermare che i materiali escavati:

- non saranno rocce e terre interessate da tecnologie di scavo con impiego di prodotti tali da poterle contaminare;
- provengono da zone di scavo non ricadenti in aree industriali, artigianali, o soggette a potenziale contaminazione ed in particolare:
 - 1 non sono mai state interessate da serbatoi o cisterne interrato, sia dismesse che rimosse che in uso, contenenti, nel passato o attualmente, idrocarburi o sostanze etichettate pericolose ai sensi della direttiva 67/548/CE e successive modifiche ed integrazioni;
 - 2 non interessate dalla localizzazione di impianti ricadenti nell'Allegato A del D.M. 16/05/89, nella disciplina del Dlgs 334/1999 (incidenti rilevanti) e ss.mm.ii., nella disciplina del Dlgs 372/99 (tipologie di impianti di cui all'all. 1- IPPC), nella disciplina di cui al Dlgs 22/97: impianti di gestione dei rifiuti eserciti in regime di autorizzazione (artt. 27 e 28 Dl 22/97) o di comunicazione (artt. 31 e 33 del Dl 22/97), non interessate da impianti con apparecchiature contenenti PCB di cui al Dlgs. 209/99;
 - 3 non sono siti interessati da interventi di bonifica;

- 4 non si evidenziano aste fluviali o canali su cui sono presenti potenziali fonti di contaminazione (es. scarichi di acque reflue industriali e/o urbani);
- 5 non si sospettano contaminazioni dovute a fonti diffuse (limitrofe al bordo stradale di strutture viarie di grande traffico).

Pertanto, I tracciati in progetto, allo stato attuale delle conoscenze, non risultano interferire con aree contaminate o potenzialmente contaminate.

8.3. NUMERO E CARATTERISTICHE DEI PUNTI DI INDAGINE

Nel seguito si illustrano le modalità esecutive generali mediante le quali saranno realizzate le indagini di caratterizzazione delle TRS.

I punti di indagine e prelievo dei campioni di terreno saranno realizzati mediante sondaggi esplorativi (pozzetti o trincee) e, quando coincidenti, tramite sondaggi geognostici a carotaggio continuo senza ausilio di fluidi di perforazione. Non si esclude l'eventualità che alcuni prelievi di campioni di terreno saranno effettuati in corrispondenza di sondaggi geognostici finalizzati primariamente alla caratterizzazione geotecnica dei terreni.

I sondaggi a carotaggio continuo saranno realizzati con la tecnica a secco, mediante sonda idraulica, con diametro minimo di 101 mm e secondo le procedure solitamente previste in campo ambientale ai sensi del D.Lgs.152/2006, ovvero secondo criteri adatti a prelevare campioni rappresentativi dello stato chimico-fisico delle matrici ambientali.

Il numero di punti d'indagine è così definito:

L'Allegato 2 del Regolamento – "Procedure di campionamento in fase di progettazione" stabilisce che il numero di punti di indagine non deve essere mai inferiore a tre e dovrà essere aumentato secondo il criterio esemplificativo di riportato nella Tabella seguente.

Dimensione dell'area	Punti di indagine
Inferiore a 2.500 metri quadri	Minimo 3
Tra 2.500 e 10.000 metri quadri	3 + 1 ogni 2.500 metri quadri
Oltre i 10.000 metri quadri	7 + 1 ogni 5.000 metri quadri eccedenti

1. L'area di impianto è circa 1.251.875 mq, pertanto, il numero di punti di indagine è 255.

L'Allegato 2 prevede che nel caso di opere infrastrutturali lineari, il campionamento andrà effettuato almeno ogni 500 metri lineari di tracciato; in ogni caso dovrà essere effettuato un campionamento ad ogni variazione significativa di litologia.

2. Sulla base dello sviluppo del cavidotto in progetto, si è calcolato un numero di punti di indagine pari a 15 su circa 7290ml relativi al cavidotto da impianti a sottostazione (il cavidotto interno è già computato nel calcolo dell'area impianti).

8.4. NUMERO E MODALITÀ DEI CAMPIONAMENTI DA EFFETTUARE

I campioni da portare in laboratorio o da destinare ad analisi in campo saranno privi della frazione maggiore di 2 cm (da scartare in campo) e le determinazioni analitiche in laboratorio saranno condotte sull'aliquota di granulometria inferiore a 2 mm. La concentrazione del campione sarà determinata riferendosi alla totalità dei materiali secchi, comprensiva anche dello scheletro campionato (frazione compresa tra 2 cm e 2 mm). Qualora si abbia evidenza di una contaminazione antropica anche del sopravaglio le determinazioni analitiche saranno condotte sull'intero campione, compresa la frazione granulometrica superiore ai 2 cm. In caso di terre e rocce provenienti da scavi di sbancamento in roccia massiva, ai fini della verifica del rispetto dei requisiti ambientali, la caratterizzazione ambientale è eseguita previa porfirizzazione dell'intero campione.

I campioni che saranno prelevati, di qualsiasi natura, saranno gestiti con procedura di controllo della Qualità ed in accordo alla normativa vigente.

Ciascun campione dopo essere stato prelevato ed identificato da una etichetta, sarà mantenuto al fresco (4°C) mediante l'utilizzo di contenitori frigoriferi trasportabili e/o borse termiche sino al trasferimento al laboratorio di analisi. Tutti i campioni saranno prelevati in duplice aliquota e le seconde aliquote saranno idoneamente conservate presso il laboratorio per un periodo non inferiore a 3 mesi salvo diverse indicazioni delle Autorità di Controllo. Le analisi proposte per la caratterizzazione delle TRS saranno eseguite presso laboratori chimico-fisici accreditati e con metodiche analitiche ufficialmente riconosciute a livello nazionale ed internazionale.

La profondità d'indagine sarà determinata in base alle profondità previste degli scavi. I campioni da sottoporre ad analisi chimico-fisiche saranno come minimo:

- campione 1: da 0 a 1 m dal piano campagna;
- campione 2: nella zona di fondo scavo;
- campione 3: nella zona intermedia tra i due.

Perciò saranno due lungo il cavidotto (profondità di scavo 1,20 m) e due nell'area di impianto.

8.5. PARAMETRI DA DETERMINARE

In considerazione delle scarse attività antropiche svolte sul sito o nelle sue vicinanze, alle scarse possibilità di eventuali pregresse contaminazioni, di potenziali anomalie del fondo naturale, di inquinamento diffuso, nonché di possibili apporti antropici legati all'esecuzione dell'opera, il set di parametri analitici da ricercare è quello minimale, definito nella tabella 4.1 del Regolamento (D.P.R. 120/2017):

Tabella 4.1 - Set analitico minimale

- Arsenico
- Cadmio
- Cobalto
- Nichel
- Piombo
- Rame
- Zinco
- Mercurio
- Idrocarburi C>12
- Cromo totale
- Cromo VI
- Amianto

Il rispetto dei requisiti di qualità ambientale di cui all'articolo 184-bis, comma 1, lettera d), del decreto legislativo 3 aprile 2006, n. 152, per l'utilizzo delle terre e rocce da scavo come sottoprodotti, è garantito quando il contenuto di sostanze inquinanti all'interno delle terre e rocce da scavo, comprendenti anche gli additivi utilizzati per lo scavo, sia inferiore alle Concentrazioni Soglia di Contaminazione (CSC), di cui alle colonne A e B, Tabella 1, Allegato 5, al Titolo V, della Parte IV, del decreto legislativo 3 aprile 2006, n. 152, con riferimento alla specifica destinazione d'uso urbanistica, o ai valori di fondo naturali.

	A	B
	<i>Siti ad uso Verde pubblico, privato e residenziale (mg kg-1 espressi come ss)</i>	<i>Siti ad uso Commerciale e Industriale (mg kg-1 espressi come ss)</i>
<i>COMPOSTI INORGANICI</i>		
ARSENICO	20	50
CADMIO	2	15
COBALTO	20	250
CROMO TOTALE	150	800
CROMO VI	2	15
MERCURIO	1	5
NICHEL	120	500
PIOMBO	100	1000
RAME	120	600
ZINCO	150	1500
AMIANTO	1000 (*)	1000 (*)
IDROCARBURI C>12	50	750
PIOMBO	100	1000

Pertanto, il materiale che sarà escavato e risultato conforme ai requisiti ambientali, sarà interamente utilizzato direttamente nel sito di produzione per le attività di rinterro e di ripristino, senza alcun ulteriore trattamento diverso dalla normale pratica industriale.

I materiali che non saranno riutilizzati in sito per i rinterri/ripristini saranno gestiti come rifiuti ai sensi della normativa vigente.

Poiché il Regolamento 120/2017 prescrive che, nel caso in cui in sede progettuale sia prevista una produzione di materiale di scavo compresa tra i 6.000 ed i 150.000 metri cubi, non è richiesto che, nella totalità dei siti in esame, le analisi chimiche dei campioni delle terre e rocce da scavo siano condotte sulla lista completa delle sostanze di Tabella 4.1, si propone nel presente piano preliminare di utilizzo di selezionare, tra le sostanze della Tabella 4.1, le seguenti «sostanze indicatrici»:

Composti SELEZIONATI
ARSENICO
CADMIO
COBALTO
CROMO TOTALE
CROMO VI
MERCURIO
NICHEL
PIOMBO
RAME
ZINCO
AMIANTO

Queste, in considerazione delle scarse attività antropiche svolte sul sito o nelle sue vicinanze, delle scarse possibilità di eventuali pregresse contaminazioni, di potenziali anomalie del fondo naturale, di inquinamento diffuso, nonché di possibili apporti antropici legati all'esecuzione dell'opera, consentono di definire in maniera esaustiva le caratteristiche delle terre e rocce da scavo al fine di escludere che tale materiale sia un rifiuto ai sensi del presente regolamento e rappresenti un potenziale rischio per la salute pubblica e l'ambiente.

8.6. PIANO DI RIUTILIZZO DELLE TERRE E ROCCE PROVENIENTI DALLO SCAVO E DA ESEGUIRE IN FASE DI PROGETTAZIONE ESECUTIVA E COMUNQUE PRIMA DELL'INIZIO DEI LAVORI

8.6.1. MATERIALE RIUTILIZZATO IN SITO

L'attuale quadro normativo include nel processo di gestione come sottoprodotti quelle terre da scavo non contaminate che vengono riutilizzate allo stato naturale, nell'ambito dei lavori di costruzione, direttamente nel luogo dove sono state generate.

Infatti, con il Regolamento recante la disciplina semplificata della gestione delle terre e rocce da scavo, ai sensi dell'articolo 8 del decreto-legge 12 settembre 2014, n. 133, convertito, con modificazioni, dalla legge 11 novembre 2014 n. 164, sono state adottate le disposizioni di riordino e di semplificazione della disciplina inerente la gestione delle terre e rocce da scavo, con particolare riferimento:

a) alla gestione delle terre e rocce da scavo qualificate come sottoprodotti, ai sensi dell'articolo 184-bis, del decreto legislativo 3 aprile 2006, n. 152, provenienti da cantieri di piccole dimensioni, di grandi

dimensioni e di grandi dimensioni non assoggettati a VIA o ad AIA, compresi quelli finalizzati alla costruzione o alla manutenzione di reti ed infrastrutture;

- b) alla disciplina del deposito temporaneo delle terre e rocce da scavo qualificate rifiuti;
- c) all'utilizzo nel sito di produzione delle terre e rocce da scavo escluse dalla disciplina dei rifiuti;
- d) alla gestione delle terre e rocce da scavo nei siti oggetto di bonifica.

Relativamente al progetto in esame, dunque, il Regolamento si applica nelle seguenti circostanze:

per il terreno vegetale rimosso tramite scotico dalle aree di cantiere e dalla viabilità in progetto, il quale sarà accantonato in specifiche porzioni delle stesse al fine di essere riportato a fine lavori;

per le terre scavate nell'ambito dei lavori di costruzione dei basamenti degli aerogeneratori che vengono accantonate a fianco della medesima opera e quindi impiegate per la copertura od il ripristino dell'area.

8.6.2. PIANO DI RIUTILIZZO: CRITERI GENERALI

Le terre e rocce da scavo sono utilizzabili per reinterri, riempimenti, rimodellazioni, miglioramenti fondiari o viari oppure per altre forme di ripristini e miglioramenti ambientali, per rilevati, per sottofondi e, nel corso di processi di produzione industriale, in sostituzione dei materiali di cava:

- se la concentrazione di inquinanti rientra nei limiti di cui alla colonna A della Tabella 1, Allegato 5, al Titolo V, della Parte IV, del decreto legislativo 3 aprile 2006, n. 152, in qualsiasi sito a prescindere dalla sua destinazione;

- se la concentrazione di inquinanti è compresa fra i limiti di cui alle colonne A e B, in siti a destinazione produttiva (commerciale e industriale).

Le caratteristiche delle terre da impiegare per il ripristino delle aree occupate da cantieri, piste di cantiere, aree di stoccaggio ed altre aree funzionali ai lavori di costruzione, dipendono dalla destinazione d'uso finale delle stesse aree. In generale si prevede comunque il riutilizzo di terre da scavo, sia per rinterri e riempimenti, sia per il terreno di copertura vegetale.

Pertanto, il Piano di Riutilizzo, da predisporre in fase di progettazione esecutiva e comunque prima dell'inizio dei lavori sarà redatto ai sensi dell'allegato 5 del DPR 120/2017 e avrà i seguenti contenuti minimi:

1. l'ubicazione dei siti di produzione delle terre e rocce da scavo con l'indicazione dei relativi volumi in banco suddivisi nelle diverse litologie;

2. *l'ubicazione dei siti di destinazione e l'individuazione dei cicli produttivi di destinazione delle terre e rocce da scavo qualificate sottoprodotti, con l'indicazione dei relativi volumi di utilizzo suddivisi nelle diverse tipologie e sulla base della provenienza dai vari siti di produzione. I siti e i cicli produttivi di destinazione possono essere alternativi tra loro;*

3. *le operazioni di normale pratica industriale finalizzate a migliorare le caratteristiche merceologiche, tecniche e prestazionali delle terre e rocce da scavo per il loro utilizzo, con riferimento a quanto indicato all'allegato 3;*

4. *le modalità di esecuzione e le risultanze della caratterizzazione ambientale delle terre e rocce da scavo eseguita in fase progettuale in conformità alle previsioni degli allegati 1, 2 e 4, precisando in particolare:*

- *i risultati dell'indagine conoscitiva dell'area di intervento (ad esempio, fonti bibliografiche, studi pregressi, fonti cartografiche) con particolare attenzione alle attività antropiche svolte nel sito o di caratteristiche geologiche- idrogeologiche naturali dei siti che possono comportare la presenza di materiali con sostanze specifiche;*

- *le modalità di campionamento, preparazione dei campioni e analisi con indicazione del set dei parametri analitici considerati che tenga conto della composizione naturale delle terre e rocce da scavo, delle attività antropiche pregresse svolte nel sito di produzione e delle tecniche di scavo che si prevede di adottare, esplicitando quanto indicato agli allegati 2 e 4;*

- *la necessità o meno di ulteriori approfondimenti in corso d'opera e i relativi criteri generali da seguire, secondo quanto indicato nell'allegato 9, parte A;*

5. *l'ubicazione degli eventuali siti di deposito intermedio in attesa di utilizzo, anche alternativi tra loro, con l'indicazione della classe di destinazione d'uso urbanistica e i tempi del deposito per ciascun sito;*

6. *i percorsi previsti per il trasporto delle terre e rocce da scavo tra le diverse aree impiegate nel processo di gestione (siti di produzione, aree di caratterizzazione, siti di deposito intermedio, siti di destinazione e processi industriali di impiego), nonché delle modalità di trasporto previste (ad esempio, a mezzo strada, ferrovia, slurrydotto, nastro trasportatore).*

Al fine di esplicitare quanto richiesto, il piano di utilizzo indica, altresì, anche in riferimento alla caratterizzazione delle terre e rocce da scavo, i seguenti elementi per tutti i siti interessati dalla produzione alla destinazione, ivi compresi i siti di deposito intermedio e la viabilità:

1. INQUADRAMENTO TERRITORIALE E TOPO-CARTOGRAFICO:

1.1. *denominazione dei siti, desunta dalla toponomastica del luogo;*

1.2 *ubicazione dei siti (comune, via, numero civico se presente, estremi catastali);*

1.3. *estremi cartografici da Carta Tecnica Regionale (CTR);*

1.4. *corografia (preferibilmente scala 1:5.000);*

1.5. *planimetrie con impianti, sottoservizi sia presenti che smantellati e da realizzare (preferibilmente scala 1:5.000 1:2.000), con caposaldi topografici (riferiti alla rete trigonometrica catastale o a quella IGM, in relazione all'estensione del sito, o altri riferimenti stabili inseriti nella banca dati nazionale ISPRA);*

1.6. *planimetria quotata (in scala adeguata in relazione alla tipologia geometrica dell'area interessata allo scavo o del sito);*

1.7. *profili di scavo e/o di riempimento (pre e post opera);*

1.8. *schema/tabella riportante i volumi di sterro e di riporto.*

2. INQUADRAMENTO URBANISTICO:

2.1. individuazione della destinazione d'uso urbanistica attuale e futura, con allegata cartografia da strumento urbanistico vigente.

3. INQUADRAMENTO GEOLOGICO ED IDROGEOLOGICO:

3.1. descrizione del contesto geologico della zona, anche mediante l'utilizzo di informazioni derivanti da pregresse relazioni geologiche e geotecniche;

3.2. ricostruzione stratigrafica del suolo, mediante l'utilizzo dei risultati di eventuali indagini geognostiche e geofisiche già attuate. I materiali di riporto, se presenti, sono evidenziati nella ricostruzione stratigrafica del suolo;

3.3. descrizione del contesto idrogeologico della zona (presenza o meno di acquiferi e loro tipologia) anche mediante indagini pregresse;

3.4. livelli piezometrici degli acquiferi principali, direzione di flusso, con eventuale ubicazione dei pozzi e piezometri se presenti (cartografia preferibilmente a scala 1:5.000).

4. DESCRIZIONE DELLE ATTIVITÀ SVOLTE SUL SITO:

4.1. uso pregresso del sito e cronistoria delle attività antropiche svolte sul sito;

4.2. definizione delle aree a maggiore possibilità di inquinamento e dei possibili percorsi di migrazione;

4.3. identificazione delle possibili sostanze presenti;

4.4. risultati di eventuali pregresse indagini ambientali e relative analisi chimico-fisiche.

5. PIANO DI CAMPIONAMENTO E ANALISI:

5.1. descrizione delle indagini svolte e delle modalità di esecuzione;

5.2. localizzazione dei punti di indagine mediante planimetrie;

5.3. elenco delle sostanze da ricercare come dettagliato nell'allegato 4;

5.4. descrizione delle metodiche analitiche e dei relativi limiti di quantificazione.

9. VOLUMETRIE PREVISTE DI TERRE E ROCCE DA SCAVO

9.1. MODALITA' E VOLUMETRIE PREVISTE DI TERRE E ROCCE DA SCAVO DA RIUTILIZZARE IN SITO O DA SMALTIRE A FINE CANTIERE

Il presente paragrafo conclusivo riporta il bilancio dei volumi che saranno prodotti per la realizzazione delle opere.

In particolare, i volumi sono classificati per tipologia come appresso specificato:

- opere di livellamento nell'ambito dei primi 10 cm di terreno vegetale;
- scavi all'interno del parco per la posa delle cabine e per la realizzazione della Stazione di Utenza e del BESS;
- scavi per la realizzazione dei cavidotti BT e AT, quest'ultimi sia interni che esterni al parco.

Di seguito una intesi delle voci di computo:

DESCRIZIONE	Scavo (mc)	Rinterro (mc)	
viabilità di impianto	13.770,31	37.555,50	
area produttore scotico	300,00		
area impianto (idraulica)	1.220,75		
power station	17.279,18		
fondazioni MTR	628,71		
fondazioni Control Room	195,00		
cavidotto interno	78,00		
elettrodotto	14.570,44	3.973,76	
cavi BT	16.033,60	4.720,80	
	79.391,25		
sommano:			
	Scavo (mc)	Rinterro (mc)	Esubero
	143.467,24	46.250,06	97.217,18

Del volume di materiale proveniente dagli scavi pari a 143.467,24 mc si prevede di usare una quota di 46.250,06mc per attività di rinterro nelle opere elettriche e per la viabilità di impianto. Il resto del materiale verrà utilizzato, oltre che per le opere di livellamento e sagomature, per i rinfianchi degli scavi delle cabine nonché per le profilature delle cunette di scolo (4,2 km circa) e della viabilità perimetrale interna (5 km circa).

Per quanto riguarda il materiale di scotico, esso sarà accantonato previa separazione della porzione vegetale e riutilizzato integralmente per i ripristini ambientali, per la sistemazione finale dei piazzali SSU e BESS e per la sistemazione scarpe strade.

Non si esclude inoltre la possibilità che parte di materiale eventualmente computato in esubero in fase esecutiva a valle delle indagini geotecniche e ambientali di dettaglio, possa essere riutilizzato come sottoprodotto in altri siti, idonei e conformi alle direttive del DLgs 152/2006 e DPR 120/2017 riducendo pertanto il volume da trattare come rifiuto.

Il materiale proveniente degli scavi, non contaminato ovvero conforme ai requisiti di cui all'articolo 185, comma 1, lettera c), del decreto legislativo 3 aprile 2006, n. 152, con codice CER 17.05.04 e conforme alle caratteristiche geotecniche richieste dal progetto verrà riutilizzato in sito secondo quanto previsto all'art.24 del DPR 120/2017.

9.2. AREE DI STOCCAGGIO DELLE TERRE DA SCAVO

9.2.1. DURATA DELLO STOCCAGGIO DELLE TERRE

Secondo il cronoprogramma elaborato, la realizzazione dell'intervento comporterà complessivamente un lasso di tempo di 104 settimane, suddiviso in varie operazioni che, per quanto concerne le lavorazioni attinenti allo scavo e alla riutilizzazione delle terre, comportano la seguente tempistica (indicata in giorni lavorativi a partire dall'atto di consegna del cantiere):

- Predisposizione cantiere, picchettamento **(4 settimane)**
- Preparazione delle aree **(12 settimane)**
- Posa cavidotti A.T. e B.T **(28 settimane)**
- Connessione alla RTN **(28 settimane)**

Il materiale che sarà stoccato all'interno dell'area cantiere prima della destinazione finale non permarrà nello stato di accumulo temporaneo più dei tempi concessi dalla normativa.

9.2.1. INDIVIDUAZIONE DEI SITI DI ACCUMULO

Le volumetrie di materiale da movimentare per la realizzazione dell'opera richiedono un'attenta valutazione nella ricerca di aree opportunamente allestite per poter accumulare temporaneamente il materiale estratto in fase di scavo e diretto alle aree in cui effettuare riporti.

Esse riguardano sostanzialmente i materiali scavati per la posa dei cavidotti. Si prevede di eseguire le attività di scavo, posa e rinterro per tratti che permettano l'esecuzione delle tre fasi senza necessità di

tempi lunghi di stazionamento del materiale scavato all'interno dell'area di cantiere che in questo caso viene identificata nelle pertinenze prossime allo scavo stesso.

10.GEOREFERENZIAZIONE DEI DATI

I punti di indagine e di prelievo dei campioni saranno ubicati su base cartografica georeferenziata secondo il sistema di coordinate Gauss Boaga e/o UTM WGS84.

I dati raccolti nel corso della caratterizzazione ambientale saranno organizzati all'interno di un sistema informativo che consenta una gestione integrata delle informazioni acquisite.

I dati di caratterizzazione relativi all'area d'indagine saranno visualizzati in forma sintetica di scheda in ambiente database e rappresentati spazialmente in ambiente GIS secondo tematiche e livelli distinti, sovrapposti alla base cartografica.

11.PRESCRIZIONI DA OSSERVARE IN SITO

Secondo quanto stabilito all'articolo 6 del decreto del Presidente della Repubblica n° 120/2017, in tutte le fasi successive all'uscita del materiale dal sito di produzione, il trasporto del materiale escavato è accompagnato dalla documentazione di trasporto, la quale è presente nell'Allegato 7, al quale si rimanda.

Tale documentazione equivale, ai fini della responsabilità di cui all'articolo 8 del decreto legislativo 21 novembre 2005, n. 286, alla copia del contratto in forma scritta di cui all'articolo 6 del medesimo decreto legislativo.

La documentazione è predisposta in triplice copia, una per il proponente o per il produttore, una per il trasportatore e una per il destinatario, anche se del sito intermedio, ed è conservata dai predetti soggetti per tre anni e resa disponibile, in qualunque momento, all'autorità di controllo. Qualora il proponente e l'esecutore (Produttore) sono soggetti diversi, una quarta copia della documentazione deve essere conservata dall'esecutore.

Il deposito intermedio delle terre e rocce da scavo qualificate sottoprodotti non costituisce utilizzo. L'utilizzo delle terre e rocce da scavo è attestato tramite la D.A.U. "Dichiarazione di avvenuto utilizzo". La dichiarazione di avvenuto utilizzo, redatta ai sensi dell'articolo 47 del decreto del Presidente della Repubblica 28 dicembre 2000, n. 445, è resa dall'esecutore o dal produttore con la trasmissione, anche solo in via telematica, del modulo di cui all'allegato 8 all'autorità ed all'Agenzia di protezione ambientale competenti per il sito di destinazione, al comune del sito di produzione e al comune del sito di

destinazione. La dichiarazione è conservata per cinque anni dall'esecutore o dal produttore ed è resa disponibile all'autorità di controllo.

La dichiarazione di avvenuto utilizzo deve essere resa entro il termine di validità del piano di utilizzo o della dichiarazione di cui all'allegato 7; l'omessa dichiarazione di avvenuto utilizzo entro tale termine comporta la cessazione, con effetto immediato, della qualifica delle terre e rocce da scavo come sottoprodotto.

Dott.ssa Geol. Cosima Atzori

ORDINE DEI GEOLOGI DELLA SARDEGNA - Sezione A n°656