

Modulo per la presentazione delle osservazioni per i piani/programmi/progetti sottoposti a procedimenti di valutazione ambientale di competenza statale

Presentazione di osservazioni relative alla procedura di:

- Valutazione Ambientale Strategica (VAS) – art.14 co.3 D.Lgs.152/2006 e s.m.i.
 Valutazione di Impatto Ambientale (VIA) – art.24 co.3 D.Lgs.152/2006 e s.m.i.
 Verifica di Assoggettività alla VIA – art.19 co.4 D.Lgs.152/2006 e s.m.i.

(Barrare la casella di interesse)

Il/La Sottoscritto/a _____

(Nel caso di persona fisica, in forma singola o associata)

Il Sottoscritto GIUSEPPE DE MASI

in qualità di legale rappresentante della Società

LOTO RINNOVABILI S.R.L.

(Nel caso di persona giuridica - società, ente, associazione, altro)

PRESENTA

ai sensi del D.Lgs.152/2006, le **seguenti osservazioni** al

- Piano/Programma, sotto indicato
 Progetto, sotto indicato

(Barrare la casella di interesse)

ID: 11019

Impianto di produzione dell'energia elettrica da fonte eolica costituita da 22 aerogeneratori avente potenza di immissione pari a 136,84 MW con relativo collegamento alla rete elettrica, denominato "ESTERZILI WIND" ubicato nei comuni di Esterzili, Escalaplano e Seui (SU)

N.B.: eventuali file allegati al presente modulo devono essere unicamente in formato PDF e NON dovranno essere compressi (es. ZIP, RAR) e NON dovranno superare la dimensione di 30 MB. Diversamente NON potranno essere pubblicati.

OGGETTO DELLE OSSERVAZIONI

(Barrare le caselle di interesse; è possibile selezionare più caselle):

- Aspetti di carattere generale (es. struttura e contenuti della documentazione, finalità, aspetti procedurali)
 Aspetti programmatici (coerenza tra piano/programma/progetto e gli atti di pianificazione/programmazione territoriale/settoriale)
 Aspetti progettuali (proposte progettuali o proposte di azioni del Piano/Programma in funzione delle probabili ricadute ambientali)
 Aspetti ambientali (relazioni/impatti tra il piano/programma/progetto e fattori/componenti ambientali)
 Altro (specificare) Interferenza

ASPETTI AMBIENTALI OGGETTO DELLE OSSERVAZIONI

(Barrare le caselle di interesse; è possibile selezionare più caselle):

- Atmosfera
- Ambiente idrico
- Suolo e sottosuolo
- Rumore, vibrazioni, radiazioni
- Biodiversità (vegetazione, flora, fauna, ecosistemi)
- Salute pubblica
- Beni culturali e paesaggio
- Monitoraggio ambientale
- Altro (*specificare*) Interferenza con procedura ID 9116

TESTO DELL' OSSERVAZIONE

La Società Loto Rinnovabili S.r.l. (di seguito anche "**Loto**"), con sede in Largo Augusto n. 3, 20122 Milano, P.I. 12119890965, in persona del legale rappresentate Giuseppe De Masi, con la presente trasmette le proprie osservazioni inerenti al "Progetto di un Impianto di produzione dell'energia elettrica da fonte eolica costituita da 22 aerogeneratori avente potenza di immissione pari a 136,84 MW con relativo collegamento alla rete elettrica, denominato "ESTERZILI WIND" (di seguito il "Progetto ESTERZILI WIND") ubicato nei comuni di Esterzili, Escalaplano e Seui (SU) Codice Procedura ID_VIP 11019, in titolarità della SCS 15 S.r.l. Come risulta dal sito istituzionale del MASE, il termine per la presentazione delle osservazioni scade il 23/03/2024 (cfr. <https://va.mite.gov.it/it-IT/Oggetti/Documentazione/10630/15790>).

La scrivente società evidenzia di essere titolare con il Codice ID 9116 di un "Progetto definitivo per la realizzazione di un parco eolico composto da 29 aerogeneratori, ciascuno di potenza nominale pari a circa 5,3 MW per una potenza complessiva di 153,9 MW nei comuni di Esterzili (SU) ed Escalaplano (SU) e relative opere connesse ricadenti anche nel comune di Seui (SU)" (di seguito il "Progetto Nuraxeddu"), per il quale ha depositato presso il Ministero dell'Ambiente e della Sicurezza Energetica (di seguito il "MASE") l'istanza di avvio del provvedimento di Valutazione di Impatto Ambientale (ai sensi dell'art.23 del D.Lgs.152/2006), istanza acquisita al prot. MiTE-139419 in data 09/11/2022 (di seguito l'"Istanza"), ed attualmente in attesa del Provvedimento finale di Valutazione di Impatto Ambientale, essendosi espressi sia la Commissione PNRR-PNIEC che il Ministero della Cultura. La procedura risulta essere "In attesa determinazioni Ufficio di Gabinetto", .

L'Istanza per il Progetto Nuraxeddu è stata presentata in data 09/11/2022 e dunque in data antecedente alla presentazione dell'istanza relativa al Progetto ESTERZILI WIND ed avvenuta in data 23/01/2024; non solo, lo stesso avvio della pubblica consultazione ai sensi dell'articolo 23 comma 4 del Decreto Legislativo 152/2006 per l'Istanza relativa al Progetto Nuraxeddu, avvenuto in data 03/03/2023, è antecedente al deposito dell'istanza relativa al ESTERZILI WIND.

Il progetto della Proponente risulta violare le disposizioni contenute nell' Allegato 4 delle Linee Guida del Ministero dello Sviluppo Economico del 10 settembre 2010.

Le sopra menzionate Linee Guida ministeriali stabiliscono che " ... una mitigazione dell'impatto sul paesaggio può essere ottenuta con il criterio di assumere una distanza minima tra le macchine di 5-7 diametri sulla direzione prevalente del vento e di 3-5 diametri sulla direzione perpendicolare a quella prevalente del vento ... ".

Applicando il criterio meno restrittivo di distanza minima di 5 diametri sulla direzione prevalente del vento e di 3 diametri sulla direzione perpendicolare alla direzione prevalente del vento al caso in esame, considerato che il progetto della Proponente SCS 15 S.r.l. prevede l'utilizzo di aerogeneratori con un diametro rotore pari a 170 metri, consegue che la distanza minima da rispettare dovrà essere: i) 510 metri ortogonalmente alla direzione del vento prevalente; ii) 850 metri parallelamente alla direzione del vento prevalente. Tali distanze, allo stato attuale, non risultano rispettate per alcune posizioni poiché la posizione indicata per l'installazione degli aerogeneratori dalla Proponente SCS 15 S.r.l. è prevista in aree attigue, o in taluni casi addirittura sovrapposte, a quelle interessate dalla presenza degli aerogeneratori del Progetto Nuraxeddu.

Dall'analisi del layout del Progetto ESTERZILI WIND, risulta evidente come diversi aerogeneratori nello stesso presenti, nello specifico quelli denominati "**SCS08 – SCS09 – SCS11 – SCS14 – SCS15 – SCS22**", interferiscono con gli aerogeneratori del Progetto Nuraxeddu, essendo stati collocati a distanze ravvicinate e non rispettose dei criteri di corretta installazione ed inserimento territoriale dettati dal DM settembre 2010 allegato 4 paragrafo 3.2 lettera n) dagli aerogeneratori denominati "**E07 – E09 – E17 – E18 – E19 – E 20**" del Progetto Nuraxeddu , come da immagine sotto riportata:

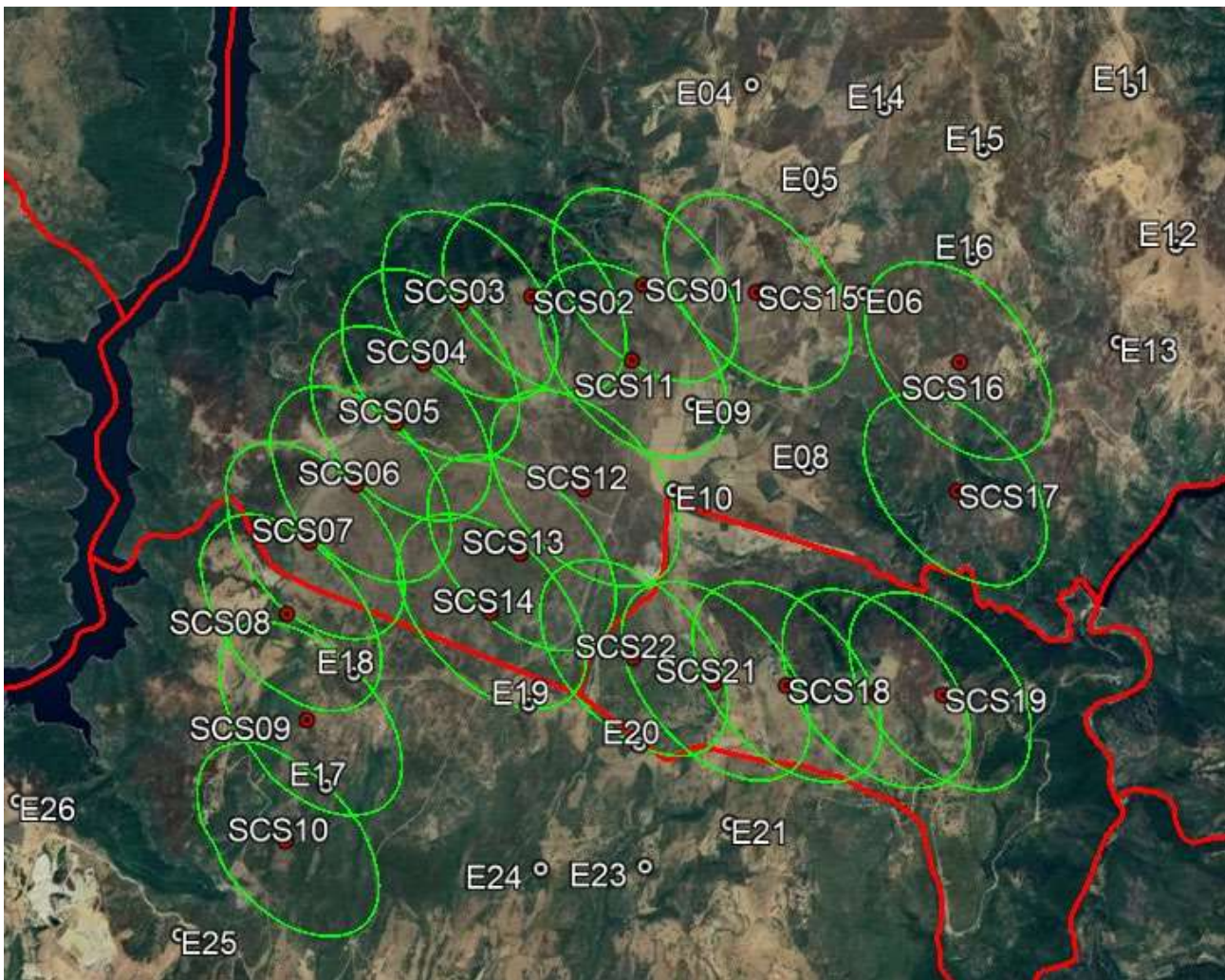

Estratto Google Earth: gli aerogeneratori con la denominazione Ex fanno parte del progetto della scrivente Società con rappresentazione delle ellissi 3D-5D da rispettare ai sensi del DM settembre 2010 in verde rispetto agli aerogeneratori afferenti al progetto della SCS15 srl.

Applicando il criterio più restrittivo di distanza minima di 7 diametri sulla direzione prevalente del vento e di 5 diametri sulla direzione perpendicolare alla direzione prevalente del vento al caso in esame, considerato che il progetto della Proponente SCS 15 S.r.l. prevede l'utilizzo di aerogeneratori con un diametro rotore pari a 170 metri, consegue che la distanza minima da rispettare dovrà essere: i) 850 metri ortogonalmente alla direzione del vento prevalente; ii) 1190 metri parallelamente alla direzione del vento prevalente. Tali distanze, allo stato attuale, non risultano rispettate per alcune posizioni poiché la posizione indicata per l'installazione degli aerogeneratori dalla Proponente SCS 15 S.r.l. è prevista in aree attigue.

Dall'analisi del layout del Progetto ESTERZILI WIND, risulta evidente come diversi aerogeneratori nello stesso presenti, nello specifico quelli denominati "SCS01 - SCS08 – SCS09 – SCS10 - SCS11 - SCS12 - SCS14 - SCS15 – SCS16 - SCS21 - SCS22, interferiscono con gli aerogeneratori del

Progetto Nuraxeddu, dagli aerogeneratori denominati “E06 – E07 – E09 – E10 – E16 – E17 – E18 – E19 – E20” ” del Progetto Nuraxeddu , come da immagine sotto riportata:

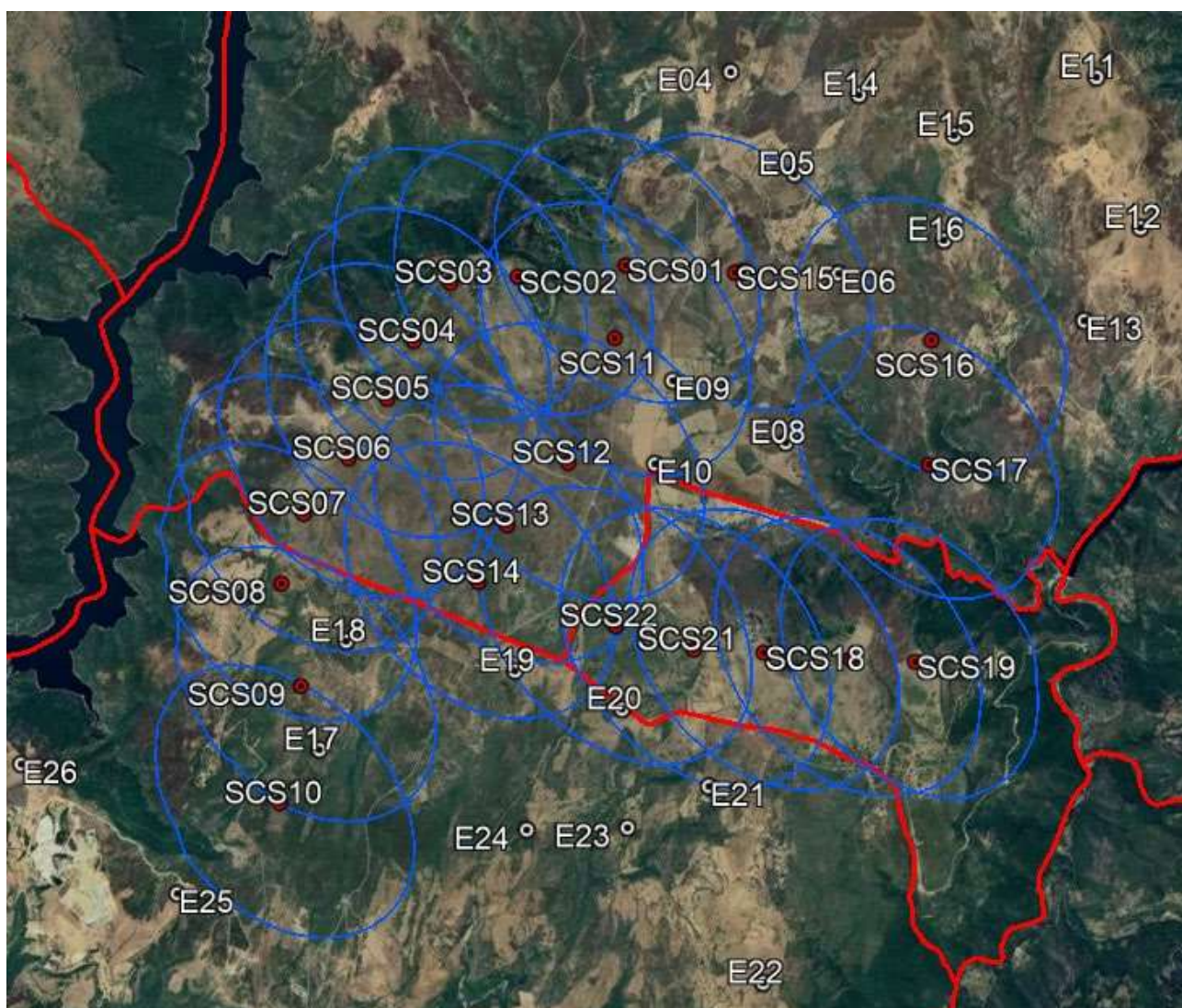

Estratto Google Earth: gli aerogeneratori con la denominazione Ex fanno parte del progetto della scrivente Società con rappresentazione delle ellissi 5D-7D da rispettare ai sensi del DM settembre 2010 in blu rispetto agli aerogeneratori afferenti al progetto della SCS15 srl.

Pertanto, alla luce di quanto sopra esposto, nel rispetto dei criteri vigenti in materia, si richiede a Codesto Spett.le Ente, competente per le valutazioni de quo, di voler tenere conto della presenza del Progetto Nuraxeddu e della conseguente impossibile coesistenza con quest’ultimo degli aerogeneratori del Progetto ESTERZILI WIND sopra citati e raffigurati.

Pertanto, in ragione di tutto quanto sopra rappresentato, si evidenzia che, essendo sia l’Istanza che l’avvio della pubblica consultazione ai sensi dell’articolo 23 comma 4 del Decreto Legislativo 152/2006 relative al Progetto Nuraxeddu antecedenti della presentazione dell’Istanza del Progetto ESTERZILI WIND, la Società SCS 15 s.r.l. non poteva non conoscere l’esistenza del progetto

Nuraxeddu e, pertanto, avrebbe dovuto tenerne conto della definizione della propria proposta progettuale oltreché nella valutazione degli impatti cumulativi.

Così non è stato e si è determinata un'evidente interferenza tra gli aerogeneratori del Progetto ESTERZILI WIND con gli aerogeneratori del Progetto Nuraxeddu. Pertanto, si richiede a Codesto Spettabile Ente, di considerare la sovrapposizione degli aerogeneratori come sopra esposto nelle valutazioni da effettuare per il progetto

Il/La Sottoscritto/a dichiara di essere consapevole che, ai sensi dell'art. 24, comma 7 e dell'art.19 comma 13, del D.Lgs. 152/2006 e s.m.i., le presenti osservazioni e gli eventuali allegati tecnici saranno pubblicati sul Portale delle valutazioni ambientali VAS-VIA del Ministero dell'Ambiente e della Tutela del Territorio e del Mare (www.va.minambiente.it).

Tutti i campi del presente modulo devono essere debitamente compilati. In assenza di completa compilazione del modulo l'Amministrazione si riserva la facoltà di verificare se i dati forniti risultano sufficienti al fine di dare seguito alle successive azioni di competenza.

ELENCO ALLEGATI

Allegato 1 - Dati personali del soggetto che presenta l'osservazione

Allegato 2 - Copia del documento di riconoscimento in corso

Milano, 19/06/2023

(inserire luogo e data)

Firmato digitalmente da: GIUSEPPE DE MASI
Data: 18/03/2024 17:21:29

La dichiarante



(Firma)