

REGIONE  
BASILICATA



Comune  
LATERZA



Comune  
MATERA



Comune  
CASTELLANETA



Provincia  
MATERA



**PROGETTO DEFINITIVO PER LA REALIZZAZIONE DI UN IMPIANTO  
EOLICO DENOMINATO "MATERA" COSTITUITO DA  
14 AEROGENERATORI CON POTENZA COMPLESSIVA DI 89,4 MW  
E RELATIVE OPERE DI CONNESSIONE ALLA R.T.N.**

*Relazione Avifaunistica*

ELABORATO

**A.17.5**

**PROPONENTE:**

**SANTERAMO WIND S.R.L.**  
Contrada Cacapentima snc  
74014 Laterza (TA)  
pec: santeramowind@pec.it

cod. id.: E-MASAN

**PROGETTISTI:**

  
**ATECH**  
SOCIETÀ DI INGEGNERIA

Via Caduti di Nassiriya 55  
70124 Bari (BA)  
e-mail: atechsrl@libero.it  
pec: atechsrl@legalmail.it

  
**P.M.**  
Innovative Engineering

STUDIO PM SRL  
Via dell'Artigianato 27 75100 Matera (MT)  
e-mail: paolo.montefinese@pm-studio  
pec: studiopm@mypec.eu

DIRETTORE TECNICO  
Dott. Ing. Orazio TRICARICO  
Ordine ingegneri di Bari n. 4985



Dott. Ing. Paolo MONTEFINESE  
Ordine ingegneri di Matera n. 968



Dott. Ing. Alessandro ANTEZZA  
Ordine ingegneri di Bari n. 10743



**CONSULENTI:**

Dott.ssa Elisabetta Nanni

Dott. Ing. Rocco CARONE

Dott. Biol. Fau. Lorenzo GAUDIANO

Dott. Geol. Michele VALERIO

0	Febbraio 2024	B.C.C	A.A.	O.T.	Progetto definitivo
EM./REV.	DATA	REDATTO	VERIFICATO	APPROVATO	DESCRIZIONE

Progetto	<i>Progetto Definitivo</i>				
Regione	<i>Basilicata, Puglia</i>				
Comune	<i>Matera, Laterza, Castellaneta</i>				
Proponente	<i>SANTERAMO WIND Srl Contrada Cacapentima snc - 74014 Laterza (TA) P.Iva 03360260735</i>				
Redazione Progetto definitivo e SIA	<i>ATECH S.R.L. - Via Caduti di Nassiryia 55 - 70124 Bari (BA) STUDIO PM S.R.L - Via dell'Artigianato 27 75100 Matera (MT)</i>				
Documento	<i>Studio di Impatto Ambientale</i>				
Revisione	<i>00</i>				
Emissione	<i>Febbraio 2024</i>				
Redatto	<i>B.C.C. - ed altri</i>	Verificato	<i>A.A.</i>	Approvato	<i>O.T.</i>

Redatto: Gruppo di lavoro	Ing. Alessandro Antezza Arch. Berardina Boccuzzi Ing. Alessandrina Ester Calabrese Arch. Benedetta Claudia Cascella Ing. Chiara Cassano Geol. Anna Castro Ing. Cataldo Colamartino Geom. Michele Cortone Dott. Naturalista Maria Grazia Fraccalvieri Ing. Emanuela Palazzotto Ing. Orazio Tricarico				
Verificato:	Ing. Alessandro Antezza (Socio di Atech srl)				
Approvato:	Ing. Orazio Tricarico (Amministratore Unico e Direttore Tecnico di Atech srl)				

*Questo rapporto è stato preparato da Atech Srl secondo le modalità concordate con il Cliente, ed esercitando il proprio giudizio professionale sulla base delle conoscenze disponibili, utilizzando personale di adeguata competenza, prestando la massima cura e l'attenzione possibili in funzione delle risorse umane e finanziarie allocate al progetto.*

*Il quadro di riferimento per la redazione del presente documento è definito al momento e alle condizioni in cui il servizio è fornito e pertanto non potrà essere valutato secondo standard applicabili in momenti successivi. Le stime dei costi, le raccomandazioni e le opinioni presentate in questo rapporto sono fornite sulla base della nostra esperienza e del nostro giudizio professionale e non costituiscono garanzie e/o certificazioni. Atech Srl non fornisce altre garanzie, esplicite o implicite, rispetto ai propri servizi.*

*Questo rapporto è destinato ad uso esclusivo di SANTERAMO WIND S.R.L., Atech Srl non si assume responsabilità alcuna nei confronti di terzi a cui venga consegnato, in tutto o in parte, questo rapporto, ad esclusione dei casi in cui la diffusione a terzi sia stata preliminarmente concordata formalmente con Atech Srl.*

*I terzi sopra citati che utilizzino per qualsivoglia scopo i contenuti di questo rapporto lo fanno a loro esclusivo rischio e pericolo.*

*Atech Srl non si assume alcuna responsabilità nei confronti del Cliente e nei confronti di terzi in relazione a qualsiasi elemento non incluso nello scopo del lavoro preventivamente concordato con il Cliente stesso.*

<b>1. PREMESSA .....</b>	<b>3</b>
<b>2. INQUADRAMENTO TERRITORIALE.....</b>	<b>4</b>
<b>3. DESCRIZIONE DELLE OPERE IN PROGETTO .....</b>	<b>10</b>
<b>4. INQUADRAMENTO GENERALE .....</b>	<b>12</b>
<b>5. IMPORTANT BIRD AND BIODIVERSITY AREA - IBA.....</b>	<b>18</b>
<b>5.1. IBA N. 135 - MURGE</b>	<b>18</b>
<b>5.2. IBA 139 - GRAVINE</b>	<b>20</b>
<b>6. ASPETTI FAUNISTICI .....</b>	<b>22</b>
<b>7. CONSIDERAZIONI IBA .....</b>	<b>28</b>

## 1. PREMESSA

Nel presente documento si approfondiscono gli **aspetti avifaunistici** che caratterizzano l'area vasta di intervento del **progetto per la realizzazione di un parco eolico avente potenza complessiva pari a 89,4 MW e relative opere di connessione alla RTN**, da ubicare nel Comune di Matera (MT), Regione Basilicata mentre le opere di connessione interessano i territori comunali di Laterza e Castellaneta (TA), Regione Puglia.

La società progettista delle infrastrutture annesse all'impianto di generazione energetica è la **SANTERAMO WIND S.r.l.**, con sede legale in Contrada Cacapentima snc - 74014 Laterza (TA).

## 2. INQUADRAMENTO TERRITORIALE

Il parco eolico ricade nel territorio comunale di Matera, in Regione Basilicata.

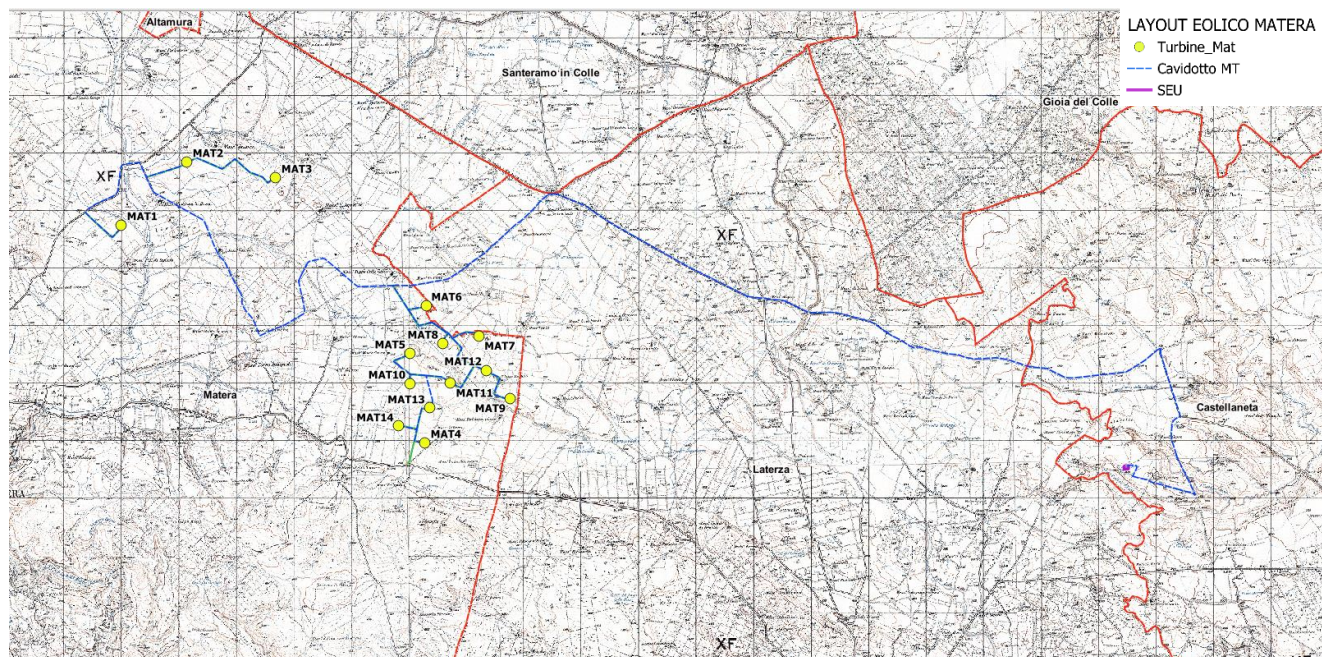

**Figura 2-1: Inquadramento intervento di area vasta**

Il sito di intervento è all'interno del territorio comunale di Matera (Regione Basilicata), a nord ovest del centro urbano alla distanza di circa 4,8 km.

È baricentrico rispetto ai centri abitati di Laterza (TA - Regione Puglia) a ovest a circa 8 km, di Santeramo in Colle (BA) a sud-ovest ad una distanza di circa 10 km e di Altamura a sud est a circa 15 km.

È raggiungibile e delimitato a sud dalla SS7 ad ovest dalla SS99 e dalle strade provinciali SP140, SP271 e SP17, rispettivamente a nord, ovest ed a est.

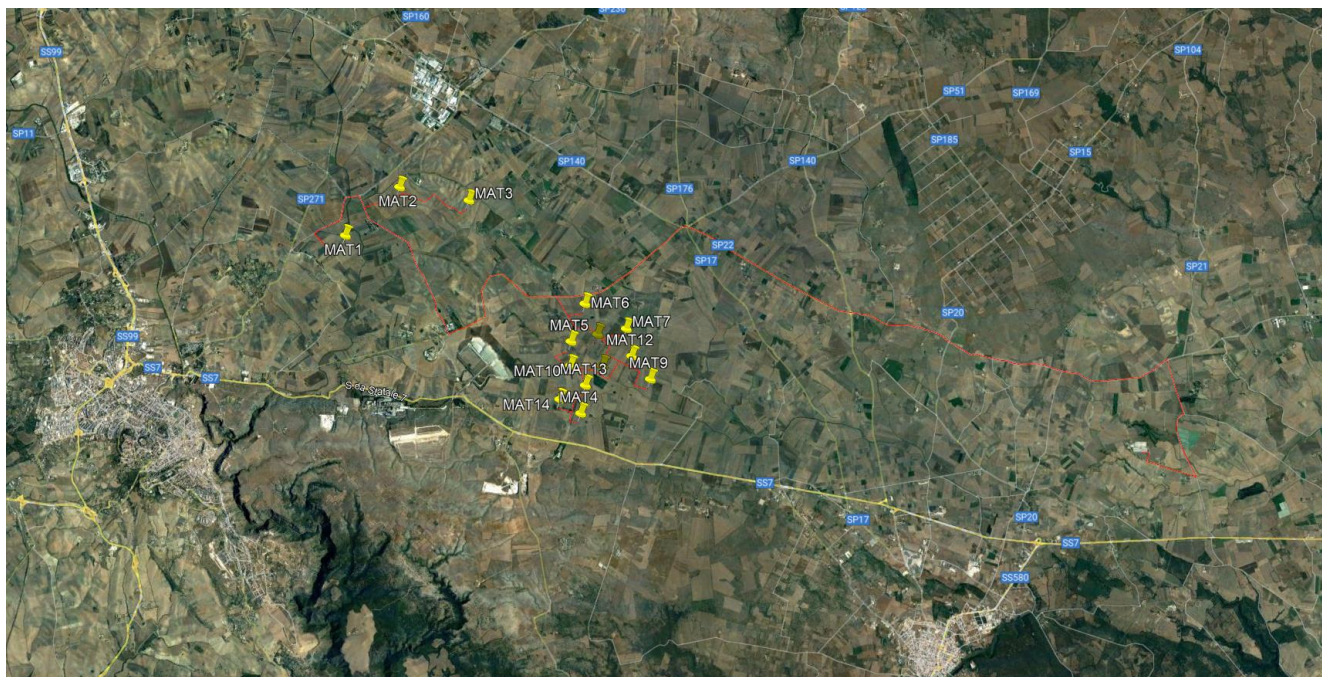

**Figura 2-2: Inquadramento intervento di area vasta con indicazione della viabilità extraurbana– fonte Google**

Nelle immagini seguenti sono riportate gli inquadramenti di dettaglio del layout su base CTR e ortofoto.

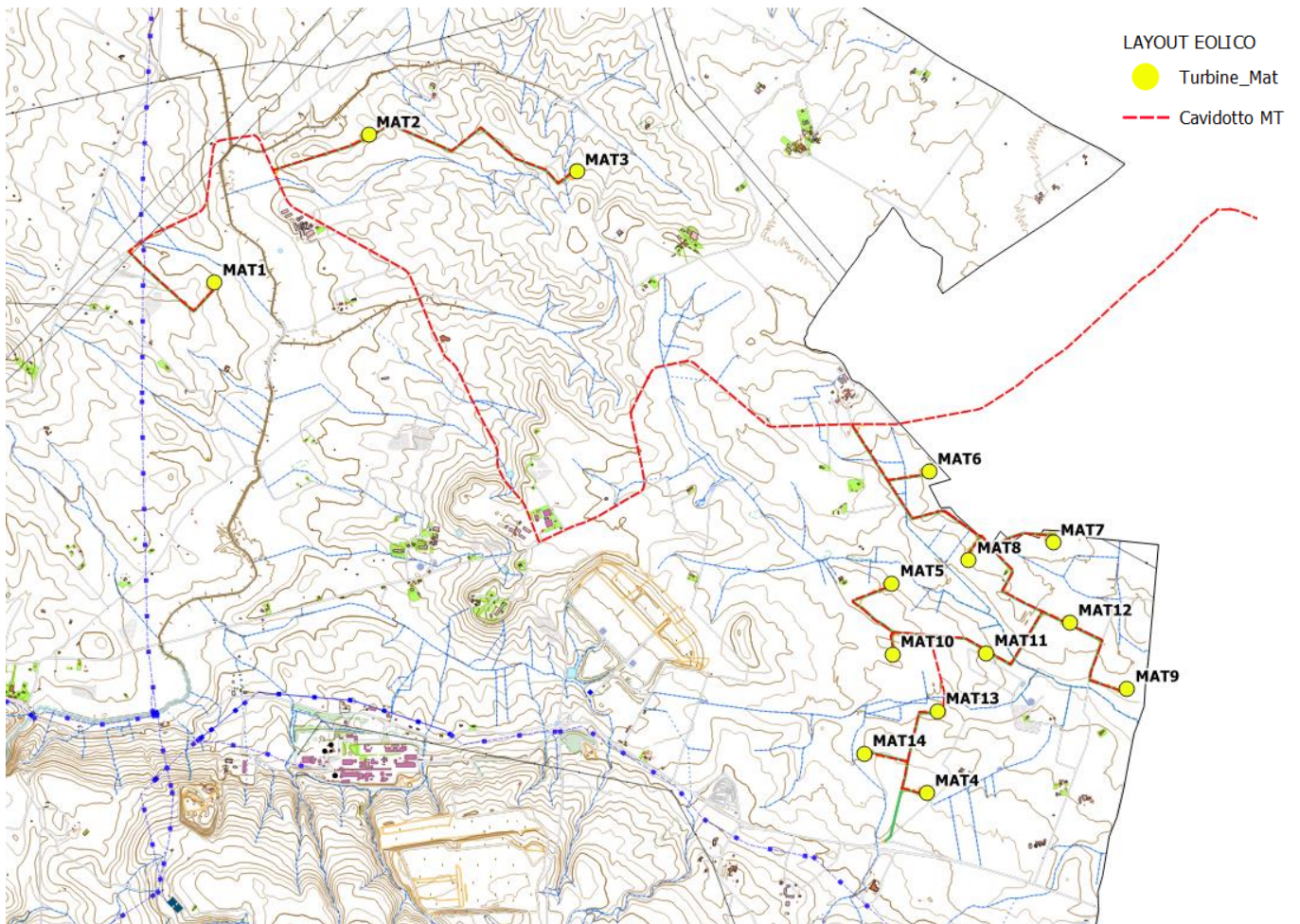

**Figura 2-3: Layout del Parco Eolico su base CTR**

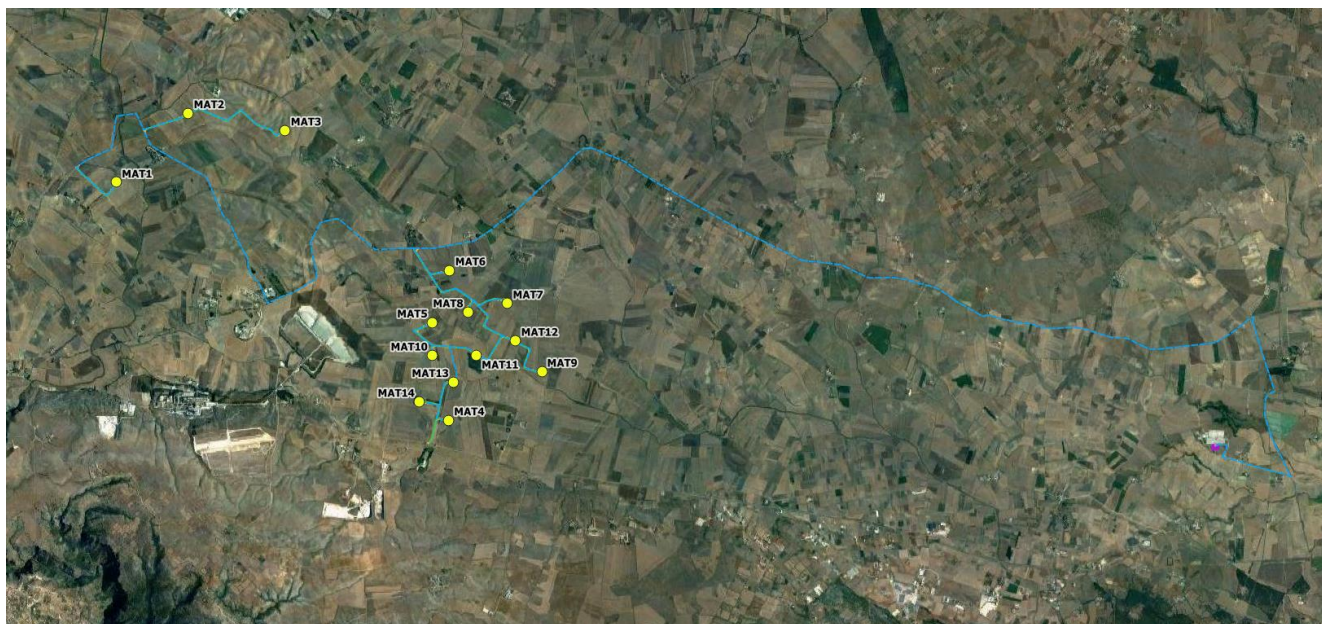

**Figura 2-4: Area di intervento: layout di progetto su ortofoto**

L'ubicazione degli aerogeneratori e delle infrastrutture necessarie è stata evidenziata sugli stralci planimetrici degli elaborati progettuali.

Tali aerogeneratori, collegati in gruppi, convoglieranno l'energia elettrica prodotta alla Sottostazione Elettrica utente condivisa con l'impianto eolico di Santeramo in Colle, sempre proposto dalla società Santeramo Wind S.r.l., da ubicarsi nel territorio comunale di Castellaneta. Tale stazione elettrica utente 150/30 kV sarà collegata in antenna a 150 kV alla Stazione Elettrica (SE) di Trasformazione della RTN 380/150 kV di Castellaneta (TA).

Gli interventi per l'installazione dei singoli aerogeneratori sono analoghi per le diverse aree; pertanto, di seguito saranno descritte le tipologie standard previste in progetto.

Per quanto riguarda l'inquadramento catastale delle opere, il layout del parco eolico e la Sottostazione elettrica interessano i territori comunali di Matera (MT) per le turbine, mentre Laterza e Castellaneta (TA) per le opere di connessione.



Le coordinate geografiche nel sistema UTM (WGS84; Fuso 33), DMS e le relative quote altimetriche ove sono posizionati gli aerogeneratori sono le seguenti:

ID TURBINA	Potenza Turbina	Coordinate Geografiche UTM		Coordinate Geografiche DMS		Quote altimetriche m s.l.m.
		UTM WGS84 33N Est (m)	UTM WGS84 33N Nord (m)	LATITUDINE	LONGITUDINE	
<b>MAT01</b>	6,0 MW	638949 m E	4507541 m N	40°42'25.46"N	16°38'41.51"E	351
<b>MAT02</b>	6,0 MW	640092 m E	4508637 m N	40°43'0.29"N	16°39'31.08"E	357
<b>MAT03</b>	6,0 MW	641634 m E	4508363 m N	40°42'50.46"N	16°40'36.55"E	383
<b>MAT04</b>	6,0 MW	644228 m E	4503758 m N	40°40'29.38"N	16°42'3.83"E	381
<b>MAT05</b>	6,0 MW	643970 m E	4505312 m N	40°41'10.10"N	16°42'13.55"E	374
<b>MAT06</b>	6,6 MW	644242 m E	4506142 m N	40°41'36.79"N	16°42'26.03"E	380
<b>MAT07</b>	6,6 MW	645169 m E	4505652 m N	40°41'19.13"N	16°43'4.61"E	377
<b>MAT08</b>	6,6 MW	644540 m E	4505482 m N	40°41'15.25"N	16°42'37.97"E	375
<b>MAT09</b>	6,6 MW	645712 m E	4504515 m N	40°40'43.64"N	16°43'27.12"E	369
<b>MAT10</b>	6,6 MW	643973 m E	4504787 m N	40°40'53.07"N	16°42'13.25"E	376
<b>MAT11</b>	6,6 MW	644668 m E	4504795 m N	40°40'52.90"N	16°42'42.85"E	374
<b>MAT12</b>	6,6 MW	645294 m E	4505020 m N	40°40'59.79"N	16°43'9.69"E	373
<b>MAT13</b>	6,6 MW	644308 m E	4504366 m N	40°40'39.22"N	16°42'27.16"E	372
<b>MAT14</b>	6,6 MW	643766 m E	4504052 m N	40°40'19.56"N	16°42'23.25"E	386

Per quanto riguarda l'inquadramento catastale il layout del parco eolico interessa il territorio comunale di Matera (MT) per le turbine, mentre Laterza e Castellaneta (TA) per le opere di connessione.

Si riportano di seguito gli estremi catastali dei lotti interessati dalle turbine:

ELEMENTI PROGETTUALI	COMUNE	FOGLIO	PARTICELLE
MAT01	MATERA	37	452
MAT02	MATERA	39	141-142
MAT03	MATERA	39	75
MAT04	MATERA	59	6
MAT05	MATERA	58	220
MAT06	MATERA	58	420
MAT07	MATERA	58	173
MAT08	MATERA	58	68
MAT09	MATERA	58	132
MAT10	MATERA	58	224
MAT11	MATERA	59	61
MAT12	MATERA	58	328
MAT13	MATERA	59	84
MAT14	MATERA	59	102
STAZIONE ELETTRICA UTENTE 150kV	CASTELLANETA	17	10-11

### 3. DESCRIZIONE DELLE OPERE IN PROGETTO

Il progetto del parco eolico è costituito da:

- **n° 5 aerogeneratori della potenza di 6,0 MW (da MAT01 a MAT05)**
- **n° 9 aerogeneratori della potenza di 6,6 MW (da MAT06 a MAT14);**
- piazzole di collegamento alle turbine;
- tracciato dei cavidotti di collegamento (tra gli aerogeneratori, la sottostazione elettrica di trasformazione utente MT-AT);
- cabine di raccolta;
- nuova Stazione Elettrica Utente 150/30 Kv;
- collegamento in antenna a 150 kV su un futuro ampliamento della sezione 150 kV della Stazione Elettrica (SE) di Trasformazione della RTN 380/150 kV di Castellaneta.

Il parco eolico denominato "Matera" sarà ubicato in un'area con morfologia sub-pianeggiante caratterizzata prevalentemente da terreni agricoli con colture erbacee annuali (seminativi).



**Figura 3-1: Superfici a seminativo presenti nell'area d'impianto presso MAT2**

Dall'analisi di uso del suolo emerge come le torri sono tutte localizzate su superfici agricole (cod. 2.1.1 Seminativi in aree non irrigue, CLC 2018).

Nell'area si riscontrano pochissimi elementi di naturalità, strettamente correlati con le poche porzioni del territorio la cui morfologia ne impedisce la lavorazione agricola (fossi e canali). Gli habitat presenti, relittuali e di ridotte dimensioni, non sono tra quelli di pregio e di alto valore conservazionistico e, comunque, non vengono intaccati dalla progettazione.

L'area, infatti, pur collocandosi nel corridoio tra due biotopi di rilevante interesse naturalistico e conservazionistico (ZSC/ZPS "Murgia Alta", ZSC/ZPS "Area delle Gravine", ZSC/ZPS "Gravine di Matera"), se ne discosta notevolmente per le caratteristiche ambientali: in essa, infatti, non si riscontrano gli habitat tipici dei vicini siti di Rete Natura 2000 come ad esempio gli etesi pascoli naturali (pseudosteppa) tipici della ZSC/ZPS Murgia Alta e gli imponenti solchi erosivi (le gravine) della ZSC/ZPS Area delle Gravine e della ZSC/ZPS Gravine di Matera.



**Figura 3-2: Superfici a seminativo presenti nell'area d'impianto presso MAT6**

Tale discontinuità e impoverimento dei valori di naturalità ha determinato, in fase di istituzione, anche una separazione delle due fasce protette che, alternativamente, avrebbero potuto vantare una fusione in un unico grande sito, a garantire una maggiore contiguità ecologica.

#### **4. INQUADRAMENTO GENERALE**

La Rete ecologica Natura 2000 è rappresentata dall'insieme dei siti individuati per la conservazione della diversità biologica. Essa trae origine dalla Direttiva dell'Unione Europea n. 43 del 1992 ("Habitat") finalizzata alla tutela di una serie di habitat e di specie animali e vegetali particolarmente rari indicati nei relativi Allegati I (habitat) e II (specie animali e vegetali).

La Direttiva "Habitat" prevede che gli Stati dell'Unione Europea contribuiscano alla costituzione della rete ecologica europea Natura 2000 in funzione della presenza e della rappresentatività sul proprio territorio di questi ambienti e delle specie, individuando aree di particolare pregio ambientale denominate Siti di Importanza Comunitaria (SIC), che vengono successivamente designati quali Zone Speciali di Conservazione (ZSC), e Zone di Protezione Speciale (ZPS), previste dalla Direttiva 2009/147/CE del 30/11/09 concernente la conservazione degli uccelli selvatici (ex 79/409/CE).

Dalle due direttive comunitarie nasce Rete Natura 2000, che ha come fine la conservazione della natura non solo come semplice tutela di piante, animali ed aree, ma mira ad una conservazione organizzata di habitat e specie.

Attraverso la protezione di specie e degli habitat, la biodiversità viene definita come oggetto fondamentale della tutela, che trova espressione in una rete funzionale di aree dedicate allo scopo, un insieme armonico di ambienti biotici e abiotici rappresentativi per l'intera Europa.

Da analisi cartografica, che segue, analizzando spazialmente le configurazioni delle aree Rete Natura 2000, si registra in prossimità dell'area d'impianto n. 3 ZSC/ZPS e n. 2 IBA.

Ad ogni modo l'impianto eolico in oggetto, **non ricade** nella perimetrazione di tali aree, in particolare, le turbine distano:

- ❖ ZSC/ZPS "Murgia Alta" - IT9120007, con una distanza dall'aerogeneratore più prossimo all'area, MAT2, di circa 3,5 Km;
- ❖ ZSC/ZPS "Area delle Gravine" - IT9130007, con una distanza dall'aerogeneratore più prossimo all'area, MAT4, di circa 1,6 km;
- ❖ ZSC/ZPS "Gravine di Matera" - IT9220135, con una distanza dall'aerogeneratore più prossimo all'area, MAT4, di circa 0,4 km;

- ❖ IBA 135 "Murge", con una distanza degli aerogeneratori più prossimi all'area, MAT2 e MAT9, di circa 2,7 Km;
- ❖ IBA 139 "Gravine", con una distanza dall'aerogeneratore più prossimo all'area, MAT4, di circa 0,5 Km.

Il cavidotto decorre, su strada esistente e asfaltata, per un tratto pari a circa 3,3 km, parallelamente alla ZSC/ZPS "Murgia Alta" - IT9120007 e per un tratto pari a circa 2,1 km rispetto a IBA 135 "Murge".

Si riportano inoltre i parchi nazionali e regionali, sottesi dalle sopracitate ZSC/ZPS, più prossimi all'impianto:

- ❖ Parco Nazionale dell'Alta Murgia – EUAP0852 (compreso in ZSC/ZPS "Murgia Alta" - IT9120007) con una distanza dall'aerogeneratore più prossimo all'area, MAT2 e MAT3, di circa 8 km;
- ❖ Parco Naturale Regionale Terra delle Gravine – EUAP0894 (compreso in ZSC/ZPS "Area delle Gravine" IT9130007) con una distanza dall'aerogeneratore più prossimo all'area, MAT4, di circa 3,6 km;
- ❖ Parco Archeologico Storico Naturale Chiese Rupestri del Materano (della Murgia Materana) – EUAP0419 (compreso in "Gravine di Matera" - IT9220135) con una distanza dall'aerogeneratore più prossimo all'area, MAT14, di circa 1 km.

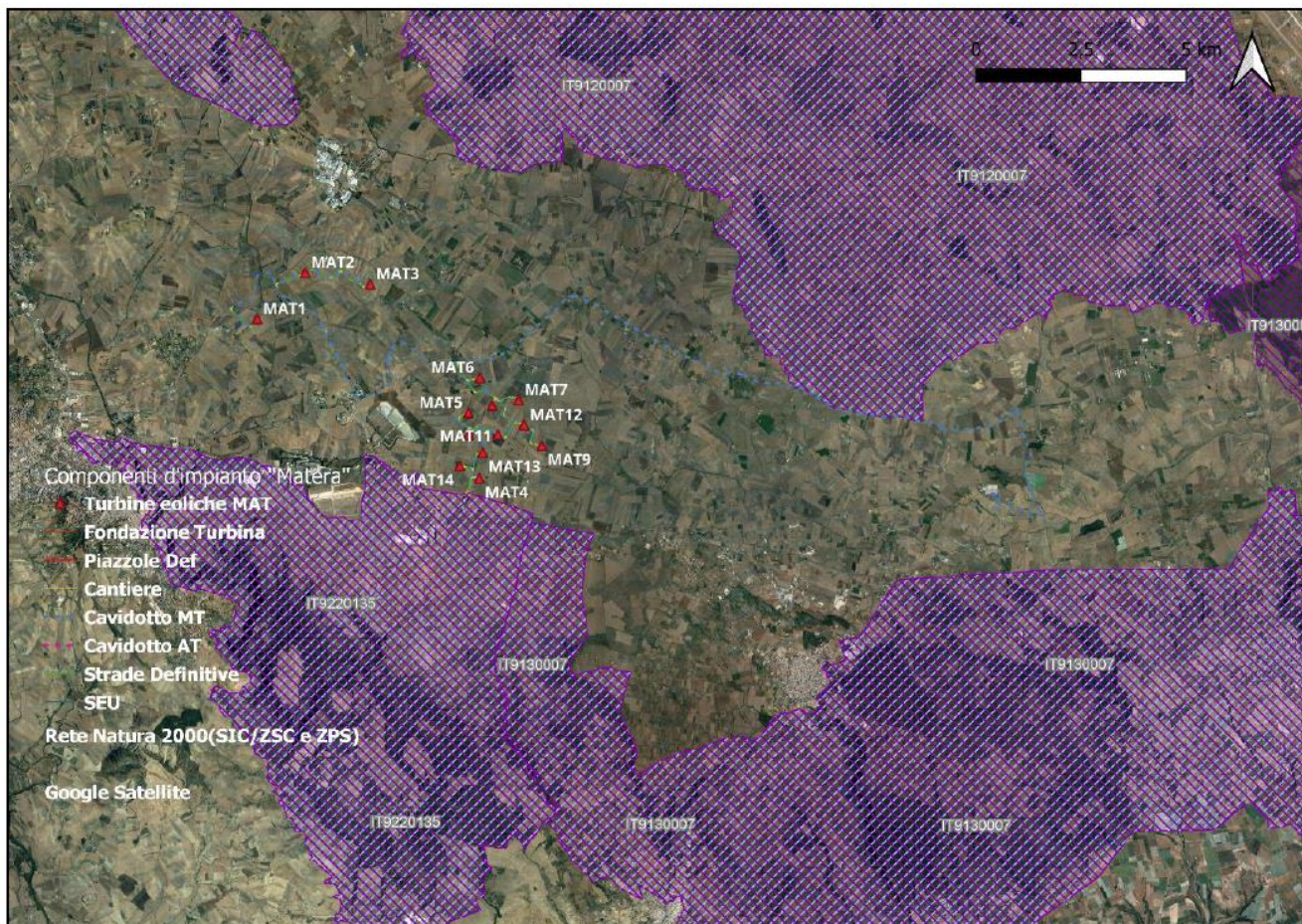

**Figura 4-1: Localizzazione SIC e ZPS intorno area di progetto**

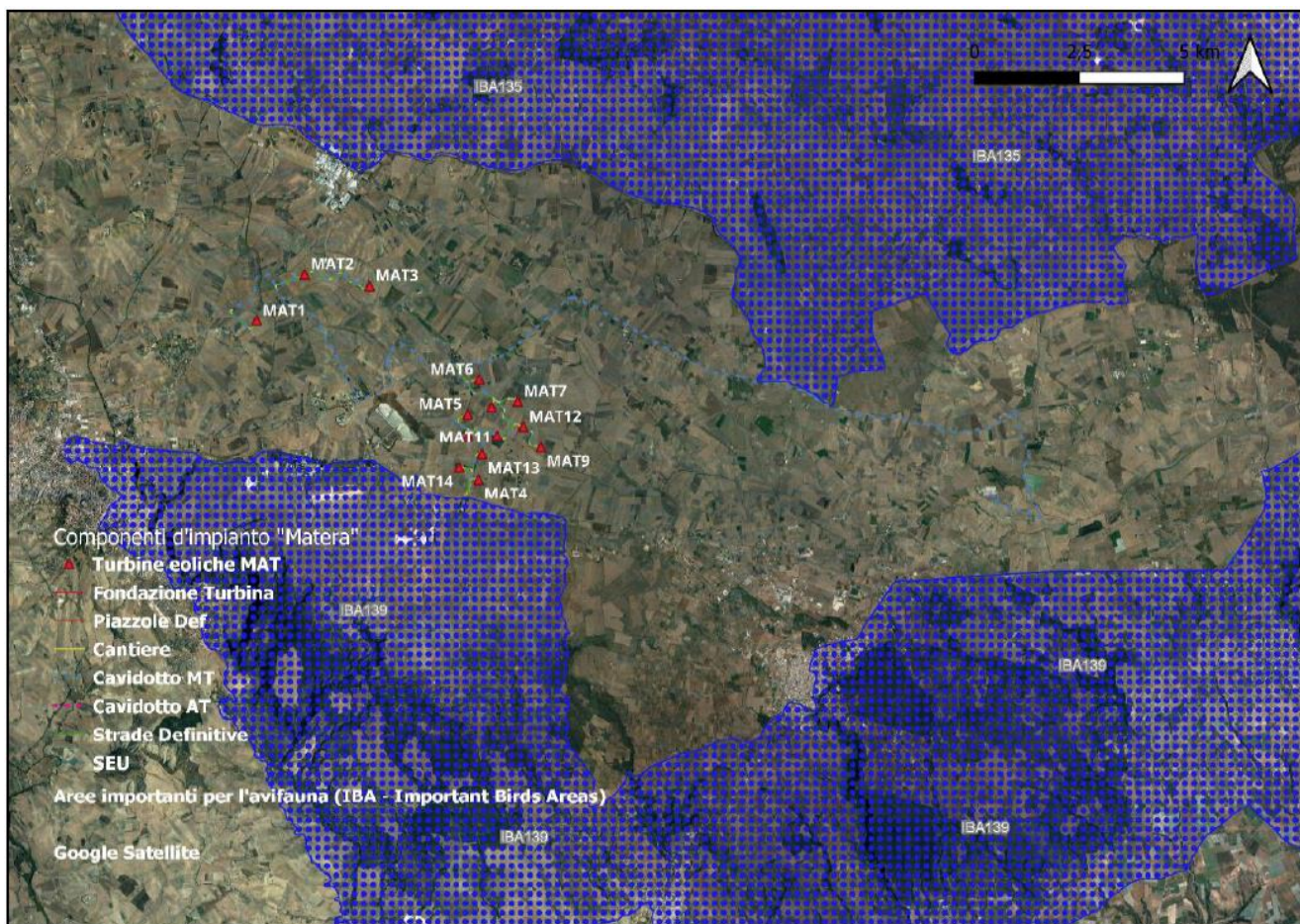

**Figura 4-2: Localizzazione SIC e ZPS intorno area di progetto**



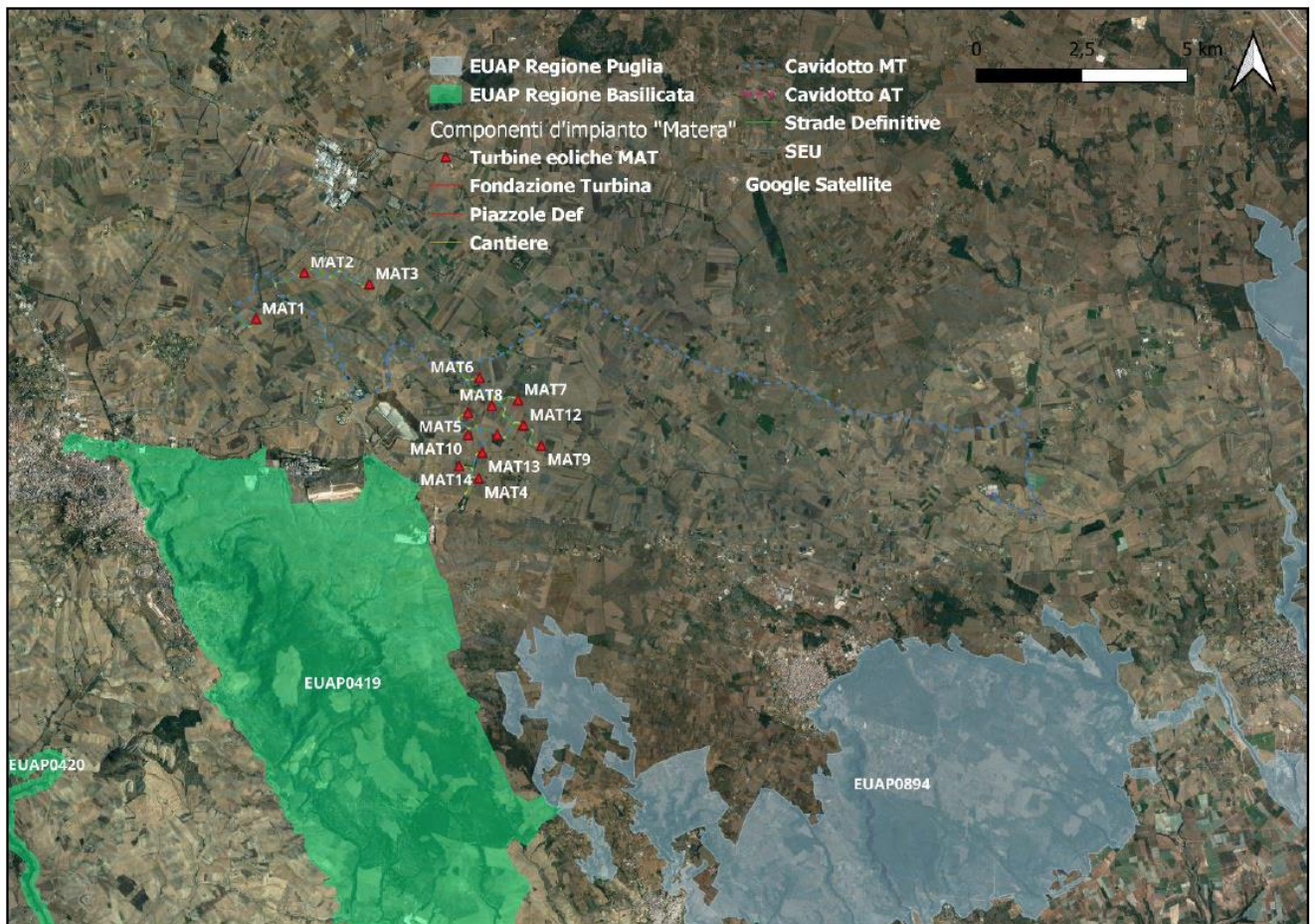

**Figura 4-3: Localizzazione dei Parchi Naturali Regionali prossimi all'area impianto**

La **ZSC/ZPS "Murgia Alta" – IT3120007** ha un'estensione pari a 125882.0 ha, è compreso nei limiti amministrativi dei comune di Andria, Minervino Murge, Spinazzola, Poggiorsini, Cassano delle Murge, Santeramo in Colle, Grumo Apula, Ruvo di Puglia, Altamura, Corato, Bitonto, Gioia del Colle, Gravina in Puglia, Acquaviva delle Fonti, Toritto (Provincia di Bari); Laterza e Castellaneta (Provincia di Taranto). È protetta dai regolamenti regionali R.R. 6/16, R.R. 12/17, R.R. 28/08.

Essa costituisce un paesaggio suggestivo costituito da lievi ondulazioni e da avvallamenti doliniformi, con fenomeni carsici superficiali rappresentati dai puli e inghiottitoi. Il substrato è di calcareo cretaceo, generalmente ricoperto da calcarenite pleistocenica. Caratterizzata dall'ampio e brullo tavolato calcareo che culmina nei 679 m del monte Caccia. Si presenta prevalentemente come un altipiano calcareo alto

e pietroso. E' una delle aree substeppeiche più vaste d'Italia, con vegetazione erbacea ascrivibile ai *Festuco brometalia*. La flora dell'area è particolarmente ricca, raggiungendo circa 1500 specie. Da un punto di vista dell'avifauna nidificante sono state censite circa 90 specie, numero che pone quest'area a livello regionale al secondo posto dopo il Gargano. Le formazioni boschive superstiti sono caratterizzate dalla prevalenza di *Quercus pubescens* spesso accompagnate da *Fraxinus ornus*, *Quercus cerris* e *Quercus frainetto*.

Il **ZSC/ZPS "Area delle Gravine" - IT9130007**, dall'estensione di 26.740,0 ha, è compreso nei limiti amministrativi dei comuni di Mottola, Ginosa, Palagiano, Palagianello, Castellaneta, Laterza, Massafra Crispiano e Statte (Provincia di Taranto).

Il sito è caratterizzato dalla presenza di profondi solchi erosivi lungo la scarpata del gradino murgiano, scavati nel calcare cretacico e nella calcarenite pleistocenica, originatisi per l'erosione di corsi d'acqua sovrainposti a fratture della crosta rocciosa superficiale.

Le gravine presenti nell'area sono rappresentate da canyon di origine erosiva originatisi da corsi d'acqua sovrainposti a fratture della crosta rocciosa superficiale. Esse costituiscono habitat rupestri di grande valore botanico. Nel sito sono presenti alcuni querceti a *Quercus trojana* ben conservati e pinete spontanee a pino d'Aleppo su calcarenite. Inoltre vi è la presenza di garighe di *Euphorbia spinosa* con percentuale di copertura 3 e valutazioni rispettivamente: A, A, C, A e la presenza di boschi di *Quercus virgiliana* con percentuale di copertura 1 e valutazioni rispettivamente: A, A, C, A.

Il **ZSC/ZPS "Gravine di Matera" - IT9220135**, dall'estensione di 6968.0 ha, è compreso nei limiti amministrativi dei comuni di Matera e Montescaglioso (Provincia di Matera).

L'area della Murgia materana ricade in una fascia climatica di tipo mediterraneo semiarido, caratterizzata da una certa incostanza delle precipitazioni idrometeoriche e delle temperature.

Considerando i dati relativi alla stazione di Matera (1921- 1980), è stato possibile valutare una media annua di precipitazioni pari a 574 mm, con una punta massima annua di 1031 mm (1972) ed una minima di 405 mm (1961).

## 5. IMPORTANT BIRD AND BIODIVERSITY AREA - IBA

### 5.1. IBA n. 135 - Murge

L'IBA n. 135 - Murge è rappresentata da un vasto altopiano calcareo dell'entroterra pugliese, con un'estensione di 144.499 ha. Il perimetro dell'IBA coincide in gran parte (circa il 98%) con quello della ZPS IT9120007- Murgia Alta tranne che in un tratto della porzione nord-orientale.

Ad ovest la zona è delimitata dalla strada che da Cassano delle Murge passa da Santeramo in Colle fino a Masseria Viglione. A sud – est essa è delimitata dalla Via Appia Antica (o la Tarantina) e poi dalla Strada Statale n° 97 fino a Minervino Murge. Ad est il perimetro include Le Murge di Minervino, il Bosco di Spirito e Femmina Morta. A nord la zona è delimitata dalla strada che da Torre del Vento porta a Quasano (abitato escluso) fino a Cassano delle Murge. Gli abitati di Minervino Murge, Cassano della Murge, Santeramo in Colle, Altamura e Gravina in Puglia sono volutamente inclusi nell'IBA in quanto sono zone importanti per la nidificazione del Grillaio.

#### Area e categorizzazione superficie IBA 135 MURGE

COD./NOME DELL'IBA	AREA IBA NELLA REGIONE (ha)	AREA TOTALE DELL'IBA	AREA IBA MARINA	AREA IBA DESIGNATA ZPS NELLA REGIONE	AREA IBA-AREA ZPS	% IBA DESIGNATA COME ZPS NELLA REGIONE
135 MURGE	144.499	144.499		141.707	2.792	98,1

Di seguito si riportano le categorie e i criteri per le specie qualificanti l'IBA con i relativi vincoli di protezione; Specie prioritarie per la gestione ed elenco specie area.

#### Criteri relativi a singole specie

Stato di conservazione secondo Lista rossa IUCN Italia: estinto nella regione (RE), in pericolo critico (CR), in pericolo (EN), vulnerabile (VU), quasi minacciata (NT), minor preoccupazione (LC), dati insufficienti (DD), non applicabile (NA). Specie incluse nell'allegato I della Direttiva 2009/147/CE (Direttiva Uccelli). SPEC: (Species of European Conservation Concern): Specie europee di preoccupazione per la conservazione globale, i.s. classificato come in pericolo critico, in pericolo, vulnerabile o quasi minacciato a livello globale (BirdLife International 2016) [SPEC1]; Specie la cui popolazione mondiale è concentrata in Europa e che è classificata come estinta a livello regionale, in pericolo critico, in pericolo, vulnerabile, quasi minacciato, in declino, impoverito o raro a livello europeo

(BirdLife International 2015, Burfi eld et al. Presentato) [SPEC2]; Specie la cui popolazione mondiale non è concentrata in Europa, ma che è classificata come estinta regionale, In pericolo critico, in pericolo, vulnerabile, quasi minacciato, in declino, impoverito o raro a livello europeo (BirdLife International 2015, Burfield et al. Presentato) [SPEC3].

NOME COMUNE	NOME SCIENTIFICO	STATUS	CRITERIO	CONSERVAZIONE		
				IUCN	ALL.	SPEC
Grillaio	<i>Falco naumanni</i>	B	A1, A4ii, B1iii, C1, C2, C6	LC	I	
Lanario	<i>Falco biarmicus</i>	B	B2, C2, C6	VU	I	SPEC3
Occhione	<i>Burhinus oedicnemus</i>	B	C6	VU	I	
Ghiandaia marina	<i>Coracias garrulus</i>	B	C6	VU	I	SPEC2
Calandra	<i>Melanocorypha calandra</i>	B	C6	VU	I	SPEC3
Averla cenerina	<i>Lanius minor</i>	B	C6	VU	I	SPEC2

### Specie (non qualificanti) prioritarie per la gestione

Biancone ( <i>Circaetus gallicus</i> )
Calandrella ( <i>Calandrella brachydactyla</i> )

### Elenco specie IBA 135

NUMERO IBA	135			RILEVATORE/I		Michele BUX			
NOME IBA	Murge								
Specie	Anno/i di riferimento	Popolazione minima nidificante	Popolazione massima nidificante	Popolazione minima svernante	Popolazione massima svernante	Numero minimo individui in migrazione	Numero massimo individui in migrazione	Metodo	Riferimento bibliografico
Ciogna bianca						10	100	SI	
Falco pecchiaiolo						Presente	Presente	SI	
Nibbio bruno	95, 01	2, 1	3, 2					B, SI	1
Nibbio reale	95, 01	Presente, 1	Presente, 1						
Capovaccaio	1					2	4	SI	
Biancone	1	1	2					SI	
Falco di palude	1					Presente	Presente	SI	
Albanella reale	1			Presente	Presente	Presente	Presente	SI	
Albanella minore	1					Presente	Presente	SI	
Grillaio	95, 97, 01	200, 1532, 2285	350, 1571, 2285					B, B, CE	1, 2
Gheppio	1	50	100					SI	
Falco cuculo	1					500	1000	SI	
Lanario	95, 01	2, 3	4, 3	5	10			B, CE	1
Quaglia	1	Presente						SI	
Occhione	1	10	30					SI	
Barbagianni	1	50	80					SI	
Assiolo	1	presente						SI	
Civetta	1	100	200					SI	
Suoiacapre	1	presente						SI	
Ghiandaia marina	1	5	10					SI	
Torciocollo	1	presente						SI	
Piochio verde	1	2	3					SI	
Calandra	1	500	1000					SI	
Calandrella	1	100	400					SI	
Cappellaccia	1	1000	3000					SI	
Tottavilla	1	presente		presente	presente			SI	
Allodola	1	presente		presente	presente			SI	
Rondine	1	presente						SI	
Calandro	1	presente						SI	
Saltimpalo	1	presente						SI	
Monachella	1	presente						SI	
Codirossone	1	presente						SI	
Passero solitario	1	50	100					SI	
Averla cenerina	1	20	40					SI	
Averla capirossa	1	presente						SI	
Zigolo capinero	1	presente						SI	

## 5.2. IBA 139 - Gravine

L'**IBA 139 Gravine** è rappresentata da due zone disgiunte che comprendono parte del vasto sistema delle gravine lucane e pugliesi caratterizzate da profonde gole rocciose. La prima comprende le gravine di Matera (Basilicata) e la porzione occidentale delle gravine pugliesi. Essa è delimitata a nord dalla strada che va da San Basilio a Laterza e da qui a Matera (S.S n° 7). Ad ovest il confine segue la strada che da Matera va a Ginosa. A sud l'area è delimitata dalla strada che da Ginosa porta a Specchia e da un breve tratto della Via Appia. Ad est il confine corre lungo la strada che da Palagianello porta a San Basilio. La seconda zona è situata interamente in Puglia, a sud - ovest è delimitata dalla strada che da Mottola va a Massafra e poi dalla strada n° 7; ad est da Statte e Crispiano; a nord dalla strada statale n° 581, da Carrucola, dal Monte Sorresso, che resta escluso, e dal Monte S. Elia (che invece è incluso).

I centri abitati sono tutti inclusi, Laterza, Mottola, Crispiano e Statte, poiché interessati dalla presenza di colonie di Grillaio. L'estensione totale dell'IBA Gravine è pari a 34.974 ha è risulta designata come ZPS (Tab. 4.5.a) al 72,3%, è stata proposta l'estensione della ZPS IT9220135 – "Gravina di Matera" all'intera area dell'IBA (Brunner *et al.* 2002).

### Area e categorizzazione superficie IBA 139 Gravine

COD./NOME DELL'IBA	AREA IBA NELLA REGIONE (ha)	AREA TOTALE DELL'IBA	AREA IBA MARINA	AREA IBA DESIGNATA ZPS NELLA REGIONE	AREA IBA-AREA ZPS	% IBA DESIGNATA COME ZPS NELLA REGIONE
139 GRAVINE	34.974	42.876		26.539	8.435	75,9

Di seguito si riportano categorie e criteri per le specie qualificanti l'IBA e i relativi vincoli di protezione ; Specie (non qualificanti) prioritarie per la gestione ed elenco specie area.

### Criteri relativi a singole specie

Stato di conservazione secondo Lista rossa IUCN Italia: estinto nella regione (RE), in pericolo critico (CR), in pericolo (EN), vulnerabile (VU), quasi minacciata (NT), minor preoccupazione (LC), dati insufficienti (DD), non applicabile (NA). Specie incluse nell'allegato I della Direttiva 2009/147/CE (Direttiva Uccelli). SPEC: (Species of European Conservation Concern): Specie europee di preoccupazione per la conservazione globale, i.s. classificato come in pericolo critico, in pericolo, vulnerabile o quasi minacciato a livello globale (BirdLife International 2016) [SPEC1]; Specie la cui

popolazione mondiale è concentrata in Europa e che è classificata come estinta a livello regionale, in pericolo critico, in pericolo, vulnerabile, quasi minacciato, in declino, impoverito o raro a livello europeo (BirdLife International 2015, Burfi eld et al. Presentato) [SPEC2]; Specie la cui popolazione mondiale non è concentrata in Europa, ma che è classificata come estinta regionale, In pericolo critico, in pericolo, vulnerabile, quasi minacciato, in declino, impoverito o raro a livello europeo (BirdLife International 2015, Burfield et al. Presentato) [SPEC3]

NOME COMUNE	NOME SCIENTIFICO	STATUS	CRITERIO	CONSERVAZIONE		
				IUCN	ALL.	SPEC
Nibbio reale	<i>Milvus milvus</i>	B	C6	VU	I	SPEC1
Nibbio reale	<i>Milvus milvus</i>	W	C6	VU	I	SPEC1
Biancone	<i>Circaetus gallicus</i>	B	C6	VU	I	SPEC1
Capovaccaio	<i>Neophron percnopterus</i>	B	C6	CR	I	SPEC1
Grillaio	<i>Falco naumanni</i>	B	A1, A4iii, B1iii, C1, C2, C6	LC	I	
Lanario	<i>Falco biarmicus</i>	B	B2, C2, C6	VU	I	SPEC3
Occhione	<i>Burhinus oediacnemus</i>	B	C6	VU	I	
Ghiandaia marina	<i>Coracia garrulus</i>	B	C6	VU	I	SPEC2
Calandra	<i>Melanocorypha calandra</i>	B	C6	VU	I	SPEC3

**Specie (non qualificanti) prioritarie per la gestione**

Nibbio bruno ( <i>Milvus migrans</i> )
Gufo reale ( <i>Bubo bubo</i> )
Calandrella ( <i>Calandrella brachydactyla</i> )
Averla cenerina ( <i>Lanius minor</i> )
Averla capirossa ( <i>Lanius senaor</i> )

**Elenco specie IBA 139**

NUMERO IBA	139							RILEVATORE/I	Michele Bux		
NOME IBA	Gravine										
Specie	Anni di riferimento	Popolazione minima nidificante	Popolazione massima nidificante	Popolazione minima svernante	Popolazione massima svernante	Numero minimo individui in migrazione	Numero massimo individui in migrazione	Metodo	Riferimento bibliografico		
Cicogna bianca	01					5	10	SI			
Falco pecchiaiolo	01					presente		SI			
Nibbio bruno	01	5	7			50	100	SI			
Nibbio reale	01	3	5	10	20			CE			
Capovaccaio	95, 01	2, 2	3, 3					B, CE	1		
Falco pescatore	01					5	10	SI			
Biancone	01	2	4					SI			
Falco di palude						Presente	Presente	SI			
Albanella minore						Presente	Presente	SI			
Grillaio	01	855	855					CE	Falumbo ined		
Gheppio	01	15	30					SI			
Falco cuculo	01					50	100	SI			
Lanario	01	2	4	5	8			CE			
Quaglia	01	Presente						SI			
Occhione	98	10	20					B	2		
Barbaglianni	01	10	20					SI			
Assiolo	01	20	30					SI			
Gufo reale	01	1	2					SI			
Civetta	01	40	80					SI			
Suociacapre	01	Presente						SI			
Martin pescatore	01	Presente						SI			
Gruccione	01	10	15					CE			
Ghiandaia marina	01	3	5					SI			
Torciollo	01	Presente						SI			
Piochio verde	01	Presente						SI			
Calandra	01	100	300					CE			
Calandrella	01	50	100					SI			
Cappellaccia	01	1000	1500					SI			
Tottavilla	01	Presente		Presente	Presente			SI			
Allodola	01	Presente		Presente	Presente			SI			
Rondine	01	Presente						SI			
Saltimpalo	01	Presente						SI			
Monachella	01	Presente						SI			
Passero solitario	01	Presente						SI			
Averla cenerina	01	5	15					SI			
Averla capirossa	01	25	40					SI			
Zigolo capinero	01	Presente						SI			

## **6. ASPETTI FAUNISTICI**

Per quanto riguarda l'agroecosistema in cui è inserita la progettazione in esame si dispone di una approfondita conoscenza delle comunità ornitiche dell'area in virtù dell'attività di monitoraggio svolta in altre progettazioni analoghe. L'area è fortemente caratterizzata dalla presenza di uccelli di aree aperte di cui le specie più comuni, regolari e sedentarie sono la cappellaccia, lo strillozzo, il beccamoschino, il gheppio, la civetta, la gazza, la cornacchia grigia. Nel periodo primaverile-estivo l'area è utilizzata a scopi di procacciamento trofico dal grillaio, soprattutto nel periodo post trebbiatura. Tali individui deriverebbero dai centri urbani più vicini nei quali nidificano. In questo periodo si raggruppano anche un elevato numero di poiane che, dopo aver nidificato o essere nate in aree anche più lontane, probabilmente sfruttano l'abbondante e accessibile fonte alimentare fornita da insetti, soprattutto ortotteri. Infatti, la poiana, che normalmente caccia volando con brevi picchiate, in quest'area viene vista spesso camminare e nutrirsi sul terreno. Specie comunemente avvistate sono anche quelle dei nibbi, il reale durante tutto l'anno (con minori osservazioni in inverno) e il bruno solo nel periodo estivo. Durante i mesi invernali, oltre poiane e gheppi, possono essere osservati in maniera occasionale esemplari di falco di palude, ma anche di albanella reale. Allodola e saltimpalo, altre specie di ambiente aperti, sono presenti prevalentemente nel periodo invernale; altre, quali il culbianco e lo stiacchino, solo in quello primaverile e in minor misura nella prima porzione di autunno. Sporadicamente è possibile osservare individui di biancone, soprattutto al di fuori del periodo strettamente riproduttivo, quando caccia le sue prede elettive, i serpenti, in aree naturali eterogenee e con ripari naturali. Associata agli agro-ecosistemi si segnala la presenza dell'occhione, specie notturna, nidificante a terra, che almeno in Puglia sembrerebbe avere un trend di incremento locale.

Nelle aree naturali relitte (prevalentemente fossi e canali) si instaura, in alcuni casi, una comunità vegetale più diversificata che ospita una componente animale più varia e composita che si arricchisce ulteriormente durante le migrazioni. L'area, però, non sembra essere interessata da un cospicuo flusso migratorio non avendo mai osservato elevate concentrazioni di migratori.

Per quanto concerne la batracofauna si annovera la presenza del rospo comune (scarsa), del rospo smeraldino e della raganella (rara). Fra i Rettili si osserva la lucertola campestre, specie ubiquitaria e tollerante.

Per quanto concerne la teriofauna, in virtù dell'elusività e delle caratteristiche prevalentemente notturne, risulta assai complicato tracciare un profilo relativo ai popolamenti di micromammiferi. Si ritiene però possano essere comuni ratti, topi e arvicole. Nell'area si osserva la lepore europea (spesso per individui rilasciati a fini venatori) e la volpe. In uno studio condotto dal 2017 al 2021 sono stati riscontrati nuclei riproduttivi di lupo nelle aree delle gravine di Laterza (Gaudiano et al. 2017; Gaudiano et al. 2021).

Come già scritto solo poche specie di interesse conservazionistico, regolarmente presenti nelle aree protette limitrofe, effettuano regolari spostamenti giornalieri di dimensioni tali da poter condurre qualche esemplare al di fuori del sito protetto e, quindi, a frequentare le aree esterne come quella della progettazione in esame. Si tratta di specie di medio-grandi dimensioni, con elevata capacità di spostamento e di ampi home range. Si riporta, per alcune di esse, una breve disamina.

### **CAPOVACCAIO**

Questa specie ha subito un considerevole calo numerico e una accentuata riduzione di areale in Italia a partire dagli anni '70 tanto da essere minacciata in modo critico, e le cause che hanno determinato il declino del capovaccaio in Italia sono molteplici e vanno ricercate soprattutto nella persecuzione diretta e nella trasformazione degli habitat elettivi, rappresentati dai pascoli estensivi dove il bestiame viene lasciato allo stato brado per la



gran parte dell'anno (Nardelli et al. 2015, Gustin et al 2019). In Puglia è specie migratrice regolare e nidificante irregolare e localizzata, oramai, alla sola gravina di Laterza (La Gioia et al. 2010). Anche qui l'abbandono della pastorizia è il principale motivo dello scarso successo riproduttivo riscontrato negli ultimi anni, molti dei quali non hanno fatto registrare nuove nascite. Difficilmente, infatti, i seminativi offrono condizioni tali da indurre gli esemplari a scendere per nutrirsi.



## **BIANCONE**

In Puglia è specie migratrice regolare ma scarsa, nidificante localizzato, con sporadici casi di svernamento (Liuzzi et al., 2013). Sulle Murge stimate 3-5 coppie (La Gioia et al. 2015), nell'area delle gravine 2-3 coppie (Laterza & Cillo 2008). Il Biancone mostra una espansione di areale e un incremento numerico (Nardelli et al. 2015) ed è specie considerata a minor rischio nella lista rossa italiana (Gustin et al. 2019). Per questa specie i principali fattori di minaccia/pressioni sono l'abbandono del sistema pastorizio tradizionale e la forestazione (Nardelli et al. 2015). Nell'area di studio occasionalmente sono stati avvistati esemplari isolati.



## **FALCO DI PALUDE e ALBANELLA REALE**

Si tratta di due specie svernanti e migratrici in Puglia (Liuzzi et al., 2013): in inverno il falco di palude è più strettamente legato ad ambienti umidi mentre l'albanella reale si distribuisce in un maggior numero di ambienti aperti; al di fuori delle zone umide gli esemplari svernanti mostrano una distribuzione molto rara e densità bassissime con aree frequentate molto ampie. Molto più comuni nei periodi migratori, soprattutto lungo le coste. Nell'area di studio, al di fuori dei periodi migratori, sono specie rare.



## **NIBBIO REALE**

Specie sedentaria e nidificante, migratrice e svernante in Puglia (Liuzzi et al., 2013), dove comunque come nidificante è localizzata sui Monti Dauni, sull'Alta Murgia (2-3 coppie, La Gioia et al. 2015) e gravine dell'Arco Ionico Tarantino (2 coppie, Sigismondi 2008). Specie considerata vulnerabile in quanto la ripresa demografica degli ultimi decenni non sembra ancora aver compensato il declino registrato negli anni precedenti (Nardelli et al. 2015, Gustin et al. 2019).



## **NIBBIO BRUNO**

Specie migratrice non comunissima e nidificante, in Puglia è storicamente localizzata sul Gargano, Sub-Appennino Dauno e gravine dell'Arco Ionico Tarantino; solo in quest'ultima area sembra verificarsi un incremento numerico, in controtendenza con le altre località, con una stima di 5 coppie nel 2008 (Sigismondi 2008). Specie considerata a basso rischio in quanto opportunista e generalista, con una popolazione stabile a livello nazionale (Nardelli et al. 2015, Gustin et al. 2019).



## **GUFO REALE**

Specie sedentaria e nidificante in Puglia, ma rara e localizzata nell'area delle gravine ioniche (Liuzzi et al. 2013); considerata quasi minacciata nella lista rossa nazionale (Gustin et al. 2019) non si conoscono bene i trend nazionali anche se sembra essere in incremento nei settori prealpini e in decremento in quelli appenninici, al di fuori di queste due aree il loro numero è molto basso (Nardelli et al. 2015). Luce et al., (2022) hanno confermato la presenza di almeno un esemplare territoriale nella gravina di Laterza.



## **GRILLAIO**

Specie migratrice, nidificante e svernante irregolare in Puglia (Liuzzi et al., 2013); la specie è in forte espansione numerica e di areale in Puglia, ma anche nell'intera Italia (La Gioia et al. 2017) tanto da essere ora considerata a basso rischio nella lista rossa nazionale (Gustin et al. 2019). Le due colonie riproduttive più vicine all'area di progetto sono localizzate negli abitati di Laterza e Santeramo in Colle ed ospitano una media di 138 e 500 coppie (periodo 2012-2016, Bux & Sigismondi 2017).



## LANARIO

Specie sedentaria in Puglia con nidificazioni localizzate sul Gargano, Sub-Appennino Dauno e gravine dell'Arco Ionico Tarantino, dove sono stimate 3 coppie (Liuzzi et al. 2013); in Alta Murgia si conferma la nidificazione di una coppia (Gaudiano, data non pubblicato). Il lanario è considerato specie minacciata in Italia a causa di una probabile contrazione di areale e



numerica (Gustin et al. 2019); le trasformazioni del territorio legate all'abbandono di pratiche agro-silvo-pastorali tradizionali e alla diffusione di colture intensive hanno determinato una riduzione degli habitat idonei mentre una intensa attività illegale di cattura di pulli di lanario destinati ad essere messi in vendita per allevatori e falconieri può aver ridotto in modo significativo la sua produttività (Nardelli et al. 2015).

## 7. CONSIDERAZIONI IBA

Nell'inventario delle IBA (Brunner et al. 2002), viene riportata la valutazione comparata dell'importanza relativa delle diverse IBA per la conservazione dell'avifauna, i cui esiti sono schematizzati in una classifica delle IBA. In tale classifica a ciascuna IBA è assegnato un valore, ad indicare l'importanza del sito in termini di conservazione dell'avifauna, permettendo così di ottenere una valutazione di sintesi circa l'importanza relativa delle IBA dal punto di vista delle popolazioni ornitiche che ospitano.

Tale classifica è stata ricavata dall'applicazione dei criteri messi a punto da BirdLife International per individuare le IBA. Si tratta quindi di criteri semi-quantitativi riferiti alla consistenza delle popolazioni presenti nei siti. In dettaglio i criteri IBA:

<b>A1</b>	Il sito ospita regolarmente un numero significativo di individui di una specie globalmente minacciata
<b>A2</b>	Taxa endemici, incluse sottospecie presenti in Allegato I Direttiva "Uccelli". Il criterio non è utilizzabile per l'Italia
<b>A3</b>	Il sito ospita regolarmente una popolazione significativa del gruppo di specie la cui distribuzione è interamente o largamente limitata ad un bioma (mediterraneo ed alpino)
<b>A4iv</b>	Nel sito passano regolarmente più di 20.000 grandi migratori (rapaci, cicogne e gru).
<b>B1i</b>	Il sito ospita regolarmente più del 1% della popolazione di una particolare rotta migratoria o di una popolazione distinta di una specie gregaria di un uccello acquatico
<b>B1ii</b>	Il sito ospita regolarmente più del 1% di una distinta popolazione di una specie di uccello marino
<b>B1iii</b>	Il sito ospita regolarmente più del 1% della popolazione di una particolare rotta migratoria o di una popolazione distinta di una specie gregaria di uccello terrestre
<b>B1iv</b>	Nel sito passano regolarmente più di 3.000 rapaci o 5.000 cicogne.
<b>B2</b>	Il sito è di particolare importanza per specie SPEC 2 e SPEC 3.
<b>B3</b>	Il sito è di straordinaria importanza per specie SPEC 4.
<b>C1</b>	Il sito ospita regolarmente un numero significativo di individui di una specie globalmente minacciata. Regularmente: presente tutti gli anni o quasi tutti gli anni (almeno un anno su due).
<b>C2</b>	Il sito ospita regolarmente almeno l'1% di una "flyway" o del totale della popolazione della UE di una specie gregaria inclusa in Allegato 1 della Direttiva "Uccelli"
<b>C3</b>	Il sito ospita regolarmente almeno l'1% di una "flyway" di una specie gregaria non inclusa in Allegato 1 della Direttiva "Uccelli"
<b>C4</b>	Il sito ospita regolarmente almeno 20.000 uccelli acquatici migratori o almeno 10.000 coppie di uccelli marini migratori.
<b>C5</b>	Nel sito passano regolarmente più di 5.000 cicogne o 3.000 rapaci.
<b>C6</b>	Il sito è uno dei 5 più importanti nella sua regione amministrativa per una specie o sottospecie inclusa in Allegato 1 della Direttiva "Uccelli". Questo criterio si applica se il sito contiene più dell'1% della popolazione nazionale (*).
<b>C7</b>	Il sito è già designato come ZPS.

A tali criteri è stato assegnato un peso, maggiore per i criteri riferiti a rilevanze ornitologiche di valenza globale (criteri A, con eccezione del criterio A3), intermedio per i criteri riferiti all'Europa (criteri

B), e minore per i criteri di rilevanza per l'EU (criteri C). Il valore complessivo di ciascuna IBA è stato ottenuto sommando i criteri ottenuti per ciascuna delle specie qualificanti e per gli assembramenti di uccelli (es. colli di bottiglia per la migrazione), moltiplicati per i rispettivi pesi.

Di seguito vengono sintetizzati i criteri ed i relativi abbinamenti adottati.

1. A1 abbinato ad A4 specie globalmente minacciata presente con popolazione significativa a livello del paleartico o mondiale.

2. A1 abbinato a C2 specie globalmente minacciata presente con popolazione significativa a livello della UE (>1% della popolazione UE)

3. A1 abbinato a C6 specie globalmente minacciata presente con popolazione significativa a livello nazionale ed apprezzabile a livello UE

4. B2 specie con status di conservazione sfavorevole (SPEC 2 e 3) con popolazione significativa a livello del Paleartico occidentale A4 (i e ii) o B1 (tranne iv) specie presente con popolazione rilevante a livello biogeografico (paleartico occidentale / europeo).

6. C2 Specie inclusa in allegato I della direttiva Uccelli presente con popolazione significativa a livello della UE

7. C3 Specie non inclusa in allegato I della direttiva Uccelli presente con popolazione significativa a livello della UE

8. C6 o A3 Specie inclusa in allegato I della direttiva Uccelli oppure specie tipica dei biomi (alpino/mediterraneo) presente con popolazione significativa a livello italiano.

I pesi assegnati ai criteri riferiti alle singole specie sono i seguenti:

CRITERI	PESO
A1 + A4	15
A1 + C2	13
A1 + C6	10
B2	10
A4 (i, ii) oppure B (i, ii, iii)	7
C2	7
C3	5
C6 oppure A3	2

Il peso assegnato al primo criterio (A1 + A4) è stato tarato in modo da essere appena superiore al valore complessivo del sito che ospita il maggior numero di specie che qualificano per il criterio C6, all'interno della stessa tipologia ambientale. Questo rispecchia la scelta di ritenere un sito ospitante una specie globalmente minacciata sempre di valore più elevato rispetto ad un sito contenente solo specie di rilevanza EU.

L'IBA135 Murgia e IBA139 - Gravine appartengono al raggruppamento "Ambienti Steppici" (Brunner et al.2002): i valori di rilevanza per ciascuna di esse sono riportati in Fig.

Codice finale	Nome del sito	Regione	Tipologia ambientale	Criteri A1+A4	Criteri A1+C2	Criteri A1+C6	Criteri B2	Criteri A4(i,ii), B1(i,ii,iii)	Criteri C2	Criteri C3	Criteri C6, A3	Criteri A4iii	Criteri A4iv	Criteri B1iv	Criteri C7	Valore Totale
166	Biviere e Piana di Gela	Sicilia	S			1	1		1		6					39
139	Gravine	Puglia, Basilicata	S	1			1				7					39
135	Murge	Puglia	S	1			1				4					33
179	Altopiano di Abbasanta	Sardegna	S								7					14
177	Altopiano di Campeda	Sardegna	S								7					14
178	Campidano centrale	Sardegna	S								5					10
173	Campo d'Ozieri	Sardegna	S								5					10
053	Magredi di Pordenone	Friuli-Venezia Giulia	S								2					4

**Fig.7.1 - Classifica delle IBA appartenenti al raggruppamento Ambienti Steppici**