



IMPIANTO AGRIVOLTAICO SILIGO 2

COMUNE DI SILIGO

PROPONENTE

Ferrari Agro Energia s.r.l.
Traversa Bacchileddu, n. 22
07100 SASSARI (SS)

VALUTAZIONE DI IMPATTO AMBIENTALE

CODICE ELABORATO

OGGETTO:
Piano di monitoraggio ambientale

VIA
R11

COORDINAMENTO

GRUPPO DI LAVORO S.I.A.

bm!



BRUNO MANCA | STUDIO TECNICO DI INGEGNERIA
Loc. RIU IS PIRAS, SN | 09040 SERDIANA (SU)
+39 347 5965654 | P.IVA 02926980927
SDI: W7YVJK9 | ATTESTATO ENAC N° L/APRA.003678
INGBRUNOMANCA@GMAIL.COM | FEC: BRUNO.MANCA@INGPEC.EU
WWW.BRUNOMANCA.COM | WWW.LYBRAS360.COM

Studio Tecnico Dott. Ing Bruno Manca

Dott.ssa Geol. Cosima Atzori
Dott. Ing. Fabio Massimo Calderaro
Dott. Giulio Casu
Dott. Arch. Fabrizio Delussu
Dott.ssa Ing. Silvia Exana
Dott.ssa Ing. Ilaria Giovagnorio
Dott. Giorgio Lai
Dott. Federico Loddo
Dott. Giovanni Lovigu
Dott. Ing. Bruno Manca
Dott. Ing. Giuseppe Pilli
Dott. Ing. Michele Pigiari
Dott.ssa Ing. Alessandra Scalas
Dott. Nat. Fabio Schirru
Dott. Nat. Vincenzo Ferri
Dott. Agr. Giuseppe Puggioni
Federica Zaccheddu

REDATTORE

Dott. Ing. Fabio Massimo Calderaro
Dott. Arch. Fabrizio Delussu
Dott. Nat. Vincenzo Ferri
Dott.ssa Ing. Alessandra Scalas
Dott. Nat. Fabio Schirru
Federica Zaccheddu

REV.	DATA	DESCRIZIONE REVISIONE
00	Gennaio 2024	Prima emissione

FORMATO
ISO A4 - 297 x 210

Sommario

1. Premessa	2
2. Riferimenti normativi	4
2.1 Riferimenti normativi comunitari	4
2.2 Riferimenti normativi nazionali	5
3. Struttura del Piano di monitoraggio	8
3.1 Finalità del Piano di Monitoraggio	8
3.2 Metodologia per la predisposizione del Piano di Monitoraggio	8
4 Individuazione degli impatti significativi ai fini del Piano di monitoraggio	12
5 Azioni di monitoraggio sulle componenti individuate	15
5.1 Componente paesaggio	15
5.1.1 Inserimento dell'opera nel paesaggio	15
5.2 Componente ecosistemi	17
5.2.1 Flora e Vegetazione	17
5.2.1.1 Requisiti del PMA	17
5.2.1.2 Criteri specifici del PMA	18
5.2.1.3 Piano di manutenzione e di monitoraggio delle opere a verde (Protocollo di gestione delle specie)	36
5.2.1.4 APPENDICE III. Note metodologiche per la redazione della carta della vegetazione	44
5.2.2 Fauna	46
5.3 Componente salute pubblica	51

1. Premessa

La presente relazione riguarda il piano di monitoraggio ambientale per valutare l'evoluzione delle componenti ambientali potenzialmente oggetto di impatti ambientali significativi e negativi derivanti dalla realizzazione e dall'esercizio dell'impianto agrivoltaico denominato "**Siligo 2**", collocato nel territorio comunale di Siligo (SS), nella Sardegna settentrionale.

Il presente Piano di Monitoraggio Ambientale è redatto sulla base delle "**Linee Guida per la predisposizione del Progetto di Monitoraggio Ambientale (PMA) delle opere soggette a procedure di VIA** (D. Lgs.152/2006 e s.m.i., D. Lgs.163/2006 e s.m.i.) - Indirizzi metodologici generali" redatto con la collaborazione dell'ISPRA e del Ministero dei Beni e delle Attività Culturali e del Turismo e revisionato nel 2014. Nelle more dell'emanazione di nuove norme tecniche in materia di valutazione ambientale ai sensi dell'art.34 del D. Lgs.152/2006 e s.m.i., le Linee Guida costituiscono atto di indirizzo per lo svolgimento delle procedure di Valutazione d'Impatto Ambientale, in attuazione delle disposizioni contenute all'art.28 del D. Lgs.152/2006 e s.m.i.

Il Piano di Monitoraggio Ambientale (PMA) viene redatto sulla base della documentazione relativa al Progetto Definitivo, allo Studio di Impatto Ambientale (SIA) e a tutti gli elaborati che rientrano nella procedura di Valutazione di Impatto Ambientale (VIA).

Il Monitoraggio Ambientale nella VIA rappresenta l'insieme di attività da porre in essere successivamente alla fase decisionale, finalizzate alla verifica dei risultati attesi dal processo di VIA ed a concretizzare la sua reale efficacia attraverso dati quali-quantitativi misurabili (parametri), evitando che l'intero processo si riduca ad una mera procedura amministrativa.

Il monitoraggio ambientale nella VIA comprende 4 fasi principali:

- 1) monitoraggio, ossia l'insieme delle misure effettuate, periodicamente o in maniera continua, attraverso rilevazioni nel tempo (antecedentemente e successivamente all'attuazione del progetto) di determinati parametri biologici, chimici e fisici che caratterizzano le sorgenti di contaminazione/inquinamento e/o le componenti ambientali impattate dalla realizzazione e/o dall'esercizio delle opere;
- 2) valutazione della conformità con i limiti di legge e con le previsioni d'impatto effettuate in fase di verifica della compatibilità ambientale del progetto;
- 3) gestione di eventuali criticità emerse in sede di monitoraggio non già previste in fase di verifica della compatibilità ambientale del progetto;
- 4) comunicazione dei risultati delle attività di monitoraggio, valutazione, gestione all'autorità competente e alle agenzie interessate.

Le attività necessarie per la redazione del Piano di Monitoraggio Ambientale sono definite in funzione di:

- analisi dei documenti di riferimento e definizione del quadro informativo esistente;
- esecuzione di specifici sopralluoghi specialistici finalizzati all'acquisizione di dati sullo stato delle componenti ambientali;
- misurazione periodica di specifici parametri indicatori dello stato di qualità delle predette componenti;
- individuazione di eventuali azioni correttive laddove gli standard di qualità ambientale stabiliti dalla normativa applicabile dovessero essere superati.

2. Riferimenti normativi

2.1 Riferimenti normativi comunitari

Nell'ambito delle direttive comunitarie che si attuano in forma coordinata o integrata alla VIA (art.10 D. Lgs.152/2006 e s.m.i.), le direttive che hanno introdotto il monitoraggio ambientale sono:

- la direttiva 96/61/CE sulla prevenzione e la riduzione integrate dell'inquinamento per talune attività industriali ed agricole (sostituita dalla direttiva 2008/1/CE ed oggi confluita nella direttiva 2010/75/UE sulle emissioni industriali);
- la direttiva 2001/42/CE sulla Valutazione Ambientale Strategica di piani e programmi.

Con la direttiva sulla prevenzione e la riduzione integrate dell'inquinamento sono stati introdotti i principi generali del monitoraggio ambientale definiti nel Best Reference Document "General Principles of Monitoring" per assolvere agli obblighi previsti dalla direttiva in merito ai requisiti di monitoraggio delle emissioni industriali alla fonte.

Pur nelle diverse finalità e specificità rispetto alla VIA, il citato documento sui principi generali del monitoraggio ambientale contiene alcuni criteri di carattere generale, in particolare l'ottimizzazione dei costi rispetto agli obiettivi, la valutazione del grado di affidabilità dei dati e la comunicazione dei dati.

La direttiva 2014/52/UE che modifica la direttiva 2011/92/UE concernente la Valutazione d'Impatto Ambientale di determinati progetti pubblici e privati introduce importanti novità in merito al monitoraggio ambientale, riconosciuto come strumento finalizzato al controllo degli effetti negativi significativi sull'ambiente derivanti dalla costruzione e

dall'esercizio dell'opera, all'identificazione di eventuali effetti negativi significativi imprevisi e alla adozione di opportune misure correttive. La direttiva 2014/52/UE stabilisce inoltre che il monitoraggio:

- non deve duplicare eventuali monitoraggi ambientali già previsti da altre pertinenti normative sia comunitarie che nazionali per evitare oneri ingiustificati; proprio a tale fine è possibile ricorrere, se del caso, a meccanismi di controllo esistenti derivanti da altre normative comunitarie o nazionali;
- è parte della decisione finale, che, ove opportuno, ne definisce le specificità (tipo di parametri da monitorare e durata del monitoraggio) in maniera adeguata e proporzionale alla natura, ubicazione e dimensioni del progetto ed alla significatività dei suoi effetti sull'ambiente.

Anche i contenuti dello SIA (Allegato IV alla direttiva 2014/52/UE) devono essere integrati con la descrizione delle eventuali misure di monitoraggio degli effetti ambientali negativi significativi identificati, ad esempio attraverso un'analisi ex post del progetto.

2.2 Riferimenti normativi nazionali¹

Di seguito si riportano i riferimenti normativi in oggetto:

D.Lgs.152/2006 e s.m.i.

Il DPCM 27.12.1988 recante "Norme tecniche per la redazione degli Studi di Impatto Ambientale", tutt'ora in vigore in virtù dell'art.34, comma 1 del D.Lgs.152/2006 e s.m.i., nelle more dell'emanazione di nuove norme tecniche, prevede che "[...] la definizione degli strumenti di gestione e di controllo e, ove necessario, le reti di monitoraggio ambientale, documentando la localizzazione dei punti di misura e i parametri ritenuti opportuni" costituisca parte integrante del Quadro di Riferimento Ambientale (Art. 5, lettera e). Il D. Lgs.152/2006 e s.m.i. rafforza la finalità del monitoraggio ambientale attribuendo ad esso la valenza di vera e propria fase del processo di VIA che si attua successivamente all'informazione sulla decisione (art.19, comma 1, lettera h).

Il monitoraggio ambientale è individuato nella Parte Seconda del D. Lgs.152/2006 e s.m.i., (art.22, lettera e); punto 5-bis dell'Allegato VII) come "descrizione delle misure previste per il monitoraggio" facente parte dei contenuti dello

¹ "Linee Guida per la predisposizione del Progetto di Monitoraggio Ambientale (PMA) delle opere soggette a procedure di VIA (D.Lgs.152/2006 e s.m.i., D.Lgs.163/2006 e s.m.i.) - Indirizzi metodologici generali" redatto con la collaborazione dell'ISPRA e del Ministero dei Beni e delle Attività Culturali e del Turismo. Revisione del 2014.

Studio di Impatto Ambientale ed è quindi documentato dal proponente nell'ambito delle analisi e delle valutazioni contenute nello stesso SIA.

Il monitoraggio è, infine, parte integrante del provvedimento di VIA (art.28 D. Lgs.152/2006 e s.m.i.) che "contiene ogni opportuna indicazione per la progettazione e lo svolgimento delle attività di controllo e monitoraggio degli impatti".

In analogia alla VAS (Valutazione Ambientale Strategica), il processo di VIA non si conclude quindi con la decisione dell'autorità competente, ma prosegue con il monitoraggio ambientale.

D.Lgs.163/2006 e s.m.i.

Il D. Lgs.163/2006 e s.m.i. regola la VIA per le opere strategiche e di preminente interesse nazionale (Legge Obiettivo 443/2001) e definisce per i diversi livelli di progettazione (preliminare, definitiva, esecutiva) i contenuti specifici del monitoraggio ambientale.

Ai sensi dell'Allegato XXI (Sezione II) al D. Lgs.163/2006 e s.m.i.:

- il Progetto di Monitoraggio Ambientale costituisce parte integrante del progetto definitivo (art.8, comma 2, lettera g);
- la relazione generale del progetto definitivo "riferisce in merito ai criteri in base ai quali si è operato per la redazione del progetto di monitoraggio ambientale con particolare riferimento per ciascun componente impattata e con la motivazione per l'eventuale esclusione di taluna di esse" (art.9, comma 2, lettera i);
- sono definiti i criteri per la redazione del PMA per le opere soggette a VIA in sede statale, e comunque ove richiesto (art.10, comma 3):

a) il progetto di monitoraggio ambientale (PMA) deve illustrare i contenuti, i criteri, le metodologie, l'organizzazione e le risorse che saranno impiegate successivamente per attuare il piano di monitoraggio ambientale (PMA), definito come l'insieme dei controlli da effettuare attraverso la rilevazione e misurazione nel tempo di determinati parametri biologici, chimici e fisici che caratterizzano le componenti ambientali impattate dalla realizzazione e/o dall'esercizio delle opere;

b) il progetto di monitoraggio ambientale dovrà uniformarsi ai disposti del citato D.M. 1 aprile 2004 del Ministro dell'ambiente e della tutela del territorio; in particolare dovranno essere adottati le tecnologie ed i sistemi innovativi

previsti. Secondo quanto stabilito dalle linee guida nella redazione del PMA si devono seguire le seguenti fasi progettuali:

- analisi del documento di riferimento e pianificazione delle attività di progettazione;
- definizione del quadro informativo esistente;
- identificazione ed aggiornamento dei riferimenti normativi e bibliografici;
- scelta delle componenti ambientali;
- scelta delle aree da monitorare;
- strutturazione delle informazioni;
- programmazione delle attività.

3. Struttura del Piano di monitoraggio

3.1 Finalità del Piano di Monitoraggio

Gli obiettivi del monitoraggio ambientale e le conseguenti attività che dovranno essere programmate ed adeguatamente caratterizzate nel PMA sono:

1. **verifica dello scenario ambientale di riferimento** utilizzato nello SIA e caratterizzazione delle condizioni ambientali (scenario di base) da confrontare con le successive fasi di monitoraggio mediante la rilevazione dei parametri caratterizzanti lo stato delle componenti ambientali e le relative tendenze in atto prima dell'avvio dei lavori per la realizzazione dell'opera (monitoraggio ante operam o monitoraggio dello scenario di base).

2. **verifica delle previsioni degli impatti ambientali contenute nello SIA** e delle variazioni dello scenario di base mediante la rilevazione dei parametri presi a riferimento per le diverse componenti ambientali soggette ad un impatto significativo a seguito dell'attuazione dell'opera nelle sue diverse fasi (monitoraggio degli effetti ambientali in corso d'opera e post operam o monitoraggio degli impatti ambientali); tali attività consentiranno di:

a) verificare l'efficacia delle misure di mitigazione previste nello SIA per ridurre la significatività degli impatti ambientali individuati in fase di cantiere e di esercizio;

b) individuare eventuali impatti ambientali non previsti o di entità superiore rispetto alle previsioni contenute nello SIA e programmare le opportune misure correttive per la loro gestione/risoluzione.

3. **comunicazione degli esiti** delle attività di cui ai punti precedenti (alle autorità preposte ad eventuali controlli, al pubblico).

3.2 Metodologia per la predisposizione del Piano di Monitoraggio

Per ciascuna componente ambientale si definiscono:

- le aree di indagine nell'ambito delle quali programmare le attività di monitoraggio e, nell'ambito di queste, le stazioni/punti di monitoraggio in corrispondenza dei quali effettuare i campionamenti (rilevazioni, misure, ecc.);
- i parametri analitici descrittivi dello stato quali-quantitativo della componente/fattore ambientale attraverso i quali controllare l'evoluzione nello spazio e nel tempo delle sue caratteristiche, la coerenza con

le previsioni effettuate nello SIA (stima degli impatti ambientali), l'efficacia delle misure di mitigazione adottate;

- le tecniche di campionamento, misura ed analisi e la relativa strumentazione;
- la frequenza dei campionamenti e la durata complessiva dei monitoraggi nelle diverse fasi temporali;
- le metodologie di controllo di qualità, validazione, analisi ed elaborazione dei dati del monitoraggio per la valutazione delle variazioni nel tempo dei valori dei parametri analitici utilizzati;
- le eventuali azioni da intraprendere (comunicazione alle autorità competenti, verifica e controllo efficacia azioni correttive, indagini integrative sulle dinamiche territoriali e ambientali in atto, aggiornamento del programma lavori, aggiornamento del PMA) in relazione all'insorgenza di condizioni anomale o critiche inattese rispetto ai valori di riferimento assunti.

L'individuazione dell'area di indagine dovrà essere effettuata tenendo conto delle caratteristiche del contesto ambientale e territoriale con particolare riguardo alla presenza di ricettori ovvero dei "bersagli" dei possibili effetti/impatti con particolare riferimento a quelli "sensibili".

I "ricettori" sono rappresentati dai sistemi, o elementi di un sistema naturale o antropico, che sono potenzialmente esposti agli impatti generati da una determinata sorgente di pressioni ambientali: la popolazione, i beni immobili, le attività economiche, i servizi pubblici, i beni ambientali e culturali.

La "sensibilità" del ricettore può essere definita in relazione a:

- tipologia di pressione cui è esposto il ricettore;
- valore sociale, economico, ambientale, culturale;
- vulnerabilità: è la propensione del ricettore a subire gli effetti negativi determinati dall'impatto in relazione alla sua capacità (o incapacità) di fronteggiare alla specifica pressione ambientale; può essere assimilata alla funzione che lega le pressioni (es. sversamento accidentale di contaminanti sul suolo) agli impatti effettivamente riscontrabili (es. aumento delle concentrazioni di idrocarburi nella falda superficiale) ed è pertanto connessa alle caratteristiche intrinseche proprie del ricettore (es. permeabilità dei suoli di copertura);
- resilienza: è la capacità del ricettore di ripristinare le sue caratteristiche originarie dopo aver subito l'impatto generato da una pressione di una determinata tipologia ed entità ed è pertanto anch'essa connessa alle caratteristiche intrinseche proprie del ricettore.

All'interno dell'area di indagine la **localizzazione e il numero delle stazioni/punti di monitoraggio** dovrà essere effettuata sulla base dei seguenti criteri generali:

- significatività/entità degli impatti attesi (ordine di grandezza qualitativo e quantitativo, probabilità, durata, frequenza, reversibilità, complessità);
- estensione territoriale delle aree di indagine;
- sensibilità del contesto ambientale e territoriale (presenza di ricettori "sensibili");
- criticità del contesto ambientale e territoriale (presenza di condizioni di degrado ambientale, in atto o potenziali, quali ad es. il superamento di soglie e valori limite di determinati parametri ambientali in relazione agli obiettivi di qualità stabiliti dalla pertinente normativa);
- presenza di altre reti/stazioni di monitoraggio ambientale gestite da soggetti pubblici o privati che forniscono dati sullo stato quali-quantitativo della componente/fattore ambientale monitorata e costituiscono un valido riferimento per l'analisi e la valutazione dei dati acquisiti nel corso del monitoraggio ambientale;
- presenza di pressioni ambientali non imputabili all'attuazione dell'opera (cantiere, esercizio) che possono interferire con i risultati dei monitoraggi ambientali e che devono essere, ove possibile, evitate o debitamente considerate durante l'analisi e la valutazione dei dati acquisiti nel corso del monitoraggio ambientale; la loro individuazione preventiva consente di non comprometterne gli esiti e la validità del monitoraggio effettuato e di correlare a diverse possibili cause esterne (determinanti e pressioni) gli esiti del monitoraggio stesso (valori dei parametri).

Per ciascun **parametro analitico** individuato per caratterizzare sia lo scenario di base delle diverse componenti/fattori ambientali (monitoraggio ante operam) che gli effetti ambientali attesi (monitoraggio in corso d'opera e post operam) il PMA indicherà:

1. valori limite previsti dalla pertinente normativa di settore, ove esistenti; in assenza di termini di riferimento saranno indicati i criteri e delle metodologie utilizzati per l'attribuzione di valori standard quali-quantitativi; per questi ultimi casi (generalmente riferibili alle componenti ambientali Vegetazione, Flora, Fauna, Ecosistemi, Paesaggio e beni culturali) si evidenzia la necessità di esplicitare e documentare esaurientemente le metodiche utilizzate in quanto i risultati dei monitoraggi e le relative valutazioni risultano fortemente condizionate dall'approccio metodologico utilizzato;
2. range di naturale variabilità stabiliti in base ai dati contenuti nello SIA, integrati, ove opportuno, da serie storiche di dati, dati desunti da studi ed indagini a carattere locale, analisi delle condizioni a contorno (sia di carattere antropico che naturale) che possono rappresentare nel corso del monitoraggio ambientale cause di variazioni e scostamenti dai valori previsti nell'ambito dello SIA. La disponibilità di solide basi di dati consente di definire con maggiore efficacia il range di naturale variabilità di un parametro nello specifico

contesto ambientale ed antropico che rappresenta lo scenario di base con cui confrontare i risultati del monitoraggio ambientale ante operam e fornire elementi utili per la valutazione del contributo effettivamente attribuibile all'opera rispetto ai valori di "fondo" in assenza della stessa.

3. valori "soglia" derivanti dalla valutazione degli impatti ambientali effettuata nell'ambito dello SIA;
4. metodologie analitiche di riferimento per il campionamento e l'analisi;
5. metodologie di controllo dell'affidabilità dei dati rilevati: i dati grezzi rilevati devono risultare significativi in relazione all'obiettivo che si prefigge il monitoraggio ambientale ed è pertanto necessario stabilire procedure specifiche per ciascuna componente/fattore ambientale che regolamentano le operazioni di validazione dei dati in relazione alle condizioni a contorno;
6. criteri di elaborazione dei dati acquisiti (ad es. calcolo di specifici parametri statistici richiesti dalla normativa sulla qualità dell'aria quali valori medi e massimi orari, giornalieri);
7. gestione delle "anomalie": stabiliti i criteri di elaborazione dei dati e definiti gli ambiti di variabilità di ciascun parametro nei termini sopra indicati, in presenza di "anomalie" evidenziate dal monitoraggio ambientale nelle diverse fasi dovranno essere definite le opportune procedure finalizzate prioritariamente ad accertare il rapporto tra l'effetto riscontrato (valore anomalo) e la causa (determinanti e relative pressioni ambientali) e successivamente ad intraprendere eventuali azioni correttive.

Infine, nel PMA dovranno essere descritte le modalità di restituzione dei dati funzionali a documentare le modalità di attuazione e gli esiti del monitoraggio ambientale, anche ai fini dell'informazione al pubblico (ad esempio rapporti tecnici periodici descrittivi delle attività svolte e dei risultati del monitoraggio, dati territoriali georeferenziati per la localizzazione degli elementi significativi del monitoraggio ambientale, ecc.).

Ricapitolando, per ciascuna componente ambientale si definirà uno schema-tipo articolato come segue:

- obiettivi specifici del monitoraggio;
- localizzazione delle aree di indagine e delle stazioni/punti di monitoraggio;
- parametri analitici;
- frequenza e durata del monitoraggio;
- metodologie di riferimento (campionamento, analisi, elaborazione dati);
- valori limite normativi e/o standard di riferimento.

4 Individuazione degli impatti significativi ai fini del Piano di monitoraggio

Lo Studio di Impatto Ambientale ha valutato gli impatti ambientali del progetto in base alla seguente scala:

	Impatti negativi (-)
0 -4	Impatto non significativo
5 -9	Impatto compatibile
10 -14	Impatto moderatamente negativo
15 -18	Impatto severo
19 -22	Impatto critico
>0	Impatti positivi (+)

> 0 **Impatto positivo:** esiste un effetto positivo sull'ambiente;

0-4 **Impatto non significativo:** non esiste nessun effetto negativo sull'ambiente;

5-9 **Impatto compatibile:** non sarà necessario adottare misure di protezione e correzione;

10-14 **Impatto moderato:** sarà necessario adottare misure di protezione e correzione che ristabiliranno nel breve periodo le condizioni iniziali;

15-18 **Impatto severo:** sarà necessario adottare misure di protezione e correzione che ristabiliranno in un lungo periodo le condizioni iniziali;

19-22 **Impatto critico:** nonostante l'adozione di misure correttive e di protezione, l'impatto negativo è tale da non poter ristabilire le condizioni iniziali. Si ha pertanto un'impossibilità di recupero.

L'esito delle valutazioni su ogni componente, sulla base anche degli studi specialistici a corredo del progetto definitivo, ha restituito valori tali da definire tutti gli impatti non significativi o compatibili. Il monitoraggio ambientale si applica alle componenti aventi impatti significativi, tuttavia per il progetto in oggetto si è ritenuto comunque, in via cautelativa e sulla base delle criticità del contesto ambientale descritte nello SIA, di predisporre delle azioni di monitoraggio per alcune componenti per le quali gli impatti negativi sono risultati compatibili o non significativi.

Si riassumono nella tabella seguente le componenti con impatti negativi compatibili e le relative azioni di progetto individuate nello SIA, le fasi nelle quali gli impatti si manifestano e le relative misure di mitigazione.

FASE DI CANTIERE (realizzazione)							
		AV accessi e viabilità 2%	RL recinzione lotto 11%	FV montaggio pannelli 75%	OC opere civili 12%	valore riassuntivo pesato	giudizio sul valore dell'impatto
PAESAGGIO	Inserimento dell'opera nel paesaggio	-0,9	-2,5	-6	-3,5	-5,24	compatibile
	Patrimonio culturale	-0,2	-0,4	-4	-2,5	-3,41	non significativo
ATMOSFERA	Clima	0	0	-1,5	0	-1,13	non significativo
	Qualità dell'aria	-2	-1,5	-5	-2,5	-4,29	non significativo
	Emissione di polveri	-1,2	-2,5	-4	-2	-3,52	non significativo
SUOLO E PATRIMONIO AGROALIMENTARE	Modifiche dell'uso del suolo	0	0	-4	-2,5	-3,38	non significativo
GEOLOGIA E ACQUE	Impatto sul sottosuolo e assetto geologico	0	0	-4	-1	-3,15	non significativo
	Modifiche dell'assetto idrogeologico	0	0	-3,5	-0,5	-2,70	non significativo
	Qualità delle acque	0	0	-2	0	-1,50	non significativo
ECOSISTEMI	Ecosistemi	0	-2	-7	-3	-5,86	compatibile
	Vegetazione e Flora	-3,5	0	-6,5	-4	-5,55	compatibile
	Fauna	-0,5	-2	-5,5	-2	-4,60	non significativo
AGENTI FISICI	Impatto Acustico	-2,5	-2	-6	-3,5	-5,24	compatibile
	Produzione di rifiuti	-0,5	-0,5	-3,5	-3	-3,13	non significativo
	Contesto sociale, culturale, economico	1,5	2	5	4,5	4,62	positivo
	Radiazioni non ionizzanti	0	0	0	0	0,00	nullo

FASE DI ESERCIZIO							
		AV accessi e viabilità 2%	RL recinzione lotto 5%	FV presenza pannelli 85%	OC opere civili 8%	valore riassuntivo pesato	giudizio sul valore dell'impatto
PAESAGGIO	Inserimento dell'opera nel paesaggio	-3,3	0	-7	-5,5	-6,51	compatibile
	Patrimonio culturale	0	0	-4	0	-3,40	non significativo
ATMOSFERA	Clima	0	0	6	0	5,10	positivo
	Qualità dell'aria	0	0	7	0	5,95	positivo
	Emissione di polveri	0	0	0	0	0,00	nullo
SUOLO E PATRIMONIO AGROALIMENTARE	Modifiche dell'uso del suolo	0	6	5,5	0	4,92	positivo
GEOLOGIA E ACQUE	Impatto sul sottosuolo e assetto geologico	0	0	-4	-1	-3,49	non significativo
	Modifiche dell'assetto idrogeologico	0	0	0	-4,5	-0,41	non significativo
	Qualità delle acque	0	0	0	0	0,00	nullo
ECOSISTEMI	Ecosistemi	0	4,5	-5,5	0	-4,50	compatibile
	Vegetazione e Flora	0	5,5	6	0	5,32	positivo
	Fauna	0	5,5	-4	0	-3,18	non significativo
AGENTI FISICI	Impatto Acustico	0	0	0	-2	-0,18	non significativo
	Produzione di rifiuti	0	0	-3,5	0	-2,98	non significativo
	Contesto sociale, culturale, economico	0	4,5	5	3,5	4,75	positivo
	Radiazioni non ionizzanti	0	0	0	-3,5	-0,32	nullo

5 Azioni di monitoraggio sulle componenti individuate

5.1 Componente paesaggio

5.1.1 Inserimento dell'opera nel paesaggio

MONITORAGGIO ANTE OPERAM

OBIETTIVO	AREA DI INDAGINE	LOCALIZZAZIONE PUNTI DI MONITORAGGIO	PARAMETRI ANALITICI DA MONITORARE	VALORI LIMITE (da normativa di riferimento)	FREQUENZA E DURATA DEL MONITORAGGIO	COMUNICAZIONE	RESPONSABILE
Verifica dell'impatto derivante dall'inserimento nel paesaggio dell'impianto	Buffer di 10 km	Punti bersaglio individuati nella Relazione Paesaggistica	Monitoraggio della visibilità dell'impianto e impatto sulla comunità tramite realizzazione delle fotosimulazioni con software su base GIS e analisi dei punti di interesse	Non applicabile	1 volta in fase di progettazione definitiva	Tavola delle fotosimulazioni e Relazione paesaggistica	Gruppo lavoro SIA (Coord: Dott.ssa Ing. Ilaria Giovagnorio)

5.1.2 Patrimonio culturale

MONITORAGGIO ANTE OPERAM							
OBIETTIVO	AREA DI INDAGINE	LOCALIZZAZIONE PUNTI DI MONITORAGGIO	PARAMETRI ANALITICI DA MONITORARE	VALORI LIMITE (da normativa di riferimento)	FREQUENZA E DURATA DEL MONITORAGGIO	COMUNICAZIONE	RESPONSABILE
Verifica dell'interesse archeologico nelle aree oggetto di progettazione.	Aree interessate dalle opere in progetto.	Area di impianto e tracciato del cavidotto (suddivisi in UR).	Verifica della presenza di contesti archeologici o di tracce archeologiche.	Presenza di beni o ritrovamenti archeologici.	Survey archeologico, analisi delle fonti bibliografiche, cartografiche, sitografiche e d'archivio in fase di progettazione definitiva.	Relazione Archeologica e relative carte allegate al progetto definitivo.	Dott. Arch. Fabrizio Delussu

5.2 Componente ecosistemi

5.2.1 Flora e Vegetazione

Sulla base di quanto disposto dal D.Lgs 152/2006, in relazione a quanto prescritto dalle "Linee Guida per la predisposizione del Progetto di Monitoraggio Ambientale (PMA) delle opere soggette a procedure di VIA (D.Lgs.152/2006 e s.m.i., D.Lgs.163/2006 e s.m.i.)" e in coerenza con le previsioni delle "Norme Tecniche per la redazione degli Studi di Impatto Ambientale" (Linee Guida SNPA n. 28/2020), il Piano di Monitoraggio deve perseguire i seguenti obiettivi:

- Verificare la conformità alle previsioni di impatto individuate nel SIA per quanto attiene le fasi di costruzione e di esercizio delle opere.
- Correlare gli stati *ante-operam*, in corso d'opera e *post-operam*, al fine di valutare l'evolversi della situazione ambientale.
- Garantire, durante la costruzione, il pieno controllo della situazione ambientale, al fine di rilevare prontamente eventuali situazioni non previste e/o criticità ambientali e di predisporre ed attuare tempestivamente le necessarie azioni correttive.
- Verificare l'efficacia delle misure di mitigazione previste dal SIA.
- Fornire agli Enti preposti al controllo, gli elementi di verifica necessari per la corretta esecuzione delle procedure di monitoraggio.
- Effettuare, nelle fasi di costruzione ed esercizio, gli opportuni controlli sull' adempimento delle eventuali prescrizioni e raccomandazioni formulate nel provvedimento di compatibilità ambientale.

5.2.1.1 Requisiti del PMA

Conseguentemente agli obiettivi da perseguire, il presente PMA soddisfa i seguenti requisiti:

- Contiene la programmazione dettagliata spazio-temporale delle attività di monitoraggio e la definizione degli strumenti.
- Indica le modalità di rilevamento e uso della strumentazione coerenti con la normativa vigente.
- Prevede meccanismi di segnalazione tempestiva di eventuali insufficienze e anomalie.
- Prevede l'utilizzo di metodologie validate e di comprovato rigore tecnico-scientifico.
- Individua parametri ed indicatori facilmente misurabili ed affidabili, nonché rappresentativi delle varie situazioni ambientali.
- Definisce la scelta del numero, delle tipologie e della distribuzione territoriale delle stazioni di misura in modo rappresentativo delle possibili entità delle interferenze e della sensibilità/criticità dell'ambiente interessato.
- Prevede la frequenza delle misure adeguata alle componenti che si intendono monitorare.

- Prevede l'integrazione della rete di monitoraggio progettata dal PMA con le reti di monitoraggio esistenti.
- Prevede la restituzione periodica programmata, e su richiesta, delle informazioni e dei dati in maniera strutturata e georeferenziata, di facile utilizzo ed aggiornamento, e con possibilità sia di correlazione con eventuali elaborazioni modellistiche, sia di confronto con i dati previsti nel SIA.
- Perviene ad un dimensionamento del monitoraggio proporzionato all'importanza e all'impatto delle opere in progetto. Il PMA focalizza modalità di controllo indirizzate su parametri e fattori maggiormente significativi, la cui misura consenta di valutare il reale impatto delle sole opere in progetto sull'ambiente.

5.2.1.2 Criteri specifici del PMA

Il Piano di Monitoraggio della componente "Flora e Vegetazione" è articolato come segue:

- a) Obiettivi specifici;
- b) Parametri descrittivi (indicatori);
- c) Metodologie di rilevamento ed elaborazione dei dati;
- d) Gestione delle anomalie o criticità emerse dagli esiti del monitoraggio (azioni correttive);
- e) Scale temporali e spaziali d'indagine/frequenza e durata;
- f) Localizzazione delle aree di indagine e dei punti di monitoraggio.

a) Obiettivi specifici

Oggetto del monitoraggio è la comunità biologica, rappresentata dalla vegetazione naturale e seminaturale e dalle specie appartenenti alla flora vascolare (con particolare riguardo a specie e habitat inseriti nella normativa comunitaria, nazionale e regionale), le interazioni svolte all'interno della comunità e con l'ambiente abiotico, nonché le relative funzioni che si realizzano a livello di ecosistema.

L'obiettivo delle indagini è quindi il monitoraggio dei popolamenti vegetali, delle loro dinamiche, delle eventuali modifiche della struttura e composizione delle biocenosi e dello stato di salute delle popolazioni di specie target, indotte dalle attività di cantiere e/o dall'esercizio dell'opera.

Oggetto specifico del monitoraggio sono le componenti flora e vegetazione, allo scopo di:

- Valutare e misurare lo stato delle componenti flora e vegetazione prima, durante e dopo i lavori per la realizzazione delle opere in progetto;
- Garantire, durante la realizzazione dei lavori in oggetto e per i primi tre anni di esercizio, una verifica dello stato di conservazione della flora e vegetazione circostante al fine di rilevare eventuali situazioni non previste e/o criticità ambientali e di predisporre ed attuare le necessarie azioni correttive;
- Verificare l'efficacia delle misure di mitigazione.

b) Parametri descrittivi (indicatori)

Al fine della predisposizione del PMA è stata definita una strategia di monitoraggio per la caratterizzazione qualitativa e quantitativa dei popolamenti e delle comunità vegetali potenzialmente interferiti dall'opera nelle fasi di cantiere ed esercizio. La strategia individua come specie target, quelle protette dalle Direttive 92/43/CEE, dalle leggi nazionali e regionali, le specie rare e minacciate secondo le Liste Rosse internazionali, nazionali e regionali, le specie endemiche, relitte e le specie chiave (ad es. le "specie ombrello" e le "specie bandiera") caratterizzanti gli habitat presenti e le relative funzionalità.

Parametro descrittore 1. Stato fitosanitario degli esemplari

Il monitoraggio dello stato fitosanitario riguarderà gli esemplari spontanei di tipo arboreo ed arbustivo di altezza pari o superiore ai 150 cm. Per il monitoraggio dello stato fitosanitario degli esemplari piantumati o reimpiantati a fini mitigativi e/o compensativi (opere a verde, creazione o restauro di habitat), si rimanda all'Appendice II - Piano di manutenzione e monitoraggio delle opere a verde (Protocollo di gestione delle specie).

Lo stato fitosanitario sarà valutato attraverso i seguenti indicatori specifici:

1.1. - Presenza di patologie/parassitosi/alterazioni della crescita;

Dal momento che l'indebolimento a causa di fattori quali deposizione di polveri, sversamenti cronici o accidentali di inquinanti liquidi nel suolo, contaminazione dei suoli da rifiuti solidi, modificazioni dei regimi idrici superficiali, etc, può determinare la comparsa di patologie e parassitosi, sono previsti opportuni monitoraggi in tal senso. Sono necessarie, pertanto, analisi quantitative e qualitative di fenomeni quali la defogliazione, lo scolorimento, le clorosi, le necrosi, le deformazioni e l'identificazione dei patogeni e/o parassiti e del grado di infestazione dei popolamenti significativi delle specie target. Le condizioni fitosanitarie verranno analizzate prima dell'inizio dei lavori all'interno delle stazioni permanenti di monitoraggio. Questa condizione rappresenterà il punto (momento) zero di riferimento.

1.2. - Tasso mortalità specie chiave

Le fasi di cantiere e di esercizio possono determinare direttamente o indirettamente un aumento della mortalità delle specie chiave negli habitat di interesse naturalistico interferiti o in altri ambiti di pregio naturalistico e paesaggistico (ad es. sistemi di siepi, alberi secolari etc.).

Il numero di esemplari arborei ed arbustivi vitali, di altezza pari o superiore ai 150 cm, presenti all'interno delle stazioni di monitoraggio verrà rilevato prima dell'inizio dei lavori. Questa condizione rappresenterà il punto (momento) zero di riferimento.

Parametro descrittore 2. Stato delle popolazioni di specie target

Lo stato delle popolazioni delle specie target può essere caratterizzato attraverso l'analisi dei seguenti indicatori:

- condizioni e trend di specie o gruppi di specie vegetali selezionate;

- comparsa/aumento delle specie alloctone, sinantropiche e ruderali.

Vengono considerate specie target:

- Specie rare, endemiche esclusive, di interesse fitogeografico e protette ai vari livelli di conservazione o di interesse naturalistico.
- Specie alloctone. Si tratta di qualsiasi taxa indicato come non nativo all'interno della checklist italiana della flora vascolare aliena, in Galasso et al, 2018.

Le popolazioni di specie target verranno monitorate periodicamente nell'opportuno periodo fenologico (variabile a seconda della specie).

Nell'ambito dell'analisi delle condizioni e trend di specie o gruppi di specie vegetali verrà considerata negativa una diminuzione della frequenza (numero di stazioni di monitoraggio con presenza della specie) e del grado di copertura delle specie vegetali pregiate rispetto a quanto riscontrato nella fase ante operam. Di contro, verrà considerato negativo un aumento della frequenza e copertura delle specie vegetali alloctone (in particolare, di quelle invasive) rispetto a quanto riscontrato nella fase ante operam.

Nell'ambito del presente PMA, sono state considerate le seguenti specie target:

Tipologia	Specie target individuate
Specie rare a livello regionale, endemiche esclusive SA o protette ai vari livelli di conservazione indicate come VU, EN o CR da IUCN 2022 e/o Liste Rosse ITA 2020 e successive	<i>Morisa monanthos, Romulea requeunii.</i>
Specie alloctone invasive	Qualsiasi <i>taxa</i> indicato come non nativo invasivo all'interno della checklist italiana della flora vascolare aliena (GALASSO et al, 2018).

Parametro descrittore 3. Stato degli habitat

La caratterizzazione degli habitat è articolata su basi qualitative (variazione nella composizione specifica) e quantitative (variazioni nell'estensione) sulla base della valutazione dei seguenti indicatori:

- Frequenza (presenza/assenza) delle specie esotiche e sinantropiche ruderali;
- Rapporto % tra specie alloctone e specie autoctone;
- Comparsa/aumento delle specie alloctone, sinantropiche e ruderali all'interno delle formazioni;
- Presenza delle specie rare, endemiche o protette ai vari livelli di conservazione all'interno delle formazioni;
- Frequenza (presenza/assenza) delle specie rare, endemiche o protette ai vari livelli di conservazione;

- Variazione della dimensione dei poligoni utilizzati per la rappresentazione cartografica degli habitat nell'ante-operam, all'interno dei quali ricadono i punti di monitoraggio;
- Variazione del grado di copertura delle specie costituenti lo strato dominante della fitocenosi in esame;
- Variazione del grado di conservazione dell'habitat d'interesse naturalistico (valutazione qualitativa).

c) Metodologie di rilevamento, elaborazione ed analisi dei dati

Il piano di monitoraggio prevede l'individuazione di aree test (stazioni permanenti di monitoraggio) all'interno delle quali effettuare le indagini. All'interno di un'area buffer di 100 m dai cantieri, nella fase ante-operam saranno individuate delle aree test rappresentative delle formazioni vegetazionali e dei popolamenti di specie target adiacenti alle aree interessate direttamente e indirettamente (es. aree di accesso ai cantieri) dalla realizzazione delle opere. Successivamente, in fase di costruzione (corso d'opera) ed in fase post operam i rilievi saranno ripetuti. La tipologia di stazione permanente di monitoraggio risulta variabile a seconda del tipo di opera oggetto di monitoraggio (Tabella 1).

Tabella 1: Tipologia di stazioni di monitoraggio utilizzate sulla base del tipo di opera realizzata.

Opera	Tipo di stazione di monitoraggio	Dimensione
Opere non lineari	Plot circolare permanente	Superficie (in m ²) variabile sulla base del tipo di vegetazione, secondo quanto riportato da CHYTRÝ & OTÝPKOVÁ (2003).
	Plot (quadrati) a distanze regolari lungo transetto permanente	Lunghezza transetto: 25 m. Dimensione plot quadrati (in m ²): variabile sulla base del tipo di vegetazione, secondo quanto riportato da CHYTRÝ & OTÝPKOVÁ (2003).
Opere lineari viarie di nuova realizzazione (piste di servizio, sterrati)	Plot (quadrati) a distanze regolari lungo transetto permanente	Lunghezza transetto: 20 m Dimensione plot quadrati (in m ²): variabile sulla base del tipo di vegetazione, secondo quanto riportato da CHYTRÝ & OTÝPKOVÁ (2003).

Opera	Tipo di stazione di monitoraggio	Dimensione
Opere lineari elettriche (cavidotti interrati su percorsi non esistenti)	Plot (quadrati) lungo transetti permanenti a distanze regolari	Lunghezza transetto: 10 m Dimensione plot quadrati (in m ²): variabile sulla base del tipo di vegetazione, secondo quanto riportato da CHYTRÝ & OTÝPKOVÁ (2003)



Figura 1: Esempio di transetto permanente per il monitoraggio relativo alle opere lineari.



Figura 2: Esempio di plot e transetti permanenti per il monitoraggio relativo alle opere non lineari.

Di seguito si riportano le metodologie di rilevamento, elaborazione ed analisi dei dati specifiche per singolo parametro descrittore (indicatore).

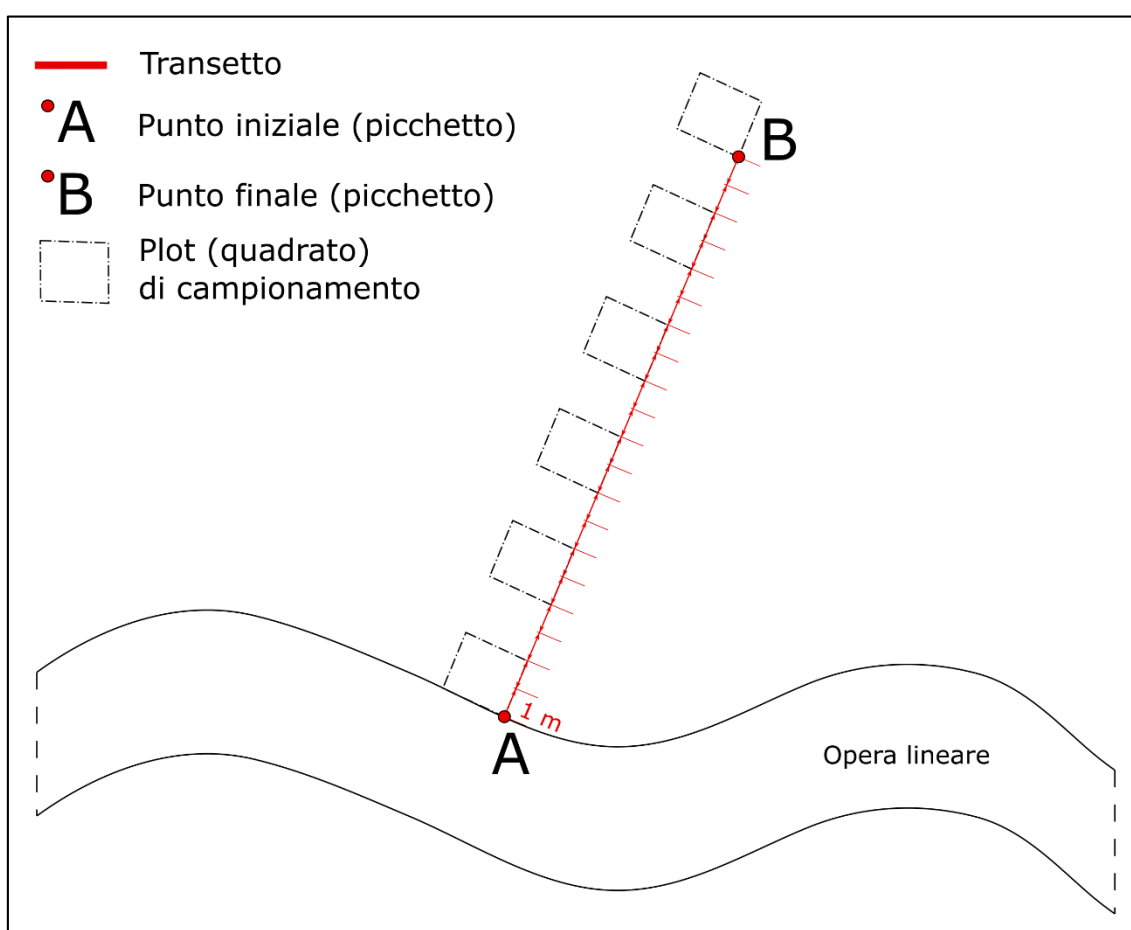
▪ Parametro descrittore 1. Stato fitosanitario degli esemplari.

1.1. – Presenza di patologie/parassitosi, alterazioni della crescita;

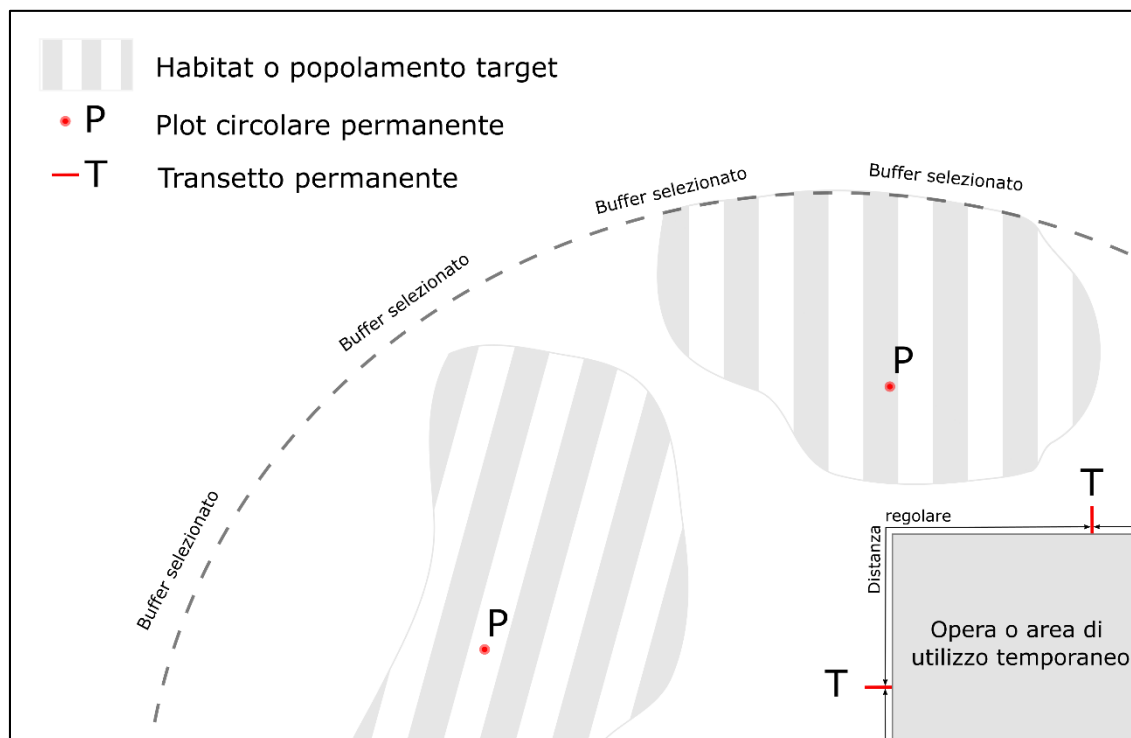
Metodologia di rilevamento: in corrispondenza delle stazioni di monitoraggio, ogni anno verrà registrato, mediante compilazione di apposita scheda di campo², il numero di esemplari arborei ed arbustivi di altezza superiore ai 150 cm, distinti per specie, affetti da evidenti fitopatie suddivise per tipologia: defogliazione, clorosi fogliare, necrosi, deformazioni.

Metodologia di elaborazione ed analisi: i dati raccolti sul campo verranno riportati in formato digitale su foglio Microsoft Excel, indicando, per ciascuna stazione di monitoraggio, il numero totale di esemplari per i quali è stata riscontrata presenza di patologie/parassitosi, alterazioni della crescita, suddivisi per specie. Verrà quindi calcolata la percentuale di esemplari con presenza di patologie/parassitosi e/o alterazioni della crescita rispetto alla condizione ante-operam rilevata all'interno di ogni singola stazione di monitoraggio e per l'intera rete di monitoraggio.

² Modello di riferimento: scheda pubblicata dall'Unità Periferica per i Servizi Fitosanitari Regionale - Regione Veneto FITFOR – Monitoraggio Fitosanitario Forestale

Valore soglia: verrà considerato significativo un aumento del numero di individui con presenza di patologie, parassitosi e/o alterazioni della crescita pari al 10% rispetto alla condizione ante-operam.

1.2. - Tasso mortalità specie chiave

Metodologia di rilevamento: in corrispondenza delle stazioni di monitoraggio, ogni anno verrà registrato il numero di esemplari arborei ed arbustivi di altezza superiore ai 150 cm, distinti per specie, morti o non più presenti per altra causa (ad esempio: taglio, espianto, incendio, etc).

Metodologia di elaborazione ed analisi: i dati raccolti sul campo verranno riportati in formato digitale su foglio Microsoft Excel, indicando, per ciascuna stazione di monitoraggio, il numero di esemplari vitali e non vitali, suddivisi per specie. Verrà quindi calcolata la percentuale di esemplari non vitali rispetto alla totalità di esemplari rilevati all'interno di ogni singola stazione di monitoraggio e dell'intera rete di monitoraggio.

Valore soglia: verrà considerato significativo un tasso di mortalità pari o superiore al 10% rispetto alla condizione ante-operam.

▪ Parametro descrittore 2. Stato delle popolazioni di specie target.

Metodologia di rilevamento: in corrispondenza delle stazioni di monitoraggio, ogni anno verrà registrato, mediante compilazione di apposita scheda di campo, il numero di esemplari delle specie target di interesse conservazionistico identificate nell'ante-operam, suddivisi per classi d'età (plantule, giovani, adulti), accompagnato dal grado di copertura del popolamento espresso in %. Verrà inoltre registrato il numero di esemplari di specie alloctone invasive.

Metodologia di elaborazione ed analisi: i dati raccolti sul campo verranno riportati in formato digitale su foglio Microsoft Excel, indicando il numero di individui suddivisi per classi d'età (plantule, giovani, adulti). Verrà quindi calcolata la densità di popolazione (n. individui/m²) della specie target per singola stazione di monitoraggio e per l'intera rete di monitoraggio.

Valori soglia: verrà considerata significativa:

- una diminuzione del 10% della densità di popolazione della specie target di interesse conservazionistico.
- una diminuzione del 10% della frequenza della specie target di interesse conservazionistico.
- una diminuzione del 10% del grado di copertura del popolamento della specie target di interesse conservazionistico.
- la comparsa di un solo *taxon* alloctono indicato come invasivo all'interno della checklist italiana della flora vascolare aliena (GALASSO et al, 2018).

▪ Parametro descrittore 3. Stato degli habitat

Metodologia di rilevamento:

- *Rilievo floristico.* In corrispondenza delle stazioni di monitoraggio si provvederà, nella stagione fenologicamente adeguata, al censimento delle specie di flora alloctona e sinantropica, al fine di poter verificare e misurare l'eventuale variazione della frequenza e rapporto percentuale rispetto alla componente autoctona..

- *Rilievo fitosociologico con metodo Braun-Blanquet.* All'interno delle stazioni di monitoraggio si provvederà, nella stagione fenologicamente adeguata, ad effettuare rilievi di vegetazione con metodo fitosociologico (Braun-Blanquet, 1928, 1964; Pignatti, 1959), mediante compilazione di apposita scheda di campo. Il rilievo consisterà nell'annotare tutte le specie presenti ed assegnare, a ciascuna di esse, un indice di copertura-abbondanza. Verranno inoltre rilevati dati fisionomico-strutturali (altezza media dei vari strati), al fine di verificare eventuali variazioni di tali caratteristiche delle fitocenosi. Sulla base del tipo di opere in esame e dei relativi impatti potenziali, non si ritiene necessario procedere con il monitoraggio di ulteriori parametri strutturali delle fitocenosi quali densità (numero fusti e area basimetrica a ettaro per specie, per strato e per habitat), distribuzione dei diametri e delle altezze per le specie e per l'habitat totale, calcolo indici di diversità strutturale (TreeDiameterDiversity – TDD; TreeHeightDiversity - THD) e successiva applicazione della formula di Shannon alla distribuzione dei diametri e delle altezze rispettivamente per il TDD e il THD.

Per quanto riguarda la misurazione della variazione di estensione dell'habitat, si provvederà alla delimitazione, mediante creazione di poligono in ambiente GIS, dell'unità omogenea identificativa dell'habitat all'interno del quale ricade la stazione permanente di monitoraggio, identificata mediante fotointerpretazione (foto satellitari od ortofoto). In alternativa, si potrà procedere con l'utilizzo della cartografia tematica realizzata in sede di reazione del SIA, qualora disponibile e/o di scala adeguata.

Per quanto riguarda la valutazione del grado di conservazione degli habitat d'interesse naturalistico, si provvederà ad assegnare, in occasione dei rilievi vegetazionali, un giudizio di qualità della conservazione della patch rilevata secondo i criteri riportati in **Tabella 3**.

Metodologia di elaborazione ed analisi: i rilievi di campo verranno riportati in formato digitale su foglio Microsoft Excel. Verrà quindi calcolato il rapporto (%) N. specie autoctone/N. specie alloctone, N. specie autoctone/ N. specie ad ampia distribuzione e sinantropiche, N. specie rare, endemiche, protette ai vari livelli di conservazione o di interesse naturalistico/N. specie alloctone, N. specie rare, endemiche, protette ai vari livelli di conservazione o di interesse naturalistico/ N. specie ad ampia distribuzione, ruderali e sinantropiche.

Per quanto riguarda la misurazione della variazione di estensione dell'habitat, si provvederà a nuova perimetrazione dei poligoni realizzati nell'ante-operam in ambiente GIS, e quindi alla misura della loro area in m² ed Ha.

Valori soglia: verrà considerata significativa:

- una diminuzione del 10% del grado di copertura delle specie costituenti lo strato dominante della fitocenosi in esame.
- un aumento del 10% del numero di specie alloctone, ad ampia distribuzione, ruderali e sinantropiche rispetto al numero di specie autoctone e di specie rare, endemiche, protette ai vari livelli di conservazione o di interesse naturalistico.
- una diminuzione del 15% dell'estensione dell'habitat rispetto alla condizione ante-operam.
- la regressione del grado di conservazione (da A a B, da B a C).

I risultati del monitoraggio saranno valutati e restituiti nell'ambito di rapporti annuali (anche sottoforma di schede di sintesi) e di un rapporto finale relativo all'intero ciclo di monitoraggio di corso d'opera. I report dovranno essere accompagnati da immagini fotografiche descrittive dello stato dei luoghi. La cartografia tematica prodotta e i dati dei rilievi in campo, registrati su apposite schede, saranno allegati ai rapporti.

Tabella 2: Sintesi dei parametri descrittivi e relativi indicatori.

Parametro descrittore	Indicatori
1. Stato fitosanitario degli esemplari arborei ed arbustivi	<ol style="list-style-type: none"> 1. Presenza/assenza di defogliazione; 2. % di esemplari con defogliazione rispetto al numero totale di esemplari presenti; 3. Presenza/assenza di clorosi fogliare; 4. % di esemplari con clorosi rispetto al numero totale di esemplari presenti 5. Presenza/assenza di necrosi; 6. % di esemplari con necrosi rispetto al numero totale di esemplari presenti; 7. Presenza/assenza di deformazioni; 8. % di esemplari con deformazioni rispetto al numero totale di esemplari presenti; 9. Presenza/assenza di esemplari morti di specie chiave; 10. % di esemplari morti rispetto al numero totale di esemplari presenti.
2. Stato delle popolazioni di specie target	<ol style="list-style-type: none"> 1. N. di esemplari per m² della specie target, suddivisi per classi d'età (plantule, giovani, adulti), all'interno della stazione di monitoraggio (densità di popolazione); 2. Frequenza della specie target (numero di stazioni di monitoraggio all'interno delle quali si riscontra la presenza della specie); 3. N. di esemplari di specie alloctone invasive (sulla base di GALASSO et al., 2018) suddivisi per classi d'età (plantule, giovani, adulti).
3. Stato degli habitat	<ol style="list-style-type: none"> 1. Presenza/assenza di specie rare, endemiche, protette ai vari livelli di conservazione o di interesse naturalistico. 2. Presenza/assenza di specie alloctone (incl. criptogeniche), sulla base di GALASSO et al., 2018). 3. N. specie autoctone, sulla base di BARTOLUCCI et al. (2018). 4. N. specie alloctone (incl. criptogeniche), sulla base di GALASSO et al., 2018. 5. N. specie ad ampia distribuzione e sinantropiche (ovvero specie con tipo corologico cosmop. e subcosmop.) 6. Rapporto N. specie autoctone e N. specie alloctone. 7. Rapporto N. specie autoctone e N. ad ampia distribuzione e sinantropiche.

Parametro descrittore	Indicatori
	8. Rapporto N. specie rare, endemiche, protette ai vari livelli di conservazione o di interesse naturalistico e N. specie alloctone. 9. Rapporto N. specie rare, endemiche, protette ai vari livelli di conservazione o di interesse naturalistico e N. specie ad ampia distribuzione, ruderali e sinantropiche. 10. Variazione dell'indice di copertura-abbondanza delle specie rilevate. 11. Variazione della dimensione dei poligoni utilizzati per la rappresentazione cartografica degli habitat nell'ante-oram all'interno dei quali ricadono i punti di monitoraggio. 12. Variazione del grado di conservazione dell'habitat (valutazione qualitativa).

Nella tabella successiva si riportano i criteri dello stato di conservazione della vegetazione spontanea. Fonte: Decisione di esecuzione della Commissione dell'11 luglio 2011 concernente un formulario informativo sui siti da inserire nella Rete Natura 2000, [notificata con il numero C(2011) 4892] (2011/484/UE) pubblicata nella Gazzetta ufficiale dell'Unione Europea n. 198 del 30/07/2011 con allegato il Formulario standard e le Note esplicative.

Tabella 3: Criteri utilizzati per la valutazione dello stato di conservazione della vegetazione spontanea.

Sottocriterio	Notazione
i) grado di conservazione della struttura	I: struttura eccellente
	II: struttura ben conservata
	III: struttura mediamente o parzialmente degradata
ii) grado di conservazione delle funzioni	I: prospettive eccellenti
	II: buone prospettive
	III: prospettive mediocri o sfavorevoli
iii) possibilità di ripristino.	I: ripristino facile
	II: ripristino possibile con un impegno medio
	III: ripristino difficile o impossibile
↓	
A	= struttura eccellente indipendentemente dalla notazione degli altri due sottocriteri.
	= struttura ben conservata ed eccellenti prospettive indipendentemente dalla notazione del terzo sottocriterio.
B	= struttura ben conservata e buone prospettive indipendentemente dalla notazione del terzo sottocriterio.
	= struttura ben conservata, prospettive mediocri/forse sfavorevoli e ripristino facile o possibile con un impegno medio.

	= struttura mediamente o parzialmente degradata, eccellenti prospettive e ripristino facile o possibile con un impegno medio.
	= struttura mediamente/parzialmente degradata, buone prospettive e ripristino facile.
C	= tutte le altre combinazioni.

d) Gestione delle anomalie o criticità emerse dagli esiti del monitoraggio (azioni correttive)

In caso di superamento del valore soglia di significatività stabilito per ciascun indicatore, per cause da attribuire direttamente o indirettamente alla realizzazione dell'opera, verranno applicate le azioni correttive e/o mitigative indicate in **Tabella 4**. La scelta delle specifiche azioni correttive da applicare dovrà essere valutata sulla base della effettiva causa, certa o presunta, responsabile del superamento della soglia di significatività.

Tabella 4: Sintesi dei parametri descrittivi e relativi indicatori ed azioni correttive.

Parametro descrittore	Azioni correttive (mitigazioni)
1. Stato fitosanitario degli esemplari arborei ed arbustivi	<ul style="list-style-type: none"> ▪ Intensificazione delle attività di contrasto al sollevamento delle polveri (aumento della frequenza delle bagnature). ▪ Materializzazione del perimetro dei cantieri con telo schermante. ▪ Analisi strumentali per verificare la presenza di eventuali alterazioni chimico-fisiche dei suoli. ▪ Sostituzione preventiva di individui affetti da parassitosi o altra fitopatologia imputabile ad agenti patogeni virali, batterici o fungini. ▪ Compensazione mediante impianto di nuovi esemplari in sostituzione di quelli morti o irreversibilmente deperiti (sostituzione in proporzione 2:1). ▪ Aumento della frequenza periodica ed estensione temporale del monitoraggio.
2. Stato delle popolazioni di specie target	<ul style="list-style-type: none"> ▪ Materializzazione del perimetro del popolamento di specie target con barriere fisiche rigide (per interferenze legate al disturbo antropozoogeno). ▪ Analisi strumentali per verificare la presenza di eventuali alterazioni chimico-fisiche dei suoli. ▪ Attività di eradicazione di specie alloctone invasive. ▪ Prelievo di germoplasma e conservazione <i>ex-situ</i> finalizzata al successivo rafforzamento delle popolazioni. ▪ Aumento della frequenza periodica ed estensione temporale del monitoraggio.

Parametro descrittore	Azioni correttive (mitigazioni)
3. Stato degli habitat	<ul style="list-style-type: none"> ▪ Attività di eradicazione di specie alloctone invasive. ▪ Analisi strumentali per verificare la presenza di eventuali alterazioni chimico-fisiche dei suoli. ▪ Rimozione di rifiuti eventualmente presenti. ▪ Restauro dell'habitat mediante impianto di nuovi esemplari. ▪ Aumento della frequenza periodica ed estensione temporale del monitoraggio.

Le eventuali anomalie rilevate verranno descritte in forma di scheda o rapporto contenente:

- dati relativi alla rilevazione (data, luogo, situazioni a contorno naturali/antropiche, operatore, foto, altri elementi descrittivi);
- eventuali analisi ed elaborazioni effettuate (metodiche utilizzate, operatore analisi/elaborazioni);
- descrizione dell'anomalia (valore rilevato e raffronto con gli eventuali valori limite di legge e con i range di variabilità stabiliti);
- descrizione delle cause ipotizzate (attività/pressioni connesse all'opera, altre attività/pressioni di origine antropica o naturale non imputabili all'opera).



Figura 3: Schema metodologico da applicare in fase di valutazione degli esiti dei monitoraggi.

e) Articolazione temporale: frequenza e durata dei monitoraggi

Il presente PMA si svilupperà attraverso tre fasi temporali ben distinte nelle quali si svolgerà l'attività di MA, la cui finalità viene di seguito illustrata:

a) *Monitoraggio ante-operam (AO)*. Si conclude prima dell'inizio di attività interferenti, e si prefigge lo scopo di:

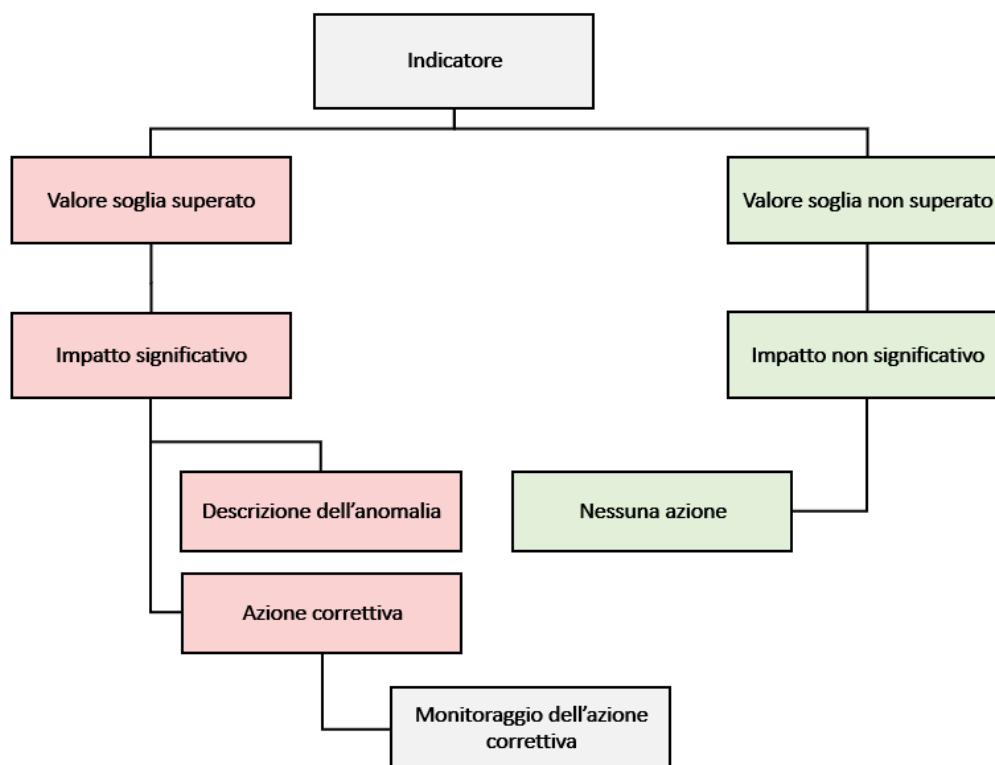
- definire lo stato fisico dei luoghi, le caratteristiche dell'ambiente naturale ed antropico, esistenti prima dell'inizio delle attività;
- rappresentare la situazione di partenza, rispetto alla quale valutare la sostenibilità ambientale dell'Opera, che costituisce termine di paragone per valutare l'esito dei successivi rilevamenti atti a descrivere gli effetti indotti dalla realizzazione dell'Opera;
- consentire la valutazione comparata con i controlli effettuati in corso d'opera, al fine di evidenziare specifiche esigenze ambientali ed orientare opportunamente le valutazioni di competenza degli Enti preposti al controllo.

In questa fase si potranno acquisire dati precisi sulla consistenza floristica delle diverse formazioni vegetali, la presenza di specie alloctone, il grado di evoluzione delle singole formazioni vegetali, i rapporti dinamici con le formazioni secondarie. I rilievi verranno effettuati durante la stagione vegetativa.

b) *Monitoraggio in corso d'opera (CO)*. Comprende tutto il periodo di realizzazione, dall'apertura dei cantieri fino al loro completo smantellamento e al ripristino dei siti, e si prefigge lo scopo di:

- analizzare l'evoluzione di quegli indicatori ambientali, rilevati nello stato iniziale, rappresentativi di fenomeni soggetti a modifiche indotte dalla realizzazione dell'Opera, direttamente o indirettamente (es.: allestimento del cantiere);
- controllare situazioni specifiche, al fine di adeguare la conduzione dei lavori;
- identificare le criticità ambientali, non individuate nella fase ante-operam, che richiedono ulteriori esigenze di monitoraggio.

Il monitoraggio in corso d'opera riguarda il periodo di realizzazione delle opere, dall'apertura dei cantieri fino al loro completo smantellamento ed al ripristino dei siti. Il monitoraggio in fase di cantiere dovrà verificare l'insorgenza di eventuali alterazioni nella consistenza, copertura e struttura delle cenosi precedentemente individuate (momento zero) e la variazione del contingente floristico di specie considerate specie target. Il monitoraggio verrà eseguito con particolare attenzione nelle aree prossime ai cantieri, dove è ipotizzabile si possano osservare le interferenze più significative.

Al fine di poter rilevare tempestivamente eventuali impatti in fase di cantiere, si prevede una maggiore frequenza delle attività di monitoraggio in questa fase.

c) *Monitoraggio post-operam (PO)*. Comprende le fasi di pre-esercizio ed esercizio, per un numero minimo di anni 3 e si prefigge lo scopo di:

- confrontare gli indicatori definiti nello stato ante-operam con quelli rilevati nella fase di esercizio dell'Opera;
- controllare i livelli di ammissibilità, sia dello scenario degli indicatori definiti nelle condizioni ante operam, sia degli altri eventualmente individuati in fase di costruzione;
- verificare l'efficacia degli interventi di mitigazione e compensazione.

Il monitoraggio post operam dovrà verificare l'insorgenza di eventuali alterazioni nella consistenza e nella struttura delle cenosi vegetali precedentemente individuate e variazioni al contingente floristico e valutare lo stato delle opere di mitigazione effettuate.

Tabella 5: Fasi del monitoraggio ambientale (Fonte: Linee Guida per la predisposizione del Progetto di Monitoraggio Ambientale (PMA) delle opere soggette a Valutazione di Impatto Ambientale).

Fase	Descrizione
ANTE-OPERAM	Periodo che include le fasi precedenti l'inizio delle attività di cantiere: <ul style="list-style-type: none"> ▪ fase precedente alla progettazione esecutiva; ▪ fase di progettazione esecutiva, precedente la cantierizzazione.
IN CORSO D'OPERA	Periodo che include le fasi di cantiere e di realizzazione dell'opera: <ul style="list-style-type: none"> ▪ allestimento del cantiere e lavori per la realizzazione dell'opera; ▪ rimozione e smantellamento del cantiere; ▪ ripristino dell'area di cantiere.
POST-OPERAM	Periodo che include le fasi di esercizio ed eventuale dismissione dell'opera: <ul style="list-style-type: none"> ▪ prima dell'entrata in esercizio dell'opera (pre-esercizio); ▪ esercizio dell'opera; ▪ eventuale dismissione dell'opera (allestimento del cantiere, lavori di dismissione, rimozione e smantellamento del cantiere, ripristino dell'area di cantiere).

Tabella 6: Articolazione temporale del PMA.

Parametro descrittore	Frequenza / durata			Periodo
	Ante-operam	In corso d'opera	Post-operam	
1. Stato fitosanitario degli esemplari	Una tantum	Trimestrale / sino alla chiusura del cantiere	Annuale / per 3 anni*	Febbraio-marzo
2. Stato delle popolazioni di specie target	Una tantum	Trimestrale / sino alla chiusura del cantiere	Annuale / per 3 anni*	Febbraio-marzo

3. Stato degli habitat	Una tantum	Semestrale / sino alla chiusura del cantiere	Annuale / per 3 anni*	Febbraio-marzo
------------------------	------------	--	-----------------------	----------------

*Durata minima, eventualmente estendibile in caso di criticità emerse nel report finale o in caso di applicazione delle azioni correttive a seguito del superamento dei valori soglia di significatività.

Tabella 7: Cronoprogramma delle attività di monitoraggio.

Parametro descrittore	Anno/Fase	Mesi dell'anno solare											
		Gen	Feb	Mar	Apr	Mag	Giu	Lug	Ago	Sett	Ott	Nov	Dic
1. Stato fitosanitario degli esemplari	Ante operam (momento zero)		X	X									
	In corso d'opera (fase di cantiere)	Cadenza trimestrale, dall'apertura alla chiusura del cantiere											
	1° anno di esercizio		X	X									
	2° anno di esercizio		X	X									
	3° anno di esercizio		X	X									
2. Stato delle popolazioni di specie target	Ante operam (momento zero)		X	X									
	In corso d'opera (fase di cantiere)	Cadenza trimestrale, dall'apertura alla chiusura del cantiere											
	1° anno di esercizio		X	X									
	2° anno di esercizio		X	X									
	3° anno di esercizio		X	X									
3. Stato degli habitat	Ante operam (momento zero)		X	X									
	In corso d'opera (fase di cantiere)	Cadenza semestrale, dall'apertura alla chiusura del cantiere											
	1° anno di esercizio		X	X									
	2° anno di esercizio		X	X									
	3° anno di esercizio		X	X									

f) Localizzazione delle aree di indagine e dei punti di monitoraggio

L'area di indagine comprende l'intero buffer di 100 m rispetto al perimetro di cantiere indicato nel layout progettuale. I punti di monitoraggio (stazioni permanenti) sono stati inseriti all'interno di tale area buffer. I punti di monitoraggio individuati saranno gli stessi per le fasi ante, in corso e post-operam, al fine di verificare eventuali alterazioni nel tempo e nello spazio e di monitorare l'efficacia delle mitigazioni previste. Per quanto concerne le fasi in corso e post-operam, saranno identificate le eventuali criticità ambientali non individuate durante la fase ante-operam, che potrebbero richiedere ulteriori esigenze di monitoraggio.

L'individuazione degli specifici punti di monitoraggio ha seguito differenti metodologie sulla base del tipo di opera e di campionamento:

Tipo di stazione	Criteri di scelta localizzativa della stazione	Modalità di installazione
Plot (quadrati) a distanze regolari lungo transetto permanente	Estrazione casuale, tramite software GIS, di punti a distanze regolari lungo il perimetro dei cantieri. Da ogni punto individuato lungo il perimetro verrà tracciato un transetto di lunghezza pari a 25 m o 20 m (a seconda della tipologia di opera, vedi Tabella 1) con orientazione perpendicolare al confine del cantiere. Sono stati esclusi i punti ricadenti in aree prive di vegetazione spontanea significativa ed habitat di interesse. <u>Densità dei punti di monitoraggio:</u> Piazzole: un transetto ogni 500 metri lineari. Lungo il transetto: un plot (quadrato) ogni 5 m lineari.	Materializzazione punto iniziale del transetto mediante infissione picchetti bassi ad alta visibilità; rilevazione delle relative coordinate GPS.

<p>Plot circolare permanente</p>	<p>Campionamento casuale stratificato: estrazione di punti casuali (mediante software GIS) all'interno degli habitat target e/o delle popolazioni di specie target (laddove presenti) all'interno di un'area buffer di 100 m dal perimetro dei cantieri, sulla base del materiale cartografico prodotto nell'ante-operam.</p> <p><u>Densità dei punti di monitoraggio</u>: uno ogni 1.000 m² di superficie occupata dall'habitat target o dal popolamento di specie target.</p>	<p>Materializzazione punto centrale plot mediante infissione picchetto alto ad alta visibilità; rilevazione delle relative coordinate GPS.</p>
----------------------------------	--	---

Si precisa che l'esatta localizzazione delle stazioni permanenti di monitoraggio attualmente pianificata potrebbe subire delle modifiche in fase di installazione ante-operam per le seguenti cause ostative:

- mancata possibilità di accesso in proprietà privata per assenza di autorizzazioni;
- mancata possibilità di accesso per impenetrabilità della vegetazione;
- modificazioni dello stato dei luoghi intercorse tra la data di redazione del presente documento e l'inizio dei lavori.

Tabella 8: Punti di monitoraggio per flora e vegetazione (VEG_T = transetti; VEG_P = plot)

Codice punto di monitoraggio	Coordinata Y	Coordinata X
VEG_P_01	40° 36' 26.633"	8° 41' 38.142"
VEG_P_02	40° 36' 25.818"	8° 41' 30.835"
VEG_P_03	40° 36' 27.244"	8° 41' 34.175"
VEG_P_04	40° 36' 23.642"	8° 41' 37.632"
VEG_T_01	40° 36' 22.352"	8° 41' 41.008"
VEG_T_02	40° 36' 19.804"	8° 41' 20.074"



Figura 4: Inquadramento dei punti di monitoraggio per flora e vegetazione rispetto al layout di impianto (in rosso) su immagine satellitare (Google Satellite).

Altre informazioni sul Piano di Monitoraggio

<p>Possibilità di coordinamento e/o integrazione con reti di monitoraggio esistenti o attività di monitoraggio per la componente in oggetto svolte dalle autorità istituzionalmente preposte al controllo della qualità dell’ambiente.</p>	<p>NO</p>
--	-----------

5.2.1.3 Piano di manutenzione e di monitoraggio delle opere a verde (Protocollo di gestione delle specie³)

1. Piano di manutenzione delle opere a verde

Intervento	Frequenza	Periodo
<p><u>Ispezione periodica</u> finalizzata alla:</p> <ul style="list-style-type: none"> - Valutazione dello stato fitosanitario degli esemplari messi a dimora o trapiantati (ove presenti), mediante la verifica della vitalità e della presenza di parassiti, fitopatie o alterazioni della crescita. - Verifica della eventuale necessità di ripristino conche e rinalzo (laddove presenti), reintegri della copertura pacciamante, diserbo manuale localizzato, ripristino della verticalità delle piante, ripristino legature, tutoraggi e <i>shelter</i>. 	<ul style="list-style-type: none"> - 1° anno: ad 1, 3, 6 e 12 mesi dalla messa a dimora; - 2° anno: trimestrale; - 3° anno: semestrale; 	<ul style="list-style-type: none"> - 1° anno: ad 1, 3, 6 e 12 mesi dalla messa a dimora; - 2° anno: trimestrale; - 3° anno: semestrale;
<p><u>Irrigazione di soccorso:</u></p> <p>Il soccorso idrico è utile per agevolare le piante a superare indenni i periodi più caldi e siccitosi, soprattutto nel primo periodo di post-impianto.</p> <p><i>Quantità:</i> vedi piano di irrigazione.</p> <p><i>Modalità di irrigazione:</i> autobotte, autocisterna o altro mezzo leggero idoneo.</p>	<p>Ogni 15 giorni (n. 8 interventi irrigui) durante il Periodo indicato, salvo eventuali anomalie meteo-climatiche o criticità emerse dai controlli periodici.</p>	<p>giugno-settembre</p>
<p><u>Controllo delle infestanti e sfalci.</u></p> <p>Verranno eseguiti i necessari interventi di contenimento delle infestanti all'intorno della pacciamatura, con l'impiego soli mezzi meccanici leggeri senza utilizzo di prodotti fitosanitari di sintesi. Gli sfalci verranno eseguiti in modo che l'altezza della vegetazione erbacea non superi i 50 cm; l'altezza di taglio deve essere di almeno 5 cm.</p>	<p>Primi 3 anni dalla messa a dimora: 2/anno</p>	<p>maggio-giugno</p>

³ MATTM, MiBACT, ISPRA, "Linee Guida per la predisposizione del Progetto di Monitoraggio Ambientale (PMA) delle opere soggette a Valutazione di Impatto Ambientale (D. Lgs n. 152/06; D. Lgs n. 163/2006) Indirizzi metodologici generali", 2013;

Intervento	Frequenza	Periodo
<p><u>Sostituzione fallanze</u></p> <p>Nel caso di fallanze riscontrate in occasione delle ispezioni periodiche si dovrà provvedere, al termine di ogni stagione vegetativa, alla sostituzione degli esemplari morti o compromessi.</p> <p><i>Modalità di esecuzione:</i> rimozione dell'intera pianta, zolla compresa (seguita da corretto smaltimento), con allontanamento del materiale di risulta, scavo di nuova buca, fornitura e messa a dimora di esemplare di pari caratteristiche e provenienza di quello secco, posa di tutori, prima irrigazione.</p>	<p>1/anno per anni 3</p>	<p>novembre- dicembre</p>
<p><u>Potature e rimonde</u></p> <p>Attività di potatura di formazione e ridimensionamento delle parti aeree della pianta, finalizzata all'ottimizzare il potere schermante degli individui (es. favorire lo sviluppo in altezza o laterale a seconda dell'effetto desiderato).</p>	<p>2/anno per anni 3</p>	<p>marzo e ottobre</p>
<p><u>Concimazioni</u></p> <p>Concimazioni localizzate da attuare con l'impiego di concimi complessi arricchiti con microelementi. Il fertilizzante dovrà essere distribuito in prossimità delle radici mediante una leggera lavorazione superficiale (zappettatura) del terreno e sarà integrato con l'aggiunta di prodotti ormonici stimolanti l'attività vegetativa delle piante.</p>	<p>2/anno per anni 3</p>	<p>marzo e ottobre</p>

Intervento	Frequenza	Periodo
<p><u>Verifica presenza di specie aliene invasive</u></p> <p>Tutte le aree interessate dalla realizzazione di opere a verde verranno accuratamente ispezionate da un esperto botanico al fine di verificare la presenza di eventuali plantule di specie aliene invasive (limitatamente a quelle perenni legnose) accidentalmente introdotte durante i lavori. Se presenti, esse verranno tempestivamente eradicare e correttamente smaltite. La verifica sarà ripetuta dopo due anni dalla chiusura del cantiere.</p>	1/anno per anni 2	marzo-aprile (modificabile sulla base della specifica fenologia delle specie riscontrate)

Tabella 9 - Cronoprogramma delle attività di manutenzione delle opere a verde.

Attività periodiche non stagionali	Anno	Mese a partire dalla realizzazione delle opere											
		1°	2°	3°	4°	5°	6°	7°	8°	9°	10°	11°	12°
Ispezione generale e Verifica dello stato fitosanitario dei nuovi esemplari piantumati degli esemplari espantati e reimpiantati	1°	X		X			X						X
	2°			X			X			X			X
	3°						X						X
Verifica presenza di specie aliene invasive	1°												X
	2°												X
	3°												X
Irrigazione	1°	X	X*	X*		X*		X*			X*		
Attività periodiche stagionali (durata minima: anni 3)	Mesi dell'anno solare												
	Gen	Feb	Mar	Apr	Mag	Giu	Lug	Ago	Sett	Ott	Nov	Dic	
Irrigazione di soccorso						X	X	X	X				

Controllo delle infestanti e sfalci					X	X						
Sostituzione fallanze											X	X
Potature e rimonde			X							X		
Concimazioni			X							X		
Ispezione generale e Verifica dello stato fitosanitario dei nuovi esemplari piantumati degli esemplari espianati e reimpiantati			X			X**			X			X**

* per i soli mesi di giugno, luglio, agosto e settembre.

** solo per il secondo anno di impianto.

Piano di irrigazione

Gli interventi di irrigazione comprendono:

- la prima irrigazione dei nuovi esemplari messi a dimora e trapiantati, da eseguirsi entro le 24 ore dall'intervento.
- l'irrigazione di soccorso durante i mesi estivi soggetti a deficit idrico, da eseguirsi mediante la gocciolante (fascia perimetrale) ed autobotte (interventi di Restoration Ecology), per i primi tre anni dall'impianto (salvo eventuali necessità riscontrate durante l'ultimo anno di monitoraggio).

Di seguito si riportano i quantitativi idrici da somministrare. Assunta una superficie da irrigare pari ad 1 m² per singolo esemplare il valore di fabbisogno idrico indicato (stima) per le specie arboree è stato ottenuto a partire dai valori di fabbisogno idrico (espressi in m³/ha) delle colture "Olivo", "Agrumi" e "Vite" (valore medio indicato per le tre colture), calcolati secondo la metodologia di Penman-Monteith (FAO irrigation and drainage paper n° 25, Effective Rainfall in Irrigated Agriculture 1974) sulla base dei dati meteorologici rilevati dalla stazione agrometeorologica "Bonnannaro" per il settennio 1995-2001, riportati da ARPA Sardegna, Dipartimento Meteorologico. Per quanto riguarda le specie alto-arbustive ed arboreescenti, il fabbisogno idrico stimato risulta pari a 1/2 di quello stimato per le specie arboree, mentre per quanto riguarda le specie arbustive e basso-arbustive, il fabbisogno idrico stimato risulta pari a 1/3 di quello stimato per le specie arboree.

Tabella 10: Piano di irrigazione degli esemplari arborei costituenti le opere a verde con finalità mitigativa e/o compensativa e/o di ripristino ambientale.

Specie arborea	Quantità (litri per esemplare)			
	Prima irrigazione			44
	Mese	Settimane		Totale annuo
		I-II	III-IV	
Gennaio	-	-	0	
Febbraio	-	-	0	

	Marzo	-	-	0
	Aprile	-	-	0
	Maggio	-	-	0
	Giugno	44	44	87
	Luglio	44	44	87
	Agosto	44	44	87
	Settembre	44	44	87
	Ottobre	-	-	0
	Novembre	-	-	0
	Dicembre	-	-	0
	TOTALE			349

Tabella 11: Piano di irrigazione degli esemplari alto-arbustivi ed arboreescenti costituenti le opere a verde con finalità mitigativa e/o compensativa e/o di ripristino ambientale.

Specie alto-arbustive ed arboreescenti	Quantità (litri per esemplare)			
	Mese	Settimane		Totale annuo
		I-II	III-IV	
	Prima irrigazione		22	
Gennaio	-	-	0	
Febbraio	-	-	0	
Marzo	-	-	0	
Aprile	-	-	0	
Maggio	-	-	0	
Giugno	22	22	44	
Luglio	22	22	44	
Agosto	22	22	44	
Settembre	22	22	44	
Ottobre	-	-	0	
Novembre	-	-	0	
Dicembre	-	-	0	
TOTALE			175	

Tabella 12: Piano di irrigazione degli esemplari arbustivi e basso-arbustivi costituenti le opere a verde con finalità mitigativa e/o compensativa e/o di ripristino ambientale.

Specie arbustive e basso-arbustive	Quantità (litri per esemplare)			
	Mese	Settimane		Totale annuo
		I-II	III-IV	
	Prima irrigazione		15	
Gennaio	-	-	0	
Febbraio	-	-	0	

Marzo	-	-	0
Aprile	-	-	0
Maggio	-	-	0
Giugno	15	15	29
Luglio	15	15	29
Agosto	15	15	29
Settembre	15	15	29
Ottobre	-	-	0
Novembre	-	-	0
Dicembre	-	-	0
TOTALE			116

Difesa delle piante contro gli attacchi di organismi nocivi e controllo delle erbe infestanti

Tutte le opere a verde con finalità mitigativa e/o compensativa e/o di ripristino ambientale sono state progettate con l'impiego di specie esclusivamente autoctone locali, già presenti nel sito allo stato spontaneo e, pertanto, in equilibrio con le condizioni biotiche ed abiotiche circostanti, nonché dotate di elevata resistenza agli attacchi di organismi nocivi e particolarmente adatte alle condizioni meteo-climatiche e microclimatiche (ad esempio, stress idrico, umidità atmosferica locale, gelate, etc.). L'impiego di tali specie è stato quindi scelto con lo scopo di ottenere opere a verde capaci di raggiungere rapidamente l'autosostentamento, senza quindi la necessità di apporti idrici, nutritivi e fitosanitari esterni. Anche grazie all'applicazione di ulteriori accorgimenti progettuali (valutazione del tipo di specie da utilizzare sulla base dell'esposizione, corretta distanza delle piante messe a dimora, etc.), si ritiene poco probabile l'insorgenza di fitopatie di entità significativa. Si esclude, pertanto, l'impiego di prodotti fitosanitari (fitofarmaci) nella gestione ordinaria delle opere a verde. Qualora le attività di monitoraggio dovessero fare emergere la presenza di fitopatie indotte da organismi patogeni, verranno adottate le azioni correttive indicate in **Tabella 14**.

In merito al controllo delle erbe infestanti, si precisa che tutte le opere a verde naturaliformi progettate si prefiggono lo scopo di assolvere a finalità *in primis* di natura mitigativa/compensativa, al fine quindi di fornire servizi ecosistemici propri della vegetazione spontanea. Si ritiene pertanto improprio la definizione di "erbe infestanti" in questo tipo di opere a verde, in quanto la componente erbacea deve essere considerata una componente integrata e sinergica dell'opera a verde stessa. Di contro, non possono essere trascurate alcune criticità legate ad uno sviluppo incontrollato del cotico erboso, come ad esempio la competizione nutritiva ed idrica nelle prime fasi d'impianto, la prevenzione degli incendi nel periodo estivo ed il controllo delle specie alloctone, ruderali e sinantropiche.

Pertanto, si ritiene opportuna una gestione sostenibile della componente erbacea, comprendente il controllo delle specie erbacee nelle prime fasi di impianto mediante pacciamatura con materiali biodegradabili e sfalci periodici, eseguiti nel rispetto dei periodi di anesi e con altezze compatibili con le esigenze della componente faunistica (cronoprogramma in **Tabella 9**). Si esclude, pertanto, l'impiego di erbicidi (diserbanti). Qualora le attività di

monitoraggio dovessero fare emergere la presenza di specie aliene invasive, verranno adottate le azioni correttive indicate in Tabella 14.

2. Piano di Monitoraggio delle opere a verde

Il presente Piano di Monitoraggio è stato redatto sulla base di quanto disposto dal D.Lgs 152/2006, in relazione a quanto prescritto dalle "Linee Guida per la predisposizione del Progetto di Monitoraggio Ambientale (PMA) delle opere soggette a procedure di VIA (D.Lgs.152/2006 e s.m.i., D.Lgs.163/2006 e s.m.i.)" e in coerenza con le "Norme Tecniche per la redazione degli Studi di Impatto Ambientale" (Linee Guida SNPA n. 28/2020).

Il monitoraggio delle opere a verde verrà eseguito mediante l'utilizzo di scheda di campo⁴, da compilare in occasione delle ispezioni periodiche secondo la pianificazione temporale precedentemente indicata (Tabella 9). Per ciascun esemplare arbustivo ed arboreo messo a dimora, verranno rilevati i seguenti parametri descrittivi:

1. Stato vitale dell'esemplare;
2. Presenza/assenza di defogliazione;
3. Presenza/assenza di clorosi fogliare;
4. Presenza/assenza di necrosi;
5. Presenza/assenza di deformazioni.

Nell'ambito delle opere a verde nel loro complesso, verrà inoltre verificata l'eventuale presenza di specie aliene invasive.

Tabella 13: Cronoprogramma delle attività di monitoraggio delle opere a verde.

Attività non stagionali	Anno	Mese a partire dalla realizzazione delle opere											
		1°	2°	3°	4°	5°	6°	7°	8°	9°	10°	11°	12°
Verifica dello stato fitosanitario dei nuovi esemplari piantumati degli esemplari espianati e reimpiantati	1°	X		X			X						X
	2°			X			X			X			X
	3°						X						X
Verifica presenza di specie aliene invasive	1°												X
	2°												X

⁴ Modello di riferimento: scheda pubblicata dall'Unità Periferica per i Servizi Fitosanitari Regionale - Regione Veneto FITFOR – Monitoraggio Fitosanitario Forestale

	3°												X
Attività periodiche stagionali (durata minima: anni 3)	Mesi dell'anno solare												
	Gen	Feb	Mar	Apr	Mag	Giu	Lug	Ago	Sett	Ott	Nov	Dic	
Ispezione generale e Verifica dello stato fitosanitario dei nuovi esemplari piantumati degli esemplari espianati e reimpiantati			X			X**			X				X**

** solo per il secondo anno di impianto.

Gli esiti del monitoraggio, corredati da idoneo materiale fotografico, verranno forniti mediante redazione di report annuale.

La scelta delle specifiche azioni correttive da applicare dovrà essere valutata sulla base della effettiva causa, certa o presunta, responsabile dell'alterazione rilevata.

Tabella 14: Azioni correttive da adottare sulla base degli esiti dei monitoraggi.

Parametro descrittore	Indicatore	Azione correttiva
1. Stato vitale dell'esemplare	Esemplare non vitale	Sostituzione con nuovo esemplare.
	Esemplare vitale	Nessuna azione
2. Presenza/assenza di defogliazione	Presenza di defogliazione	- Aumento frequenza ed intensità delle irrigazioni. - Estensione temporale del monitoraggio per l'esemplare in oggetto.
	Assenza di defogliazione	Nessuna azione
3. Presenza/assenza di clorosi fogliare	Presenza di clorosi fogliare	- Somministrazione di chelati di ferro. - Estensione temporale del monitoraggio per l'esemplare in oggetto.
	Assenza di clorosi fogliare	Nessuna azione
4. Presenza/assenza di necrosi	Presenza di necrosi	- Potature, asportazione delle parti affette da necrosi. - Sostituzione preventiva di individui affetti da parassitosi o altra fitopatologia imputabile ad agenti patogeni virali, batterici o fungini. - Estensione temporale del monitoraggio per l'esemplare in oggetto.
	Assenza di necrosi	Nessuna azione

Parametro descrittore	Indicatore	Azione correttiva
5. Presenza/assenza di deformazioni	Presenza di deformazioni	- Potature di forma. - Legature. - Infissione di tutori (ove assenti) o integrazione/modifica dei tutori già presenti. - Estensione temporale del monitoraggio per l'esemplare in oggetto.
	Assenza di deformazioni	Nessuna azione
Presenza/assenza di specie aliene invasive	Presenza di specie aliene invasive	- Eradicazione manuale. - Contenimento dell'invasione mediante posa di telo pacciamante (solarizzazione, solarizzazione + biofumigazione). - Estensione temporale del monitoraggio.
	Assenza di specie aliene invasive	Nessuna azione

5.2.1.4 APPENDICE III. Note metodologiche per la redazione della carta della vegetazione

Una carta della vegetazione può definirsi, in modo generale, come un documento geografico di base che, a una data scala, e per un dato territorio, riproduce le estensioni dei tipi di vegetazione, definiti per mezzo di qualità proprie (caratteri intrinseci o "parametri") della copertura vegetale, e dei quali si indicano la denominazione, i contenuti ed il metodo usato per individuarli (PIROLA, 1978). In accordo con PIGNATTI (1995), le carte della vegetazione sono sempre basate sulla rappresentazione di associazioni vegetali o altri *syntaxa* rilevanti, individuati con il metodo fitosociologico (BRAUN-BLANQUET, 1928, 1964).

Le Linee Guida SNPA n. 28/2020 "Norme Tecniche per la redazione degli studi di impatto ambientale" indicano che *"Le analisi volte alla caratterizzazione della vegetazione e della flora sono effettuate attraverso: f) carta tecnica della vegetazione reale, espressa come specie dominanti sulla base di analisi aerofotografiche e di rilevazioni fisionomiche dirette"*.

Tenuto conto delle indicazioni sopra riportate, si è proceduto con la seguente metodologia di realizzazione:

- 1) Fotointerpretazione: tramite l'utilizzo del Software Open Source QGIS (v. 3.22.7) sono state individuate le unità omogenee (U.O.) del paesaggio sulla base delle più recenti riprese satellitari Google ed ortofoto disponibili sul

Geoportale della Regione Autonoma della Sardegna⁵. Le U.O. sono state quindi vettorializzate con la creazione di apposito file ESRI ShapeFile.

In accordo con la definizione di "Bosco" adottata nel presente documento⁶, sono stati considerati tali esclusivamente le patch di vegetazione arborea aventi superficie pari o superiore a 5.000 m² (0,5 ha) e larghezza minima di mt 20,00. Sono stati altresì considerati "Bosco" i nuclei arborei di dimensione inferiore qualora ricadenti ad una distanza pari o inferiore a mt 20,00 da coperture boschive limitrofe (in questo caso, il nucleo arboreo minore viene quindi inglobato all'interno del poligono che individua il patch boschivo principale).

- 2) Ricognizione e verifica di campagna: sopralluoghi e rilievi in situ allo scopo di controllare, completare ed aggiornare i contenuti informativi determinati o ipotizzati nella precedente fase di fotointerpretazione. In questa fase, oltre ad una scrupolosa verifica ed aggiornamento dei limiti fra i vari poligoni, si è proceduto alla raccolta dei dati floristico-vegetazionali non rilevabili attraverso la fotointerpretazione (composizione, fisionomia, struttura delle coperture vegetali ed altri dati utili all'inquadramento sintassonomico delle formazioni).
- 3) Restituzione cartografica finale: su base I.G.M. o satellitare, verranno riportati i limiti fra poligoni diversi, corredati dalle opportune sigle e simbologie. In particolare, per l'identificazione delle singole tipologie di vegetazione cartografate è stato utilizzato uno specifico codice alfabetico composto da tre caratteri.

La mappatura della vegetazione ha riguardato un'area buffer di 250 m dai siti di realizzazione delle opere (perimetro delle aree di cantiere), mentre per l'area vasta (area buffer al di là dei 250 m) si ritengono sufficienti, ai fini della valutazione, i dati cartografici forniti dalla Carta della Natura della Regione Sardegna: Carta degli habitat alla scala 1:50.000 (CAMARDA et al., 2011).

⁵ <https://www.sardegnegeoportale.it>

⁶ FAO per il protocollo FRA (Forest Resources Assessment) 2000 (UN-ECE/FAO, 1997; FAO, 2000; FAO, 2005); Ministero delle Politiche Agricole, Alimentari e Forestali, Corpo Forestale dello Stato - Ispettorato Generale, 2007. Inventario Nazionale delle Foreste e dei Serbatoi Forestali di Carbonio (INFC). Le stime di superficie 2005. CRA – Istituto Sperimentale per l'Assestamento Forestale e per l'Alpicoltura. Trento.

5.2.2 Fauna

Il successo delle azioni di mitigazione descritte sarà verificata con un monitoraggio *ante* e *post-operam* della Fauna che, data la particolare importanza nel contesto delle situazioni ecologiche preesistenti e successive alla realizzazione del Progetto, si concentrerà sui Mammiferi Chiroterteri, l'Avifauna e i Sauri.

Metodologia

All'interno dell'area circoscritta dalla perimetrazione dell'impianto agrivoltaico, saranno predisposti dei percorsi (transetti) di lunghezza variabile; analogamente saranno predisposti transetti nel sito di controllo, laddove possibile, di analoghe caratteristiche ambientali, tale da coprire una superficie di uguale estensione. Tale metodo risulta essere particolarmente efficace per l'identificazione delle specie di rettili, di alcune specie di mammiferi e uccelli; le sessioni di rilevamento prevedono il mappaggio quanto più preciso di tutti i contatti visivi.



Figura 5: Ubicazione dei transetti di monitoraggio per la Chirotterofauna (in rosso), l'Avifauna (in rosa) e i sauri (in celeste).

Chirotterofauna

I dati acquisiti durante i monitoraggi saranno analizzati calcolando indici orari di frequentazione (per specie, gruppo di specie, complessivi), intesi come numero di contatti acustici (sequenze standard di 5 s) per ora di registrazione. Tale indice può essere calcolato nel caso vengano utilizzati sempre strumenti di registrazione (bat detector) uguali.

Nel caso vengano utilizzati strumenti differenti per tipo di sensibilità di microfono o utilizzo di trigger o registrazione in continuo, l'indice di frequentazione non potrà essere quello precedentemente indicato, ma sarà il minuto positivo (numero di minuti/ora in cui si è ottenuta almeno una sequenza acustica della specie o gruppo di specie considerato). Gli indici orari devono essere calcolati sia nel complesso delle sequenze acustiche registrate (con o senza feeding buzz), allo scopo di fornire un indice complessivo di frequentazione, sia utilizzando le sole sequenze con feeding buzz, per valutare l'importanza della stazione nell'ambito delle attività trofiche.

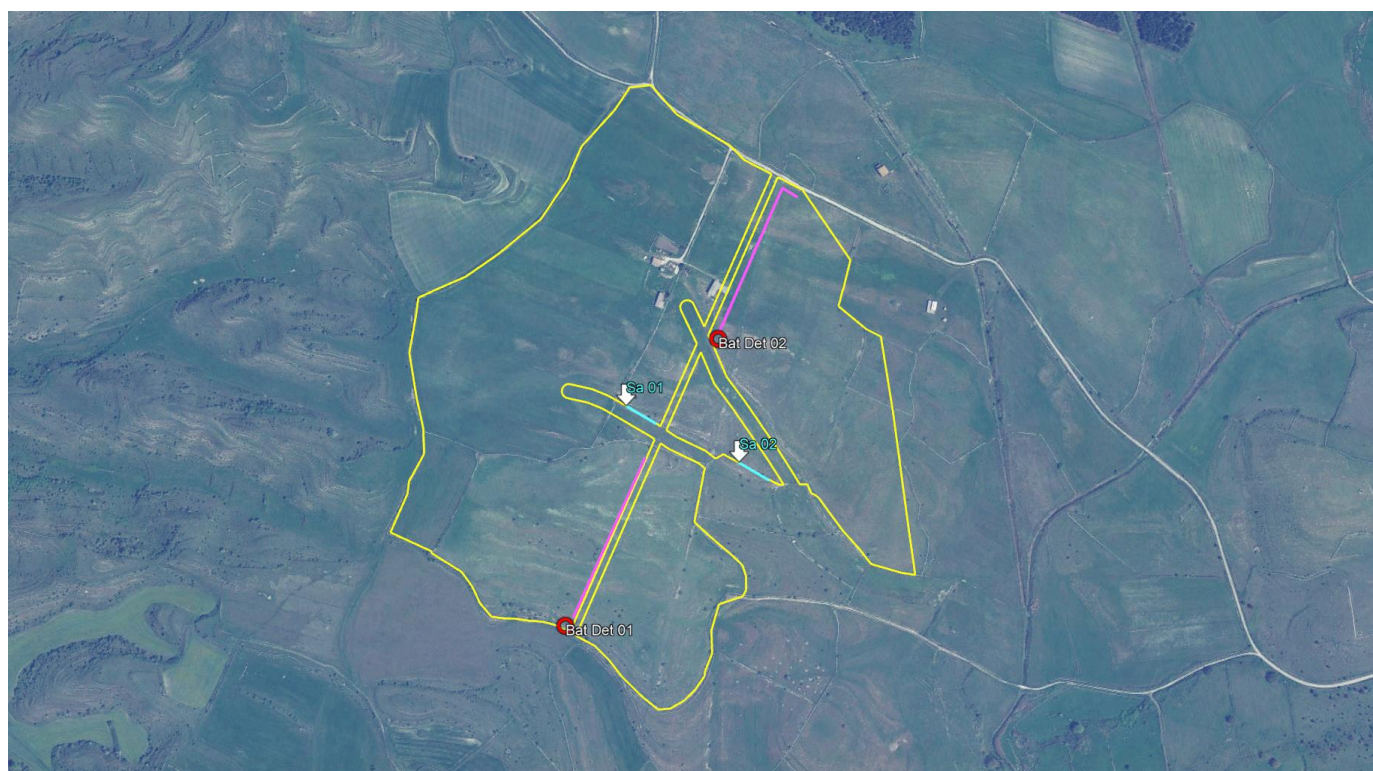
Gli indici medi di frequentazione (contatti acustici/ora o minuto positivo/ora) e quelli relativi ai feeding buzz calcolati per diverse parcelle monitorate o tipologie agronomiche considerate saranno confrontati per valutare eventuali variazioni, tenendo conto delle covariate relative al paesaggio (valutare buffer concentrici dal punto di campionamento di 500 m e 1 km e calcolare superfici variabili del paesaggio) che possono influire sull'attività dei Chiroterri.

Nella Figura 5 si indicano nel circoletto rosso i 2 punti Bat-detector dove posizionare gli strumenti per il monitoraggio automatico in fase di esercizio.

Monitoraggio della Chiroterrofauna	
ante operam	
Parametro 1	
Area di Indagine	<i>Raggio massimo di 1 km dal centro dell'Area di Progetto</i>
Durata/Frequenza	<i>Campagna di monitoraggio composta da più sessioni durante la principale attività biologica annuale di questi Mammiferi volatori: Maggio-Giugno-Luglio-Agosto-Settembre. Da svolgersi nel periodo adatto precedente all'inizio attività di Cantiere</i>
Strumentazione	<i>Bat detector professionali automatici con frequenza di rilevamento di 384 kHz – registrazione files wav su memory card interna</i>
post operam (esercizio)	
Parametro 1	
Area di Indagine	<i>Raggio massimo di 1 km dal centro dell'Area di Progetto</i>
Durata/Frequenza	<i>Campagna di monitoraggio composta da più sessioni durante la principale attività biologica annuale di questi Mammiferi volatori: Maggio-Giugno-Luglio-Agosto-Settembre. Primi 2 anni di attività</i>
Strumentazione	<i>Bat detector professionali automatici con frequenza di rilevamento di 384 kHz – registrazione files wav su memory card interna</i>

Avifauna

Il monitoraggio dell'avifauna verrà effettuato tramite 2 Transetti di 250 metri ciascuno dove verranno posizionati i punti di ascolto (in rosa nella Figura 5).

Monitoraggio Avifauna	
ante operam	
Parametro 1	
Area di Indagine	<i>Raggio massimo di 1 km dal centro dell'Area di Progetto</i>
Durata/Frequenza	<i>Campagna di monitoraggio composta da più sessioni durante la principale attività biologica annuale delle specie: Maggio-Giugno-Luglio-Agosto-Settembre. Da svolgersi nel periodo adatto precedente all'inizio attività di Cantiere</i>
Strumentazione	
post operam (esercizio)	
Parametro 1	
Area di Indagine	<i>Raggio massimo di 1 km dal centro dell'Area di Progetto</i>
Durata/Frequenza	<i>Campagna di monitoraggio composta da più sessioni durante la principale attività biologica annuale delle specie: Maggio-Giugno-Luglio-Agosto-Settembre. Primi 2 anni di attività</i>
Strumentazione	

Rettili

Le specie di sauri segnalate nell'area di studio verranno monitorate tramite due transetti della lunghezza di 50 metri ciascuno, indicati in celeste in Figura 6.



Figura 6: In celeste indicati i due transetti (50 m ciascuno) per il rilevamento dei sauri.

Le limitrofe Aree di importanza conservazionistica della Rete Natura 2000 (ZSC ITB011113 "Campo di Ozieri e Pianure comprese tra Tula e Oschiri"; ZSC ITB012212 "Sa Rocca Ulari"; ZPS ITB013048 "Piana di Ozieri, Mores, Ardara, Tula e Oschiri") non saranno in alcun modo influenzate nei loro equilibri faunistici e nella situazione dei loro habitat dalla realizzazione dell'Impianto Agrivoltaico "Siligo 2". Così anche sarà per l'Avifauna di interesse all'interno dell'IBA 173 "Campo d'Ozieri" da cui l'impianto dista circa 6,5 km e per i siti in cui è stata rilevata la presenza di chiroteri di interesse regionale e nazionale inseriti nel database della Regione Sardegna. Proprio i Chiroteri e l'Avifauna in generale saranno comunque oggetto del monitoraggio ante e post operam per evidenziare il trend delle specie segnalate durante i rilevamenti preliminari. Si evidenzia anche che le superfici agricole interessate manterranno le attività agricole preesistenti e i monitoraggi dovranno verificare la frequentazione ornitica e la sua evoluzione secondo quanto previsto con gli interventi di mitigazione indicati.

E' intenzione del Committente e di tutti i tecnici e specialisti incaricati, di svolgere i monitoraggi sia all'interno delle aree infrastrutturate che nelle superfici immediatamente limitrofe, per avere un quadro preciso generale utile per le successive fasi di intervento.

Tra le azioni di mitigazione si ritiene importante la realizzazione delle fasce perimetrali di wildflowers, di opportuna composizione e in grado di auto-perpetuarsi, composti da specie indigene di interesse apistico coerenti con le

caratteristiche pedologiche e climatiche, che saranno sottoposte ad adeguati monitoraggi, per verificarne l'efficacia e l'arricchimento faunistico da esse determinato.

5.3 Componente salute pubblica

5.3.1 Impatto acustico

Si riportano le tabelle riassuntive delle attività di monitoraggio:

MONITORAGGIO ANTE OPERAM							
OBIETTIVO	AREA DI INDAGINE	LOCALIZZAZIONE PUNTI DI MONITORAGGIO	PARAMETRI ANALITICI DA MONITORARE	VALORI LIMITE (da normativa di riferimento)	FREQUENZA E DURATA DEL MONITORAGGIO	COMUNICAZIONE	RESPONSABILE
Caratterizzazione attuale clima acustico	Ambito impianto fotovoltaico	Ricettore RUM01	- LAeq diurno in dB(A) (06-22); - LA01, LA05, LA10, LA50 L A95 in dB(A) riferiti al periodo di riferimento diurno (06-22); - livelli di picco e singoli LAE in dB(A) (SEL); - livelli max e min riferiti al periodo diurno (06-22).	Classificazione acustica comunale DPR n. 142 del 30/3/2004	1 ripetizione	Rapporto di misura specifico per i punti di monitoraggio Relazione finale campagna di monitoraggio	BCF Ambiente (dott. Ing. Fabio Massimo Calderaro)

MONITORAGGIO IN CORSO D'OPERA								
OBIETTIVO	AREA DI INDAGINE	LOCALIZZAZIONE PUNTI DI MONITORAGGIO	PARAMETRI ANALITICI DA MONITORARE	VALORI LIMITE	FREQUENZA E DURATA DEL MONITORAGGIO	AZIONI CORRETTIVE	COMUNICAZIONE	RESPONSABILE
Verifica del rispetto dei limiti normativi per le attività di cantiere relative alla realizzazione dell'impianto fotovoltaico	Ambito impianto fotovoltaico	Ricettore RUM01	- LAeq diurno in dB(A) (06-22) LA01, LA05, LA10, LA50 L A95 in dB(A) riferiti al periodo di riferimento diurno (06-22); - livelli di picco e singoli LAE in dB(A) (SEL); - livelli max e min riferiti al periodo diurno (06-22).	Classificazione acustica comunale Eventuali limiti di Deroga	1 ripetizione durante la fase di massimo impatto per la realizzazione dell'impianto fotovoltaico	Implementazione e sistemi o strategie gestionali di mitigazione	Rapporto di misura specifico per i punti di monitoraggio Relazione finale campagna di monitoraggio	BCF Ambiente (dott. Ing. Fabio Massimo Calderaro)

MONITORAGGIO POST OPERAM

OBIETTIVO	AREA DI INDAGINE	LOCALIZZAZIONE PUNTI DI MONITORAGGIO	PARAMETRI ANALITICI DA MONITORARE	VALORI LIMITE (da normativa di riferimento)	FREQUENZA E DURATA DEL MONITORAGGIO	COMUNICAZIONE	RESPONSABILE
Collaudo acustico delle emissioni dell'impianto fotovoltaico	Ambito impianto fotovoltaico	Ricettore RUM01	- LAeq diurno in dB(A) (06-22); - LA01, LA05, LA10, LA50 L A95 in dB(A) riferiti al periodo di riferimento diurno (06-22); - livelli di picco e singoli LAE in dB(A) (SEL); - livelli max e min riferiti al periodo diurno (06-22).	Clasificazione acustica comunale	1 ripetizione in fase di pieno esercizio	Rapporto di misura specifico per i punti di monitoraggio Relazione finale campagna di monitoraggio	BCF Ambiente (dott. Ing. Fabio Massimo Calderaro)



Figura 7: Localizzazione del recettore RUM01.