



Regione Marche
 Provincia di Ancona
 Comuni di Sassoferrato e Fabriano



Impianto per la produzione di energia elettrica da fonte eolica **denominato "Monte Miesola"**, ubicato nei comuni di Sassoferrato (AN) e Fabriano (AN), costituito da 8(otto) Aerogeneratori di potenza nominale massima 5.95 MW per un totale di 47,60 MW con relative opere connesse ed infrastrutture indispensabili nei comuni di Sassoferrato (AN) e Fabriano (AN)

Titolo:

RELAZIONE GENERALE

Numero documento:

Commissa	Fase	Tipo doc.	Prog. Doc.	Rev.
2 3 4 3 0 6	D	R	0 2 0 1	0 0

Proponente:

FRI-EL

FRI-EL S.p.A.
 Piazza della Rotonda 2
 00186 Roma (RM)
fri-elspa@legalmail.it
 P. Iva 01652230218
 Cod. Fisc. 07321020153

PROGETTO DEFINITIVO

Progettazione:



PROGETTO ENERGIA S.R.L.
 Via Cardito, 202 | 83031 | Ariano Irpino (AV)
 Tel. +39 0825 891313
www.progettoenergia.biz | info@progettoenergia.biz



SERVIZI DI INGEGNERIA INTEGRATI
 INTEGRATED ENGINEERING SERVICES

Progettista:

Ing. Massimo Lo Russo



Sul presente documento sussiste il DIRITTO di PROPRIETA'. Qualsiasi utilizzo non preventivamente autorizzato sarà perseguito ai sensi della normativa vigente

	N.	Data	Descrizione revisione	Redatto	Controllato	Approvato
REVISIONI	00	11.01.2024	EMISSIONE PER AUTORIZZAZIONE	D.BARBATI	D. LO RUSSO	M. LO RUSSO

INDICE

1. SCOPO	4
2. SINTESI DELL'INTERVENTO E LOCALIZZAZIONE	4
3. CRITERI DI PROGETTAZIONE	8
3.1. MOTIVAZIONE SCELTA PROGETTUALE.....	8
3.2. OBIETTIVI DEL PROGETTO	9
3.3. INSERIMENTO SUL TERRITORIO.....	9
3.4. CRITERI SCELTE PROGETTUALI	11
3.5. CRITERI DI PROGETTAZIONE STRUTTURE E IMPIANTI	12
3.6. CARATTERISTICHE DEI MATERIALI.....	12
3.7. SICUREZZA DELL'IMPIANTO	14
4. INQUADRAMENTO GENERALE DEL PROGETTO	16
4.1. GEOLOGIA	16
4.2. TOPOGRAFIA.....	17
4.3. IDROLOGIA	17
4.4. IDROGEOLOGIA.....	17
4.5. STRUTTURE.....	18
4.6. GEOTECNICA.....	20
4.7. ESPROPRI.....	21
4.8. PAESAGGIO.....	21
4.9. AMBIENTE.....	22
4.10. IMMOBILI DI INTERESSE STORICO ARTISTICO E ARCHEOLOGICO	24
4.11. INDAGINI E STUDI	24
5. DESCRIZIONE DELLE OPERE	24
5.1. DATI GENERALI D'IMPIANTO.....	24
5.2. CARATTERISTICHE TECNICHE DEL PROGETTO	25
5.2.1. AEROGENERATORI	25
5.2.2. VIABILITÀ E PIAZZOLE	29
5.2.3. CAVIDOTTI MT	30
5.2.4. STAZIONE ELETTRICA DI UTENZA	33
5.2.4.1. Caratteristiche tecniche civili	33
5.2.4.1.1. Edificio BT + SCADA e TLC.....	34
5.2.4.1.2. Edificio Quadri	35
5.2.4.1.3. Acque reflue	35
5.2.4.1.4. Strade e piazzali	36
5.2.4.1.5. Fondazioni	36
5.2.4.1.6. Impianti tecnologici	36
5.2.4.2. IMPIANTO DI UTENZA PER LA CONNESSIONE.....	36
5.2.4.3. IMPIANTO DI RETE PER LA CONNESSIONE.....	37
5.2.4.4. STAZIONE ELETTRICA DELLA RTN.....	37
5.2.4.5. RACCORDI AEREI	38
6. IDONEITÀ RETI ESTERNE SERVIZI	38

7. CENSIMENTO DELLE INTERFERENZE E DEGLI ENTI GESTORI.....	39
7.1. PROGETTO DELL'INTERVENTO DI RISOLUZIONE DELLA SINGOLA INTERFERENZA.....	39

1. SCOPO

Scopo del presente documento è la redazione della relazione generale finalizzata all'ottenimento dei permessi necessari alla costruzione e all'esercizio dell'impianto di produzione di energia rinnovabile da fonte eolica denominato "Monte Miesola", costituito da n° 8 aerogeneratori, per una potenza massima complessiva di 47,60 MW, nei comuni di Sassoferrato (AN) e Fabriano (AN), e relative opere di connessione ed infrastrutture indispensabili nei comuni di Sassoferrato (AN) e Fabriano (AN), da collegare alla Rete Elettrica Nazionale mediante connessione in antenna alla sezione 132 kV della nuova Stazione Elettrica di smistamento della RTN a 132 kV (nel seguito "Stazione Elettrica 132 kV di "Sassoferrato"), ubicata nel comune di Sassoferrato, da inserire in entra-esce alla linea RTN a 132 kV "Sassoferrato - Fabriano", previo potenziamento/rifacimento della medesima linea RTN a 132 KV "Sassoferrato – Fabriano" nel seguito definito il "Progetto".

In particolare, con il termine "Progetto" si fa riferimento all'insieme di: Impianto Eolico, costituito da n° 8 aerogeneratori, Cavidotto MT, Stazione Elettrica d'Utenza, Impianto di Utenza per la Connessione, Stazione elettrica 132 kV di "Sassoferrato" e Raccordi aerei.

Tale documento, contiene:

- criteri scelte progettuali, inserimento sul territorio, caratteristiche dei materiali, criteri di progettazione strutture e impianti, sicurezza funzionalità e economia;
- aspetti relativi a geologia, topografia, idrologia, idrogeologia, strutture e geotecnica, interferenze, espropri, paesaggio, ambiente, immobili di interesse storico artistico e archeologico, indagini e studi;
- relazione descrittiva delle opere;
- idoneità reti esterne servizi;
- interferenze con reti aeree e sotterranee ed eventuali soluzioni.

2. SINTESI DELL'INTERVENTO E LOCALIZZAZIONE

Il progetto prevede la realizzazione di un impianto di produzione di energia rinnovabile da fonte eolica costituito da n° 8 aerogeneratori, per una potenza massima complessiva di 47,60 MW, nei comuni di Sassoferrato (AN) e Fabriano (AN), e relative opere di connessione ed infrastrutture indispensabili nei comuni di Sassoferrato (AN) e Fabriano (AN), da collegare alla Rete Elettrica Nazionale mediante connessione in antenna alla sezione 132 kV della nuova Stazione Elettrica di smistamento della RTN a 132 kV, ubicata nel comune di Sassoferrato, da inserire in entra-esce alla linea RTN a 132 kV "Sassoferrato - Fabriano", previo potenziamento/rifacimento della medesima linea RTN a 132 KV "Sassoferrato – Fabriano".

Si riporta, di seguito, lo stralcio della corografia dell'area di impianto e si rimanda all'elaborato cartografico "234306_D_D_0220 Corografia di inquadramento" dove viene riportato l'intero progetto.



Figura 1 – Corografia d'inquadramento, fuori scala

Il tipo di aerogeneratore previsto per l'impianto in oggetto (aerogeneratore di progetto) è ad asse orizzontale con rotore tripala e una potenza massima di 5.95 MW, avente le caratteristiche principali di seguito riportate:

- rotore tripala a passo variabile, di diametro massimo pari a **155 m**, posto sopravvento alla torre di sostegno, costituito da 3 pale generalmente in resina epossidica rinforzata con fibra di vetro e da mozzo rigido in acciaio;
- navicella in carpenteria metallica con carenatura in vetroresina e lamiera, in cui sono collocati il generatore elettrico, il moltiplicatore di giri, il convertitore elettronico di potenza, il trasformatore BT/MT e le apparecchiature idrauliche ed elettriche di comando e controllo;
- torre di sostegno tubolare troncoconica in acciaio;
- **altezza complessiva massima fuori terra dell'aerogeneratore pari a 200 m**;
- diametro massimo alla base del sostegno tubolare: **5.90 m**;
- area spazzata massima: 18869,19 m².

Ai fini degli approfondimenti progettuali e dei relativi studi specialistici, si sono individuati alcuni specifici modelli commerciali di aerogeneratore ad oggi esistenti sul mercato, idonei **ad essere conformi all'aerogeneratore di progetto**. Le caratteristiche di dettaglio dei modelli commerciali sono state utilizzate ai fini di redigere:

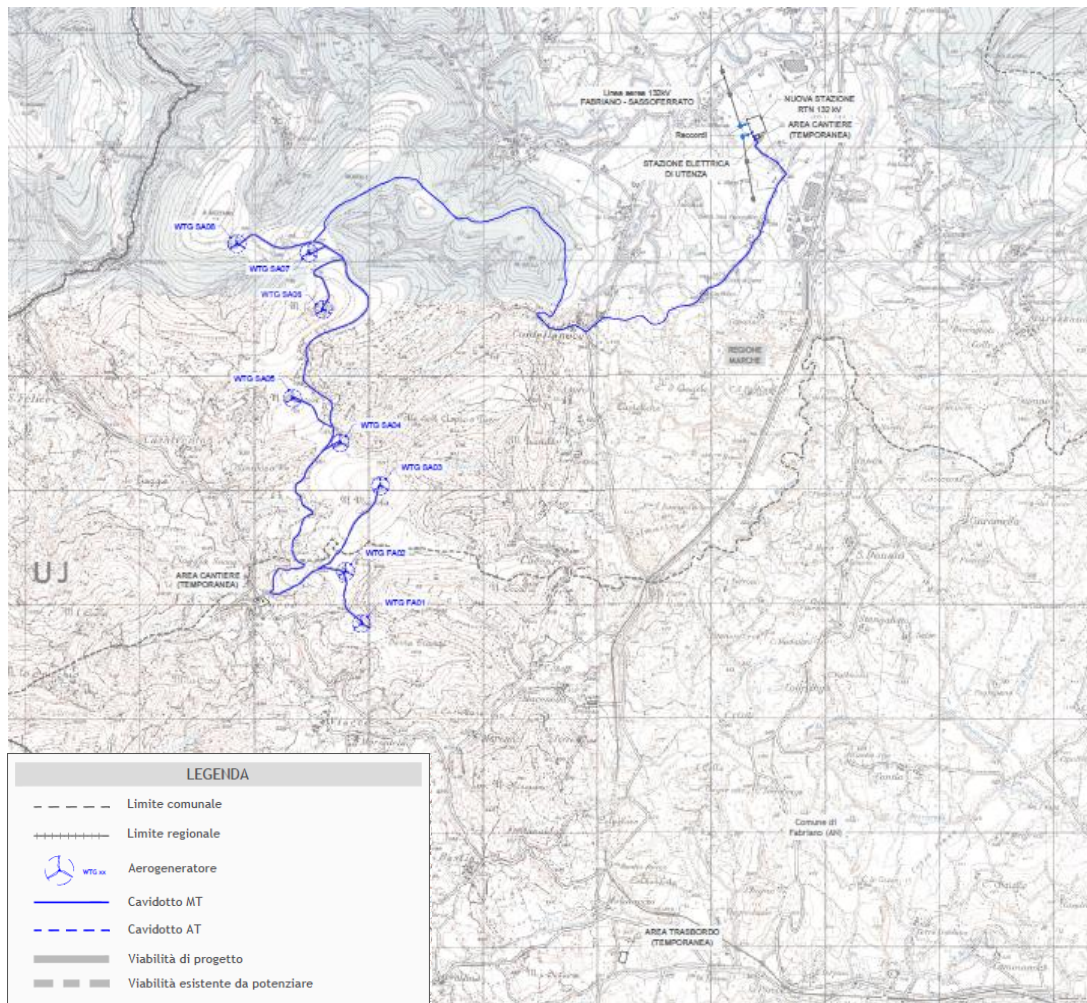
- Studio di impatto paesaggistico (modello commerciale con impatto peggiorativo Siemens Gamesa SG155 HHUB 122.5 m);

- Studio di fattibilità acustica in condizioni di lavoro standard (modello commerciale con emissione acustica riferita alla Nordex N149 HHUB 125.4 m);
- Analisi degli effetti della rottura degli organi rotanti (modello commerciale con impatto peggiorativo: Nordex N149 HHUB 125.4 m);
- Studio degli effetti di shadow - flickering (modello commerciale con impatto peggiorativo: Siemens Gamesa SG155 HHUB 122.5 m)
- Progettazione trasportistica (modello commerciale con impatto peggiorativo: Siemens Gamesa SG155 HHUB 122.5 m)
- Calcolo preliminare per il dimensionamento del plinto di fondazione (modello commerciale peggiorativo), si ritiene opportuno prevedere un plinto di fondazione di diametro max. 24 m nel caso di fondazione su pali. (valore indicativo-cautelativo)

Per tutti gli altri aspetti progettuali sono state utilizzate le caratteristiche sopra riportate, sufficienti in particolare a svolgere la progettazione civile, la progettazione elettrica, la relazione vegetazionale, la relazione faunistica, lo studio di impatto elettromagnetico, ecc.

Nello specifico i modelli di aerogeneratore considerati risultano i seguenti:

- Vestas V150
- Nordex N149
- Siemens Gamesa SG155

La scelta di un singolo modello commerciale è da considerarsi antieconomica ed inopportuna dal punto di vista progettuale e tecnologico. Infatti, vincolare il progetto ad uno specifico modello commerciale comporterebbe le seguenti conseguenze:

- **al momento del rilascio dell'autorizzazione alla costruzione del progetto, il modello commerciale scelto potrebbe essere superato dal punto di vista delle migliori tecnologie disponibili da altri modelli più recenti.** Si potrebbero, per esempio, avere modelli analoghi in grado di garantire la stessa performance energetica con minori impatti ambientali. E questo beneficio non sarebbe quindi conseguibile;
- il venditore dello specifico modello commerciale potrebbe avvalersi di una sorta di situazione di monopolio e quindi fissare il prezzo fuori dal mercato, obbligando il proponente a realizzare un progetto non sostenibile economicamente.

L'Impianto (aerogeneratori, piazzole e viabilità d'accesso), il cavidotto MT, la Stazione elettrica di utenza, l'Impianto di utenza per la connessione e la stazione elettrica 132 kV di Sassoferrato con i relativi raccordi ricadono all'interno dei comuni di Sassoferrato (AN) e Fabriano (AN), sulle seguenti particelle catastali:

- **Sassoferrato:** Foglio 101: Particelle 325, 328, 330, 329, 306, 309, 311, 170, 90, 85, 83, 82, 165, 79, 73, 162, 304, 210, 303, 66, 65, 308, 52, 127, 51, 49, 29, 30, 31, 155, 321, 323, 313, 218, 271, 227, 222, 18, 144, 143, 142, 141, 36; Foglio 104: Particelle 346, 345, 371, 370, 268, 267, 266, 265, 264, 396, 230; Foglio 105: Particelle 393, 394, 395, 398, 399, 400, 404, 542, 407, 409, 411, 412, 413, 606; Foglio 107: Particelle 409, 697; Foglio 109: Particelle 223, 222, 104, 379, 382, A, 209, 378, 98, 100, 246, 92, 192, 39, 91; Foglio 114: Particelle 141, 142, 139, 137, 91, 88, 87, 89, 86, 171, 85, 202, 84, 81, 48, 80, 227, 78, 228, 199, 200, 82, 83, 229, 126, 125, 122, 127, 128, 129, 124, 186, 187, 123, 183, 184, 191, 193, 192, 185, 206, 52, 51, 49, 175, 168, 44, 42, 39, 36, 50, 47, 176, 43, 41, 40, 38, 37, 35, 34, 33, 24, 212, 213, 214, 22, 21, 18, 209, 208, 9, 8, 7, 6, 5, 1, 2, 165, 166, 173, 3, 172, 4, 45, 46; Foglio 115: Particelle 113, 114, 112, 115, 116, 74, 205, 207, 73, 72, 75, 36, 35, 34, 196, 33, 32, 198, 67, 66, 189, 64, 63, 68; Foglio 116: Particelle 1, 189, 188, 2, 3, 4, 5, 6, 7, 8, 9, 10, 11, 183, 12, 194, 13, 179, 14, 15, 16, 17, 190, 191, 18, 19, 20, 21, 22, 36, 42, 186, 43, 47, 49, 50, 51, 52, 54, 55, 56, 57, 58, 59, 60, 61, 62; Foglio 117: Particelle 1, 233, 4, 5, 7, 8, 14, 15, 16, 17, 82, 83, 209, 210, 116, 117, 118, 119, 120, 155, 20, 18, 19, 162, 160, 189, 158, 156, 153, 152, 196, 173, 174, 252, 253, 204, 170, 251, 143, 278, 144, 223, 303, 250, 106, 105; Foglio 118:

Particelle 51, 49, 263, 144; Foglio 123: 206, 167, 166, 164, 165, 140, 138, 137, 161, 160, 136, 135, 205, 101, 134, 100, 133, 132, 159, 158, 130, 129, 128, 126, 131, 97, 96, 198, 168, 143, 146, 145, 144, 110, 141, 108, 103, 106, 105, 210, 104, 98, 69, 70, 72, 71, 53, 51, 50, 36, 219, 221, 220, 38, 41, 42, 43, 195, 196, 26, 27, 2, 7, 3, 4, 9, 8, 12, 13, 14; Foglio 124: Particelle 45, 46, 47, 139, 337, 384, 141, 142, 143; Foglio 125: Particelle 49, 50, 213, 347, 214, 373, 372, 53, 31, 56, 36, 33, 35, 306, 311, 292, 363, 307, 397, 43, 310, 309, 42, 308; Foglio 126: Particelle 46, 301, 300, 28, 29, 216, 333, 335, 306, 348, 349, 11, 13, 208, 14, 16, 1, 238; Foglio 132: Particelle 131, 130, 129, 363, 128, 59, 61, 69, 70; Foglio 133: Particelle 167, 166, 165, 133, 112, 65, 64, 75, 90, 91, 217, 218, 89, 111, 131, 161, 164, 162, 163, 196, 192, 190, 191, 155, 154, 248, 124, 127, 126, 232, 231, 225, 224, 125, 219, 94, 197, 92, 78, 69, 68, 67, 50, 52, 53, 43, 42, 211, 36, 34, 35, 33; Foglio 135: Particelle 153, 154, 155, 99, 64, 63, 62;

- Fabriano:** Foglio 15: Particelle 20, 21, 6, 5, 4, 16, 17, 15, 14, 49, 46, 48, 45, 75, 159, 557, 853, 158, 71, 779, 115, 69, 68, 70, 67, 35, 39, 41, 38, 43, 11, 10, 113, 114, 117, 119, 789, 791, 125, 785, 787, 788, 130, 611, 131, 129, 132, 133, 555, 602, 591, 771, 565, 683, 232, 235, 236, 640, 237, 273, 326, 275, 138, 139, 277, 281, 238, 282, 239, 240, 285, 241, 286, 242, 170, 573, 574, 243, 563, 171, 244, 287, 566, 288, 289, 342, 568, 399, 400, 404, 405; Foglio 16: Particelle 144, 178, 177; Foglio 36: Particelle 546, 543, 619, 100, 547; Foglio 37: Particelle 23, 24, 328, 119, 450, 331, 120, 122, 126, 127, 128, 333, 223, 224, 226, 225, 232; Foglio 38: Particelle 344, 316, 338, 214, 337, 336, 345, 334, 333; Foglio 55: Particelle 371, 370, 514, 153, 374, 441, 567, 568; Foglio 76: Particelle 4, 104, 303, 109, 110; Foglio 77: 354, 357, 703, 355, 182; Foglio 183: Particelle 636, 635, 385, 384, 386, 454, 456, 495, 494, 501, 406, 407, 408, 409, 411, 412, 413, 439, 440, 410, 654, 629, 660, 630, 601, 648, 644, 624;

Si riportano di seguito le coordinate in formato UTM (WGS84), con i fogli e le particelle in cui ricade la fondazione degli aerogeneratori:

AEROGENERATORE	COORDINATE AEROGENERATORE UTM (WGS84) - FUSO 33		Identificativo catastale		
	Long. E [m]	Lat. N [m]	Comune	Foglio	Particella
WTG FA01	321.863	4.804.636	Fabriano	15	201
WTG FA02	321.724	4.805.093	Fabriano	15	18
WTG SA03	322.029	4.805.843	Sassoferrato	135	99 - 64
WTG SA04	321.677	4.806.220	Sassoferrato	133	43
WTG SA05	321.259	4.806.610	Sassoferrato	123	132 - 133 -134
WTG SA06	321.528	4.807.388	Sassoferrato	123	4
WTG SA07	321.401	4.807.886	Sassoferrato	114	38 - 40
WTG SA08	320.772	4.807.963	Sassoferrato	114; 104	4; 345 - 370

Tabella 1 – Coordinate in formato UTM (WGS84) ed identificativo catastale delle particelle in cui ricadono gli aerogeneratori

3. CRITERI DI PROGETTAZIONE

3.1. MOTIVAZIONE SCELTA PROGETTUALE

Il progetto proposto è relativo alla realizzazione di un impianto per la produzione di energia elettrica da fonte rinnovabile, nella fattispecie eolico.

Gli impianti eolici, alla luce del continuo sviluppo di nuove tecnologie per la produzione di energia da fonti rinnovabili, rappresentano oggi una realtà concreta in termini di disponibilità di energia elettrica soprattutto in aree geografiche come quella interessata dal progetto in trattazione che, grazie alla loro particolare vocazione, sono in grado di garantire una sensibile diminuzione del regime di produzione delle centrali termoelettriche tradizionali, il cui funzionamento prevede l'utilizzo di combustibile di tipo tradizionale (gasolio o combustibili fossili).

Pertanto, il servizio offerto dall'impianto proposto nel progetto in esame consiste nell'aumento della quota di energia elettrica prodotta da fonte rinnovabile e nella conseguente diminuzione delle emissioni in atmosfera di anidride carbonica dovute ai processi delle centrali termoelettriche tradizionali.

Per valutare quantitativamente la natura del servizio offerto, possono essere considerati i valori specifici delle principali emissioni associate alla generazione elettrica tradizionale (fonte IEA):

CO ₂ (anidride carbonica)	496 g/kWh
SO ₂ (anidride solforosa)	0,93 g/kWh
NO ₂ (ossidi di azoto)	0,58 g/kWh
Polveri	0,029 g/kWh

Tabella 2 – Valori specifici delle emissioni associate alla generazione elettrica tradizionale - Fonte IEA

Sulla scorta di tali valori ed alla luce della producibilità prevista per l'impianto proposto, è possibile riassumere come di seguito le prestazioni associabili al parco eolico in progetto:

- Produzione totale annua **105.256.000 kWh/anno**;
- Riduzione emissioni CO₂ **52.207 t/anno** circa;
- Riduzione emissioni SO₂ **98 t/anno** circa;
- Riduzione emissioni NO₂ **61 t/anno** circa;
- Riduzioni Polveri **3,05 t/anno** circa.

Data la previsione di immettere in rete l'energia generata dall'impianto in progetto, risulta significativo quantificare la copertura offerta della domanda energetica in termini di utenze familiari servibili, considerando per quest'ultime un consumo medio annuo di 1.800 kWh.

Quindi, essendo la producibilità stimata per l'impianto in progetto, pari a **105.256.000 kWh/anno**, è possibile prevedere il soddisfacimento del fabbisogno energetico di circa **58.476 famiglie** circa. Tale grado di copertura della domanda acquista ulteriore valenza alla luce degli sforzi che al nostro Paese sono stati chiesti dal collegio dei commissari della Commissione Europea al pacchetto di proposte legislative per la lotta al cambiamento climatico.

Alla base di alcune scelte caratterizzanti l'iniziativa proposta è possibile riconoscere considerazioni estese all'intero ambito territoriale interessato, tanto a breve quanto a lungo termine.

Innanzitutto, sia breve che a lungo termine, appare innegabilmente importante e positivo il riflesso sull'occupazione che la realizzazione del progetto avrebbe a scala locale. Infatti, nella fase di costruzione, per un'efficiente gestione dei costi, sarebbe opportuno reclutare in loco buona parte della manodopera e mezzi necessari alla realizzazione delle opere civili previste. Analogamente, anche in fase di esercizio, risulterebbe efficiente organizzare e formare sul territorio professionalità e maestranze idonee al corretto espletamento delle necessarie operazioni di manutenzione.

Per quanto riguarda le infrastrutture di servizio considerate in progetto, quella eventualmente oggetto degli interventi migliorativi più significativi, e quindi fin da ora inserita in un'ottica di pubblico interesse, è rappresentata dall'infrastruttura viaria. Infatti, si prende atto del fatto che gli eventuali miglioramenti della viabilità di accesso al sito (ad esempio il rifacimento dello strato intermedio e di usura di viabilità esistenti bitumate) risultano percepibili come utili forme di adeguamento permanente della viabilità pubblica, a tutto vantaggio della sicurezza della circolazione stradale e dell'accessibilità di luoghi adiacenti al sito di impianto più efficacemente valorizzabili nell'ambito delle attività agricole attualmente in essere.

3.2. OBIETTIVI DEL PROGETTO

Una volta realizzato, l'impianto consentirà di conseguire i seguenti risultati:

- immissione nella rete dell'energia prodotta tramite fonti rinnovabili quali l'energia del vento,
- impatto ambientale relativo all'emissioni atmosferiche locale nullo, in relazione alla totale assenza di emissioni inquinanti, contribuendo così alla riduzione delle emissioni di gas climalteranti in accordo con quanto ratificato a livello nazionale all'interno del Protocollo di Kyoto,
- sensibilità della committenza sia ai problemi ambientali che all'utilizzo di nuove tecnologie ecocompatibili.
- miglioramento della qualità ambientale e paesaggistica del contesto territoriale su cui ricade il progetto.

3.3. INSERIMENTO SUL TERRITORIO

L'ottimizzazione del layout di progetto, circa gli aspetti attinenti all'impatto ambientale, paesaggistico, la trasformazione antropica del suolo, la producibilità e l'affidabilità è stato ottenuto partendo dall'analisi dei seguenti fattori:

- percezione della presenza dell'impianto rispetto al paesaggio circostante,
- orografia dell'area,
- condizioni geologiche dell'area,
- presenza di vincoli ambientali,
- ottimizzazione della configurazione d'impianto (conformazione delle piazzole, morfologia dei percorsi stradali e dei cavidotti),
- presenza di strade, linee elettriche ed altre infrastrutture,
- producibilità,
- micrositing, verifiche turbolenze indotte sugli aerogeneratori.

In generale, si può dunque affermare che la disposizione del Progetto sul terreno dipende oltre che da considerazioni basate su criteri di massimo rendimento dei singoli aerogeneratori, anche da fattori legati alla presenza di vincoli ostativi, alla natura del sito, all'orografia, all'esistenza o meno delle strade, piste, sentieri, alla presenza di fabbricati e, non meno importante, da considerazioni relative all'impatto paesaggistico dell'impianto nel suo insieme.

Con riferimento ai fattori suddetti si richiamano alcuni criteri di base utilizzati nella scelta delle diverse soluzioni individuate, al fine di migliorare l'inserimento del Progetto nel territorio:

- analisi dalla pianificazione territoriale ed urbanistica, avendo avuto cura di evitare di localizzare gli aerogeneratori all'interno e in prossimità delle aree soggette a tutela ambientale e paesaggistica,
- limitazione delle opere di scavo/riporto,

- massimo utilizzo della viabilità esistente, realizzazione della nuova viabilità rispettando l'orografia del terreno e secondo la tipologia esistente in zona o attraverso modalità di realizzazione che tengono conto delle caratteristiche percettive generali del sito,
- impiego di materiali che favoriscano l'integrazione con il paesaggio dell'area per tutti gli interventi che riguardino manufatti (strade, cabine, muri di contenimento, ecc.),
- attenzione alle condizioni determinate dai cantieri e ripristino della situazione "ante operam" delle aree occupate. Particolare riguardo alla reversibilità e rinaturalizzazione o rimboschimento sia delle aree occupate dalle opere da dismettere che dalle aree occupate temporaneamente da camion e autogru nella fase di montaggio degli aerogeneratori.

A tal proposito si richiama l'Allegato A - "Indirizzi ambientali e criteri tecnici per l'inserimento di impianti eolici nel territorio marchigiano" alla Deliberazione G.R. n. 829 del 23 luglio 2007. Il pieno rispetto delle buone pratiche di progettazione, costituisce un elemento di valutazione favorevole del Progetto.

Di seguito vengono elencati i vincoli e distanze da considerare nell'installazione di impianti eolici.

Con riferimento al *punto 2.2.4 (requisiti ambientali)*:

- Limite distanza trasversale fra aerogeneratori: minimo 3 diametri di rotore; per distanza trasversale si intende la distanza che deve esserci fra gli assi dei pali di due aerogeneratori in direzione ortogonale al vento prevalente
- Limite distanza longitudinale fra le file: minimo 6 diametri di rotore; per distanza longitudinale si intende la distanza che deve esserci fra gli assi dei pali di due aerogeneratori posti in linea ed in direzione parallela al vento prevalente
- La distanza minima fra due impianti che presentano intervisibilità deve essere di almeno 2 km fra le macchine più vicine

Con riferimento al *punto 4.3.2 (requisiti di sicurezza)*:

- Distanza minima di ogni turbina dell'impianto dalle aree edificabili urbane, così come definite dallo strumento urbanistico vigente, pari a 500 metri;
- Distanza minima da edifici a carattere abitativo, commerciale, per servizi e turistico-ricreativo, fuori da centri urbani: 300 metri;
- Distanza minima da edifici non residenziali e/o utilizzati per attività produttive, fuori da centri urbani: 200 metri, previa verifica di compatibilità acustica;
- Distanza minima da autostrade e strade statali: almeno 200 metri;
- Distanza minima da strade provinciali e comunali asfaltate: almeno 100 metri

Si evidenzia che sono rispettati i punti 2.2.4 e 4.3.2 le linee di indirizzo sopra elencate.

Inoltre, si è tenuto conto anche dell'Allegato 4 "elementi per il corretto inserimento nel paesaggio e sul territorio" del D.M.10/09/10 "Linee guida per l'autorizzazione degli impianti alimentati da fonti rinnovabili".

In particolare, le distanze di cui si si è cercato di tener conto, compatibilmente con i vincoli ambientali, le strade esistenti, l'orografia, ..., sono riportate nell'elenco sintetizzato di seguito:

- Distanza minima tra macchine di 5-7 diametri sulla direzione prevalente del vento e di 3-5 diametri sulla direzione perpendicolare a quella prevalente del vento (punto 3.2. lett. n).
- Minima distanza di ciascun aerogeneratore da unità abitative munite di abitabilità, regolarmente censite e stabilmente abitate, non inferiore a 200 m (punto 5.3 lett. a).
- Minima distanza di ciascun aerogeneratore dai centri abitati individuati dagli strumenti urbanistici vigenti non inferiore a 6 volte l'altezza massima dell'aerogeneratore (punto 5.3 lett. b).

- Distanza di ogni turbina eolica da una strada provinciale o nazionale superiore all'altezza massima dell'elica comprensiva del rotore e comunque non inferiore a 150 m dalla base della torre (punto 7.2 lett.a).

Si evidenzia che sono rispettati i punti 3.2. lett. n, 5.3 lett. a, 5.3 lett. b, 7.2 lett. a delle Linee Guida sopra elencati.

3.4. CRITERI SCELTE PROGETTUALI

In accordo al D. Lgs 152/2006 e s.m.i., è stata effettuata l'analisi delle principali alternative ragionevoli, al fine di confrontarne i potenziali impatti con quelli determinati dall'intervento proposto, mediante tale analisi è stato possibile valutare le alternative, con riferimento a:

- alternative strategiche, individuazione di misure diverse per realizzare lo stesso obiettivo,
- alternative di localizzazione, in base alla conoscenza dell'ambiente, all'individuazione di potenzialità d'uso dei suoli e ai limiti rappresentati da aree critiche e sensibili,
- alternative di processo o strutturali, esame di differenti tecnologie e processi e di materie prime da utilizzare,
- alternative di compensazione o di mitigazione degli effetti negativi, consistono nella ricerca di contropartite nonché in accorgimenti vari per limitare gli impatti negativi non eliminabili,
- alternativa zero, rinuncia alla realizzazione del progetto,

Avendo già analizzato al punto precedente l'ottimizzazione del layout di progetto, circa gli aspetti attinenti all'impatto ambientale, paesaggistico, la trasformazione antropica del suolo, la producibilità e l'affidabilità, tenendo anche conto dell'Allegato 4 "elementi per il corretto inserimento nel paesaggio e sul territorio" del D.M.10/09/10 "Linee guida per l'autorizzazione degli impianti alimentati da fonti rinnovabili", nel paragrafo in esame ci si concentrerà sulla valutazione dell'alternativa zero, ovvero sulla rinuncia alla realizzazione del progetto.

Quest'ultima prevede la non realizzazione dell'Impianto, mantenendo lo status quo dell'ambiente. Tuttavia, ciò comporterebbe il mancato beneficio degli effetti positivi del progetto sulla comunità.

Non realizzando il parco, infatti, si rinunciarebbe alla produzione di energia elettrica pari a **105.256.000** kWh/anno che contribuirebbero a:

- risparmiare in termini di emissioni in atmosfera di composti inquinanti e di gas serra che sarebbero, di fatto, emessi da un altro impianto di tipo convenzionale;
- incrementare in maniera importante la produzione da Fonti Energetiche Rinnovabili, favorendo il raggiungimento degli obiettivi previsti dal Pacchetto Clima-Energia.

Inoltre, si perderebbero anche gli effetti positivi che si avrebbero dal punto di vista socioeconomico, con la creazione di un indotto occupazionale in aree che vivono in maniera importante il fenomeno della disoccupazione. L'iniziativa in progetto in un contesto così depresso potrebbe essere volano di sviluppo di nuove professionalità e assicurare un ritorno equo ai conduttori dei lotti su cui si andranno ad inserire gli aerogeneratori senza tuttavia precludergli la possibilità di continuare ad utilizzare tali terreni per le attività agricole. Inoltre, durante la fase di costruzione/dismissione, figure altamente specializzate potranno utilizzare le strutture ricettive dell'area e gli operai e gli operatori di cantiere si serviranno dei servizi di ristorazione, generando un indotto economica nell'area locale. Anche la fase d'esercizio dell'impianto, seppur in misura più limitata rispetto alla fase di costruzione/dismissione, comporterà l'impiego di professionalità per le attività di manutenzione preventiva.

Va inoltre ricordato che si effettueranno interventi sia per l'adeguamento della viabilità esistente, sia per la realizzazione dei brevi nuovi tratti stradali per l'accesso alle singole piazzole attualmente non servite da viabilità alcuna. Fermo restando il carattere necessariamente provvisorio degli interventi maggiormente impattanti sullo stato attuale di alcuni luoghi e tratti della viabilità esistente, si prende atto del fatto che la maggioranza degli interventi risultano percepibili come utili forme di adeguamento permanente della viabilità, a tutto vantaggio dell'attività agricola attualmente in essere in vaste aree dell'ambito territoriale interessate

dal progetto, dell'attività di prevenzione e gestione degli incendi, nonché della maggiore accessibilità e migliore fruibilità di aree di futura accresciuta attrattività.

Inoltre, la presenza dell'impianto potrà diventare un'attrattiva turistica se potenziata con accorgimenti opportuni, come l'organizzazione di visite guidate per scolaresche o gruppi, ai quali si mostrerà l'importanza delle energie rinnovabili ai fini di uno sviluppo sostenibile.

Si evince che la considerazione dell'alternativa zero, sebbene non produca azioni impattanti sull'ambiente, compromette i principi della direttiva comunitaria a vantaggio della promozione energetica da fonti rinnovabili, oltre che precludere la possibilità di generare nuovo reddito e nuova occupazione.

Pertanto, tali circostanze dimostrano che l'alternativa zero rispetto agli scenari che prevedono la realizzazione dell'intervento non sono auspicabili per il contesto in cui si debbono inserire.

3.5. CRITERI DI PROGETTAZIONE STRUTTURE E IMPIANTI

È prassi consolidata far riferimento alla normativa internazionale IEC 61400-1 "Design requirements". Questa norma fornisce prescrizioni per la progettazione degli aerogeneratori col fine di assicurarne l'integrità tecnica e, quindi, un adeguato livello di protezione di persone, animali e cose contro tutti i pericoli di danneggiamento che possono accadere nel corso del ciclo di vita degli stessi. Si deve sottolineare che tutte le prescrizioni della serie di norme IEC 61400 non sono obbligatorie, è chiaro, d'altro canto, che i modelli di aerogeneratori che vengono prodotti secondo gli standard in essa contenuti possono ben definirsi come quelli più sicuri sul mercato.

Si precisa che la progettazione e le verifiche di una struttura in Italia sono effettuate, ai sensi del D.M. 17 gennaio 2018 del Ministero delle Infrastrutture e dei Trasporti (G.U. 20 febbraio 2018 n. 8 - Suppl. Ord.) "Norme tecniche per le Costruzioni" (di seguito NTC2018) e della Circolare 21 gennaio 2019 n. 7 del Ministero delle Infrastrutture e dei Trasporti (G.U. 11 febbraio 2019 n.5-Suppl.Ord.) "Istruzioni per l'applicazione dell' Aggiornamento delle Norme Tecniche delle Costruzioni" di cui al D.M. 17 gennaio 2018".

Per quanto non diversamente specificato nella suddetta norma, per quanto riportato al capitolo 12 delle NTC 2018, si intendono coerenti con i principi alla base della stessa, le indicazioni riportate nei seguenti documenti:

- Eurocodici strutturali pubblicati dal CEN, con le precisazioni riportate nelle Appendici Nazionali,
- Norme UNI EN armonizzate i cui riferimenti siano pubblicati su Gazzetta Ufficiale dell'Unione Europea,
- Norme per prove su materiali e prodotti pubblicate da UNI.

Inoltre, a integrazione delle presenti norme e per quanto con esse non in contrasto, possono essere utilizzati i documenti di seguito indicati che costituiscono riferimenti di comprovata validità:

- Istruzioni del Consiglio Superiore dei Lavori Pubblici,
- Linee Guida del Servizio Tecnico Centrale del Consiglio Superiore dei Lavori Pubblici,
- Linee Guida per la valutazione e riduzione del rischio sismico del patrimonio culturale e successive modificazioni del Ministero per i Beni e le Attività Culturali, previo parere del Consiglio Superiore dei Lavori Pubblici sul documento stesso,
- Istruzioni e documenti tecnici del Consiglio Nazionale delle Ricerche (C.N.R.).

Per quanto non trattato nella presente norma o nei documenti di comprovata validità sopra elencati, possono essere utilizzati anche altri codici internazionali, è responsabilità del progettista garantire espressamente livelli di sicurezza coerenti con quelli delle presenti Norme tecniche.

3.6. CARATTERISTICHE DEI MATERIALI

Aerogeneratore

Le pale sono realizzate con materiali leggeri, quali i materiali plastici rinforzati in fibra, con buone proprietà di resistenza all'usura. Le fibre sono in genere di vetro o alluminio per le pale di aerogeneratori medio-piccoli, mentre per le pale più grandi vengono

utilizzate le fibre di carbonio nelle parti in cui si manifestano i carichi più critici. Le fibre sono inglobate in una matrice di poliestere, resina epossidica o a base di vinilestere costituenti due gusci uniti insieme e rinforzati da una matrice interna. La superficie esterna della pala è ricoperta con uno strato levigato di gel colorato, al fine di prevenire l'invecchiamento del materiale composito a causa della radiazione ultravioletta.

Il **mozzo** è solitamente di acciaio o di ferro a grafite sferoidale ed è protetto esternamente da un involucro di forma ovale chiamato ogiva.

Le **torri tubolari** sono usualmente costruite in acciaio laminato, hanno forma conica, con il diametro alla base maggiore di quello alla sommità in cui è posta la navicella. Le diverse sezioni sono collegate e vincolate tra loro da flange imbullonate. Le torri, inoltre, al fine di un miglior inserimento nel contesto paesaggistico, sono tinteggiate con vernici di colore bianco opaco antiriflettenti.

Le torri sono, poi, infisse nel terreno mediante **fondazioni** costituite da plinti di calcestruzzo armato su pali collocati ad una certa profondità.

Per le caratteristiche meccaniche del calcestruzzo armato utilizzato per le fondazioni degli aerogeneratori si rimanda al seguente documento:

- **234306_D_R_0452 Relazione sulle strutture**

Viabilità e piazzole

Il montaggio dell'aerogeneratore richiede la predisposizione di aree di dimensioni e caratteristiche opportune, necessarie per accogliere temporaneamente sia i componenti delle macchine (elementi della torre, pale, navicella, mozzo, etc.) che i mezzi necessari al sollevamento dei vari elementi. In corrispondenza della zona di collocazione della turbina si realizza una piazzola provvisoria delle dimensioni, come di seguito riportate, diverse in base all'orografia del suolo e alle modalità di deposito e montaggio della componentistica delle turbine, disposta in piano e con superficie in misto granulare, quale base di appoggio per le sezioni della torre, la navicella, il mozzo e l'ogiva. A valle del montaggio dell'aerogeneratore, tutte le aree adoperate per le operazioni verranno ripristinate, tornando così all'uso originario, e la piazzola verrà ridotta per la fase di esercizio dell'impianto ad una superficie di circa 1.952 m², compresa l'area occupata dalla fondazione, atte a consentire lo stazionamento di una eventuale autogru da utilizzarsi per lavori di manutenzione

Circa la viabilità, le strade esistenti verranno adeguate in alcuni tratti per rispettare i raggi di curvatura e l'ingombro trasversale dei mezzi di trasporto dei componenti dell'aerogeneratore. Tali adeguamenti consistiranno quindi essenzialmente in raccordi agli incroci di strade e ampliamenti della sede stradale nei tratti di minore larghezza, per la cui esecuzione sarà richiesta l'asportazione, lateralmente alle strade, dello strato superficiale di terreno vegetale e la sua sostituzione con uno strato di misto granulare stabilizzato. Le piste di nuova costruzione avranno una larghezza di 5 m e su di esse, dopo l'esecuzione della necessaria compattazione, verrà steso uno strato di geotessile, quindi verrà realizzata una fondazione in materiale arido compattato di 40 cm e infine uno strato superficiale di misto granulare stabilizzato dallo spessore di 10 cm. Verranno eseguite opere di scavo, compattazione e stabilizzazione nonché riempimento con inerti costipati e rullati così da avere un sottofondo atto a sostenere i carichi dei mezzi eccezionali nelle fasi di accesso e manovra.

Cavidotti

Lo scavo sarà a sezione ristretta, con una larghezza variabile da cm 50 a 100 al fondo dello scavo.

Dove previsto, sul fondo dello scavo, verrà realizzato un letto di sabbia lavata e vagliata, priva di elementi organici, a bassa resistività e del diametro massimo pari 2 mm su cui saranno posizionati i cavi direttamente interrati, a loro volta ricoperti da un ulteriore strato di sabbia dello spessore minimo, misurato rispetto all'estradosso dei cavi di cm 10, sul quale posare il tritubo. Anche il tritubo deve essere rinfiancato, per tutta la larghezza dello scavo, con sabbia fine sino alla quota minima di cm 20 rispetto all'estradosso dello stesso tritubo.

Sopra la lastra di protezione in PVC l'appaltatrice dovrà riempire la sezione di scavo con misto granulometrico stabilizzato della granulometria massima degli inerti di cm 6, provvedendo ad una adeguata costipazione per strati non superiori a cm 20 e bagnando quando necessario.

Nei tratti dove il cavidotto viene posato in terreni coltivati il riempimento della sezione di scavo sopra la lastra di protezione sarà riempito con lo stesso materiale precedentemente scavato, previa caratterizzazione ambientale che ne evidenzia la non contaminazione. Nei tratti in attraversamento o con presenza di manufatti interrati che non consentano il rispetto delle modalità di posa indicate, sarà necessario provvedere alla posa ad una profondità maggiore rispetto a quella tipica; sia nel caso che il sotto servizio debba essere evitato posando il cavidotto al di sotto o al di sopra dello stesso.

Stazione Elettrica di UtENZA

L'edificio quadri e l'edificio BT + SCADA e TLC saranno cabine preassemblate composte da una struttura in acciaio con pannelli in lamiera sandwich ancorata a plinti di fondazioni in calcestruzzo.

Le strade, le aree di manovra e quelle di parcheggio sono state finite in conglomerato bituminoso, mentre i piazzali destinati alle apparecchiature elettromeccaniche sono stati finiti in pietrisco e delimitati da cordolo in muratura.

La Stazione Elettrica di UtENZA, pertanto, si compone di superfici impermeabili, relative agli edifici ed alla viabilità interna, e di superfici permeabili, quali i piazzali.

Le fondazioni delle apparecchiature elettriche saranno in calcestruzzo armato gettato in opera. Per i dettagli inerenti alle diverse tipologie di fondazioni e alle caratteristiche meccaniche del calcestruzzo si rimanda al seguente documento:

- **234306_D_R_0452** Relazione sulle strutture

3.7. SICUREZZA DELL'IMPIANTO

In merito alla valutazione della sicurezza dell'impianto sono stati presi in considerazione gli effetti di:

- shadow-flickering,
- impatto acustico,
- impatto elettromagnetico,
- rottura accidentale di organi rotanti.

1. Effetti di shadow-flickering:

Lo shadow - flickering indica l'effetto di lampeggiamento che si verifica quando le pale del rotore in movimento "tagliano" la luce solare in maniera intermittente. Tale variazione alternata di intensità luminosa, a lungo andare, può provocare fastidio agli occupanti delle abitazioni le cui finestre risultano esposte al fenomeno stesso. La possibilità e la durata di tali effetti dipendono, dunque, da queste condizioni ambientali: la posizione del sole, l'ora del giorno, il giorno dell'anno, le condizioni atmosferiche ambientali e la posizione della turbina eolica rispetto ad un recettore sensibile.

Il potenziale impatto generato dallo Shadow Flickering è analizzato nel dettaglio nel seguente documento tecnico, a cui si rimanda per approfondimenti:

- **234306_D_R_0432** Relazione di shadow flickering.

In particolare, considerando una stima cautelativa in quanto non si è tenuto conto degli effetti mitigativi dovuti al piano di rotazione delle pale non sempre ortogonale alla direttrice sole-finestra e all'eventuale presenza di ostacoli e/o vegetazione interposti tra il sole e la finestra, il fenomeno dello shadow flickering si potrebbe verificare esclusivamente su 19 potenziali ricettori, incidendo in maniera trascurabile, in quanto il valore atteso è per tutti inferiore a 27 ore l'anno.

Va altresì sottolineato che:

- la velocità di rotazione delle turbine previste in progetto, del tipo Siemens Gamesa SG155 - HH 122,5m (modello commerciale più sfavorevole), è nettamente inferiore a 60 rpm, frequenza massima raccomandata al fine di ridurre al minimo

i fastidi e soddisfare le condizioni di benessere;

- le turbine in progetto che causano il fenomeno dell'ombreggiamento sono molto distanti dai ricettori. In tali circostanze l'effetto dell'ombra è trascurabile poiché il rapporto tra lo spessore della pala e la distanza dal fabbricato è molto ridotto;
- una stima più approfondita del fenomeno, formulata tenendo conto della posizione del piano di rotazione delle pale in relazione alle direzioni dei venti attese, porterebbe ad un ulteriore abbattimento dei valori di shadow flickering sopra esposti.

2. Impatto acustico:

La descrizione dell'impatto acustico generato dall'impianto è approfondita nell'ambito della Relazione previsionale di impatto acustico, a cui si rimanda:

- **234306_D_R_0434** Relazioni previsionale di impatto acustico.

Dall'analisi svolta nello specifico documento tecnico si evince che la realizzazione dell'Impianto non apporterà significative variazioni al clima acustico ambientale nell'area circostante il lotto d'intervento. Inoltre, risultano rispettati i limiti di immissione diurna e notturni, i limiti di emissione diurna e notturni, mentre i limiti differenziali sono rispettati o non sono applicabili ai sensi dell'art. 4 co.2 del D.P.C.M. del 14/11/1997.

Pertanto alla luce delle misurazioni effettuate e relativi calcoli previsionali, si evince che la realizzazione dell'Impianto non apporterà significative variazioni al clima acustico ambientale nell'area circostante il lotto d'intervento.

3. Impatto elettromagnetico:

L'analisi completa delle emissioni elettromagnetiche associate alla realizzazione di un impianto per la produzione di energia elettrica tramite lo sfruttamento del vento, dovute potenzialmente al cavidotto MT, alla Stazione Elettrica di Utenza e il cavidotto AT viene effettuata nella specifica Relazione sull'Elettromagnetismo (D.P.C.M. 08/07/03 e D.M 29/05/08) a cui si rimanda per i dettagli:

- **234306_D_R_0433** Relazione sull'elettromagnetismo (D.P.C.M. 08/07/03 e D.M 29/05/08).

Da tale studio è emerso che:

- Tenuto conto che la fascia di rispetto, da tenere in considerazione per la valutazione della presenza di recettori sensibili è al massimo 4,00 m (DPA massima 2,00 m) e considerato l'utilizzo, a vantaggio di sicurezza, di canalette schermanti o loop passivi in prossimità dei potenziali ricettori sensibili della frazione di Coldellanoce, si può affermare che l'impatto elettromagnetico su persone prodotto dai cavidotti 30 kV è trascurabile.
- l'impatto elettromagnetico su persone, prodotto dalla Stazione elettrica di utenza, è trascurabile;
- il campo di induzione magnetica prodotto dal cavidotto AT dall'Impianto di utenza per la connessione, considerando a vantaggio di sicurezza i cavi percorsi dalla corrente nominale (1.000A), presenta una DPA pari a 3,00 m, permettendo di affermare che all'interno della DPA non ricadono recettori sensibili;

Pertanto, le opere elettriche relative all'impianto di produzione di energia rinnovabile da fonte eolica da realizzarsi nei territori comunali di Sassoferrato e Fabriano (AN) sono conformi a tutti i parametri normativi di impatto elettromagnetico.

4. Rottura accidentale di organi rotanti:

Lo studio della rottura degli organi rotanti è stato svolto mediante il calcolo della traiettoria di una pala del rotore in caso di rottura dell'attacco bullonato che unisce la pala al mozzo, secondo i principi della balistica, nella specifica Relazione di calcolo della gittata, a cui si rimanda per gli approfondimenti:

- **234306_D_R_0431** Relazione di calcolo della gittata.

In particolare, alla luce di quanto analizzato in questo documento, si evince che in un intorno di ampiezza pari a 203,98 m, che rappresenta il valore di gittata reale stimato, non ricade nessun punto sensibile.

4. INQUADRAMENTO GENERALE DEL PROGETTO

4.1. GEOLOGIA

Il presente paragrafo riporta una descrizione semplificata e riassuntiva di quanto approfondito nell'ambito della Relazione geologica, a cui si rimanda:

- **234306_D_R_0440** Relazione geologica e geotecnica.

Dal punto di vista geologico la zona in esame ricade nell'ampio Appennino Umbro Marchigiano (A.U.M.). L'A.U.M. è una catena neogenica costituita da un sistema di pieghe parallele e da sovrascorrimenti con vergenza adriatica.

L'attuale assetto strutturale è il risultato di due importanti fasi tettoniche (compressiva e distensiva) che hanno interessato la sequenza sedimentaria stratigrafica mesocenoica. La fase compressiva si è sviluppata dal Messiniano al Pliocene inferiore ed ha portato alla formazione di pieghe, faglie inverse e sovrascorrimenti, con conseguente accorciamento della copertura sedimentaria che in questo settore appenninico sembra essere rilevante. La tettonica distensiva postorogena ha avuto inizio probabilmente nel Pliocene superiore ed è quella che darà l'assetto morfostrutturale finale alla regione, in cui faglie dirette a prevalente direzione appenninica dislocano le precedenti strutture compressive.

Il momento parossistico della fase distensiva si raggiunge con l'attivazione di faglie antitetiche ad andamento appenninico e di altre trasversali rispetto alle principali, che hanno portato alla formazione delle depressioni tettoniche.

La configurazione finale è assimilabile ad una struttura a blocchi prismatici diversamente ribassati, in cui le aree depresse (graben) sono delimitate dagli altri elementi morfotettonici corrispondenti, cioè gli horst.

Dal Pleistocene inferiore la zona dove si sviluppano i comuni di Sassoferrato e Fabriano ha costituito un'area subsidente, sede di una sedimentazione continentale, lacustre e fluviale.

I depositi fluvio-lacustri poggiano sulla serie carbonatica e si raccordano sul lato NE agli affioramenti calcarei tramite importanti conoidi di deiezione attivi probabilmente fino al Pleistocene medio.

I processi deposizionali avvenivano contestualmente alla tettonica distensiva, fatto testimoniato dalla fagliazione e gradonatura delle conoidi di deiezione.

Nell'origine di queste imponenti conoidi ha avuto un ruolo fondamentale l'attività periglaciale Olocenica correlata alle principali fasi fredde, nel Pleistocene superiore (Wurm) e medio (Riss – Mindel), che hanno favorito la produzione di ingenti quantità di materiali detritici crioclastici.

Le faglie dirette, sono state attive per tutto il Quaternario, ed alcune di esse lo sono anche allo stato attuale, com'è deducibile dall'intensa sismicità presente nell'area.

In riferimento all'assetto generale precedente, si può affermare che i siti di progetto denominati WTG FA01, WTG FA02, WTG SA03, WTG SA04, WTG SA05, WTG SA06, WTG SA07 e WTG SA08 sono caratterizzati dalla presenza di calcari marnosi e marne calcaree di colore rosata, con interstrati marnosi rossastri e abbondanti liste e noduli di selce rossa, a luoghi calcareniti laminate, ascrivibili alla *Formazione della Scaglia Rosata* (sigla E2C7 del Foglio n. 301 "Fabriano" –in scala 1:100.000). Il sito SEU è caratterizzato invece dalla presenza di depositi fluvio-lacustri e lacustri, costituiti da conglomerati poligenici, sabbie grigio-giallastre e livelli argilloso-siltosi con gasteropodi di acqua dolce (sigla 4 del Foglio CARG N. 291 "Pergola" in scala 1:50.000). In direzione circa Nord/Ovest si riconoscono inoltre depositi di alluvioni terrazzate (sigla 3 del Foglio CARG N. 291 "Pergola" in scala 1:50.000). In linea generale, l'intero sviluppo del cavidotto in progetto è caratterizzato dalla presenza in superficie di depositi prevalentemente vegetali e/o alterati. Al di sotto dei depositi su descritti, nelle aree dove saranno ubicati gli aerogeneratori e lungo il percorso del cavidotto sono presenti depositi di calcari marnosi e marne calcaree litoidi. In particolare nel corso dei rilievi geologici eseguiti, sono stati osservati in affioramento nei siti WTG FA01 e WTG SA08 i su decripti depositi di calcari marnosi e marne calcaree litoidi. Inoltre dal rilevamento geologico eseguito e dall'esame della cartografia presente sul portale Progetto ITHACA, risulta che nelle aree di progetto e lungo

l'intero percorso del cavidotto, non sono presenti elementi tettonici riferibili a faglie attive e capaci.

Per una miglior comprensione di quanto sopra descritto, si rimanda alla **consultazione dell'elaborato** "244306_D_D_0442_Carta Geologica", nel quale è stato sovrapposto alla cartografia geologica regionale, il tracciato del cavidotto e delle opere in progetto.

4.2. TOPOGRAFIA

L'area oggetto d'intervento ricade sui territori comunali di Sassoferrato (AN) e Fabriano (AN).

Per ulteriori approfondimenti si manda ai seguenti elaborati di progetto:

- 234306_D_D_0260 Rilievo piano altimetrico delle aree di intervento - WTG FA01
- 234306_D_D_0261 Rilievo piano altimetrico delle aree di intervento - WTG FA02
- 234306_D_D_0262 Rilievo piano altimetrico delle aree di intervento - WTG SA03
- 234306_D_D_0263 Rilievo piano altimetrico delle aree di intervento - WTG SA04
- 234306_D_D_0264 Rilievo piano altimetrico delle aree di intervento - WTG SA05
- 234306_D_D_0265 Rilievo piano altimetrico delle aree di intervento - WTG SA06
- 234306_D_D_0266 Rilievo piano altimetrico delle aree di intervento - WTG SA07
- 234306_D_D_0267 Rilievo piano altimetrico delle aree di intervento - WTG SA08
- 234306_D_D_0268 Rilievo piano altimetrico delle aree di intervento – Stazione Elettrica di Utenza

4.3. IDROLOGIA

Per quanto concerne il reticolo idrografico, nell'area scorrono numerosi fossi in direzione Sud/Ovest che si raccordano tra loro e sfociano più a valle nel Torrente Marena. In direzione Ovest scorre il Rio Frosciolo e numerosi fossi che si raccorda in valle al Fosso Paccone.

Le aree occupate dal Progetto non ricadono all'interno di aree classificate a rischio idraulico dall'Autorità di Bacino delle Marche e non interferiscono con l'idrografia superficiale. Dunque per queste opere previste in progetto sussistono le condizioni di sicurezza idraulica previste dalla normativa vigente. Il solo tracciato del cavidotto MT, interrato al di sotto della viabilità esistente, invece, attraversa dei corpi idrici. Pertanto, una volta individuate tutte le possibili interferenze, si sono analizzate diverse modalità di posa in opera del solo cavidotto MT, tali da essere le più opportune per le varie sezioni d'attraversamento, condizionate a loro volta dalle condizioni esistenti.

Per quanto riguarda le modalità ed i dettagli costruttivi per la risoluzione delle interferenze si rimanda agli elaborati:

- 234306_D_R_0450 Relazione idrologica e idraulica
- 234306_D_D_0402 Dettagli costruttivi Cavidotto MT

4.4. IDROGEOLOGIA

Dall'esame della "Carta Idrogeologica della Regione Marche", appare evidente che le opere in progetto ricadono su un territorio caratterizzato dalla presenza di complessi idrogeologici di natura diversa, da quelli sedimentari di origine marina a quelli dei depositi alluvionali recenti e antichi. Dal punto di vista idrogeologico di dettaglio i terreni che affiorano nei siti d'indagine denominati WTG FA01, WTG FA02, WTG SA03, WTG SA04, WTG SA05, WTG SA06, WTG SA07 e WTG SA08 sono riferibili al *Complesso idrogeologico della Scaglia*. Questo complesso è costituito dai litotipi della Scaglia bianca, rosata e variegata ed è sostenuto dall'acquicluda delle Marne a Fucoidi. Tale complesso alimenta il maggior numero di sorgenti emergenti dalle dorsali carbonatiche, è caratterizzato da una doppia circolazione, veloce per fessurazione e carsismo e lenta per microfratturazione, e da un'infiltrazione efficace di 550-650 mm/a. Dall'analisi dello schema idrogeologico dell'Italia centrale, risulta che, la falda basale è contenuta all'interno dei depositi carbonatici. In considerazione della morfologia del sito, delle litologie affioranti e del sistema idrogeologico rilevato in zona si può affermare che non esistono evidenze che possano far ipotizzare un'interferenza tra le opere in progetto ed il

regime ipogeo. Il sito d'indagine SE è caratterizzato invece dalla presenza di terreni riferibili al Complesso idrogeologico delle pianure alluvionali e dei depositi fluvio-lacustri e lacustri.

Tale complesso è costituito da depositi di fondavalle eluvio-colluviali, argilloso-limosi e argilloso-siltoso-sabbiosi, a bassa permeabilità, che sostengono falde con forte escursione stagionale e depositi detritici di versante ad elevata permeabilità, costituiti da ghiaie poco cementate con matrice argillosa e limoso-sabbiosa, con falde libere anche permanenti che alimento sorgenti. Dal punto di vista idrogeologico, da un'anamnesi dei punti d'acqua censiti in zona e/o in possesso dello scrivente, integrata dall'analisi dello schema idrogeologico dell'Italia centrale, risulta che, lungo la verticale del sito in esame, la falda basale giace ad una profondità dal piano di campagna superiore ai 30,0 metri. In considerazione della morfologia del sito, delle litologie affioranti e del sistema idrogeologico rilevato in zona si può affermare che non esistono evidenze che possano far ipotizzare un'interferenza dell'intervento da realizzare con il regime ipogeo

Il presente paragrafo riporta una descrizione semplificata e riassuntiva di quanto approfondito nell'ambito della Relazione geologica a cui si rimanda:

- **234306_D_R_0440 Relazione geologica e geotecnica.**

4.5. STRUTTURE

Le opere strutturali di cui si compone il Progetto sono le seguenti:

- Impianto eolico:
 - Fondazioni torri.
- Stazione elettrica di utenza:
 - Edificio BT+ SCADA e TLC,
 - Edificio quadri,
 - Fondazioni apparecchiature elettriche,
 - Muro di Recinzione.

Si riportano, di seguito, le caratteristiche dimensionali delle opere strutturali su citate e calcolate nel documento specifico, a cui si rimanda:

- **234306_D_R_0452 Relazione sulle strutture**

Si precisa che la geometria delle opere strutturali **potrà subire modifiche** nel corso dei successivi livelli di progettazione.

Impianto eolico

Fondazioni torri

Il plinto di fondazione presenta una forma assimilabile a un tronco di cono con base maggiore avente diametro pari a 22,00 m e base minore avente diametro pari a 6,00 m. L'altezza massima della fondazione, misurata al centro della stessa è di 3,12 m mentre l'altezza minima misurata sull'estremità è di 1,10 m. Al centro della fondazione viene realizzato un accrescimento di 0,26 m al fine di consentire l'alloggio dell'anchor cage per l'installazione della torre eolica. Viste le caratteristiche geologiche e gli enti sollecitanti, la fondazione è del tipo indiretto fondata su n.14 pali di diametro 120cm e lunghezza pari a 27,00 m, disposti ad una distanza dal centro pari a 9,50 m.

La geometria delle opere strutturali **potrà subire modifiche** nel corso dei successivi livelli di progettazione.

Per ulteriori approfondimenti si rimanda al seguente elaborato di progetto:

- **234306_D_R_0452 Relazione sulle strutture**

Stazione Elettrica di Utenza

- Edificio BT+ SCADA e TLC,
- Edificio quadri,
- Fondazioni apparecchiature elettriche,
- Muro di Recinzione.

Si rimanda per ulteriori approfondimenti ai seguenti documenti:

- 234306_D_D_0406 Stazione elettrica di utenza - Planimetria e sezione elettromeccanica,
- 234306_D_D_0407 Stazione elettrica di utenza - Planimetria viabilità e piazzali.

Edificio BT + SCADA e TLC ed edificio quadri

Le cabine saranno preassemblate e composte da struttura in acciaio e pannelli in lamiera sandwich ancorata a plinti di fondazioni in calcestruzzo tramite struttura in acciaio.

Fondazioni apparecchiature elettriche

Le fondazioni calcolate relative al reparto 132 kV vengono indicate come segue:

- INTERRUTTORE;
- TRASFORMATORE DI CORRENTE;
- SEZIONATORE;
- TRASFORMATORE DI TENSIONE;
- SCARICATORE DI TERRA;
- TERMINALE AT;
- TRASFORMATORE DI POTENZA 132/30kV;
- PORTALE SBARRE;
- EDIFICI;
- MURI DI RECINZIONE;

In particolare si riportano le caratteristiche dimensionale delle diverse fondazioni calcolate:

Interruttore

Trattasi di una piastra di base in c.a. a contatto con il terreno avente dimensioni di 2,00x6,20x0,50m, provvista di tre gruppi da quattro tirafondi disposti a maglia quadrata, per l'installazione dell'apparecchiatura.

Trasformatore di corrente

Trattasi di una piastra di base in c.a. a contatto con il terreno sulla quale viene impostato n.1 batolo per l'ancoraggio delle apparecchiature sovrastanti. La piastra summenzionata ha dimensioni di 1,90x1,90x0,30m, mentre, il batolo ha dimensione 0,70x0,70x0,50m ed è provvisto di quattro tirafondi disposti a maglia quadrata, per l'installazione dell'apparecchiatura.

Sezionatore

Trattasi di una piastra di base in c.a. a contatto con il terreno avente dimensioni di 1,40x4,80x0,50m, provvista di dodici tirafondi disposti a maglia quadrata, per l'installazione dell'apparecchiatura.

Trasformatore di tensione e scaricatore

Trattasi di una piastra di base in c.a. a contatto con il terreno sulla quale viene impostato n.1 batolo per l'ancoraggio delle apparecchiature. La piastra summenzionata ha dimensioni di 1,60x1,60x0,30m, mentre, il batolo ha dimensione 0,70x0,70x0,50m ed è provvisto di quattro tirafondi disposti a maglia quadrata, per l'installazione dell'apparecchiatura.

Scaricatore di sovratensione

Trattasi di una piastra di base in c.a. a contatto con il terreno sulla quale viene impostato n.1 batolo per l'ancoraggio delle

apparecchiature sovrastanti.

La piastra summenzionata ha dimensioni di 1,60x1,60x0,30m, mentre, il batolo ha dimensione 0,70x0,70x0,50m ed è provvisto di quattro tirafondi disposti a maglia quadrata, per l'installazione dell'apparecchiatura.

Terminale cavo AT

Trattasi di una piastra di base in c.a. a contatto con il terreno sulla quale viene impostato n.1 batolo per l'ancoraggio delle apparecchiature. La piastra summenzionata ha dimensioni di 1,60x1,60x0,30m, mentre, il batolo ha dimensione 0,70x0,70x0,50m ed è provvisto di quattro tirafondi disposti a maglia quadrata, per l'installazione dell'apparecchiatura

Trasformatore di potenza 132/30 kV

Trattasi di una piastra in c.a. a contatto con il terreno sulla quale sono impostate delle pareti per l'appoggio dei componenti del trasformatore. Il perimetro è realizzato da paretine in c.a. in modo da formare una vasca di raccolta olio. Tale fondazione ha un'area di impronta di circa 54 mq con dimensioni 9,00x6,00x0,42m. Le pareti hanno dimensioni 6,00x0,80x1,78m, su cui sono ancorate piastre metalliche per l'appoggio del trasformatore.

Muro di recinzione

La stazione elettrica di utenza sarà delimitata da recinzioni costituita da muri a mensola in cemento armato con base rettangolare di 1,10m spessore 30 cm ed un'altezza di 1,60 m.

Su tali elementi strutturali verranno inseriti degli elementi prefabbricati in c.a. di dimensione 10x15 cm che completano la recinzione della sottostazione.

4.6. GEOTECNICA

Il presente paragrafo riporta una descrizione semplificata e riassuntiva di quanto approfondito nell'ambito della Relazione geologica e geotecnica, a cui si rimanda:

- 234306_D_R_0440 Relazione geologica e geotecnica.

I modelli geotecnici relativi ai siti d'intervento sono riportati nelle sottostanti tabelle, nelle quali gli strati sono stati individuati ricorrendo al litotipo 1, litotipo 2 e litotipo 3. Dove per:

- Litotipo 1 si intende il terreno vegetale e/o di alterazione superficiale, poco addensati
- Litotipo 2, ovvero, i calcari marnosi litoidi, calcari marnosi fratturati e sottostanti calcari litoidi e sabbie argilloso-limose con clasti poligenetici da poco a mediamente addensate;
- Litotipo 3 sono le ghiaie in matrice sabbiosa molto addensate.

Strato	γ_k KN/m ³	ϕ_k -	σ'_{k} (Mpa)	c'_k daN/cm ²	$E_{s,k}$ (Mpa)	$G_{0,k}$ (Mpa)	μ_k
Litotipo 1	15,0 - 16,0	22 - 24	-	-	10 - 20	30 - 40	0,34
Litotipo 2	21,0 - 22,0	-	42,0 - 44,0	-	150	200	0,30

Tabella 3 - Valori caratteristici dei parametri geotecnici dei siti WTG FA01, WTG FA02, WTG SA03, WTG SA04, WTG SA05, WTG SA06, WTG SA07 e WTG SA08

Strato	γ_k KN/m ³	ϕ_k °	σ'_{k} (Mpa)	c'_{k} daN/cm ²	$E_{s,k}$ (Mpa)	$G_{0,k}$ (Mpa)	μ_k
Litotipo 1	14,0 - 14,5	20 - 22	-	-	10 - 20	30 - 40	0,35
Litotipo 2	17,0 - 18,0	30 - 32	-	0,4 - 0,6	60 - 80	80 - 100	0,33
Litotipo 3	19,0 - 20,0	38 - 40	-	1 - 2	80 - 100	100 - 120	0,20

Tabella 4 - Valori caratteristici dei parametri geotecnici del sito SEU

4.7. ESPROPRI

L'art. 12 del D.Lgs. 387/2003 e s.m.i., nell'opera di razionalizzazione e semplificazione delle procedure autorizzative, attribuisce per legge la pubblica utilità alle opere di produzione di energia elettrica da fonti rinnovabili. Ciò consente al promotore dell'opera di avvalersi del diritto di beneficiare della procedura espropriativa per ottenere la disponibilità delle aree, ai sensi e nei limiti previsti dal DM 10 settembre 2010 lettere c) e d) del punto 13.1, secondo cui:

- per gli impianti eolici la procedura espropriativa può essere richiesta sia per l'area su cui realizzare l'impianto, che per quella destinata alle opere connesse (e relative vie di accesso).

Nel caso in esame, per le aree occupate dagli aerogeneratori e dalle piazzole definitive si prevede l'esproprio, ovvero l'acquisizione totale o parziale del fondo. Per le piazzole e la viabilità di costruzione, invece, si prevede l'occupazione temporanea, non preordinata all'esproprio, che consiste nell'occupazione totale o parziale del fondo in modo temporaneo, durante la fase cantiere. Per la viabilità definitiva e per gli elettrodotti interrati si prevede la **servitù di passaggio e cavidotto**, che consistono rispettivamente nel diritto di accesso alle opere e nel diritto di passaggio delle condutture elettriche. Infine, è prevista la **servitù di sorvolo/aerea**, servitù non tipizzata dalla legge, generata dalla presenza dell'aerogeneratore, le cui pale determinano un'invasione aerea del suolo, dei fondi attigui a quello su cui insiste l'opera.

L'estensione, i confini, i dati catastali delle aree interessate ed il piano particellare sono analizzati nel dettaglio nei seguenti documenti:

- 234306_D_T_0477 Elenco dei beni soggetti all'apposizione del vincolo preordinato all'esproprio
- 234306_D_R_0479 Relazione di stima
- 234306_D_T_0480 Piano particellare di esproprio Analitico
- 234306_D_D_0481 Piano particellare di esproprio grafico: Foglio 1
- 234306_D_D_0482 Piano particellare di esproprio grafico: Foglio 2
- 234306_D_D_0483 Piano particellare di esproprio grafico: Foglio 3
- 234306_D_D_0484 Piano particellare di esproprio grafico: Foglio 4
- 234306_D_D_0485 Piano particellare di esproprio grafico: Foglio 5
- 234306_D_D_0486 Piano particellare di esproprio grafico: Foglio 6
- 234306_D_D_0487 Piano particellare di esproprio grafico: Foglio 7

4.8. PAESAGGIO

Il Paesaggio può essere descritto attraverso l'analisi delle sue componenti fondamentali:

- la componente naturale,
- la componente antropico – culturale,
- la componente percettiva.

Con riferimento alla *componente naturale* si evidenzia che l'area di intervento del Progetto prevalentemente caratterizzato da ambienti semi-naturali, principalmente praterie e aree boscate, e territori agricoli in cui si riconoscono "boschi di latifoglie", "Aree a

vegetazione boschiva ed arbustiva in evoluzione", "aree a pascolo naturale e praterie", "Aree a vegetazione boschiva e arbustiva" e "seminativi in aree non irrigue".

Si osserva che, nell'area vasta, sono presenti prevalentemente aree boscate e agricole, con l'insediamento, di tipo accentrato, che si localizza in corrispondenza dei pianori sommitali e degli alti morfologici a maggiore stabilità. Il territorio è caratterizzato da insediamenti spesso isolati sulle alture e da nuclei sparsi e isolati.

In merito alla *componente antropico-culturale*, trattandosi di un contesto prevalentemente caratterizzato da ambienti semi-naturali, principalmente praterie e aree boscate, influisce molto sulla distribuzione e sull'importanza di beni di pregio architettonico collocati all'interno dei centri urbani.

In merito alla *componente percettiva*, sono stati individuati dei punti sensibili, quali i beni tutelati ai sensi dell'art. 134, comma 1, lettera b) del Codice, ovvero le "aree tutelate per legge", le strade di interesse paesaggistico o storico culturale o ancora luoghi di normale fruizione, dai quali si può godere del paesaggio in esame.

Quest'ultimo si presenta aperto, spoglio, la cui suggestione è legata ad una sobria e desolata monotonia, con aspetti cromatici che mutano fortemente nel corso delle stagioni. Le aree sono essenzialmente pascolative, marginate da fitte fasce boscate e caratterizzate da una rete infrastrutturale secondaria connessa a quella principale e dalla presenza di case e nuclei rurali. L'area di inserimento dell'impianto è caratterizzata, dunque, da un paesaggio dai caratteri sostanzialmente uniformi e comuni, che si ripetono in tutta la fascia collinare.

Si precisa inoltre che le aree interessate dal progetto sono tutte poco frequentate.

A fronte della generale condizione visiva, la quantificazione (o magnitudo) di impatto paesaggistico, per i punti d'osservazione considerati, viene effettuata con l'ausilio di parametri euristici che tengono conto da un lato del valore del contesto paesaggistico e dall'altro dalla visibilità dell'area in esame.

Il valore medio dell'Impatto è circa pari a 4, risultando dunque basso. Il valore medio dell'impatto risulta, pertanto, non significativo, così come l'analisi degli impatti sui singoli punti sensibili, evidenzia un risultato, anche nei casi più esposti, contenuto in un valore di 6 su un punteggio di 16, pari al massimo impatto.

Tale analisi dimostra come l'intervento, laddove percepibile, venga assorbito dallo sfondo senza alterare gli elementi visivi prevalenti e le viste da e verso i centri abitati e i principali punti di interesse.

Il ridotto numero di aerogeneratori, la configurazione del layout e le elevate interdistanze fanno sì che non vengano prodotte interferenze tali da pregiudicare il riconoscimento o la percezione dei principali elementi di interesse ricadenti nell'ambito di visibilità dell'impianto. In una relazione di prossimità e dalla media distanza, nell'ambito di una visione di insieme e panoramica, le scelte insediative, architettoniche effettuate, fanno sì che l'intervento non abbia capacità di alterazione significativa.

Per ulteriori approfondimenti, si rimanda al seguente documento:

- 234306_D_R_0421 Relazione paesaggistica ai sensi del D.P.C.M. 12.12.2005.

4.9. AMBIENTE

La trattazione dettagliata dell'inserimento del Progetto nel contesto ambientale viene effettuata nello Studio di Impatto ambientale, a cui si rimanda per gli opportuni approfondimenti:

- 234306_D_R_0210 Studio di Impatto ambientale.

Volendo sintetizzare gli aspetti più rilevanti, si precisa che, accanto ad una descrizione qualitativa della tipologia delle opere, delle ragioni per le quali esse sono necessarie, dei vincoli riguardanti l'ubicazione, delle alternative prese in esame, compresa l'alternativa zero, si è cercato di individuare in maniera quali-quantitativa la natura, l'entità e la tipologia dei potenziali impatti da queste generate sull'ambiente circostante inteso nella sua più ampia accezione. Per tutte le tematiche ambientali considerate è stata effettuata una

stima delle potenziali interferenze, sia positive che negative, nella fase di cantiere, d'esercizio e di dismissione, con la descrizione delle misure previste per evitare, ridurre e se possibile compensare gli eventuali impatti negativi.

In particolare, si è osservato che l'intervento proposto risulta in linea con le linee guida dell'Unione Europea che prevedono:

- sviluppo delle fonti rinnovabili;
- aumento della sicurezza degli approvvigionamenti e diminuzione delle importazioni;
- integrazione dei mercati energetici;
- promozione dello sviluppo sostenibile, con riduzione delle emissioni di CO₂.

Inoltre, dall'analisi degli impatti dell'opera emerge che:

- il Progetto interessa aree semi-naturali e/o aree agricole e/o già urbanizzate (come la viabilità esistente), non interessando habitat segnalati nei Formulari Standard delle aree appartenenti alla Rete Natura 2000;
- l'effetto delle opere sugli habitat di specie vegetali ed animali è stato considerato sempre basso-medio in quanto la realizzazione del Progetto non andrà a modificare in modo significativo gli equilibri attualmente esistenti;
- la quantificazione (o magnitudo) dell'impatto paesaggistico, per i punti d'osservazione considerati, conduce ad un valore medio dell'Impatto circa pari a 4, risultando basso. Tale analisi dimostra come l'intervento, laddove percepibile, venga assorbito dallo sfondo senza alterare gli elementi visivi prevalenti e le viste da e verso i centri abitati e i principali punti di interesse;
- alla luce delle misurazioni effettuate e relativi calcoli previsionali, si evince che il parco eolico in progetto non apporterà variazioni significative al clima acustico ambientale nell'area circostante il lotto di intervento;
- nell'area in esame non sussistono condizioni tali da lasciar presupporre la presenza di radiazioni elettromagnetiche al di fuori della norma. L'analisi degli impatti ha infatti concluso questi essere non significativi sulla popolazione;
- la realizzazione del Progetto, comportando creazione di lavoro, ha un effetto positivo sulla componente socioeconomica, in aree che vivono in maniera importante il fenomeno della disoccupazione. L'iniziativa in progetto in un contesto così depresso potrebbe essere volano di sviluppo di nuove professionalità e assicurare un ritorno equo ai conduttori dei lotti su cui si andranno ad inserire gli aerogeneratori senza tuttavia precludergli la possibilità di continuare ad utilizzare tali terreni per le attività agricole;
- si effettueranno interventi sia per l'adeguamento della viabilità esistente, sia per la realizzazione dei brevi nuovi tratti stradali per l'accesso alle singole piazzole attualmente non servite da viabilità alcuna. Fermo restando il carattere necessariamente provvisorio degli interventi maggiormente impattanti sullo stato attuale di alcuni luoghi e tratti della viabilità esistente, si prende atto del fatto che la maggioranza degli interventi risultano percepibili come utili forme di adeguamento permanente della viabilità, a tutto vantaggio dell'attività agricola attualmente in essere in vaste aree dell'ambito territoriale interessate dal progetto, dell'attività di prevenzione e gestione degli incendi, nonché della maggiore accessibilità e migliore fruibilità di aree di futura accresciuta attrattività.

Da un'attenta analisi di valutazione degli impatti si evince quanto, comunque già noto, sia sostenibile complessivamente l'intervento proposto e compatibile con l'area di progetto. Gli impianti eolici non costituiscono di per sé effetti impattanti e deleteri per l'ambiente nell'area di impianto, anzi, in linea di massima portano benessere, opportunità e occupazione. La presenza dell'impianto potrà diventare persino un'attrattiva turistica se potenziata con accorgimenti opportuni, come l'organizzazione di visite guidate per scolaresche o gruppi, ai quali si mostrerà l'importanza delle energie rinnovabili ai fini di uno sviluppo sostenibile.

In ogni caso, le mitigazioni effettuate per componente consentiranno di diminuire gli impatti, seppur minimi, nelle varie azioni in fase di cantiere, di esercizio e di dismissione, al fine di garantire la protezione delle componenti ambientali.

Si precisa che, qualora sia ritenuto necessario, in qualsiasi momento di vita dell'impianto, si potranno prevedere ulteriori interventi di mitigazione.

4.10. IMMOBILI DI INTERESSE STORICO ARTISTICO E ARCHEOLOGICO

Dal sito vincoliinretegeo.beniculturali.it, si evince che nell'area di intervento dell'impianto eolico non vi sono beni architettonici vincolati e aree archeologiche ai sensi dell'art. 10 del D.Lgs. 42/2004 e s.m.i. Tali beni risultano ubicati esternamente ai siti interessati dagli interventi e pertanto non sono previste prescrizioni ostative alla realizzazione del progetto.

Per ulteriori approfondimenti si rimanda ai seguenti documenti tecnici:

- 234306_D_R_0421 Relazione paesaggistica ai sensi del D.P.C.M. 12.12.2005
- 234306_D_R_0510 Relazione archeologica.

4.11. INDAGINI E STUDI

Per le indagini e gli studi specialistici condotti nell'ambito nel presente Progetto si rimanda ai seguenti documenti:

- 234306_D_R_0210 Studio di Impatto Ambientale,
- 234306_D_R_0214 Studio di Incidenza
- 234306_D_R_0421 Relazione paesaggistica ai sensi del D.P.C.M. 12.12.2005,
- 234306_D_R_0431 Relazione di calcolo della gittata,
- 234306_D_R_0432 Relazione di shadow flickering,
- 234306_D_R_0433 Relazione sull'elettromagnetismo (D.P.C.M. 08/07/03 e D.M. 29/05/08),
- 234306_D_R_0434 Relazione previsionale di impatto acustico,
- 234306_D_R_0435 Relazione anemologica,
- 234306_D_R_0440 Relazione geologica e geotecnica,
- 234306_D_R_0450 Relazione idrologica e idraulica,
- 234306_D_R_0451 Relazione preliminare sulla gestione delle terre e rocce da scavo,
- 234306_D_R_0452 Relazione sulle strutture,
- 234306_D_R_0465 Relazione tecnico impiantistica,
- 234306_D_R_0467 Relazione avifauna,
- 234306_D_R_0510 Relazione archeologica.

5. DESCRIZIONE DELLE OPERE

5.1. DATI GENERALI D'IMPIANTO

Il progetto ha i seguenti dati generali:

- n. 8 aerogeneratori, ciascuno con potenza massima di 5,95 MW, rotore tripala a passo variabile, diametro massimo pari a 155 m e altezza complessiva massima fuori terra pari a 200 m;
- viabilità di accesso, con carreggiata di larghezza pari a 5,00 m;
- n. 8 piazzole di costruzione, necessarie per accogliere temporaneamente sia i componenti delle macchine che i mezzi necessari al sollevamento dei vari elementi. Tali piazzole, a valle del montaggio degli aerogeneratori, verranno ridotte e avranno una superficie tale da consentire le operazioni di manutenzione dell'impianto;
- rete di elettrodotto interrato di collegamento interno fra gli aerogeneratori;
- rete di elettrodotto interrato costituito da dorsali di collegamento tra gli aerogeneratori e la Stazione Elettrica di Utenza;
- Stazione Elettrica di Utenza;

- Impianto di Utenza per la Connessione;
- Impianto di rete per la connessione che sarà realizzato all'interno della nuova stazione elettrica 132 kV di "Sassoferrato";
- Stazione elettrica 132 kV di "Sassoferrato";
- Raccordi aerei.

5.2. CARATTERISTICHE TECNICHE DEL PROGETTO

5.2.1. AEROGENERATORI

Un aerogeneratore o una turbina eolica trasforma l'energia cinetica posseduta dal vento in energia elettrica senza l'utilizzo di alcun combustibile e passando attraverso lo stadio di conversione in energia meccanica di rotazione effettuato dalle pale. Come illustrato meglio di seguito, al fine di sfruttare l'energia cinetica contenuta nel vento, convertendola in energia elettrica una turbina eolica utilizza diversi componenti sia meccanici che elettrici. In particolare, il rotore (pale e mozzo) estrae l'energia dal vento convertendola in energia meccanica di rotazione e costituisce il "motore primo" dell'aerogeneratore, mentre la conversione dell'energia meccanica in elettrica è effettuata grazie alla presenza di un generatore elettrico.

Un aerogeneratore richiede una velocità minima del vento (cut-in) di 2-4 m/s ed eroga la potenza di progetto ad una velocità del vento di 10-14 m/s. A velocità elevate, generalmente di 20-25 m/s (cut-off) la turbina viene arrestata dal sistema frenante per ragioni di sicurezza. Il blocco può avvenire con veri e propri freni meccanici che arrestano il rotore o, per le pale ad inclinazione variabile "nascondendo" le stesse al vento mettendole nella cosiddetta posizione a "bandiera".

Le turbine eoliche possono essere suddivise in base alla tecnologia costruttiva in due macro-famiglie:

- turbine ad asse verticale - VAWT (Vertical Axis Wind Turbine),
- turbine ad asse orizzontale - HAWT (Horizontal Axis Wind Turbine).

Le turbine VAWT costituiscono l'1% delle turbine attualmente in uso, mentre il restante 99% è costituito dalle HAWT. Delle turbine ad asse orizzontale, circa il 99% di quelle installate è a tre pale mentre l'1% a due pale.

L'aerogeneratore eolico ad asse orizzontale è costituito da una torre tubolare in acciaio che porta alla sua sommità la **navicella**, all'interno della quale sono alloggiati l'albero di trasmissione lento, il moltiplicatore di giri, l'albero veloce, il generatore elettrico ed i dispositivi ausiliari. All'estremità dell'albero lento, corrispondente all'estremo anteriore della navicella, è fissato il **rotore** costituito da un mozzo sul quale sono montate le pale. La navicella può ruotare rispetto al sostegno in modo tale da tenere l'asse della macchina sempre parallela alla direzione del vento (movimento di imbardata); inoltre è dotata di un sistema di controllo del passo che, in corrispondenza di alta velocità del vento, mantiene la produzione di energia al suo valore nominale indipendentemente dalla temperatura e dalla densità dell'aria; in corrispondenza invece di bassa velocità del vento, il sistema a passo variabile e quello di controllo ottimizzano la produzione di energia scegliendo la combinazione ottimale tra velocità del rotore e angolo di orientamento delle pale in modo da avere massimo rendimento.

Torre di sostegno

La torre è caratterizzata da quattro moduli tronco conici in acciaio ad innesto. I tronconi saranno realizzati in officina quindi trasportati e montati in cantiere. Alla base della torre ci sarà una porta che permetterà l'accesso ad una scala montata all'interno, dotata ovviamente di opportuni sistemi di protezione (parapetti). La torre sarà protetta contro la corrosione da un sistema di verniciatura multistrato. Allo scopo di ridurre al minimo la necessità di raggiungere la navicella tramite le scale, il sistema di controllo del convertitore e di comando dell'aerogeneratore saranno sistemati in quadri montati su una piattaforma separata alla base della torre. L'energia elettrica prodotta verrà trasmessa alla base della torre tramite cavi installati su una passerella verticale ed opportunamente schermati. Per la trasmissione dei segnali di controllo alla navicella saranno installati cavi a fibre ottiche. Torri, navicelle e pali saranno realizzati con colori che si inseriscono armonicamente nell'ambiente circostante, fatte salve altre tonalità derivanti da disposizioni di

sicurezza.

Pale

Le pale sono in fibra di vetro rinforzata con resina epossidica e fibra di carbonio. Esse sono realizzate con due gusci ancorati ad una trave portante e sono collegate al mozzo per mezzo di cuscinetti che consentono la rotazione della pala attorno al proprio asse (pitch system). I cuscinetti sono sferici a 4 punte e vengono collegati al mozzo tramite bulloni.

Navicella

La navicella ospita al proprio interno la catena cinematica che trasmette il moto dalle pale al generatore elettrico. Una copertura in fibra di vetro protegge i componenti della macchina dagli agenti atmosferici e riduce il rumore prodotto a livelli accettabili. Sul retro della navicella è posta una porta attraverso la quale, mediante l'utilizzo di un palanco, possono essere rimossi attrezzature e componenti della navicella. L'accesso al tetto avviene attraverso un lucernario. La navicella, inoltre, è provvista di illuminazione.

Sistema frenante

Il sistema frenante, attraverso la "messa in bandiera" delle pale e l'azionamento del freno di stazionamento dotato di sistema idraulico, permette di arrestare all'occorrenza la rotazione dell'aerogeneratore. È presente anche un sistema di frenata d'emergenza a ganasce che, tramite attuatori idraulici veloci, ferma le pale in brevissimo tempo. Tale frenata, essendo causa di importante fatica meccanica per tutta la struttura della torre, avviene solo in caso di avaria grave, di black-out della rete o di intervento del personale attraverso l'azionamento degli appositi pulsanti di emergenza.

Rotore

Il rotore avrà una velocità di rotazione variabile. Combinato con un sistema di regolazione del passo delle pale, fornisce la migliore resa possibile adattandosi nel contempo alle specifiche della rete elettrica (accoppiamento con generatore) e minimizzando le emissioni acustiche. Le pale, a profilo alare, sono ottimizzate per operare a velocità variabile e saranno protette dalle scariche atmosferiche da un sistema parafulmine integrato. L'interfaccia tra il rotore ed il sistema di trasmissione del moto è il mozzo. I cuscinetti delle pale sono imbullonati direttamente sul mozzo, che sostiene anche le flange per gli attuatori di passo e le corrispondenti unità di controllo. Il gruppo mozzo è schermato secondo il principio della gabbia di Faraday, in modo da fornire la protezione ottimale ai componenti elettronici installati al suo interno. Il mozzo sarà realizzato in ghisa fusa a forma combinata di stella e sfera, in modo tale da ottenere un flusso di carico ottimale con un peso dei componenti ridotto e con dimensioni esterne contenute.

Durante il funzionamento sistemi di controllo della velocità e del passo interagiscono per ottenere il rapporto ottimale tra massima resa e minimo carico. Con bassa velocità del vento e a carico parziale il generatore eolico opera a passo delle pale costante e velocità del rotore variabile, sfruttando costantemente la miglior aerodinamica possibile al fine di ottenere un'efficienza ottimale. La bassa velocità del rotore è piacevole e mantiene bassi i livelli di emissione acustica. A potenza nominale e ad alte velocità del vento il sistema di controllo del rotore agisce sull'attuatore del passo delle pale per mantenere una generazione di potenza costante; le raffiche di vento fanno accelerare il rotore che viene gradualmente rallentato dal controllo del passo. Questo sistema di controllo permette una riduzione significativa del carico sul generatore eolico fornendo contemporaneamente alla rete energia ad alto livello di compatibilità. Le pale sono collegate al mozzo mediante cuscinetti a doppia corona di rulli a quattro contatti ed il passo è regolato autonomamente per ogni pala. Gli attuatori del passo, che ruotano con le pale, sono motori a corrente continua ed agiscono sulla dentatura interna dei cuscinetti a quattro contatti tramite un ingranaggio epicicloidale a bassa velocità. Per sincronizzare le regolazioni delle singole pale viene utilizzato un controller sincrono molto rapido e preciso. Per mantenere operativi gli attuatori del passo in caso di guasti alla rete o all'aerogeneratore ogni pala del rotore ha un proprio set di batterie che ruotano con la pala. Gli attuatori del passo, il carica batteria ed il sistema di controllo sono posizionati nel mozzo del rotore in modo da essere

completamente schermati e quindi protetti in modo ottimale contro gli agenti atmosferici o i fulmini. Oltre a controllare la potenza in uscita il controllo del passo serve da sistema di sicurezza primario.

Durante la normale azione di frenaggio i bordi d'attacco delle pale vengono ruotati in direzione del vento. Il meccanismo di controllo del passo agisce in modo indipendente su ogni pala. Pertanto, nel caso in cui l'attuatore del passo dovesse venire a mancare su due pale, la terza può ancora riportare il rotore sotto controllo ad una velocità di rotazione sicura nel giro di pochi secondi. In tal modo si ha un sistema di sicurezza a tripla ridondanza. Quando l'aerogeneratore è in posizione di parcheggio, le pale del rotore vengono messe a bandiera. Ciò riduce nettamente il carico sull'aerogeneratore, e quindi sulla torre. Tale posizione, viene pertanto attuata in condizioni climatiche di bufera.

Sistema di controllo

Tutto il funzionamento dell'aerogeneratore è controllato da un sistema a microprocessori che attua un'architettura multiprocessore in tempo reale. Tale sistema è collegato a un gran numero di sensori mediante cavi a fibre ottiche. In tal modo si garantisce la più alta rapidità di trasferimento del segnale e la maggior sicurezza contro le correnti vaganti o i colpi di fulmine. Il computer installato nell'impianto definisce i valori di velocità del rotore e del passo delle pale e funge quindi anche da sistema di supervisione dell'unità di controllo distribuite dell'impianto elettrico e del meccanismo di controllo del passo alloggiato nel mozzo.

La tensione di rete, la fase, la frequenza, la velocità del rotore e del generatore, varie temperature, livelli di vibrazione, la pressione dell'olio, l'usura delle pastiglie dei freni, l'avvolgimento dei cavi, nonché le condizioni meteorologiche vengono monitorate continuamente. Le funzioni più critiche e sensibili ai guasti vengono monitorate con ridondanza. In caso di emergenza si può far scattare un rapido arresto mediante un circuito cablato in emergenza, persino in assenza del computer e dell'alimentazione esterna. Tutti i dati possono essere monitorati a distanza in modo da consentirne il telecontrollo e la tele gestione di ogni singolo aerogeneratore.

Impianto elettrico del generatore eolico

L'impianto elettrico è un componente fondamentale per un rendimento ottimale ed una fornitura alla rete di energia di prima qualità. Il generatore asincrono a doppio avvolgimento consente il funzionamento a velocità variabile con limitazione della potenza da inviare al circuito del convertitore, ed in tal modo garantisce le condizioni di maggior efficienza dell'aerogeneratore. Con vento debole la bassa velocità di inserimento va a tutto vantaggio dell'efficienza, riduce le emissioni acustiche, migliora le caratteristiche di fornitura alla rete. Il generatore a velocità variabile livella le fluttuazioni di potenza in condizioni di carico parziale ed offre un livellamento quasi totale in condizioni di potenza nominale. Ciò porta a condizioni di funzionamento più regolari dell'aerogeneratore e riduce nettamente i carichi dinamici strutturali. Le raffiche di vento sono "immagazzinate" dall'accelerazione del rotore e sono convogliate gradatamente alla rete. La tensione e la frequenza fornite alla rete restano assolutamente costanti. Inoltre, il sistema di controllo del convertitore può venire adattato ad una grande varietà di condizioni di rete e può persino servire reti deboli. Il convertitore è controllato attraverso circuiti di elettronica di potenza da un microprocessore a modulazione di ampiezza d'impulso. La fornitura di corrente è quasi completamente priva di flicker, la gestione regolabile della potenza reattiva, la bassa distorsione, ed il minimo contenuto di armoniche definiscono una fornitura di energia eolica di alta qualità.

La bassa potenza di cortocircuito permette una migliore utilizzazione della capacità di rete disponibile e può evitare costosi interventi di potenziamento della rete. Grazie alla particolare tecnologia delle turbine previste, non sarà necessaria la realizzazione di una cabina di trasformazione BT/MT, **alla base di ogni palo in quanto questa è già alloggiata all'interno della torre d'acciaio**; il trasformatore BT/MT, con la relativa quadristica fa parte dell'aerogeneratore ed è interamente installato all'interno dell'aerogeneratore stesso, a base torre. Per la Rete è stato individuato un trasformatore; il gruppo sarà collegato alla rete attraverso pozzetti di linea per mezzo di cavi posati direttamente in cavidotti interrati convenientemente segnalati.

Fondazioni

Il plinto di fondazione presenta una forma assimilabile a un tronco di cono con base maggiore avente diametro pari a 22,00 m e base minore avente diametro pari a 6,00 m. L'altezza massima della fondazione, misurata al centro della stessa è di 3,12 m mentre l'altezza minima misurata sull'estremità è di 1,10 m. Al centro della fondazione viene realizzato un accrescimento di 0,26 m al fine di consentire l'alloggio dell'anchor cage per l'installazione della torre eolica. Viste le caratteristiche geologiche e gli enti sollecitanti, la fondazione è del tipo indiretto fondata su n.14 pali di diametro 120cm e lunghezza pari a 27,00 m, disposti ad una distanza dal centro pari a 9,50 m. Le dimensioni *potranno subire modifiche* nel corso dei successivi livelli di progettazione.

Per le opere oggetto della presente relazione si prevede l'utilizzo dei seguenti materiali:

Calcestruzzo per opere di fondazione

Classe di esposizione	XC2
Classe di resistenza	C32/40
Resist, caratteristica a compressione cilindrica	$f_{ck} = 32 \text{ N/mm}^2$
Resist, caratteristica a compressione cubica	$R_{ck} = 40 \text{ N/mm}^2$
Modulo elastico	$E_c = 33350 \text{ N/mm}^2$
Resist, di calcolo a compressione	$f_{cd} = 18,13 \text{ N/mm}^2$
Resist, caratteristica a trazione	$f_{ctk} = 2,11 \text{ N/mm}^2$
Resist, di calcolo a trazione	$f_{ctd} = 1,41 \text{ N/mm}^2$
Resist, caratteristica a trazione per flessione	$f_{ctk} = 2,53 \text{ N/mm}^2$
Resist, di calcolo a trazione per flessione	$f_{ctd} = 1,68 \text{ N/mm}^2$
Rapporto acqua/cemento max	0,55
Contenuto cemento min	300 kg/m ³
Diametro inerte max	32 mm
Classe di consistenza	S4

Acciaio per armature c.a.

Acciaio per armatura tipo	B450C
Tensione caratteristica di snervamento	$f_{yk} = 450 \text{ N/mm}^2$
Tensione caratteristica di rottura	$f_{tk} = 540 \text{ N/mm}^2$
Modulo elastico	$E_s = 210000 \text{ N/mm}^2$

Dati caratteristici

Posizione rotore: sopravvento
Regolazione di potenza: a passo variabile
Diametro rotore: **155 m**;
Area spazzata: **18.869,19 m²**
Direzione di rotazione: senso orario
Temperatura di esercizio: -20°C / +40°C
Velocità del vento all'avviamento: 3 m/s
Arresto per eccesso di velocità del vento: 25 m/s
Freni aerodinamici: messa in bandiera totale
Numero di pale: 3

5.2.2. VIABILITÀ E PIAZZOLE

Piazzole di costruzione

Il montaggio dell'aerogeneratore richiede la predisposizione di aree di dimensioni e caratteristiche opportune, necessarie per accogliere temporaneamente sia i componenti delle macchine (elementi della torre, pale, navicella, mozzo, etc.) che i mezzi necessari al sollevamento dei vari elementi. In corrispondenza della zona di collocazione della turbina si realizza una piazzola provvisoria delle dimensioni, come di seguito riportate, diverse in base all'orografia del suolo e alle modalità di deposito e montaggio della componentistica delle turbine, disposta in piano e con superficie in misto granulare, quale base di appoggio per le sezioni della torre, la navicella, il mozzo e l'ogiva. Le dimensioni planimetriche massime delle singole piazzole sono di circa 51 x 61 m.

Lungo un lato della piazzola, su un'area idonea, si prevede area per lo stoccaggio blade, in seguito calettate sul mozzo mediante una idonea gru, con cui si prevede anche al montaggio dell'ogiva. Il montaggio dell'aerogeneratore (cioè, in successione, degli elementi della torre, della navicella e del rotore) avviene per mezzo di una gru tralicciata, posizionata a circa 25-30 m dal centro della torre e precedentemente assemblata sul posto; si ritiene pertanto necessario realizzare uno spazio idoneo per il deposito degli elementi del braccio della gru tralicciata.

Parallelamente a questo spazio si prevede una pista per il transito dei mezzi ausiliari al deposito e montaggio della gru, che si prevede coincidente per quanto possibile con la parte terminale della strada di accesso alla piazzola al fine di limitare al massimo le aree occupate durante i lavori.



Figura 2 – Piazzola per il montaggio dell'aerogeneratore

Viabilità di costruzione

La viabilità interna sarà costituita da una serie di strade e di piste di accesso che consentiranno di raggiungere agevolmente tutte le postazioni in cui verranno collocati gli aerogeneratori.

Tale viabilità interna sarà costituita sia da strade già esistenti che da nuove strade appositamente realizzate.

Le strade esistenti verranno adeguate in alcuni tratti per rispettare i raggi di curvatura e l'ingombro trasversale dei mezzi di trasporto dei componenti dell'aerogeneratore. Tali adeguamenti consisteranno quindi essenzialmente in raccordi agli incroci di strade e ampliamenti della sede stradale nei tratti di minore larghezza, per la cui esecuzione sarà richiesta l'asportazione, lateralmente alle strade, dello strato superficiale di terreno vegetale e la sua sostituzione con uno strato di misto granulare stabilizzato. Le piste di nuova costruzione avranno una larghezza di 5 m e su di esse, dopo l'esecuzione della necessaria compattazione, verrà steso uno strato di geotessile, quindi verrà realizzata una fondazione in materiale arido compattato di 40 cm e infine uno strato superficiale di misto granulare stabilizzato dallo spessore di 10 cm. Verranno eseguite opere di scavo, compattazione e stabilizzazione nonché

riempimento con inerti costipati e rullati così da avere un sottofondo atto a sostenere i carichi dei mezzi eccezionali nelle fasi di accesso e manovra. La costruzione delle strade di accesso in fase di cantiere e di quelle definitive dovrà rispettare adeguate pendenze sia trasversali che longitudinali allo scopo di consentire il drenaggio delle acque impedendo gli accumuli in prossimità delle piazzole di lavoro degli aerogeneratori. A tal fine le strade dovranno essere realizzate con sezione a pendenza con inclinazione di circa il 2%.

Piazzole e viabilità in fase di ripristino

A valle del montaggio dell'aerogeneratore, tutte le aree adoperate per le operazioni verranno ripristinate, tornando così all'uso originario, e la piazzola verrà ridotta per la fase di esercizio dell'impianto ad una superficie di circa 1.952 m², compresa l'area occupata dalla fondazione, atte a consentire lo stazionamento di una eventuale autogru da utilizzarsi per lavori di manutenzione.

5.2.3. CAVIDOTTI MT

Al di sotto della viabilità interna al parco o al di sotto delle proprietà private, correranno i cavi di media tensione che trasmetteranno l'energia elettrica prodotta dagli aerogeneratori alla stazione elettrica di utenza e quindi alla rete elettrica nazionale.

Caratteristiche Elettriche del Sistema MT

Tensione nominale di esercizio (U)	30 kV	
Tensione massima (Um)	36 kV	
Frequenza nominale del sistema	50 Hz	
stato del neutro	isolato	
Massima corrente di corto circuito trifase		(1)
Massima corrente di guasto a terra monofase e durata		(1)

Note:

(1) da determinare durante la progettazione esecutiva dei sistemi elettrici.

Cavo 30 kV: Caratteristiche Tecniche e Requisiti

Tensione di esercizio (Ue) 30 kV

Tipo di cavo: Cavo 30 kV unipolare schermato con isolamento estruso, riunito ad elica visibile.

Note:

Sigla di identificazione	ARE4H5E
Conduttori	Alluminio
Isolamento	Mescola di polietilene reticolato (qualità DIX 8)
Schermo	Nastro di alluminio
Guaina esterna	Da definire durante la progettazione esecutiva dei sistemi elettrici
Potenza da trasmettere	Da definire durante la progettazione esecutiva dei sistemi elettrici
Sezione conduttore	Da definire durante la progettazione esecutiva dei sistemi elettrici
Messa a terra della guaina	Da definire durante la progettazione esecutiva dei sistemi elettrici
Tipo di posa	Direttamente interrato

Buche e Giunti

Nelle buche giunti si prescrive di realizzare una scorta sufficiente a poter effettuare un eventuale nuovo giunto (le dimensioni della buca giunti devono essere determinate dal fornitore in funzione del tipo di cavo MT utilizzato ed in funzione delle sue scelte operative).

Nella seguente figura si propone un tipico in cui si evidenzia il richiesto sfasamento dei giunti di ogni singola fase.

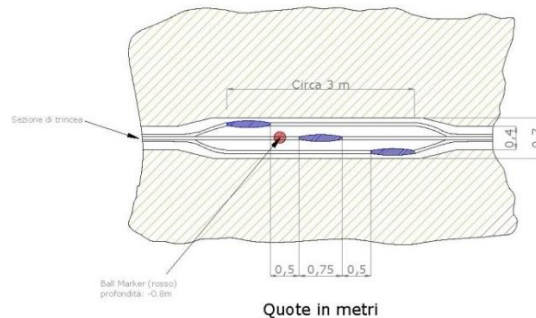

Sono prescritte le seguenti ulteriori indicazioni:

- Il fondo della buca giunti deve garantire che non vi sia ristagno di acqua piovana o di corrivazione, se necessario, le buche giunti si devono posizionare in luoghi appositamente studiati per evitare i ristagni d'acqua. Gli strati di ricoprimento sino alla quota di posa della protezione saranno eseguiti come nella sezione di scavo,
- La protezione, che nella trincea corrente può essere in PVC, nelle buche giunti deve essere sostituita da lastre in cls armato delle dimensioni 50 X 50 cm e spessore minimo pari a cm 4, dotate di golfari o maniglie per la movimentazione, Tutta la superficie della buca giunti deve essere "ricoperta" con dette lastre, gli strati superiori di ricoprimento saranno gli stessi descritti per la sezione corrente in trincea,
- Segnalamento della buca giunti con le "ball marker".

Posa dei cavi

La posa dei cavi di potenza sarà preceduta dal livellamento del fondo dello scavo e la posa di un cavidotto in tritubo DN50, per la posa dei cavi di comunicazione in fibra ottica. Tale tubo protettivo dovrà essere posato nella trincea in modo da consentire l'accesso ai cavi di potenza (apertura di scavo) per eventuali interventi di riparazione ed esecuzione giunti senza danneggiare il cavo di comunicazione.

La posa dei tubi dovrà avvenire in maniera tale da evitare ristagni di acqua (pendenza) e avendo cura nell'esecuzione delle giunzioni. Durante la posa delle tubazioni sarà inserito in queste un filo guida in acciaio.

La posa dovrà essere eseguita secondo le prescrizioni della Norma CEI 11-17, in particolare per quanto riguarda le temperature minime consentite per la posa e i raggi di curvatura minimi.

La bobina deve essere posizionata con l'asse di rotazione perpendicolare al tracciato di posa ed in modo che lo svolgimento del cavo avvenga dall'alto evitando di invertire la naturale curvatura del cavo nella bobina.

Scavi e Rinterri

Lo scavo sarà a sezione ristretta, con una larghezza variabile da cm 50 a 100 al fondo dello scavo; la sezione di scavo sarà parallelepipedica con le dimensioni come da particolare costruttivo relativo al tratto specifico.

Dove previsto, sul fondo dello scavo, verrà realizzato un letto di sabbia lavata e vagliata, priva di elementi organici, a bassa resistività e del diametro massimo pari 2 mm su cui saranno posizionati i cavi direttamente interrati, a loro volta ricoperti da un ulteriore strato di sabbia dello spessore minimo, misurato rispetto all'estradosso dei cavi di cm 10, sul quale posare il tritubo. Anche il tritubo deve essere rinfiancato, per tutta la larghezza dello scavo, con sabbia fine sino alla quota minima di cm 20 rispetto all'estradosso dello

stesso tritubo.

Sopra la lastra di protezione in PVC l'appaltatrice dovrà riempire la sezione di scavo con misto granulometrico stabilizzato della granulometria massima degli inerti di cm 6, provvedendo ad una adeguata costipazione per strati non superiori a cm 20 e bagnando quando necessario.

Alla quota di meno 35 cm rispetto alla strada, si dovrà infine posizionare il nastro monitore bianco e rosso con la dicitura **"cavi in tensione 30 kV"** così come previsto dalle norme di sicurezza.

Le sezioni di scavo devono essere ripristinate in accordo alle sezioni tipiche sopraccitate.

Nei tratti dove il cavidotto viene posato in terreni coltivati il riempimento della sezione di scavo sopra la lastra di protezione sarà riempito con lo stesso materiale precedentemente scavato, previa caratterizzazione ambientale che ne evidenzi la non contaminazione; l'appaltatore deve provvedere, durante la fase di scavo ad accantonare lungo lo scavo il terreno vegetale in modo che, a chiusura dello scavo, il vegetale stesso potrà essere riposizionato sulla parte superiore dello scavo.

Lo scavo sarà a sezione obbligata sarà eseguito dall'Appaltatore con le caratteristiche riportate nella sezione tipica di progetto. In funzione del tipo di strada su cui si deve posare, in particolare in terreni a coltivo o similari, si prescrive una quota di scavo non inferiore a 1,30 metri.

Nei tratti in attraversamento o con presenza di manufatti interrati che non consentano il rispetto delle modalità di posa indicate, sarà necessario provvedere alla posa ad una profondità maggiore rispetto a quella tipica; sia nel caso che il sotto servizio debba essere evitato posando il cavidotto al di sotto o al di sopra dello stesso, l'appaltatore dovrà predisporre idonee soluzioni progettuali che permettano di garantire la sicurezza del cavidotto, il tutto in accordo con le normative. In particolare, si prescrive l'utilizzo di calcestruzzo o lamiere metalliche a protezione del cavidotto, previo intubamento dello stesso, oppure l'intubamento all'interno di tubazioni in acciaio. Deve essere garantita l'integrità del cavidotto nel caso di scavo accidentale da parte di terzi. In tali casi dovranno essere resi contestualmente disponibili i calcoli di portata del cavo nelle nuove condizioni di installazione puntuali proposte.

Negli attraversamenti gli scavi dovranno essere eseguiti sotto la sorveglianza del personale dell'ente gestore del servizio attraversato. Nei tratti particolarmente pendenti, o in condizioni di posa non ottimali per diversi motivi, l'appaltatore deve predisporre delle soluzioni da presentare al Committente con l'individuazione della soluzione proposta per poter eseguire la posa del cavidotto in quei punti singolari.

Dove previsto il rinterro con terreno proveniente dagli scavi, tale terreno dovrà essere opportunamente vagliato al fine di evitare ogni rischio di azione meccanica di rocce e sassi sui cavi.

Segnalazione del Cavidotto

Tutto il percorso del cavidotto, una volta posato, dovrà essere segnalato con apposite paline di segnalazione installate almeno ogni 250 m. La palina dovrà contenere un cartello come quello sotto riportato e con le seguenti informazioni:

- cavi interrati 30 kV con simbolo di folgorazione,
- il nome della proprietà del cavidotto,
- la profondità e la distanza del cavidotto dalla palina.

La posizione delle paline sarà individuata dopo l'ultimazione dei lavori ma si può ipotizzare l'installazione di una palina ogni 250 metri. Il palo su cui installare il cartello sarà un palo di diametro $\Phi 50$ mm, zincato a caldo dell'altezza fuori terra di minimo 1,50 m, installato con una fondazione in cls delle dimensioni 50x50x50 cm.

Di seguito si riporta una targa tipica di segnalazione utilizzata (ovviamente da personalizzare al progetto).

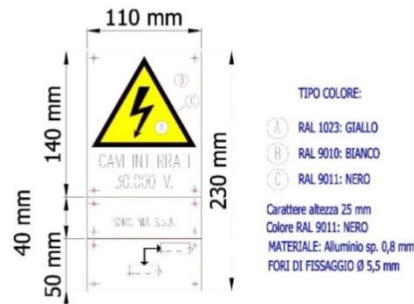

5.2.4. STAZIONE ELETTRICA DI UTENZA

La Stazione Elettrica di Utenza avrà una superficie di circa 1.600 m² ubicata nel comune di Sassoferrato (AN). All'interno della Stazione è prevista la realizzazione di uno stallo di trasformazione 132/30 kV che avrà potenza nominale di 54/62 MVA, raffreddamento in olio ONAN/ONAF, con vasca di raccolta sottostante, in caso di perdite accidentali.

Lo stallo produttore AT sarà essenzialmente equipaggiato come segue:

- Nr. 1 trasformatore ONAN/ONAF – 132/30 kV – 54/62 MVA – con isolamento in olio;
- Nr. 3 scaricatori AT del tipo monofase ad ossido di zinco;
- Nr. 3 trasformatori di corrente;
- Nr. 1 interruttore tripolare 132 kV;
- Nr. 3 TV protezioni;
- Nr. 1 sezionatore tripolare orizzontale con lama di terra;
- Nr. 3 scaricatori di sovratensione;
- Nr. 3 terminali aria cavo

Inoltre, nella stazione saranno previsti:

- Edificio BT + SCADA e TLC;
- Edificio quadri MT;
- Nr. 3 Reattori di SHUNT;
- TFN più Resistore;

La Stazione Elettrica di Utenza è inoltre dotata di:

- Sistema di Protezione Comando e Controllo – SPCC,
- Servizi Ausiliari di Stazione,
- Servizi Generali.

5.2.4.1. Caratteristiche tecniche civili

Gli interventi e le principali opere civili, realizzati preliminarmente all'installazione delle apparecchiature in premessa descritte, sono i seguenti:

- Sistemazione dell'area interessata dai lavori mediante sbancamento per l'ottenimento della quota di imposta della stazione elettrica di utenza;
- Realizzazione di recinzione di delimitazione area e relativi cancelli di accesso;
- Edificio BT+ SCADA e TLC;
- Edificio quadri;
- Formazione della rete interrata di distribuzione dei cavi elettrici sia a bassa tensione BT che a media tensione MT, costituita da tubazioni e pozzetti, varie dimensioni e formazioni;

- Costruzione delle fondazioni in calcestruzzo armato, di vari tipi e dimensioni, su cui sono state montate le apparecchiature e le macchine elettriche poste all'interno dello stallò;
- Realizzazione di strade e piazzali.

5.2.4.1.1. Edificio BT + SCADA e TLC

La cabina sarà preassemblata e composta da una struttura in acciaio, con pannelli in lamiera sandwich, ancorata a plinti di fondazioni in cls tramite struttura in acciaio.

Si riportano, di seguito, pianta e prospetti:



Figura 3 – Pianta e prospetti dell'Edificio BT + SCADA e TLC

Si rimanda per ulteriori approfondimenti al documento "234306_D_D_0408 Stazione elettrica di utenza - Disegni architettonici edifici".

5.2.4.1.2. Edificio Quadri

La cabina sarà preassemblata e composta da una struttura in acciaio, con pannelli in lamiera sandwich, ancorata a plinti di fondazioni in cls tramite struttura in acciaio.

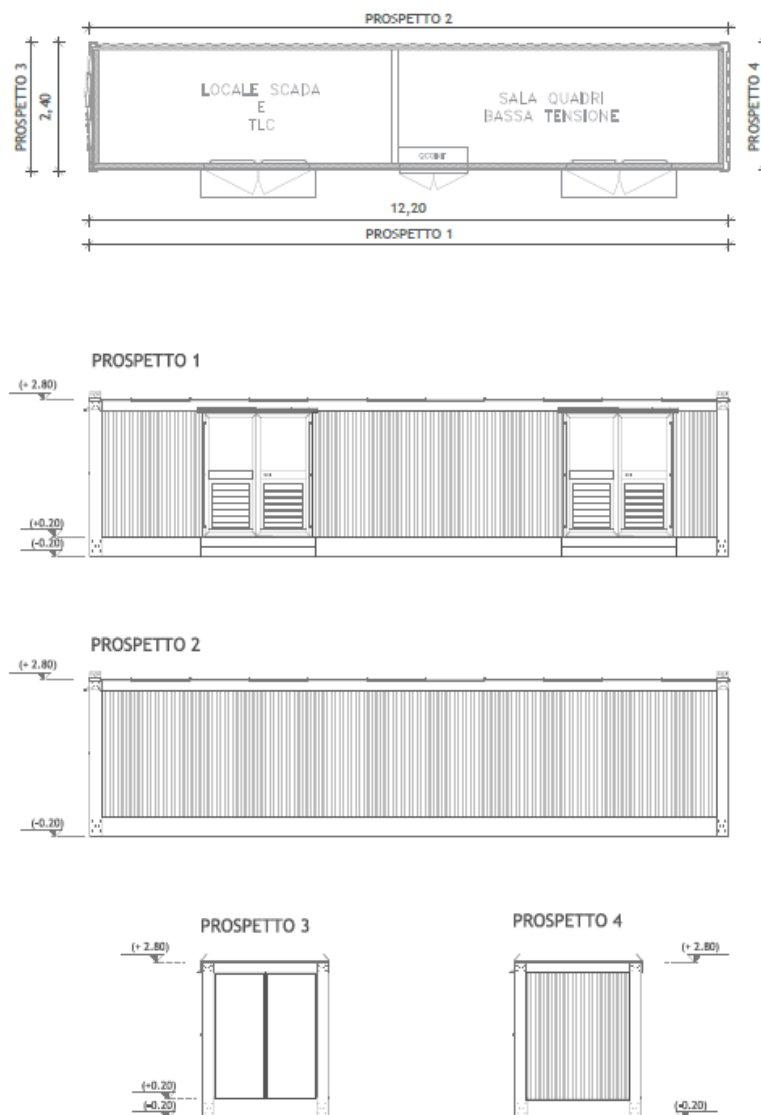
Si riportano, di seguito, pianta e prospetti:



Figura 4 – Pianta e prospetti dell'Edificio Quadri

Si rimanda per ulteriori approfondimenti al documento "234306_D_D_0408 Stazione elettrica di utenza - Disegni architettonici edifici".

5.2.4.1.3. Acque reflue

La vasca di contenimento dei rifiuti liquidi provenienti dai servizi igienici della Cabina di Consegna 36 kV ha i requisiti del "deposito temporaneo", così come definito dall'art. 183, comma 1, lett. bb) del Decreto legislativo 3 aprile 2006, n. 152, in quanto:

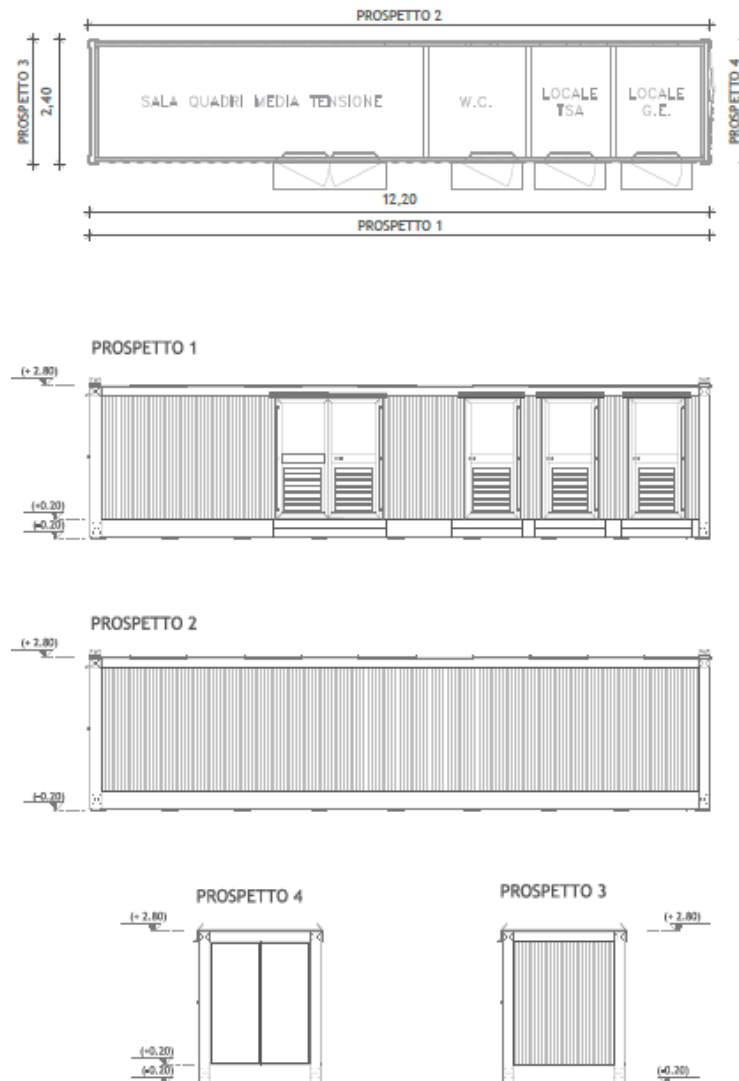
- gli stessi saranno raccolti ed avviati alle operazioni di smaltimento con cadenza trimestrale,
- la vasca di contenimento dei reflui è a completa tenuta stagna, ha una capacità di 5 m3 e conterrà rifiuti liquidi provenienti

da servizi igienici,

- lo smaltimento del rifiuto liquido avverrà presso impianti di depurazione con caratteristiche e capacità depurative adeguate, specificando il codice CER 20.03.04 – fanghi delle fosse settiche.

5.2.4.1.4. Strade e piazzali

La viabilità interna è stata realizzata in modo **da consentire agevolmente l'esercizio e manutenzione dell'impianto**, così come prescritto dalla Norma CEI 11-18.

Le strade, le aree di manovra e quelle di parcheggio sono state finite in conglomerato bituminoso mentre i piazzali destinati alle apparecchiature elettromeccaniche sono stati finiti in pietrisco e delimitati da cordolo in muratura.

5.2.4.1.5. Fondazioni

Le fondazioni per le apparecchiature sono state realizzate in calcestruzzo armato gettato in opera.

5.2.4.1.6. Impianti tecnologici

Negli edifici sono stati realizzati i seguenti impianti tecnologici:

- illuminazione e prese FM.
- riscaldamento, condizionamento e ventilazione.
- rilevazione incendi.
- telefonico.
- Sistema di emergenza alla mancanza rete a mezzo GE ad avviamento automatico.

I locali dell'edificio sono, inoltre, dotati di lampade di emergenza autonome.

5.2.4.2. IMPIANTO DI UTENZA PER LA CONNESSIONE

L'**Impianto** di utenza per la connessione verrà realizzato tra la Stazione Elettrica di Utenza e la nuova Stazione Elettrica di smistamento della RTN a 132 kV ubicata nel comune di Sassoferrato (AN).

L'**elettrodotta** in progetto sarà realizzato in cavo interrato, costituito da una terna composta di tre cavi unipolari realizzati in conduttore di alluminio, isolante in XLPE ARE4H1H5E 87/150kV 1x1600, schermatura in alluminio e guaina esterna in polietilene. Le caratteristiche elettriche sono le seguenti:

- Frequenza nominale 50 hz
- Tensione nominale 132 kV
- Corrente nominale 1000 A
- Potenza nominale 260 MVA
- Sezione nominale del conduttore 1600 mm²
- Isolante XLPE

Ciascun cavo d'energia a 150 kV è costituito da:

1. conduttore in alluminio compatto di sezione indicativa pari a circa 1600 mm² tamponato in corda rotonda compatta di fili di alluminio di sezione circolare
2. schermo semiconduttivo sul conduttore
3. isolamento in politene reticolato (XLPE)
4. **schermo semiconduttivo sull'isolamento**

5. nastri in materiale igro-espandente
6. guaina in alluminio longitudinalmente saldata
7. rivestimento in politene con grafitatura esterna.

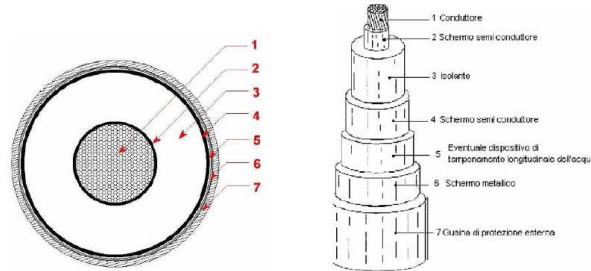

Caratteristiche del Conduttore di Energia

5.2.4.3. IMPIANTO DI RETE PER LA CONNESSIONE

L'Impianto di rete per la connessione sarà costituito da uno stallo AT ubicato all'interno della nuova Stazione Elettrica di smistamento della RTN a 132 kV denominata "Sassoferrato".

5.2.4.4. STAZIONE ELETTRICA DELLA RTN

La nuova Stazione Elettrica 132 kV di "Sassoferrato" prevista sarà del tipo unificato TERNA con isolamento in aria e sarà costituita nella massima estensione da:

- n° 1 sistema a doppia sbarra con sezionatori di terra sbarre ad entrambe le estremità e TVC di sbarra su un lato;
- n° 2 stalli linea per entra e esci;
- n° 2 stalli per parallelo sbarre;
- n° 6 stalli disponibili.

così come riportato nei seguenti documenti:

- 234306_D_D_0704 Opere di rete – planimetria elettromeccanica

Nell'impianto è prevista la realizzazione dei seguenti edifici:

- Edificio integrato comandi e servizi ausiliari;
- Edificio MT;
- Chioschi apparecchiature periferiche sistema di controllo;
- Gruppo elettrogeno, con copertura, e Serbatoio Gasolio interrato;

Le principali apparecchiature costituenti gli stalli saranno del tipo prefabbricate con involucro metallico, con isolamento in gas SF₆, tensione nominale 132 kV, con frequenza di 50 Hz. Esternamente alla stazione, in contiguità alla recinzione si prevede la realizzazione di una viabilità esterna pavimentata con binder e tappetino di usura in conglomerato bituminoso e delimitate da cordoli in calcestruzzo prefabbricato. La recinzione perimetrale sarà del tipo cieco realizzata interamente in cemento armato, di altezza 2,5 m fuori terra. Le aree interessate dalle apparecchiature elettriche saranno sistemate con finitura a ghiaietto, mentre le strade e piazzali di servizio destinati alla circolazione interna, saranno pavimentate con binder e tappetino di usura in conglomerato bituminoso e delimitate da cordoli in calcestruzzo prefabbricato. I cunicoli per cassetteria saranno realizzati in calcestruzzo armato gettato in opera, oppure prefabbricati con coperture asportabili carrabili. Le tubazioni per cavi MT o BT

saranno in PVC, serie pesante. Lungo le tubazioni ed in corrispondenza delle deviazioni di percorso, saranno inseriti pozzetti ispezionabili di opportune dimensioni. Per la raccolta e lo smaltimento delle acque meteoriche, sarà realizzato un sistema di drenaggio superficiale che convogli la totalità delle acque raccolte dalle strade e dai piazzali in appositi collettori e quindi in una vasca di prima pioggia per essere successivamente conferite verso il sistema fognario comunale. Le acque meteoriche di superficie sono smaltite naturalmente con un sistema di drenaggio, costituito da pozzetti in calcestruzzo collegati con tubazioni in polietilene estruso ad alta densità (PEAD) poste a profondità opportuna e con pendenza convogliante le acque al punto di scarico. I pozzetti in cemento armato vibro compresso, saranno sia ad elemento unico con profondità standard, sia ad anelli; saranno allestiti su sottofondo in calcestruzzo dello spessore minimo di 10 cm. I chiusini e le caditoie su strada saranno in ghisa sferoidale recanti il marchio di certificazione prodotto seconda la norma UNI EN 124/95; quelli all'interno dei piazzali saranno PRFV (Plastici Rinforzati in Fibra di Vetro). Le tubazioni saranno del tipo (PEAD), per condotte interrate, posate secondo le quote e le pendenze di progetto, su letto di calcestruzzo dello spessore 10 cm e successivamente rinfiancate con uguale calcestruzzo di spessore di 10 cm al di sopra del tubo. L'insieme delle acque meteoriche saranno convogliate in un disoleatore in grado di depurare le acque nel rispetto dei limiti stabiliti dalla vigente normativa. Per la raccolta delle acque nere di scarico dei servizi igienici provenienti dall'edificio per blindato è stata prevista una vasca imhoff inglobata all'interno di un pozzetto prefabbricato di dimensioni 150x150, supportata da una vasca di accumulo. Al fine di garantire la manutenzione e la sorveglianza delle apparecchiature anche nelle ore notturne, si rende indispensabile l'installazione di un sistema di illuminazione dell'area di stazione ove sono presenti le apparecchiature

5.2.4.5. RACCORDI AEREI

L'intervento consiste nella realizzazione dei nuovi elettrodotti aerei 132 kV di raccordo tra la linea esistente "Sassoferrato – Fabriano" e la futura stazione elettrica di smistamento della RTN a 132 kV denominata "Sassoferrato".

L'elettrodotto sarà costituito da una palificazione a semplice terna armata con tre fasi ciascuna composta da un fascio di 3 conduttori di energia e due corde di guardia, fino al raggiungimento dei sostegni capolinea; lo stesso assetto, ma con fascio di conduttori binato, si ha tra il sostegno capolinea e i portali di stazione.

Le caratteristiche elettriche dell'elettrodotto sono riportate di seguito:

PARAMETRO	VALORE
Frequenza nominale	50 Hz
Tensione nominale	132 kV

La portata di corrente di progetto per conduttori disciplinati dalla norma CEI 11-60, è conforme a quanto prescritto da suddetta normativa e coincide con la Portata in corrente in relazione alle condizioni di progetto (PCCP).

I sostegni saranno del tipo a traliccio ST unificato TERNA, di altezza variabile secondo le caratteristiche altimetriche del terreno. Essi saranno costituiti da angolari di acciaio ad elementi zincati a caldo e bullonati. Gli angolari di acciaio sono raggruppati in elementi strutturali.

6. IDONEITÀ RETI ESTERNE SERVIZI

Con riferimento all'*infrastruttura viaria*, si è visto che delle strade esistenti verranno adeguate in alcuni tratti per rispettare i raggi di curvatura e l'ingombro trasversale dei mezzi di trasporto dei componenti dell'aerogeneratore. Saranno poi realizzate una serie di strade e di piste di accesso che consentiranno di raggiungere agevolmente tutte le postazioni in cui verranno collocati gli

aerogeneratori. Nel complesso non sono previste significative opere viarie per il raggiungimento degli aerogeneratori in progetto, essendo l'infrastruttura viaria locale mediamente articolata e dunque nel complesso idonea alla realizzazione del Progetto.

Per quanto riguarda l'*infrastruttura elettrica*, si precisa che all'interno di ogni torre trovano adeguata collocazione i cavi per il convogliamento ed il trasporto dell'energia prodotta e poi convogliata nella rete di interconnessione interna al parco eolico, per essere canalizzata tramite elettrodotto interrato alla Stazione Elettrica di Utenza per essere successivamente convogliata tramite elettrodotto interrato nella rete elettrica del Gestore Nazionale. In particolare, il collegamento alla Rete Elettrica Nazionale avverrà mediante connessione in antenna alla sezione 132 kV della nuova Stazione Elettrica di smistamento della RTN a 132 kV, ubicata nel comune di Sassoferrato, da inserire in **entra-esce alla linea RTN a 132 kV "Sassoferrato - Fabriano"**, previo potenziamento/rifacimento della medesima, così come previsto dalla soluzione tecnica minima generale (STMG) rilasciata dal gestore ed accettata dalla società proponente. Pertanto, previa realizzazione delle opere di rete previste nella sopraccitata STMG, la rete elettrica esterna risulta idonea al soddisfacimento delle esigenze di connessione all'esercizio dell'impianto eolico da realizzare.

7. CENSIMENTO DELLE INTERFERENZE E DEGLI ENTI GESTORI

Le interferenze rilevate sono essenzialmente di natura progettuale (interferenze con il percorso dell'elettrodotto interrato) e logistica (interferenze con i trasporti). In particolare, vengono di seguito riportate le tipologie di interferenze rilevate:

- *Interferenze lungo il percorso del cavidotto di progetto:*
 - Tombature del reticolo idrografico,
 - Reticolo idrografico,
 - Strade Provinciali e Comunali (Ente gestore: Provincia di Ancona, Comune di Sassoferrato).

- *Interferenze lungo la viabilità d'accesso dei mezzi di trasporto:*
 - Elettrodotti aerei (verificata per tutte le linee aeree la compatibilità di quota rispetto al carico).

7.1. PROGETTO DELL'INTERVENTO DI RISOLUZIONE DELLA SINGOLA INTERFERENZA

Allo stato attuale tutte le soluzioni progettuali illustrate sono da intendersi indicative. Per tale attività sono stati effettuati appositi sopralluoghi al fine di individuare tutte le interferenze del cavidotto di progetto. Per ogni interferenza individuata è stata ipotizzata una soluzione progettuale basata sulla constatazione dello stato dei luoghi e sulla base delle esperienze pregresse per lavori simili e sulla base delle direttive stabilite dagli Enti Gestori delle infrastrutture incontrate.

Per una descrizione più dettagliata di ogni singola interferenza si rimanda ai seguenti elaborati:

- 234306_D_D_0281 Planimetria di progetto su CTR con indicazione delle reti esterne e localizzazione delle centrali - Foglio 1
- 234306_D_D_0282 Planimetria di progetto su CTR con indicazione delle reti esterne e localizzazione delle centrali - Foglio 2
- 234306_D_D_0402 Dettagli costruttivi Cavidotto MT.

