

COMMITTENTE:



ALTA SORVEGLIANZA:



GENERAL CONTRACTOR:



**INFRASTRUTTURE FERROVIARIE STRATEGICHE DEFINITE DALLA LEGGE
OBIETTIVO N. 443/01
LINEA AV/AC TORINO – VENEZIA Tratta VERONA – PADOVA
Lotto funzionale Verona – Bivio Vicenza
PROGETTO ESECUTIVO
INTERFERENZE IDRAULICHE ED OPERE IDRAULICHE
PARTE GENERALE
GENERALE
PIANO DI MANUTENZIONE**

GENERAL CONTRACTOR		DIRETTORE LAVORI		SCALA
IL PROGETTISTA INTEGRATORE	Consorzio Iricav Due	ing. Enrico Piovano iscritto all'ordine degli ingegneri di Torino n.9273L		-
	ing. Guido Fratini	Data:		

COMMESSA	LOTTO	FASE	ENTE	TIPO DOC.	OPERA/DISCIPLINA	PROGR.	REV.	FOGLIO
I	N	1	7	1	0	E	I	2
2	M	I	N	0	0	0	0	0
0	0	0	0	0	0	0	0	1
A	-	-	-	D	-	-	-	

	VISTO CONSORZIO IRICAV DUE	
	Firma	Data
	Luca RANDOLFI	

Progettazione:

Rev.	Descrizione	Redatto	Data	Verificato	Data	Approvato	Data
A	EMISSIONE	A. Resta	31/03/21	A. Gardani	31/03/21	P. Galvanin	31/03/21

CIG. 8377957CD1	CUP: J41E9100000009	File: IN1710EI22MIN0000001A.DOCX
		Cod. origine:



Progetto cofinanziato dalla Unione Europea

GENERAL CONTRACTOR 	ALTA SORVEGLIANZA 				
PIANO DI MANUTENZIONE - RILEVATI	Progetto IN17	Lotto 10	Codifica Documento E IO RI IN0000 001	Rev. A	Foglio 2 di 134

INDICE

1	SCOPO	4
2	INQUADRAMENTO GENERALE DEL PROGETTO	4
3	INTERFERENZE IDRAULICHE ED OPERE IDRAULICHE	8
4	DOCUMENTI DI RIFERIMENTO	11
4.1	ELENCO DOCUMENTI DI PROGETTO	11
4.2	ELENCO NORME DI LEGGE	14
5	LISTA ATTREZZATURE ORDINARIE E SPECIALI	16
5.1	MACCHINE ED ATTREZZATURE PER LA MANUTENZIONE	16
6	ACCESSIBILITÀ DELL'OPERA	17
6.1	PUNTI DI ATTENZIONE	17
7	ORGANIZZAZIONE E RESPONSABILITÀ DEL PERSONALE	18
7.1	SQUADRA TIPO MANUTENZIONE ARMAMENTO ED OPERE CIVILI	18
8	LISTA DI APPROVVIGIONAMENTO LOGISTICO INIZIALE (SCORTE TECNICHE)	19
9	MANUTENZIONE ORDINARIA E MANUTENZIONE STRAORDINARIA	21
9.1	MANUALE D'USO	23
9.2	MANUALE DI MANUTENZIONE	34
9.3	PROGRAMMA DI MANUTENZIONE - SOTTOPROGRAMMA DELLE PRESTAZIONI	83
9.4	PROGRAMMA DI MANUTENZIONE - SOTTOPROGRAMMA DEI CONTROLLI	96
9.5	PROGRAMMA DI MANUTENZIONE - SOTTOPROGRAMMA DEGLI INTERVENTI DI MANUTENZIONE	100
10	PROCEDURE DI SICUREZZA DURANTE LE ATTIVITÀ DI MANUTENZIONE	102
11	AGGIORNAMENTO DEL PIANO DI MANUTENZIONE	133
11.1	FASE PROGETTAZIONE	133
11.2	FASE REALIZZATIVA	133
11.3	FASE DI GESTIONE DELL'OPERA	133
12	MANUTENZIONE IN PERIODO DI EMERGENZA BIOLOGICA	133
12.1	PREMESSA	133

GENERAL CONTRACTOR 		ALTA SORVEGLIANZA 			
PIANO DI MANUTENZIONE - INTERFERENZE IDRAULICHE ED OPERE IDRAULICHE	Progetto IN17	Lotto 10	Codifica Documento E IO RI RI0000 001	Rev. A	Foglio 3 di 134

12.2 OBBLIGHI DELL'APPALTATORE/DATORE DI LAVORO133

<p>GENERAL CONTRACTOR</p> 	<p>ALTA SORVEGLIANZA</p> 				
<p>PIANO DI MANUTENZIONE - INTERFERENZE IDRAULICHE ED OPERE IDRAULICHE</p>	<p>Progetto IN17</p>	<p>Lotto 10</p>	<p>Codifica Documento E IO RI RI0000 001</p>	<p>Rev. A</p>	<p>Foglio 4 di 134</p>

1 SCOPO

La finalità del presente manuale è di fornire ai responsabili della linea AV Torino -Venezia, Lotto Funzionale Verona – Bivio Vicenza, il complesso delle norme e delle attività tecniche necessarie per l'utilizzazione corretta e sicura della linea medesima e per mantenerla in piena efficienza ai costi minimi, assicurando la massima disponibilità dell'infrastruttura.

In particolare mette in evidenza le problematiche specifiche connesse con le interferenze ed opere idrauliche.

2 INQUADRAMENTO GENERALE DEL PROGETTO

L'opera si inserisce nel Corridoio Mediterraneo, che dalla Spagna arriva alla frontiera Ucraina, che è uno dei corridoi della rete strategica transeuropea di trasporto (TEN-T core network). Collegando i paesi dell'Europa sud-occidentale ai paesi dell'Est, il Corridoio Mediterraneo si presenta come itinerario privilegiato sia per i traffici fra Europa e Asia sia, in ambito europeo, per i traffici fra le regioni industrializzate e quelle orientali in via di sviluppo.

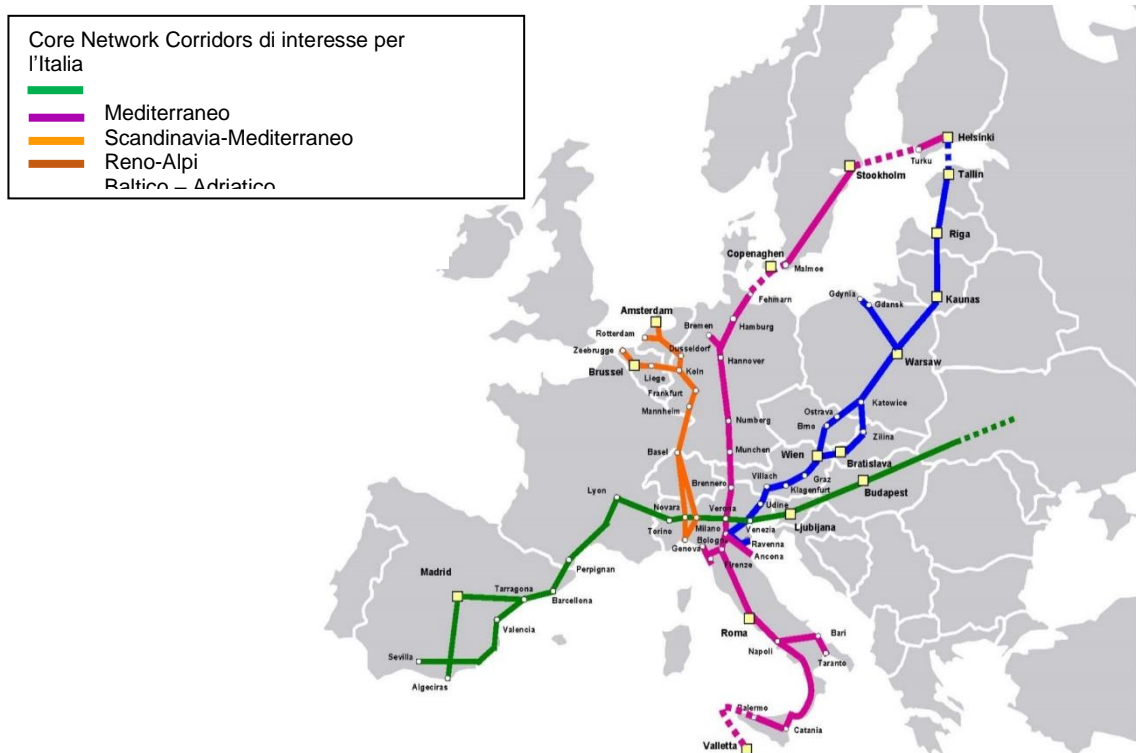

Fig. 1.1

I Corridoi della Rete TEN-T che interessano l'Italia sono quattro.

Il sistema Alta Velocità/Alta Capacità italiano è inserito nell'ambito dei corridoi con l'obiettivo di garantire l'integrazione della rete nazionale con la rete europea.

<p>GENERAL CONTRACTOR</p> 	<p>ALTA SORVEGLIANZA</p> 				
<p>PIANO DI MANUTENZIONE - INTERFERENZE IDRAULICHE ED OPERE IDRAULICHE</p>	<p>Progetto IN17</p>	<p>Lotto 10</p>	<p>Codifica Documento E IO RI RI0000 001</p>	<p>Rev. A</p>	<p>Foglio 5 di 134</p>

Obiettivo dell'AV/AC è quello di aumentare la quantità e la qualità dell'offerta ferroviaria contribuendo al riequilibrio del sistema dei trasporti italiano oggi fortemente squilibrato a favore della strada.

A livello nazionale, l'AV/AC si accompagna a importanti interventi di riorganizzazione trasportistica: specializzazione delle linee che consente lo sviluppo dei servizi ferroviari regionali e metropolitani, itinerari dedicati alle merci, integrazione modale Ferro – Ferro e Ferro - Gomma.

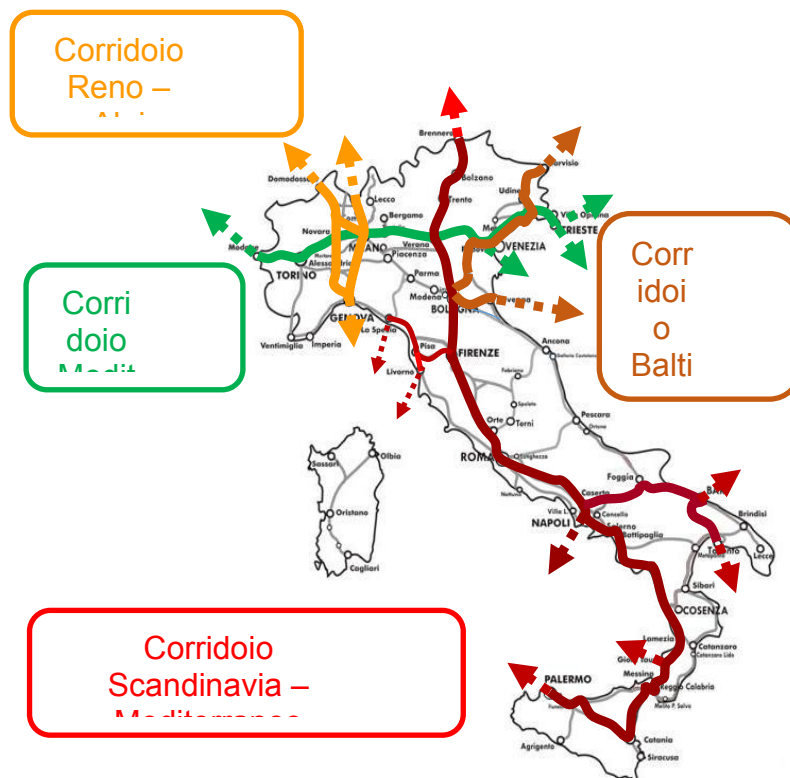

Fig. 1.2

Il Progetto Definitivo del 1° Lotto Funzionale Verona – Bivio Vicenza ricompreso tra le progressive pk. 0+000 e pk. 44+250, predisposto per la sua approvazione e presentato al MIT IL 31 ottobre 2015, è costituito da due sublotti: il primo (SL01) da Verona (pk. 0+000) a Montebello Vicentino (pk 32+525) e, a seguire, il secondo (SL02) da Montebello Vicentino (pk. 32+525) a Bivio Vicenza (pk. 44+250) al fine di consentire l'innesto della linea AV/AC sulla linea storica esistente.

L'opera progettuale è parte della Linea A.V./A.C: Torino – Venezia tratta Verona – Padova.

GENERAL CONTRACTOR 	ALTA SORVEGLIANZA 				
PIANO DI MANUTENZIONE - INTERFERENZE IDRAULICHE ED OPERE IDRAULICHE	Progetto IN17	Lotto 10	Codifica Documento E IO RI RI0000 001	Rev. A	Foglio 6 di 134

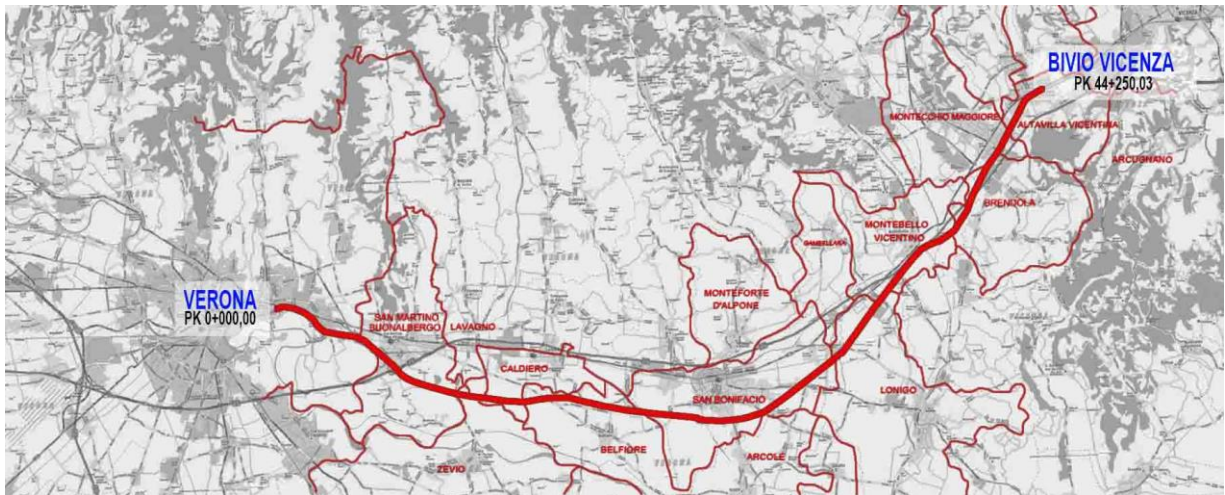

Fig. 2.1

Il Progetto Preliminare della linea ferroviaria AV/AC Verona – Padova, come già esposto, presentato da R.F.I. S.p.A. al Ministero delle Infrastrutture e dei Trasporti (M.I.T.), alla Regione del Veneto e alle altre Amministrazioni interessate, in data 09.06.2003, è stato approvato, con prescrizioni e raccomandazioni, dal CIPE con Delibera n. 94 del 29.03.2006 limitatamente al 1° Sublotto Verona - Montebello e Grisignano di Zocco – Padova.

Per la tratta intermedia Montebello Vicentino – Vicenza - Grisignano di Zocco, il CIPE ha individuato il solo corridoio nell’ambito del quale collocare un nuovo tracciato.

Per tale motivo si è reso necessario scorporare la progettazione in lotti funzionali, sia ai fini progettuali e di gestione dell’intero progetto sia con riferimento alla compatibilità ambientale dell’opera, con particolare riferimento al sub lotto Montebello Vicentino – Vicenza come indicato dal Cipe con Delibera n. 94/2006 di approvazione del PP.

La progettazione definitiva per il sub-lotto funzionale tra Verona e Montebello Vicentino comprende la variante di tracciato per l’attraversamento di S. Bonifacio, in linea con lo studio di pre-fattibilità già predisposto e presentato dall’Amministrazione comunale di S. Bonifacio.

Con nota 28.10.2014 il Comune di San Bonifacio segnala a Ministero Infrastrutture, RFI, Regione e Provincia l’opportunità di rivedere il tracciato originario previsto in centro città, preferendo, in alternativa, il passaggio della linea AV/AC a sud dell’edificato. La Provincia di Verona, con nota 12.12.2014, si attiva per il coordinamento delle azioni finalizzate ad individuare la soluzione maggiormente condivisa sul territorio.

Il Consiglio comunale di San Bonifacio con del. 7/2015 formula un atto di indirizzo di condivisione del ridisegno ferroviario e di mandato al Sindaco per le scelte del tracciato.

Nel corso della riunione del 22.01.2015 in Prefettura di Verona, alla presenza del Prefetto, del Presidente della Provincia e dei rappresentanti della Regione Veneto, di R.F.I., di Italferr, di IRICAV2, e del Comune di San

<p>GENERAL CONTRACTOR</p> 	<p>ALTA SORVEGLIANZA</p> 				
<p>PIANO DI MANUTENZIONE - INTERFERENZE IDRAULICHE ED OPERE IDRAULICHE</p>	<p>Progetto IN17</p>	<p>Lotto 10</p>	<p>Codifica Documento E I0 RI RI0000 001</p>	<p>Rev. A</p>	<p>Foglio 7 di 134</p>

Bonifacio, è condivisa la volontà di procedere nel Comune di San Bonifacio con la realizzazione della linea AV/AC lungo il percorso a sud.

Nel passaggio dal Preliminare al Definitivo, oltre a recepire le prescrizioni impartite dalla Delibera CIPE 2006, il progetto è stato oggetto di alcuni interventi di ottimizzazioni in aderenza a specifiche richieste di Enti, normativa sopravvenuta, nuove esigenze interne legate ad una migliore qualificazione del ciclo di lavorazione, senza per questo alterare la natura e la tipologia del collegamento ferroviario. Le modifiche apportate nel progetto definitivo hanno fatto scaturire l'esigenza di produrre, a corredo del progetto stesso, la documentazione necessaria per l'istanza di compatibilità ambientale.

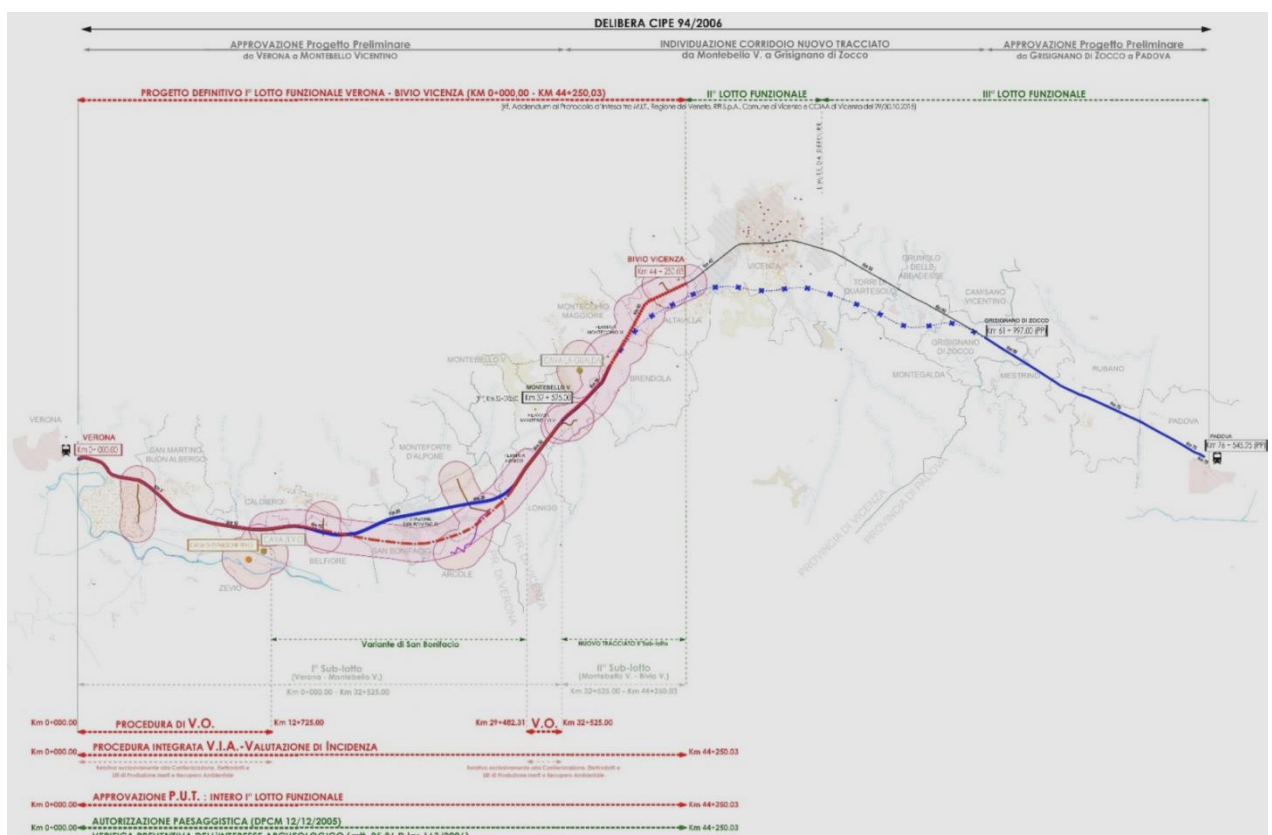

Fig. 2.2

GENERAL CONTRACTOR 	ALTA SORVEGLIANZA 				
PIANO DI MANUTENZIONE - INTERFERENZE IDRAULICHE ED OPERE IDRAULICHE	Progetto IN17	Lotto 10	Codifica Documento E IO RI RI0000 001	Rev. A	Foglio 8 di 134

3 INTERFERENZE IDRAULICHE ED OPERE IDRAULICHE

Le interferenze idrauliche ed opere idrauliche ricadono nelle seguenti WBS:

WBS	Descrizione
IN450	Tombino scatolare sezione 3,0x2,0 m alla pk 19+875,16
IN610	Sistemazione alveo fiume Gua alla pk 34+086,16
IN650	Tombino 5x2 su scolo Cavazza alla pk 38+589,75
IN630	Tombino 4x1.5 mt su Scolo Signolo alla pk 36+800,00
IN600	Attraversamento Rio Acquetta alla pk 33+301,02
IN95A	Fabbricato per Impianto di Sollevamento alla pk 33+525,00
IN190	Sifone costituito da un doppio scatolare 2x3 alla pk 7+183,09
IN95B	Fabbricato per Impianto di Sollevamento alla pk 34+125,00
IN130	Stazione di pompaggio + uscita di sicurezza alla pk 5+878,50
IN140	Realizzazione completamento opere minori deviazione torrente Fossanova PK 5+900,01
IN150	Deviazione Torrente Fossaroselletta alla pk 5+900,00
IN1P0	Tombino scatolare 2x2 alla pk 26+065,14
IN1Q0	Tombino scatolare sezione metri 2,00x2,00 alla pk 26+558,00
IN1R0	Tombino scatolare 3x2 alla pk 26+667,51
IN1S0	Tombino Circolare D=2600 interno alla pk 30+435
IN500	Tombino scatolare 3,00x2,00 alla pk 26+506,00
IN510	Tombino scatolare 3,00x2,00 alla pk 26+957,72
IN520	Tombino doppio scatolare 3,00x2,00 a Km 27+279,00
IN550	Deviazione canale dalla pk 28+150,00 alla pk 28+750,00 - L=589,714 m
IN560	Tombino Circolare doppio D=2600 interno alla pk 31+633,65
IN580	Tombino Circolare doppio D=2600 interno alla pk 32+140,80
IN850	Tombino scatolare 2,00x2,00 al Km 25+912
IN860	Tombino scatolare 3,00x2,00 al Km 26+125
IN1C0	Tombino scatolare sezione metri 3,00x2,00 alla pk 10+222,57
IN1D0	Tombino scatolare sezione metri 3,00x2,00 alla pk 10+337,94
IN1E0	Tombino scatolare sezione metri 2,00x2,00 alla pk 10+733,61
IN1F0	Tombino scatolare 3x2 alla pk 14+238,34
IN1G0	Tombino scatolare sezione metri 3,00x2,00 alla pk 14+640,00
IN210	Fornice in cls scatolare 5X2,5 alla pk 10+322,96
IN220	Fornice in cls 2 canne 3x2 alla pk 10+748,60
IN230	Fornice scatolare, in calcestruzzo, sezione 5,0x2,5 m alla pk 11+050,00
IN250	Tombino scatolare 3x2 alla pk 11+910,50
IN260	Tombino scatolare sezione 3,0x2,0 m alla pk 12+131,14
IN270	Tombino scatolare 2x2 alla pk 12+402,27
IN280	Tombino scatolare 3x2 alla pk 12+464,14
IN290	Tombino scatolare 3x2 alla pk 12+986,22
IN300	Tombino scatolare 3,00x2,00 alla pk 13+189,00
IN310	Tombino scatolare 5x2 alla pk 13+308,09
IN320	Tombino scatolare 3x2 alla pk 13+977,83
IN84A	Fornice scatolare in cls 5x2,5 alla pk 10+586

GENERAL CONTRACTOR 		ALTA SORVEGLIANZA 			
PIANO DI MANUTENZIONE - INTERFERENZE IDRAULICHE ED OPERE IDRAULICHE	Progetto IN17	Lotto 10	Codifica Documento E IO RI RI0000 001	Rev. A	Foglio 9 di 134

IN84B	Fornice scatolare in cls 5x2,5 alla pk 10+616
IN84C	Fornice scatolare in cls 5x2,5 alla pk 10+650
IN84D	Fornice scatolare in cls 5x2,5 alla pk 10+689
IN870	Tombino scatolare sezione metri 3,00x2,00 alla pk 11+955,00
IN880	Tombino scatolare sezione metri 2,00x2,00 alla pk 12+800,00
IN890	Tombino scatolare sezione metri 3,00x2,00 alla pk 13+478,00
IN900	Tombino scatolare sezione metri 3,00x2,00 alla pk 13+800,00
IN640	Deviazione scolo Cavazza dalla pk 37+275,00 alla pk 38+585,00
IN120	Deviazione Torrente Rosella con scatolare 5x3 sotto autostrada alla pk 5+350,00
IN140.	Realizzazione opere minori spingitubo deviazione torrente Fossanova PK 5+900,01 denominate opera n° 12 e opera n° 13 e tratto di fosso di collegamento
IN090	Sifone costituito da un doppio scatolare dim 3x2 m alla pk 4+483,10
IN180	Sifone costituito da un doppio scatolare sezione 3,00x2,00 alla pk 6+845,28
IN1A0	Sifone costituito da un doppio scatolare 3X2 alla pk 7+036,66
IN1B0	Sifone costituito da un doppio scatolare 3X2 alla pk 7+272,02
IN200	Sifone costituito da un doppio scatolare 2x3 alla pk 7+370,78
IN780	Tombino scatolare sezione metri 3,00x2,00 alla pk 16+200,00
IN910	Tombino scatolare 2x2 alla pk 14+811,19
IN680	Deviazione scolo ferrovia Altavilla dal km 43+400,00 al km 44+500,00
IN95C	Fabbricato per Impianto di Sollevamento alla pk 40+950,00
IN95D	Fabbricato per Impianto di Sollevamento alla pk 41+950,00
IN100	Stazione di pompaggio alla pk 4+502,33
IN1H0	Tombino scatolare sezione metri 3,00x2,00 alla pk 16+178,00
IN1I0	Tombino scatolare 3x2 alla pk 16+615
IN1J0	Sifone scatolare sezione metri 3,00x2,00 alla pk 17+280,00
IN790	Tombino scatolare sezione metri 3,00x2,00 alla pk 16+735,00
IN800	Tombino scatolare sezione metri 3,00x2,00 alla pk 13+735,00
IN920	Tombino scatolare sezione metri 3,00x2,00 alla pk 15+860,00
IN930	Sifone scatolare sezione metri 3,00x2,00 alla pk 16+630,00
IN1K0	Sifone scatolare sezione metri 3,00x2,00 alla pk 17+648,76
IN1L0	Tombino scatolare sezione metri 2,00x2,00 alla pk 18+203,00
IN1M0	Condotta irrigua circolare D1500 alla pk 19+560
IN1T0	Condotta irrigua circolare D1500 alla pk 17+850,00
IN1U0	Condotta irrigua circolare D1500 alla pk 19+025,00
IN1V0	Condotta irrigua circolare D1500 alla pk 19+460,00
IN1W0	Condotta irrigua circolare D1500 alla pk 19+140,00
IN330	Tombino scatolare 3X2 alla pk 15+055,33
IN340	Tombino scatolare 3X2 alla pk 15+548,56
IN360	Tombino scatolare 2 canne 3x2 alla pk 16+815,43
IN370	Tombino scatolare 3,00x2,00 a Km 17+266,00
IN380	Tombino scatolare sezione 2,0x2,0 m alla pk 17+580,00
IN390	Tombino scatolare 6x3 alla pk 17+638,47
IN400	Tombino scatolare 4x2.5 alla pk 18+640,94
IN410	Tombino scatolare sezione 4,0x2,5 m alla pk 18+706,00
IN430	Tombino scatolare 3x2 alla pk 19+065,12

<p>GENERAL CONTRACTOR</p> 		<p>ALTA SORVEGLIANZA</p> 			
<p>PIANO DI MANUTENZIONE - INTERFERENZE IDRAULICHE ED OPERE IDRAULICHE</p>	<p>Progetto IN17</p>	<p>Lotto 10</p>	<p>Codifica Documento E IO RI RI0000 001</p>	<p>Rev. A</p>	<p>Foglio 10 di 134</p>

IN440	Tombino scatolare 3x2 alla pk 19+531,00
IN1N0	Tombino scatolare 2x2 alla pk 23+986,96
IN1O0	Tombino scatolare sezione metri 2,00x2,00 alla pk 24+285,00
IN490	Tombino scatolare 4x2 alla pk 24+368,06
IN810	Tombino 4x2 alla pk 22+354,19

GENERAL CONTRACTOR 	ALTA SORVEGLIANZA 				
PIANO DI MANUTENZIONE - INTERFERENZE IDRAULICHE ED OPERE IDRAULICHE	Progetto IN17	Lotto 10	Codifica Documento E IO RI RI0000 001	Rev. A	Foglio 11 di 134

4 DOCUMENTI DI RIFERIMENTO

4.1 ELENCO DOCUMENTI DI PROGETTO

Questo capitolo, riporta i riferimenti agli elenchi dei documenti di progetto relativi ad ogni singola WBS, necessari al fine di un corretto intervento manutentivo.

WBS2	Descrizione	ELENCO ELABORATI
IN450	Tombino scatolare sezione 3,0x2,0 m alla pk 19+875,16	IN1711EI2EEIN450000
IN610	Sistemazione alveo fiume Gua alla pk 34+086,16	IN1711EI2EEIN610000
IN650	Tombino 5x2 su scolo Cavazza alla pk 38+589,75	IN1711EI2EEIN650000
IN630	Tombino 4x1.5 mt su Scolo Signolo alla pk 36+800,00	IN1711EI2EEIN630000
IN600	Attraversamento Rio Acquetta alla pk 33+301,02	IN1711EI2EEIN600000
IN95A	Fabbricato per Impianto di Sollevamento alla pk 33+525,00	IN1711EI2EEIN95A000
IN190	Sifone costituito da un doppio scatolare 2x3 alla pk 7+183,09	IN1711EI2EEIN190000
IN95B	Fabbricato per Impianto di Sollevamento alla pk 34+125,00	IN1711EI2EEIN95B000
IN130	Stazione di pompaggio + uscita di sicurezza alla pk 5+878,50	IN1711EI2EEIN130000
IN140	Realizzazione completamento opere minori deviazione torrente Fossanova PK 5+900,01	IN1711EI2EEIN140000
IN150	Deviazione Torrente Fossaroselletta alla pk 5+900,00	IN1711EI2EEIN150000
IN1P0	Tombino scatolare 2x2 alla pk 26+065,14	IN1711EI2EEIN1P0000
IN1Q0	Tombino scatolare sezione metri 2,00x2,00 alla pk 26+558,00	IN1711EI2EEIN1Q0000
IN1R0	Tombino scatolare 3x2 alla pk 26+667,51	IN1711EI2EEIN1R0000
IN1S0	Tombino Circolare D=2600 interno alla pk 30+435	IN1711EI2EEIN1S0000
IN500	Tombino scatolare 3,00x2,00 alla pk 26+506,00	IN1711EI2EEIN500000
IN510	Tombino scatolare 3,00x2,00 alla pk 26+957,72	IN1711EI2EEIN510000
IN520	Tombino doppio scatolare 3,00x2,00 a Km 27+279,00	IN1711EI2EEIN520000
IN550	Deviazione canale dalla pk 28+150,00 alla pk 28+750,00 - L=589,714 m	IN1711EI2EEIN550000
IN560	Tombino Circolare doppio D=2600 interno alla pk 31+633,65	IN1711EI2EEIN560000
IN580	Tombino Circolare doppio D=2600 interno alla pk 32+140,80	IN1711EI2EEIN580000
IN850	Tombino scatolare 2,00x2,00 al Km 25+912	IN1711EI2EEIN850000
IN860	Tombino scatolare 3,00x2,00 al Km 26+125	IN1711EI2EEIN860000
IN1C0	Tombino scatolare sezione metri 3,00x2,00 alla pk 10+222,57	IN1711EI2EEIN1C0000
IN1D0	Tombino scatolare sezione metri 3,00x2,00 alla pk 10+337,94	IN1711EI2EEIN1D0000
IN1E0	Tombino scatolare sezione metri 2,00x2,00 alla pk 10+733,61	IN1711EI2EEIN1E0000
IN1F0	Tombino scatolare 3x2 alla pk 14+238,34	IN1711EI2EEIN1F0000
IN1G0	Tombino scatolare sezione metri 3,00x2,00 alla pk 14+640,00	IN1711EI2EEIN1G0000
IN210	Fornice in cls scatolare 5X2,5 alla pk 10+322,96	IN1711EI2EEIN210000
IN220	Fornice in cls 2 canne 3x2 alla pk 10+748,60	IN1711EI2EEIN220000
IN230	Fornice scatolare, in calcestruzzo, sezione 5,0x2,5 m alla pk 11+050,00	IN1711EI2EEIN230000
IN250	Tombino scatolare 3x2 alla pk 11+910,50	IN1711EI2EEIN250000
IN260	Tombino scatolare sezione 3,0x2,0 m alla pk 12+131,14	IN1711EI2EEIN260000
IN270	Tombino scatolare 2x2 alla pk 12+402,27	IN1711EI2EEIN270000
IN280	Tombino scatolare 3x2 alla pk 12+464,14	IN1711EI2EEIN280000
IN290	Tombino scatolare 3x2 alla pk 12+986,22	IN1711EI2EEIN290000
IN300	Tombino scatolare 3,00x2,00 alla pk 13+189,00	IN1711EI2EEIN300000
IN310	Tombino scatolare 5x2 alla pk 13+308,09	IN1711EI2EEIN310000

GENERAL CONTRACTOR 		ALTA SORVEGLIANZA 			
PIANO DI MANUTENZIONE - INTERFERENZE IDRAULICHE ED OPERE IDRAULICHE	Progetto IN17	Lotto 10	Codifica Documento E IO RI RI0000 001	Rev. A	Foglio 12 di 134

IN320	Tombino scatolare 3x2 alla pk 13+977,83	IN1711EI2EEIN320000
IN84A	Fornice scatolare in cls 5x2,5 alla pk 10+586	IN1711EI2EEIN84A000
IN84B	Fornice scatolare in cls 5x2,5 alla pk 10+616	IN1711EI2EEIN84B000
IN84C	Fornice scatolare in cls 5x2,5 alla pk 10+650	IN1711EI2EEIN84C000
IN84D	Fornice scatolare in cls 5x2,5 alla pk 10+689	IN1711EI2EEIN84D000
IN870	Tombino scatolare sezione metri 3,00x2,00 alla pk 11+955,00	IN1711EI2EEIN870000
IN880	Tombino scatolare sezione metri 2,00x2,00 alla pk 12+800,00	IN1711EI2EEIN880000
IN890	Tombino scatolare sezione metri 3,00x2,00 alla pk 13+478,00	IN1711EI2EEIN890000
IN900	Tombino scatolare sezione metri 3,00x2,00 alla pk 13+800,00	IN1711EI2EEIN900000
IN640	Deviazione scolo Cavazza dalla pk 37+275,00 alla pk 38+585,00	IN1711EI2EEIN640000
IN120	Deviazione Torrente Rosella con scatolare 5x3 sotto autostrada alla pk 5+350,00	IN1711EI2EEIN120000
IN140	Realizzazione opere minori spingitubo deviazione torrente Fossanova PK 5+900,01 denominate opera n° 12 e opera n° 13 e tratto di fosso di collegamento	IN1711EI2EEIN140.000
IN090	Sifone costituito da un doppio scatolare dim 3x2 m alla pk 4+483,10	IN1711EI2EEIN090000
IN180	Sifone costituito da un doppio scatolare sezione 3,00x2,00 alla pk 6+845,28	IN1711EI2EEIN180000
IN1A0	Sifone costituito da un doppio scatolare 3X2 alla pk 7+036,66	IN1711EI2EEIN1A0000
IN1B0	Sifone costituito da un doppio scatolare 3X2 alla pk 7+272,02	IN1711EI2EEIN1B0000
IN200	Sifone costituito da un doppio scatolare 2x3 alla pk 7+370,78	IN1711EI2EEIN200000
IN780	Tombino scatolare sezione metri 3,00x2,00 alla pk 16+200,00	IN1711EI2EEIN780000
IN910	Tombino scatolare 2x2 alla pk 14+811,19	IN1711EI2EEIN910000
IN680	Deviazione scolo ferrovia Altavilla dal km 43+400,00 al km 44+500,00	IN1711EI2EEIN680000
IN95C	Fabbricato per Impianto di Sollevamento alla pk 40+950,00	IN1711EI2EEIN95C000
IN95D	Fabbricato per Impianto di Sollevamento alla pk 41+950,00	IN1711EI2EEIN95D000
IN100	Stazione di pompaggio alla pk 4+502,33	IN1711EI2EEIN100000
IN1H0	Tombino scatolare sezione metri 3,00x2,00 alla pk 16+178,00	IN1711EI2EEIN1H0000
IN1I0	Tombino scatolare 3x2 alla pk 16+615	IN1711EI2EEIN1I0000
IN1J0	Sifone scatolare sezione metri 3,00x2,00 alla pk 17+280,00	IN1711EI2EEIN1J0000
IN790	Tombino scatolare sezione metri 3,00x2,00 alla pk 16+735,00	IN1711EI2EEIN790000
IN800	Tombino scatolare sezione metri 3,00x2,00 alla pk 13+735,00	IN1711EI2EEIN800000
IN920	Tombino scatolare sezione metri 3,00x2,00 alla pk 15+860,00	IN1711EI2EEIN920000
IN930	Sifone scatolare sezione metri 3,00x2,00 alla pk 16+630,00	IN1711EI2EEIN930000
IN1K0	Sifone scatolare sezione metri 3,00x2,00 alla pk 17+648,76	IN1711EI2EEIN1K0000
IN1L0	Tombino scatolare sezione metri 2,00x2,00 alla pk 18+203,00	IN1711EI2EEIN1L0000
IN1M0	Condotta irrigua circolare D1500 alla pk 19+560	IN1711EI2EEIN1M0000
IN1T0	Condotta irrigua circolare D1500 alla pk 17+850,00	IN1711EI2EEIN1T0000
IN1U0	Condotta irrigua circolare D1500 alla pk 19+025,00	IN1711EI2EEIN1U0000
IN1V0	Condotta irrigua circolare D1500 alla pk 19+460,00	IN1711EI2EEIN1V0000
IN1W0	Condotta irrigua circolare D1500 alla pk 19+140,00	IN1711EI2EEIN1W0000
IN330	Tombino scatolare 3X2 alla pk 15+055,33	IN1711EI2EEIN330000
IN340	Tombino scatolare 3X2 alla pk 15+548,56	IN1711EI2EEIN340000
IN360	Tombino scatolare 2 canne 3x2 alla pk 16+815,43	IN1711EI2EEIN360000
IN370	Tombino scatolare 3,00x2,00 a Km 17+266,00	IN1711EI2EEIN370000
IN380	Tombino scatolare sezione 2,0x2,0 m alla pk 17+580,00	IN1711EI2EEIN380000
IN390	Tombino scatolare 6x3 alla pk 17+638,47	IN1711EI2EEIN390000
IN400	Tombino scatolare 4x2.5 alla pk 18+640,94	IN1711EI2EEIN400000
IN410	Tombino scatolare sezione 4,0x2,5 m alla pk 18+706,00	IN1711EI2EEIN410000
IN430	Tombino scatolare 3x2 alla pk 19+065,12	IN1711EI2EEIN430000
IN440	Tombino scatolare 3x2 alla pk 19+531,00	IN1711EI2EEIN440000

<p>GENERAL CONTRACTOR</p> 		<p>ALTA SORVEGLIANZA</p> 			
<p>PIANO DI MANUTENZIONE - INTERFERENZE IDRAULICHE ED OPERE IDRAULICHE</p>	<p>Progetto IN17</p>	<p>Lotto 10</p>	<p>Codifica Documento E IO RI RI0000 001</p>	<p>Rev. A</p>	<p>Foglio 13 di 134</p>

IN1N0	Tombino scatolare 2x2 alla pk 23+986,96	IN1711EI2EEIN1N0000
IN1O0	Tombino scatolare sezione metri 2,00x2,00 alla pk 24+285,00	IN1711EI2EEIN1O0000
IN490	Tombino scatolare 4x2 alla pk 24+368,06	IN1711EI2EEIN490000
IN810	Tombino 4x2 alla pk 22+354,19	IN1711EI2EEIN810000

GENERAL CONTRACTOR 	ALTA SORVEGLIANZA 				
PIANO DI MANUTENZIONE - INTERFERENZE IDRAULICHE ED OPERE IDRAULICHE	Progetto IN17	Lotto 10	Codifica Documento E IO RI RI0000 001	Rev. A	Foglio 14 di 134

4.2 ELENCO NORME DI LEGGE

Questo capitolo riporta l'elenco delle principali norme di Legge applicabili alla manutenzione, con particolare riferimento alle tratte ferroviarie.

[Rif.1] D. Lgs. 9 aprile 2008, n. 81 –Testo Unico in materia di Sicurezza e Salute Sul Lavoro.

[Rif.2] D.P.R. 19 marzo 1956, n. 302 – Norme per la prevenzione infortuni integrative.

[Rif.3] D.P.R. 20 marzo 1956, n. 320 – Norme per la prevenzione infortuni a l'igiene del lavoro in sotterraneo.

[Rif.4] L. 5 marzo 1963, n. 292 – Vaccinazione antitetanica obbligatoria.

[Rif.5] D.P.R. 7 settembre, n. 1301 – Regolarmente concernente la vaccinazione antitetanica.

[Rif.6] L. 26 aprile, n. 191 – Prevenzione degli infortuni sul lavoro nei servizi e negli impianti gestiti dall'Azienda Autonoma delle Ferrovie dello Stato.

[Rif.7] D.P.R. 1 giugno 1979, n. 469 – Regolamento di attuazione della legge 26.04.1974, n. 191.

[Rif.8] D. Lgs. 15 agosto 1991, n. 277 – Protezione dei lavori contro i rischio derivanti da esposizione ad agenti chimici, fisici e biologici durante il lavoro in attuazione di direttive CEE.

[Rif.9] D. Lgs. 4 dicembre 1992, n. 475 – Norme relative ai dispositivi di protezione individuale.

[Rif.10] D. Lgs. 14 agosto 1994, n. 493 – Segnaletica di sicurezza.

[Rif.11] D. Lgs. 18 aprile 2016, n. 50 – Codice dei contratti pubblici relativi a lavori, servizi e forniture.

[Rif.12] D.P.R. 5 ottobre 2010, n° 207 – Regolamento di esecuzione ed attuazione del Codice degli Appalti.

[Rif.13] RFI DMA DCI SIGS AR7 001 001 – Documenti di informazione sui pericoli specifici esistenti nell'ambiente di lavoro e sulle misure di prevenzione e di emergenza.

[Rif.14] Decreto Legislativo del 08 ottobre 2010 n.191 - Attuazione delle Direttive 2008/57/CE e 2009/131/CE relative all'interoperabilità del sistema ferroviario comunitario.

[Rif.15] Decreto del Ministero delle Infrastrutture e dei Trasporti del 22 luglio 2011 - Interoperabilità del sistema ferroviario comunitario in recepimento della Direttiva 2011/18/UE, che modifica gli allegati II, V e VI della Direttiva 2008/57/CE del Parlamento europeo e del Consiglio [Rif.16] Decreto Legislativo del 08 febbraio 2013 n.21 - Modifiche al D.lgs. del 08 ottobre 2010 n.191, recante attuazione delle Direttive 2008/57/CE e 2009/131/CE relative all'interoperabilità del sistema ferroviario comunitario.

[Rif.17] Decreto del Ministero delle Infrastrutture e dei Trasporti del 05 settembre 2013 - Interoperabilità del sistema ferroviario comunitario in recepimento della Direttiva 2013/09/UE, che modifica l'allegato III della Direttiva 2008/57/CE del Parlamento europeo e del Consiglio.

[Rif.18] Regolamento del Parlamento europeo e del Consiglio del 11 dicembre 2013 n.2013/1315/UE - Regolamento sugli orientamenti dell'Unione per lo sviluppo della rete transeuropea dei trasporti e che abroga la decisione n.661/201/UE.

GENERAL CONTRACTOR 	ALTA SORVEGLIANZA 				
PIANO DI MANUTENZIONE - INTERFERENZE IDRAULICHE ED OPERE IDRAULICHE	Progetto IN17	Lotto 10	Codifica Documento E IO RI RI0000 001	Rev. A	Foglio 15 di 134

[Rif. 19] Regolamento Unione Europea (UE) n.1299/2014 del 18 novembre 2014 - Specifica Tecnica di Interoperabilità per il sottosistema "infrastruttura" del sistema ferroviario dell'Unione europea.

[Rif.20] Regolamento Unione Europea (UE) n.1300/2014 del 18 novembre 2014 - Specifiche Tecniche di interoperabilità per l'accessibilità del sistema ferroviario dell'Unione per le persone con disabilità e le persone a mobilità ridotta.

[Rif.21] Regolamento Unione Europea (UE) n.1301/2014 del 18 novembre 2014 - Specifiche tecniche di Interoperabilità per il sottosistema "energia" del sistema ferroviario dell'Unione europea.

[Rif.22] Regolamento Unione Europea (UE) n.1303/2014 del 18 novembre 2014 - Specifica Tecnica di Interoperabilità concernente la "sicurezza nelle gallerie ferroviarie" del sistema ferroviario dell'Unione europea.

[Rif.23] RFI DTC PSE 02 00 rev 0 del 25 novembre 2015 Documento III livello. Gestione del Registro Infrastruttura di rete Ferroviaria Italiana S.p.A.

[Rif.24] RFI DTC LG 01 01 rev 1 del 04 dicembre 2015 Documento III livello. Linee guida alla valorizzazione dei parametri RINF.

[Rif.25] Fascicolo Circolazione Linee Napoli n.121 FCL Parte Generale. Ed. dicembre 2003 CT NA 1/2015 - BA 2/2015.

[Rif.26] Fascicolo Linea n.126 Linea Napoli C.le-Foggia. Ed. dicembre 2003 CT NA 2/2015.

[Rif.27] Regolamento della Commissione del 02 maggio 2016 n.2016/919/UE - Regolamento relativo alla Specifica Tecnica di Interoperabilità per i sottosistemi "controllo-comando e segnalamento" del sistema ferroviario nell'Unione europea.

GENERAL CONTRACTOR 	ALTA SORVEGLIANZA 				
PIANO DI MANUTENZIONE - INTERFERENZE IDRAULICHE ED OPERE IDRAULICHE	Progetto IN17	Lotto 10	Codifica Documento E IO RI RI0000 001	Rev. A	Foglio 16 di 134

5 LISTA ATTREZZATURE ORDINARIE E SPECIALI

Questo capitolo contiene l'individuazione delle attrezzature occorrenti per la corretta esecuzione delle azioni di manutenzione preventiva e correttiva, distinguendo:

- **Attrezzature Speciali:** per le attrezzature speciali, se presenti, bisognerà riportare il riferimento ai documenti di progetto dell'attrezzatura stessa.
- **Attrezzature Ordinarie:** l'attrezzatura ordinaria è stata classificata nei seguenti sottogruppi:
 - Attrezzatura minuta: s'intende l'attrezzatura in dotazione al personale di manutenzione, elettrico e/o meccanico, per eseguire alcune operazioni di manutenzione. L'attrezzatura minuta risulta facilmente manovrabile e trasportabile di mezzi rotabili e dal personale (cacciavite, accetta da spacco, calibro, fioretto isolante, multimetro, ecc.).
 - Attrezzatura significativa: s'intende l'attrezzatura per eseguire operazioni di manutenzione occasionali di una certa complessità (demolizioni, carotature, ecc.). Appartengono a questa categoria anche le attrezzature accessorie ai mezzi rotabili (martello demolitore, gruppo ossitaglio, ecc.).
 - Attrezzatura di sicurezza: si intende l'attrezzatura personale e/o comune che è utilizzata durante le operazioni di manutenzione ai fini antinfortunistici, distinguendo per i dispositivi di protezione quelli individuali da quelli collettivi (barelle, cassette di medicazione, ecc.).

5.1 MACCHINE ED ATTREZZATURE PER LA MANUTENZIONE

ELENCO DELLE MACCHINE:

- Locomotore
- Carro tramoggia
- Carro logistico
- Carro pianale
- Tramogge
- Motocarrello per il getto del calcestruzzo
- Dumper
- Escavatore-Vaiacar
- Pala meccanica
- Rullo compressore
- Carrello elevatore
- Autocarro
- Autocarro con grù
- Autogrù

ELENCO DELLE ATTREZZATURE

- Andatoie e Passerelle
- Piccoli attrezzi manuali

GENERAL CONTRACTOR 	ALTA SORVEGLIANZA 				
PIANO DI MANUTENZIONE - INTERFERENZE IDRAULICHE ED OPERE IDRAULICHE	Progetto IN17	Lotto 10	Codifica Documento E IO RI RI0000 001	Rev. A	Foglio 17 di 134

6 ACCESSIBILITÀ DELL'OPERA

Non si evidenzia alcuna criticità relativa all'accessibilità alle opere e agli impianti per l'espletamento delle relative attività di manutenzione.

L'accessibilità ai fabbricati ed agli impianti è garantita attraverso la viabilità e tramite un sistema di scale e rampe, mentre l'accessibilità alle gallerie è prevista in corrispondenza di entrambi gli imbocchi.

La piattaforma ferroviaria prevede sul lato esterno di ciascun binario un sentiero pedonale di larghezza minima pari a m. 0,50 per consentire al personale di servizio di spostarsi con la massima sicurezza rispetto alla circolazione dei rotabili.

Alla base del piede del rilevato sono previsti fossi di guardia rivestiti in conglomerato cementizio che garantiscono la continuità idraulica del sistema. Sul bordo esterno della pista di servizio è posta una recinzione per la delimitazione della proprietà ferroviaria ad una distanza di m. 3,00 dal bordo esterno del fosso di guardia al piede del rilevato. Sulle scarpate dei rilevati sono previste scale di accesso alla linea che permettono di passare sui fossi di guardia al piede del rilevato e salire lungo le scarpate fino ad arrivare al percorso personale posto sulla piattaforma ferroviaria. Lo stesso dicasi per le trincee.

6.1 PUNTI DI ATTENZIONE

Con riferimento agli interventi previsti dal progetto in esame, non si segnalano, in questa fase, punti di attenzione.

Per punti di attenzione si intendono quei punti che potranno essere utili come riferimento per i futuri interventi di manutenzione:

- punti/tratti la cui costruzione potrebbe comportare delle difficoltà, ritardi o maggiori oneri rispetto alle usuali tecniche costruttive previste;
- punti/tratti con particolari condizioni ambientali in cui si trovano le opere (zone in frana o a rischio di allagamento, opere tradizionali posizionate però in aree con condizioni ambientali sfavorevoli, ecc.), ovvero con particolari difficoltà di accessibilità;
- punti/tratti critici derivanti da una non conformità al progetto, rilevanti per le attività di manutenzione.

In fase di As Built gli eventuali punti di attenzione che dovessero mettersi in evidenza dovranno essere indicati e localizzati.

GENERAL CONTRACTOR 	ALTA SORVEGLIANZA 				
PIANO DI MANUTENZIONE - INTERFERENZE IDRAULICHE ED OPERE IDRAULICHE	Progetto IN17	Lotto 10	Codifica Documento E IO RI RI0000 001	Rev. A	Foglio 18 di 134

7 ORGANIZZAZIONE E RESPONSABILITÀ DEL PERSONALE

Nell'individuazione delle visite ispettive e degli interventi da pianificare, occorre porre particolare attenzione ai soggetti responsabili dell'esecuzione e alle relative responsabilità. In linea generale, si può pensare all'adozione di due unità operative, una per l'attività di controllo, una per la manutenzione, le quali possono operare in coordinamento tra loro e con eventuali organismi esterni di tipo specializzato.

E' evidente la necessità di una chiara e precisa definizione delle procedure di routine per entrambe le unità operative ipotizzate e, particolare ancora più importante, delle responsabilità dei singoli addetti; riguardo alle responsabilità ed alle competenze dei singoli, è molto importante chiarirne i termini, soprattutto per tutti quei casi che comportano interventi congiunti delle due unità: infatti, vanno evitate confusioni di ruolo, che potrebbero comportare conflitti e quindi disfunzioni e ritardi nelle operazioni.

L'unità ispettiva o di controllo, potrà avere prevalentemente le seguenti responsabilità:

- assicurarsi delle condizioni e dello stato di ogni elemento strutturale e intervenire per piccole e brevi riparazioni;
- verificare il mantenimento delle condizioni di sicurezza.

L'unità manutenzione, invece, potrà avere prevalentemente la responsabilità di attuare tutte le procedure di intervento specialistico di routine che costituiscono la condizione indispensabile per la garanzia di un livello di servizio adeguato agli standard definiti nel presente Piano; poiché tale attività potrà essere condotta parzialmente o integralmente con appalti a imprese esterne, tale unità avrà anche compiti amministrativi e di controllo tecnico nei confronti delle stesse (Direzione lavori, preparazione degli ordinativi di lavoro, ecc.).

7.1 SQUADRA TIPO MANUTENZIONE ARMAMENTO ED OPERE CIVILI

Manutenzione dell'armamento ferroviario, dei fabbricati e delle opere d'arte; progettazione e gestione lavori di potenziamento e di rinnovamento di opere civili e infrastrutturali.

Esempi di ruolo:

Capo Impianto in RFI

Responsabile della protezione e della manutenzione dell'armamento ferroviario, dei fabbricati e delle opere d'arte al fine di garantire la sicura e regolare circolazione dei treni e la tutela del patrimonio ferroviario.

Progettista in RFI

Progetta i lavori di potenziamento e di rinnovamento di opere civili e infrastrutturali; svolge studi di fattibilità tecnico-economica dei nuovi progetti.

Direttore Lavori in RFI

Responsabile della corretta esecuzione dei lavori di potenziamento e rinnovamento di opere civili e infrastrutturali nel rispetto della normativa vigente in materia di sicurezza.

Squadra tipo

Capo squadra; Operai specializzati; Operai qualificati.

GENERAL CONTRACTOR 		ALTA SORVEGLIANZA 				
PIANO DI MANUTENZIONE - INTERFERENZE IDRAULICHE ED OPERE IDRAULICHE		Progetto IN17	Lotto 10	Codifica Documento E IO RI RI0000 001	Rev. A	Foglio 19 di 134

8 LISTA DI APPROVVIGIONAMENTO LOGISTICO INIZIALE (SCORTE TECNICHE)

Ove prevista in Contratto, la lista dell'approvvigionamento logistico iniziale (scorte tecniche) per tutti gli impianti e i sistemi oggetto dell'Appalto sarà definita nelle successive fasi progettuali (Progetto Esecutivo di Dettaglio e As Built) in base a quanto riportato nei Rapporti Finali RAM dichiarati dai Fornitori dei componenti.

La lista delle Scorte Tecniche conterrà:

- a) i materiali presenti a Catalogo RFI (ove previsti);
- b) i nuovi materiali delle tecnologie (non presenti a Catalogo);
- d) i materiali per i quali si riterrà utile l'aggregazione in un nuovo materiale tramite la "distinta base" o "Kit ordinabile".

La lista di Approvvigionamento Logistico Iniziale sarà organizzata in una tabella il cui formato è quello di seguito riportato.

TRATTA DI RIFERIMENTO:		TECNOLOGIA / IMPIANTO:			DATA:	COMPILATO DA					REVISIONE:		
RIFERIMENTO FIGURA	DESCRIZIONE	CODICE MATERIALE DITTA	SPECIFICA TECNICA	FORNITORE E/O COSTRUTTORE	TEMPO APPROVVIGIONAMENTO (SETTIMANE)	U. M.	Q.TÀ SCORTA CONSIGLIATA	LOTTO MINIMO DI FORNITURA	CONSUMO ANNUO	SCORTA DI EMERGENZA	Q.TÀ TOT. SULLA TRATTA	PREZZO UNITARIO (EURO)	PREZZO TOTALE (EURO)

Riferimento Figura: In questa colonna dovrà essere riportato, per la parte a scorta, il riferimento al disegno, data sheet ecc. del catalogo figurato;

Descrizione: In questa colonna dovrà essere riportato una breve descrizione della parte a scorta (LRU o parti di essa);

Codice di Riferimento: In questa colonna dovranno essere riportati i codici di riferimento che individuano le singole parti di scorta (Codice d'acquisto o Part Number). Per i materiali a catalogo FS sarà riportato il riferimento alla categoria e al progressivo;

Specifica Tecnica: In questa colonna dovranno essere riportati i codici della specifica tecnica di riferimento della parte a scorta. Nel caso di materiali composti da più parti farà riferimento la specifica tecnica della LRU o dell'equipaggiamento completo;

Fornitore e/o Costruttore: In questa colonna dovrà essere riportato il nome di riferimento del fornitore della parte a scorta cui RFI potrà approvvigionarsi;

Tempo di Approvvigionamento: In questa colonna dovrà essere riportato il tempo necessario che intercorre dalla richiesta di Acquisto alla fornitura presso il magazzino di RFI,

U.M.: In questa colonna dovrà essere riportata l'unità di misura della scorta;

Quantità Scorta Consigliata: In questa colonna dovranno essere riportate le quantità a scorta per un periodo di supporto pari a 12 mesi;

Lotto Minimo di Fornitura: In questa colonna dovrà essere riportato il quantitativo minimo delle parti a scorta che la è fornito a seguito di una Richiesta d'Acquisto, per esigenze commerciali logistiche e/o di produzione del fornitore/costruttore;

Consumo Annuo: In questa colonna dovrà essere riportato il consumo annuo, cioè la somma dei consumi programmati previsti per la manutenzione preventiva e di quelli valutati dal tasso di guasto per la manutenzione correttiva,

Scorte di Emergenza: In questa colonna dovrà essere riportata la quantità minima che dovrebbe essere sempre disponibile per realizzare gli interventi di manutenzione "Scorta di Emergenza" (o livello di guardia secondo la norma UNI 10147),

Quantità Totale sulla Tratta: In questa colonna dovrà essere riportata la quantità totale sulla tratta di ogni singola scorta;

GENERAL CONTRACTOR 		ALTA SORVEGLIANZA 			
PIANO DI MANUTENZIONE - INTERFERENZE IDRAULICHE ED OPERE IDRAULICHE	Progetto IN17	Lotto 10	Codifica Documento E IO RI RI0000 001	Rev. A	Foglio 20 di 134

Prezzo Unitario (ovvero Totale): In questa colonna dovrà essere riportato il prezzo di ogni singola scorta consigliata (ovvero il prezzo totale, cioè il prodotto tra il prezzo unitario e lotto minimo di fornitura).

GENERAL CONTRACTOR 	ALTA SORVEGLIANZA 				
PIANO DI MANUTENZIONE - INTERFERENZE IDRAULICHE ED OPERE IDRAULICHE	Progetto IN17	Lotto 10	Codifica Documento E IO RI RI0000 001	Rev. A	Foglio 21 di 134

9 MANUTENZIONE ORDINARIA E MANUTENZIONE STRAORDINARIA

In base alla tipologia dei lavori e della loro finalità, le attività di manutenzione si distinguono in manutenzione ordinaria e manutenzione straordinaria.

Manutenzione ordinaria

La **manutenzione ordinaria** è caratterizzata da quella tipologia d'interventi manutentivi durante il ciclo di vita atti a:

- mantenere l'integrità originaria del bene;
- mantenere o ripristinare l'efficienza dei beni;
- contenere il normale degrado d'uso;
- garantire la vita utile del bene;
- far fronte a eventi accidentali.

Generalmente gli interventi sono richiesti a seguito di:

- attuazione di piani manutentivi (manutenzione preventiva, ciclica, predittiva e secondo condizione) come definito dalle norme UNI9910, UNI 10147 e EN 13306;
- esigenza d'ottimizzare la disponibilità del bene e migliorarne l'efficienza (interventi di miglioramento o di piccola modifica che non comportano incremento del valore patrimoniale del bene);
- rilevazioni di guasti o avarie (manutenzione a guasto o correttiva, come definita nella **UNI 9910**).

Giova sottolineare che tali interventi non modificano le caratteristiche originarie del bene stesso né la struttura essenziale o la destinazione d'uso.

Manutenzione straordinaria

La **manutenzione straordinaria** è costituita da quella tipologia d'interventi non ricorrenti e non ripetibili e di costo elevato rispetto al valore di rimpiazzo del bene e ai suoi costi annuali di manutenzione ordinaria. La finalità degli interventi è di **prolungare la vita utile** e/o di **migliorarne l'efficienza, l'affidabilità, la produttività, la manutenibilità e l'ispezionabilità**.

Gli interventi di manutenzione straordinaria sono inoltre **capitalizzati** perché, presentano caratteristiche tecniche, finanziarie o di legge tali da consentire l'incremento del valore patrimoniale del bene. Tra i più significativi progetti di manutenzione straordinaria:

- i progetti di manutenzione straordinaria e le opere a difesa delle infrastrutture: comprendono tutti gli interventi alle infrastrutture ferroviarie per le quali vengono richieste attività di rinnovo degli impianti. Il rinnovo viene effettuato nel momento in cui l'impianto ha raggiunto la vita tecnica oppure, per le sollecitazioni che deve sostenere a seguito dell'esercizio ferroviario, non è più in grado di garantire elevati standard di manutendibilità e di sicurezza;
- i progetti su obblighi di legge: riguardano gli interventi che tendono ad eliminare/rinnovare impianti regolamentati da leggi dello Stato;
- i progetti di miglioramento infrastrutturale: riguardano la maggior parte delle tipologie infrastrutturali comprese nei progetti di manutenzioni straordinarie con l'unica eccezione che gli interventi da realizzare non solo rinnovano gli impianti/apparecchiature ma apportano sostanziali miglioramenti alle infrastrutture ferroviarie. Gli interventi più significativi riguardano le tecnologie che si modificano nel tempo;
- i progetti di aumento di produttività: comprendono interventi per i quali l'esecuzione è a cura dello stesso personale interno a RFI e non di ditte appaltatrici esterne.

Il presente "Piano di Manutenzione" è costituito dai tre documenti operativi:

- a) il Manuale d'uso;
- b) il Manuale di manutenzione;
- c) il Programma di manutenzione.

Il **Manuale d'uso** fornisce un insieme di informazioni che permettono di conoscere le modalità di fruizione e di gestione del bene, al fine di evitarne un degrado anticipato, ovvero:

- indica gli elementi utili a limitare danni causati da un uso improprio del bene;

GENERAL CONTRACTOR 	ALTA SORVEGLIANZA 				
PIANO DI MANUTENZIONE - INTERFERENZE IDRAULICHE ED OPERE IDRAULICHE	Progetto IN17	Lotto 10	Codifica Documento E IO RI RI0000 001	Rev. A	Foglio 22 di 134

- consente di eseguire le operazioni necessarie alla conservazione del bene, che non richiedano “conoscenze specialistiche”;
- consente di riconoscere con tempestività gli anomali fenomeni di deterioramento del bene, al fine di intervenire anche con operazioni di tipo “specialistico”.

Per il raggiungimento di tali obiettivi, il Manuale d’Uso prevede l’istituzione di ispezioni di controllo periodiche visive, pianificandone le modalità esecutive e normalizzando l’acquisizione e l’interpretazione dei dati riscontrati, al fine di tenere il bene sotto controllo con continuità e monitorarne costantemente lo stato di conservazione. Il “Manuale d’Uso”, inoltre, definisce l’entità e le caratteristiche degli operatori, delle strumentazioni e delle tecnologie necessarie al monitoraggio dell’opera.

Il **Manuale di Manutenzione** fornisce le indicazioni necessari alla corretta manutenzione dell’opera, individuandole puntualmente per le diverse parti e componenti di essa e in relazione alle caratteristiche dei materiali costituenti.

Dal punto di vista operativo, il “Manuale di Manutenzione” dopo aver individuato il livello minimo delle prestazioni che il bene deve assicurare e le anomalie prevedibili nel corso della sua vita utile, definisce quali debbano essere gli interventi necessari e le modalità di esecuzione degli stessi.

Il **Programma di Manutenzione** prevede un sistema di controlli e di interventi da eseguire, a cadenze temporalmente prefissate, al fine di una corretta gestione del bene e delle sue parti nel corso degli anni. Esso si articola secondo tre sottoprogrammi:

- il sottoprogramma delle prestazioni, che prende in considerazione, per classe di requisito, le prestazioni fornite dal bene e dalle sue parti nel corso del suo ciclo di vita;
- il sottoprogramma dei controlli, che definisce il programma delle verifiche e dei controlli al fine di rilevare il livello prestazionale (qualitativo e quantitativo) nei successivi momenti della vita del bene, individuando la dinamica della caduta delle prestazioni aventi come estremi il valore di collaudo e quello minimo di norma;
- il sottoprogramma degli interventi di manutenzione, che riporta in ordine temporale i differenti interventi di manutenzione, al fine di fornire le informazioni per una corretta conservazione del bene.

Il presente piano di manutenzione, ivi compresi i documenti operativi e applicati pocanzi descritti, dovrà essere aggiornato ed ampliato durante la costruzione dell’opera in modo che i responsabili dell’esercizio abbiano a disposizione un manuale d’uso perfettamente corrispondente a quanto realizzato e con elencate le modalità di conduzione, i controlli periodici e la manutenzione.

GENERAL CONTRACTOR 	ALTA SORVEGLIANZA 				
PIANO DI MANUTENZIONE - INTERFERENZE IDRAULICHE ED OPERE IDRAULICHE	Progetto IN17	Lotto 10	Codifica Documento E IO RI RI0000 001	Rev. A	Foglio 23 di 134

9.1 MANUALE D'USO

Corpo d'Opera: 01

STRUTTURE TOMBINI

Le strutture rappresentano quelle unità tecnologiche, realizzate con la funzione di resistere alle azioni e ai carichi esterni a cui sono soggette durante il loro ciclo di vita, assicurandone requisiti e livelli prestazionali secondo la normativa e la legislazione vigente. Le strutture possono essere costituite da singoli elementi strutturali e/o dall'unione di più elementi secondo schemi di progetto e di verifica strutturale.

UNITÀ TECNOLOGICHE:

- ° 01.01 Opere di fondazioni superficiali
- ° 01.02 Strutture in elevazione in c.a.

Unità Tecnologica: 01.01

Opere di fondazioni superficiali

Insieme degli elementi tecnici orizzontali del sistema edilizio avente funzione di separare gli spazi interni del sistema edilizio dal terreno sottostante e trasmetterne ad esso il peso della struttura e delle altre forze esterne.

In particolare si definiscono fondazioni superficiali o fondazioni dirette quella classe di fondazioni realizzate a profondità ridotte rispetto al piano campagna ossia l'approfondimento del piano di posa non è elevato.

Prima di realizzare opere di fondazioni superficiali provvedere ad un accurato studio geologico esteso ad una zona significativamente estesa dei luoghi d'intervento, in relazione al tipo di opera e al contesto geologico in cui questa si andrà a collocare.

Nel progetto di fondazioni superficiali si deve tenere conto della presenza di sottoservizi e dell'influenza di questi sul comportamento del manufatto. Nel caso di reti idriche e fognarie occorre particolare attenzione ai possibili inconvenienti derivanti da immissioni o perdite di liquidi nel sottosuolo.

È opportuno che il piano di posa in una fondazione sia tutto allo stesso livello. Ove ciò non sia possibile, le fondazioni adiacenti, appartenenti o non ad un unico manufatto, saranno verificate tenendo conto della reciproca influenza e della configurazione dei piani di posa. Le fondazioni situate nell'alveo o nelle golene di corsi d'acqua possono essere soggette allo scalzamento e perciò vanno adeguatamente difese e approfondite.

ELEMENTI MANUTENIBILI DELL'UNITÀ TECNOLOGICA:

- ° 01.01.01 Platee in c.a.

Elemento Manutenibile: 01.01.01

Platee in c.a.

Unità Tecnologica: 01.01
Opere di fondazioni superficiali

Sono fondazioni realizzate con un'unica soletta di base, di idoneo spessore, irrigidita da nervature nelle due direzioni principali così da avere una ripartizione dei carichi sul terreno uniforme, in quanto tutto insieme risulta notevolmente rigido. La fondazione a platea può essere realizzata anche con una unica soletta di grande spessore, opportunamente armata, o in alternativa con un solettone armato e provvisto di piastre di appoggio in corrispondenza dei pilastri, per evitare l'effetto di punzonamento dei medesimi sulla soletta.

MODALITÀ DI USO CORRETTO:

L'utente dovrà soltanto accertarsi della comparsa di eventuali anomalie che possano anticipare l'insorgenza di fenomeni di dissesto e/o cedimenti strutturali.

ANOMALIE RISCOINTRABILI

GENERAL CONTRACTOR 	ALTA SORVEGLIANZA 				
PIANO DI MANUTENZIONE - INTERFERENZE IDRAULICHE ED OPERE IDRAULICHE	Progetto IN17	Lotto 10	Codifica Documento E IO RI RI0000 001	Rev. A	Foglio 24 di 134

01.01.01.A01 Cedimenti

Dissesti dovuti a cedimenti di natura e causa diverse, talvolta con manifestazioni dell'abbassamento del piano di imposta della fondazione.

01.01.01.A02 Deformazioni e spostamenti

Deformazioni e spostamenti dovuti a cause esterne che alterano la normale configurazione dell'elemento.

01.01.01.A03 Distacchi murari

Distacchi dei paramenti murari mediante anche manifestazione di lesioni passanti.

01.01.01.A04 Distacco

Disgregazione e distacco di parti notevoli del materiale che può manifestarsi anche mediante espulsione di elementi prefabbricati dalla loro sede.

01.01.01.A05 Esposizione dei ferri di armatura

Distacchi di parte di calcestruzzo (copriferro) e relativa esposizione dei ferri di armatura a fenomeni di corrosione per l'azione degli agenti atmosferici.

01.01.01.A06 Fessurazioni

Degradazione che si manifesta con la formazione di soluzioni di continuità del materiale e che può implicare lo spostamento reciproco delle parti.

01.01.01.A07 Lesioni

Si manifestano con l'interruzione del tessuto murario. Le caratteristiche e l'andamento ne caratterizzano l'importanza e il tipo.

01.01.01.A08 Non perpendicolarità del fabbricato

Non perpendicolarità dell'edificio a causa di dissesti o eventi di natura diversa.

01.01.01.A09 Penetrazione di umidità

Comparsa di macchie di umidità dovute all'assorbimento di acqua.

01.01.01.A10 Rigonfiamento

Variazione della sagoma che interessa l'intero spessore del materiale e che si manifesta soprattutto in elementi lastriformi. Ben riconoscibile essendo dato dal tipico andamento "a bolla" combinato all'azione della gravità.

01.01.01.A11 Umidità

Presenza di umidità dovuta spesso per risalita capillare.

01.01.01.A12 Impiego di materiali non durevoli

Impiego di materiali non durevoli nelle fasi manutentive degli elementi.

Unità Tecnologica: 01.02

Strutture in elevazione in c.a.

Si definiscono strutture in elevazione gli insiemi degli elementi tecnici del sistema edilizio aventi la funzione di resistere alle azioni di varia natura agenti sulla parte di costruzione fuori terra, trasmettendole alle strutture di fondazione e quindi al terreno. In particolare le strutture verticali sono costituite dagli elementi tecnici con funzione di sostenere i carichi agenti, trasmettendoli verticalmente ad altre parti aventi funzione strutturale e ad esse collegate. Le strutture in c.a. permettono di realizzare una connessione rigida fra elementi, in funzione della continuità della sezione ottenuta con un getto monolitico.

ELEMENTI MANUTENIBILI DELL'UNITÀ TECNOLOGICA:

- ° 01.02.01 Pareti
- ° 01.02.02 Solette

Elemento Manutenibile: 01.02.01

Pareti

Unità Tecnologica: 01.02
Strutture in elevazione in c.a.

GENERAL CONTRACTOR 	ALTA SORVEGLIANZA 				
PIANO DI MANUTENZIONE - INTERFERENZE IDRAULICHE ED OPERE IDRAULICHE	Progetto IN17	Lotto 10	Codifica Documento E IO RI RI0000 001	Rev. A	Foglio 25 di 134

Le pareti sono elementi architettonici verticali, formati da volumi piani con spessore ridotto rispetto alla lunghezza e alla larghezza. Possono avere andamenti rettilineo e/o con geometrie diverse. In generale le pareti delimitano confini verticali di ambienti. Inoltre le pareti di un edificio si possono classificare in:

- pareti portanti, che sostengono e scaricano a terra il peso delle costruzioni (in genere quelle perimetrali, che delimitano e separano gli ambienti interni da quelli esterni);
- pareti non portanti (che sostengono soltanto il peso proprio).

MODALITÀ DI USO CORRETTO:

Non compromettere l'integrità delle strutture. Controllo periodico del grado di usura delle parti in vista. Riscontro di eventuali anomalie.

ANOMALIE RISCONTRABILI

01.02.01.A01 Alveolizzazione

Degradazione che si manifesta con la formazione di cavità di forme e dimensioni variabili. Gli alveoli sono spesso interconnessi e hanno distribuzione non uniforme. Nel caso particolare in cui il fenomeno si sviluppa essenzialmente in profondità con andamento a diverticoli si può usare il termine alveolizzazione a caratura.

01.02.01.A02 Cavillature superfici

Sottile trama di fessure sulla superficie del calcestruzzo.

01.02.01.A03 Corrosione

Decadimento delle armature metalliche all'interno del calcestruzzo a causa della combinazione con sostanze presenti nell'ambiente (ossigeno, acqua, anidride carbonica, ecc.).

01.02.01.A04 Deformazioni e spostamenti

Deformazioni e spostamenti dovuti a cause esterne che alterano la normale configurazione dell'elemento.

01.02.01.A05 Disgregazione

Decoesione caratterizzata da distacco di granuli o cristalli sotto minime sollecitazioni meccaniche.

01.02.01.A06 Distacco

Disgregazione e distacco di parti notevoli del materiale che può manifestarsi anche mediante espulsione di elementi prefabbricati dalla loro sede.

01.02.01.A07 Efflorescenze

Formazione di sostanze, generalmente di colore biancastro e di aspetto cristallino o polverulento o filamentoso, sulla superficie del manufatto. Nel caso di efflorescenze saline, la cristallizzazione può talvolta avvenire all'interno del materiale provocando spesso il distacco delle parti più superficiali: il fenomeno prende allora il nome di criptoefflorescenza o subefflorescenza.

01.02.01.A08 Erosione superficiale

Asportazione di materiale dalla superficie dovuta a processi di natura diversa. Quando sono note le cause di degrado, possono essere utilizzati anche termini come erosione per abrasione o erosione per corrosione (cause meccaniche), erosione per corrosione (cause chimiche e biologiche), erosione per usura (cause antropiche).

01.02.01.A09 Esfoliazione

Degradazione che si manifesta con distacco, spesso seguito da caduta, di uno o più strati superficiali subparalleli fra loro, generalmente causata dagli effetti del gelo.

01.02.01.A10 Esposizione dei ferri di armatura

Distacchi ed espulsione di parte del calcestruzzo (copriferro) e relativa esposizione dei ferri di armatura dovuta a fenomeni di corrosione delle armature metalliche per l'azione degli agenti atmosferici.

01.02.01.A11 Fessurazioni

Presenza di rotture singole, ramificate, ortogonale o parallele all'armatura che possono interessare l'intero spessore del manufatto dovute a fenomeni di ritiro del calcestruzzo e/o altri eventi.

01.02.01.A12 Lesioni

Si manifestano con l'interruzione delle superfici dell'elemento strutturale. Le caratteristiche, l'andamento, l'ampiezza ne caratterizzano l'importanza e il tipo.

01.02.01.A13 Mancanza

Caduta e perdita di parti del materiale del manufatto.

GENERAL CONTRACTOR 	ALTA SORVEGLIANZA 				
PIANO DI MANUTENZIONE - INTERFERENZE IDRAULICHE ED OPERE IDRAULICHE	Progetto IN17	Lotto 10	Codifica Documento E IO RI RI0000 001	Rev. A	Foglio 26 di 134

01.02.01.A14 Penetrazione di umidità

Comparsa di macchie di umidità dovute all'assorbimento di acqua.

01.02.01.A15 Polverizzazione

Decoesione che si manifesta con la caduta spontanea dei materiali sotto forma di polvere o granuli.

01.02.01.A16 Rigonfiamento

Variazione della sagoma che interessa l'intero spessore del materiale e che si manifesta soprattutto in elementi lastriformi. Ben riconoscibile essendo dato dal tipico andamento "a bolla" combinato all'azione della gravità.

01.02.01.A17 Scheggiature

Distacco di piccole parti di materiale lungo i bordi e gli spigoli degli elementi in calcestruzzo.

01.02.01.A18 Spalling

Avviene attraverso lo schiacciamento e l'esplosione interna con il conseguente sfaldamento di inerti dovuto ad alte temperature nei calcestruzzi.

01.02.01.A19 Impiego di materiali non durevoli

Impiego di materiali non durevoli nelle fasi manutentive degli elementi.

Elemento Manutenibile: 01.02.02

Solette

Unità Tecnologica: 01.02

Strutture in elevazione in c.a.

Si tratta di elementi orizzontali e inclinati interamente in cemento armato. Offrono un'ottima resistenza alle alte temperature ed inoltre sono capaci di sopportare carichi elevati anche per luci notevoli. Pertanto trovano maggiormente il loro impiego negli edifici industriali, depositi, ecc. ed in quei locali dove sono previsti forti carichi accidentali (superiori ai 600 kg/m²). Possono essere utilizzati sia su strutture di pilastri e travi anch'essi in c.a. che su murature ordinarie.

MODALITÀ DI USO CORRETTO:

Non compromettere l'integrità delle strutture. Controllo periodico del grado di usura delle parti in vista. Riscontro di eventuali anomalie.

ANOMALIE RISCONTRABILI

01.02.02.A01 Alveolizzazione

Degradazione che si manifesta con la formazione di cavità di forme e dimensioni variabili. Gli alveoli sono spesso interconnessi e hanno distribuzione non uniforme. Nel caso particolare in cui il fenomeno si sviluppa essenzialmente in profondità con andamento a diverticoli si può usare il termine alveolizzazione a caratura.

01.02.02.A02 Cavillature superficiali

Sottile trama di fessure sulla superficie del calcestruzzo.

01.02.02.A03 Corrosione

Decadimento delle armature metalliche all'interno del calcestruzzo a causa della combinazione con sostanze presenti nell'ambiente (ossigeno, acqua, anidride carbonica, ecc.).

01.02.02.A04 Deformazioni e spostamenti

Deformazioni e spostamenti dovuti a cause esterne che alterano la normale configurazione dell'elemento.

01.02.02.A05 Disgregazione

Decoesione caratterizzata da distacco di granuli o cristalli sotto minime sollecitazioni meccaniche.

01.02.02.A06 Distacco

Disgregazione e distacco di parti notevoli del materiale che può manifestarsi anche mediante espulsione di elementi prefabbricati dalla loro sede.

01.02.02.A07 Efflorescenze

GENERAL CONTRACTOR 	ALTA SORVEGLIANZA 				
PIANO DI MANUTENZIONE - INTERFERENZE IDRAULICHE ED OPERE IDRAULICHE	Progetto IN17	Lotto 10	Codifica Documento E IO RI RI0000 001	Rev. A	Foglio 27 di 134

Formazione di sostanze, generalmente di colore biancastro e di aspetto cristallino o polverulento o filamentoso, sulla superficie del manufatto. Nel caso di efflorescenze saline, la cristallizzazione può talvolta avvenire all'interno del materiale provocando spesso il distacco delle parti più superficiali: il fenomeno prende allora il nome di criptoefflorescenza o subefflorescenza.

01.02.02.A08 Erosione superficiale

Asportazione di materiale dalla superficie dovuta a processi di natura diversa. Quando sono note le cause di degrado, possono essere utilizzati anche termini come erosione per abrasione o erosione per corrosione (cause meccaniche), erosione per corrosione (cause chimiche e biologiche), erosione per usura (cause antropiche).

01.02.02.A09 Esfoliazione

Degradazione che si manifesta con distacco, spesso seguito da caduta, di uno o più strati superficiali subparalleli fra loro, generalmente causata dagli effetti del gelo.

01.02.02.A10 Esposizione dei ferri di armatura

Distacchi ed espulsione di parte del calcestruzzo (copriferro) e relativa esposizione dei ferri di armatura dovuta a fenomeni di corrosione delle armature metalliche per l'azione degli agenti atmosferici.

01.02.02.A11 Fessurazioni

Presenza di rotture singole, ramificate, ortogonale o parallele all'armatura che possono interessare l'intero spessore del manufatto dovute a fenomeni di ritiro del calcestruzzo e/o altri eventi.

01.02.02.A12 Lesioni

Si manifestano con l'interruzione delle superfici dell'elemento strutturale. Le caratteristiche, l'andamento, l'ampiezza ne caratterizzano l'importanza e il tipo.

01.02.02.A13 Mancanza

Caduta e perdita di parti del materiale del manufatto.

01.02.02.A14 Penetrazione di umidità

Comparsa di macchie di umidità dovute all'assorbimento di acqua.

01.02.02.A15 Polverizzazione

Decoesione che si manifesta con la caduta spontanea dei materiali sotto forma di polvere o granuli.

01.02.02.A16 Rigonfiamento

Variazione della sagoma che interessa l'intero spessore del materiale e che si manifesta soprattutto in elementi lastriformi. Ben riconoscibile essendo dato dal tipico andamento "a bolla" combinato all'azione della gravità.

01.02.02.A17 Scheggiature

Distacco di piccole parti di materiale lungo i bordi e gli spigoli degli elementi in calcestruzzo.

01.02.02.A18 Spalling

Avviene attraverso lo schiacciamento e l'esplosione interna con il conseguente sfaldamento di inerti dovuto ad alte temperature nei calcestruzzi.

01.02.02.A19 Impiego di materiali non durevoli

Impiego di materiali non durevoli nelle fasi manutentive degli elementi.

Corpo d'Opera: 02

FINITURE CIVILI TOMBINI

Rappresentano l'insieme delle unità tecnologiche e di tutti gli elementi tecnici del sistema edilizio che hanno la funzione di separare e di configurare gli spazi che si trovano all'interno del sistema edilizio rispetto all'esterno.

UNITÀ TECNOLOGICHE:

° 02.01 Finiture estradosso scatola

Unità Tecnologica: 02.01

Finiture estradosso scatola

GENERAL CONTRACTOR 	ALTA SORVEGLIANZA 				
PIANO DI MANUTENZIONE - INTERFERENZE IDRAULICHE ED OPERE IDRAULICHE	Progetto IN17	Lotto 10	Codifica Documento E IO RI RI0000 001	Rev. A	Foglio 28 di 134

Insieme degli elementi tecnici orizzontali o suborizzontali del sistema edilizio aventi funzione di separare gli spazi interni del sistema edilizio stesso dallo spazio esterno sovrastante. Le coperture piane (o coperture continue) sono caratterizzate dalla presenza di uno strato di tenuta all'acqua, indipendentemente dalla pendenza della superficie di copertura, che non presenta soluzioni di continuità ed è composto da materiali impermeabili che posti all'esterno dell'elemento portante svolgono la funzione di barriera alla penetrazione di acque meteoriche.

ELEMENTI MANUTENIBILI DELL'UNITÀ TECNOLOGICA:

- ° 02.01.01 Strato di continuità
- ° 02.01.02 Strato di separazione e/o scorrimento
- ° 02.01.03 Strato di tenuta con membrane bituminose

Elemento Manutenibile: 02.01.01

Strato di continuità

Unità Tecnologica: 02.01
Finiture estradosso scatola

Lo strato di continuità ha il compito di realizzare la continuità nel caso di supporti discontinui, per ridurre le irregolarità superficiali evitando sollecitazioni anomale in esercizio. Nelle coperture continue lo strato di continuità può essere realizzato con:

- calcestruzzo armato o non;
- malta o conglomerato bituminoso;
- asfalto colato o malta asfaltica;
- fogli a base di prodotti bituminosi.

MODALITÀ DI USO CORRETTO:

Lo strato di separazione e/o scorrimento può essere collocato: al di sopra di elementi portanti frazionati; al di sopra di elementi termoisolanti a pannelli. L'utente dovrà provvedere alla pulizia del manto di copertura mediante la rimozione di elementi di deposito in prossimità dei canali di gronda e delle linee di compluvio. In particolare è opportuno effettuare controlli generali del manto in occasione di eventi meteo di una certa entità che possono aver compromesso l'integrità degli elementi di copertura. Fare attenzione alla praticabilità o meno della copertura. La sostituzione dello strato di continuità va effettuata nel caso di rifacimento della copertura e degli altri strati funzionali.

ANOMALIE RISCONTRABILI

02.01.01.A01 Delimitazione e scagliatura

Disgregazione in scaglie delle superfici.

02.01.01.A02 Deformazione

Cambiamento della forma iniziale con imbarcamento degli elementi e relativa irregolarità della sovrapposizione degli stessi.

02.01.01.A03 Deposito superficiale

Accumulo di materiale e di incrostazioni di diversa consistenza, spessore e aderenza diversa.

02.01.01.A04 Disgregazione

Disgregazione della massa con polverizzazione degli elementi.

02.01.01.A05 Dislocazione di elementi

Spostamento degli elementi costituenti il manto di copertura dalla posizione di origine.

02.01.01.A06 Distacco

Distacco degli elementi dai dispositivi di fissaggio e relativo scorrimento.

02.01.01.A07 Errori di pendenza

Errore nel calcolo della pendenza (la determinazione in gradi, o in percentuale, rispetto al piano orizzontale di giacitura delle falde) rispetto alla morfologia del tetto, alla lunghezza di falda (per tetti a falda), alla scabrosità dei materiali, all'area geografica di riferimento. Insufficiente deflusso delle acque con conseguente ristagno delle stesse.

GENERAL CONTRACTOR 	ALTA SORVEGLIANZA 				
PIANO DI MANUTENZIONE - INTERFERENZE IDRAULICHE ED OPERE IDRAULICHE	Progetto IN17	Lotto 10	Codifica Documento E IO RI RI0000 001	Rev. A	Foglio 29 di 134

02.01.01.A08 Fessurazioni, microfessurazioni

Incrinature localizzate interessanti lo spessore degli elementi.

02.01.01.A09 Mancanza elementi

Assenza di elementi della copertura

02.01.01.A10 Penetrazione e ristagni d'acqua

Comparsa di macchie da umidità e/o gocciolamento localizzato in prossimità del soffitto e negli angoli per cause diverse quali: invecchiamento dello strato impermeabilizzante con rottura della guaina protettiva; rottura o spostamenti degli elementi di copertura; ostruzione delle linee di deflusso acque meteoriche.

02.01.01.A11 Presenza di vegetazione

Presenza di vegetazione caratterizzata dalla formazione di licheni, muschi e piante in prossimità di superfici o giunti degradati.

02.01.01.A12 Rottura

Rottura degli elementi costituenti il manto di copertura.

02.01.01.A13 Basso grado di riciclabilità

Utilizzo nelle fasi manutentive di materiali, elementi e componenti con un basso grado di riciclabilità.

02.01.01.A14 Contenuto eccessivo di sostanze tossiche

Contenuto eccessivo di sostanze tossiche all'interno dei prodotti utilizzati nelle fasi manutentive.

Elemento Manutenibile: 02.01.02

Strato di separazione e/o scorrimento

Unità Tecnologica: 02.01
Finiture estradosso scatola

Lo strato di separazione e/o scorrimento ha il compito di evitare interazioni di carattere fisico e/o chimico tra strati contigui, conservandone i movimenti differenziali ed evitando eventuali incompatibilità chimiche. Nelle coperture continue lo strato di separazione e/o scorrimento può essere realizzato con:

- sabbia o ghiaia di grana omogenea da rocce con alta resistenza a compressione;
- feltro di poliestere tessuto non tessuto (2,50x50 m);
- foglio di polietilene resistente agli UV;
- Carta Kraft + sabbia;
- fogli bitumati;
- fogli organici sintetici;
- fogli inorganici sintetici;
- paste a base bituminosa o a base di polimeri;
- strato di latte di calce;
- sostegni per lastre preformate di pavimenti.

MODALITÀ DI USO CORRETTO:

Lo strato di separazione e/o scorrimento può essere collocato:

- interposto tra lo strato di protezione e l'elemento di tenuta;
- interposto tra l'elemento di tenuta e l'elemento termoisolante;
- interposto tra l'elemento termoisolante ed il sovrastante strato di pendenza;
- interposto tra l'elemento termoisolante e lo strato di barriera al vapore oppure di schermo al vapore;
- interposto tra lo strato di barriera o di schermo al vapore e l'elemento portante.

L'utente dovrà provvedere alla pulizia del manto di copertura mediante la rimozione di elementi di deposito in prossimità dei canali di gronda e delle linee di compluvio. In particolare è opportuno effettuare controlli generali del manto in occasione di eventi meteo di una certa entità che possono aver compromesso l'integrità degli elementi di copertura. Fare attenzione alla praticabilità o meno della copertura. La sostituzione dello strato di separazione e/o scorrimento va effettuata nel caso di rifacimento della copertura e degli altri strati funzionali.

GENERAL CONTRACTOR 	ALTA SORVEGLIANZA 				
PIANO DI MANUTENZIONE - INTERFERENZE IDRAULICHE ED OPERE IDRAULICHE	Progetto IN17	Lotto 10	Codifica Documento E IO RI RI0000 001	Rev. A	Foglio 30 di 134

ANOMALIE RISCONTRABILI

02.01.02.A01 Delimitazione e scagliatura

Disgregazione in scaglie delle superfici.

02.01.02.A02 Deformazione

Cambiamento della forma iniziale con imbarcamento degli elementi e relativa irregolarità della sovrapposizione degli stessi.

02.01.02.A03 Difetti di ancoraggio, di raccordo, di sovrapposizione, di assemblaggio

Difetti nella posa degli elementi costituenti il manto di copertura con conseguente errata sovrapposizione degli stessi e rischio di infiltrazioni di acqua piovana.

02.01.02.A04 Disgregazione

Disgregazione della massa con polverizzazione degli elementi.

02.01.02.A05 Distacco

Distacco degli elementi dai dispositivi di fissaggio e relativo scorrimento.

02.01.02.A06 Fessurazioni, microfessurazioni

Incrinature localizzate interessanti lo spessore degli elementi.

02.01.02.A07 Imbibizione

Assorbimento di acqua nella composizione porosa dei materiali.

02.01.02.A08 Infragilimento e porosizzazione della membrana

Infragilimento della membrana con conseguente perdita di elasticità e rischio di rottura.

02.01.02.A09 Penetrazione e ristagni d'acqua

Comparsa di macchie da umidità e/o gocciolamento localizzato in prossimità del soffitto e negli angoli per cause diverse quali: invecchiamento dello strato impermeabilizzante con rottura della guaina protettiva; rottura o spostamenti degli elementi di copertura; ostruzione delle linee di deflusso acque meteoriche.

02.01.02.A10 Presenza di abrasioni, bolle, rigonfiamenti, incisioni superficiali

Presenza di abrasioni, bolle, rigonfiamenti, incisioni superficiali a carico degli strati impermeabilizzanti per vetustà degli elementi o per evento esterno (alte temperature, grandine, urti, ecc).

02.01.02.A11 Rottura

Rottura degli elementi costituenti il manto di copertura.

02.01.02.A12 Scollamenti tra membrane, sfaldature

Scollamento delle membrane e sfaldature delle stesse con localizzazione di aree disconnesse dallo strato inferiore e relativo innalzamento rispetto al piano di posa originario. In genere per posa in opera errata o per vetustà degli elementi.

02.01.02.A13 Basso grado di riciclabilità

Utilizzo nelle fasi manutentive di materiali, elementi e componenti con un basso grado di riciclabilità.

Elemento Manutenibile: 02.01.03

Strato di tenuta con membrane bituminose

Unità Tecnologica: 02.01
Finiture estradosso scatola

Le membrane bituminose sono costituite da bitume selezionato e da armature, quali feltri, tessuti, laminati, fibre naturali. Esse consentono di ovviare in parte agli inconvenienti causati dall'esposizione diretta dell'impermeabilizzazione alle diverse condizioni climatiche. Le membrane bituminose si presentano sottoforma di rotoli di dimensioni di 1 x 10 metri con spessore variabile intorno ai 2 - 5 mm. In generale lo strato di tenuta ha il compito di conferire alla copertura la necessaria impermeabilità all'acqua meteorica secondo l'uso previsto, proteggendo, nel contempo, gli strati della copertura che non devono venire a contatto con l'acqua, resistendo alle sollecitazioni fisiche, meccaniche, chimiche indotte dall'ambiente esterno (vento, pioggia, neve, grandine, ecc.). Nelle coperture continue la funzione di tenuta è garantita dalle caratteristiche intrinseche dei materiali costituenti (manti impermeabili). In alcuni casi lo strato può avere anche funzioni di protezione (manti autoprotetti) e di barriera al vapore (per le coperture rovesce).

MODALITÀ DI USO CORRETTO:

GENERAL CONTRACTOR 	ALTA SORVEGLIANZA 				
PIANO DI MANUTENZIONE - INTERFERENZE IDRAULICHE ED OPERE IDRAULICHE	Progetto IN17	Lotto 10	Codifica Documento E IO RI RI0000 001	Rev. A	Foglio 31 di 134

Nelle coperture continue l'elemento di tenuta può essere disposto:

- all'estradosso della copertura;
- sotto lo strato di protezione;
- sotto l'elemento termoisolante.

La posa in opera può avvenire mediante spalmatura di bitume fuso o mediante riscaldamento della superficie inferiore e posa in opera dei fogli contigui saldati a fiamma. Una volta posate le membrane, non protette, saranno coperte mediante strati di protezione idonei. L'utente dovrà provvedere al controllo della tenuta della guaina, ove ispezionabile, in corrispondenza di lucernari, botole, pluviali, in genere, e nei punti di discontinuità della guaina. In particolare è opportuno controllare le giunzioni, i risvolti, ed eventuali scollamenti di giunti e fissaggi. Controllare inoltre l'assenza di depositi e ristagni d'acqua. Il rinnovo del manto impermeabile può avvenire mediante inserimento di strati di scorrimento a caldo. Invece il rifacimento completo del manto impermeabile comporta la rimozione del vecchio manto e la posa dei nuovi strati.

ANOMALIE RISCONTRABILI

02.01.03.A01 Alterazioni superficiali

Presenza di erosioni con variazione della rugosità superficiale.

02.01.03.A02 Deformazione

Cambiamento della forma iniziale con imbarcamento degli elementi e relativa irregolarità della sovrapposizione degli stessi.

02.01.03.A03 Degrado chimico - fisico

Fenomeni di invecchiamento, disgregazione e ossidazione a carico delle superfici degli strati di tenuta.

02.01.03.A04 Delimitazione e scagliatura

Disgregazione in scaglie delle superfici.

02.01.03.A05 Deposito superficiale

Accumulo di materiale e di incrostazioni di diversa consistenza, spessore e aderenza diversa.

02.01.03.A06 Difetti di ancoraggio, di raccordo, di sovrapposizione, di assemblaggio

Difetti nella posa degli elementi costituenti il manto di copertura con conseguente errata sovrapposizione degli stessi e rischio di infiltrazioni di acqua piovana.

02.01.03.A07 Disgregazione

Disgregazione della massa con polverizzazione degli elementi.

02.01.03.A08 Dislocazione di elementi

Spostamento degli elementi costituenti il manto di copertura dalla posizione di origine.

02.01.03.A09 Distacco

Distacco degli elementi dai dispositivi di fissaggio e relativo scorrimento.

02.01.03.A10 Distacco dei risvolti

Fenomeni di distacco dei risvolti verticali perimetrali e dei sormonti delle guaine e relative infiltrazioni di acqua nelle parti sottostanti del manto.

02.01.03.A11 Efflorescenze

Formazione cristalline sulle superfici, di colore biancastro, di sali solubili.

02.01.03.A12 Errori di pendenza

Errore nel calcolo della pendenza (la determinazione in gradi, o in percentuale, rispetto al piano orizzontale di giacitura delle falde) rispetto alla morfologia del tetto, alla lunghezza di falda (per tetti a falda), alla scabrosità dei materiali, all'area geografica di riferimento. Insufficiente deflusso delle acque con conseguente ristagno delle stesse.

02.01.03.A13 Fessurazioni, microfessurazioni

Incrinature localizzate interessanti lo spessore degli elementi.

02.01.03.A14 Imbibizione

Assorbimento di acqua nella composizione porosa dei materiali.

02.01.03.A15 Incrinature

Incrinature, corrugamenti, lacerazioni e conseguenti rotture della membrana.

02.01.03.A16 Infragilimento e porosizzazione della membrana

GENERAL CONTRACTOR 	ALTA SORVEGLIANZA 				
PIANO DI MANUTENZIONE - INTERFERENZE IDRAULICHE ED OPERE IDRAULICHE	Progetto IN17	Lotto 10	Codifica Documento E IO RI RI0000 001	Rev. A	Foglio 32 di 134

Infragilimento della membrana con conseguente perdita di elasticità e rischio di rottura.

02.01.03.A17 Mancanza elementi

Assenza di elementi della copertura.

02.01.03.A18 Patina biologica

Strato sottile, morbido e omogeneo, aderente alla superficie e di evidente natura biologica, di colore variabile, per lo più verde. La patina biologica è costituita prevalentemente da microrganismi cui possono aderire polvere, terriccio.

02.01.03.A19 Penetrazione e ristagni d'acqua

Comparsa di macchie da umidità e/o gocciolamento localizzato in prossimità del soffitto e negli angoli per cause diverse quali: invecchiamento dello strato impermeabilizzante con rottura della guaina protettiva; rottura o spostamenti degli elementi di copertura; ostruzione delle linee di deflusso acque meteoriche.

02.01.03.A20 Presenza di abrasioni, bolle, rigonfiamenti, incisioni superficiali

Presenza di abrasioni, bolle, rigonfiamenti, incisioni superficiali a carico degli strati impermeabilizzanti per vetustà degli elementi o per evento esterno (alte temperature, grandine, urti, ecc.).

02.01.03.A21 Presenza di vegetazione

Presenza di vegetazione caratterizzata dalla formazione di licheni, muschi e piante in prossimità di superfici o giunti degradati.

02.01.03.A22 Rottura

Rottura degli elementi costituenti il manto di copertura.

02.01.03.A23 Scollamenti tra membrane, sfaldature

Scollamento delle membrane e sfaldature delle stesse con localizzazione di aree disconnesse dallo strato inferiore e relativo innalzamento rispetto al piano di posa originario. In genere per posa in opera errata o per vetustà degli elementi.

02.01.03.A24 Sollevamenti

Formazione di pieghe e microfessurazioni causate da sollevamenti e ondulazioni del manto.

02.01.03.A25 Basso grado di riciclabilità

Utilizzo nelle fasi manutentive di materiali, elementi e componenti con un basso grado di riciclabilità.

02.01.03.A26 Contenuto eccessivo di sostanze tossiche

Contenuto eccessivo di sostanze tossiche all'interno dei prodotti utilizzati nelle fasi manutentive.

Corpo d'Opera: 03

FINITURE CIVILI TOMBINI

Rappresentano l'insieme delle unità tecnologiche e di tutti gli elementi tecnici del sistema edilizio che hanno la funzione di dividere e di configurare gli spazi interni ed esterni dello stesso sistema edilizio.

UNITÀ TECNOLOGICHE:

° 03.01 Elementi protezione caduta nel canale

Unità Tecnologica: 03.01

Elementi protezione caduta nel canale

Si tratta di insiemi di elementi tecnici di delimitazione canale per prevenire eventuali cadute dall'alto, similitudine con ringhiere e protezioni balconi o loggiati.

In fase di progettazione vanno considerate tutte quelle operazioni indispensabili agli interventi di manutenzione (raggiungibilità, manutenibilità, ecc.). Controllare periodicamente l'integrità delle superfici dei rivestimenti attraverso valutazioni visive mirate a riscontrare anomalie evidenti. Interventi mirati al mantenimento dell'efficienza e/o alla sostituzione degli elementi di protezione e separazione quali: frontalini, ringhiere, balaustre, corrimano, sigillature, vernici protettive e saldature.

ELEMENTI MANUTENIBILI DELL'UNITÀ TECNOLOGICA:

GENERAL CONTRACTOR 	ALTA SORVEGLIANZA 				
PIANO DI MANUTENZIONE - INTERFERENZE IDRAULICHE ED OPERE IDRAULICHE	Progetto IN17	Lotto 10	Codifica Documento E IO RI RI0000 001	Rev. A	Foglio 33 di 134

° 03.01.01 Parapetti e ringhiere in metallo

Elemento Manutenibile: 03.01.01

Parapetti e ringhiere in metallo

Unità Tecnologica: 03.01

Elementi protezione caduta nel canale

Si tratta di elementi esterni di delimitazione di passerelle o similari, la cui funzione è quella di protezione dalle cadute verso spazi vuoti. I parapetti possono essere pieni o con vuoti. Sono generalmente costituiti da telai realizzati mediante elementi metallici pieni, aperti o scatolari saldati e conformati tra loro. Possono generalmente essere accoppiati ad altri materiali. In genere le ringhiere possono essere accoppiate alla soletta e/o altro elemento orizzontale mediante: semplice appoggio, ancoraggio alla muratura perimetrale, ancoraggio alla soletta (al bordo esterno, all'intradosso) o pilastri di ancoraggio.

MODALITÀ DI USO CORRETTO:

Essi non devono essere scalabili, attraversabili e sfondabili in caso di urti. Devono consentire la visione verso l'esterno ed assicurarne l'utilizzo anche per i bambini senza essere fonti di pericoli. Evitare la realizzazione di angoli o parti non raggiungibili per operazioni di pulizia o di manutenzione. Verificare l'assenza di anomalie (corrosione, mancanza, ecc.). Rinnovare periodicamente gli strati di protezione con prodotti idonei ai tipi di superfici e alle condizioni ambientali. Controllare periodicamente la stabilità nei punti di aggancio a parete o ad altri elementi. Controllare lo stato delle saldature. Verificare le altezze d'uso e di sicurezza. Sostituire eventuali parti degradate.

ANOMALIE RISCONTRABILI

03.01.01.A01 Altezza inadeguata

Altezza inadeguata o insufficiente a garantire la invalicabilità degli stessi.

03.01.01.A02 Corrosione

Corrosione di parti metalliche per il decadimento dei materiali a causa della combinazione con sostanze presenti nell'ambiente (ossigeno, acqua, anidride carbonica, ecc.).

03.01.01.A03 Decolorazione

Alterazione cromatica della superficie.

03.01.01.A04 Deformazione

Variazione geometriche e delle sagome e dei profili costituenti gli elementi.

03.01.01.A05 Disposizione elementi inadeguata

Disposizione degli elementi di protezione a favore di azioni di scavalco.

03.01.01.A06 Mancanza di elementi

Mancanza di elementi di protezione che possono compromettere la sicurezza all'attraversabilità e/o alla sfondabilità.

03.01.01.A07 Rottura di elementi

Rottura di elementi di protezione che possono compromettere la sicurezza alla stabilità, all'attraversabilità e/o alla sfondabilità.

03.01.01.A08 Basso grado di riciclabilità

Utilizzo nelle fasi manutentive di materiali, elementi e componenti con un basso grado di riciclabilità.

GENERAL CONTRACTOR 	ALTA SORVEGLIANZA 				
PIANO DI MANUTENZIONE - INTERFERENZE IDRAULICHE ED OPERE IDRAULICHE	Progetto IN17	Lotto 10	Codifica Documento E IO RI RI0000 001	Rev. A	Foglio 34 di 134

9.2 MANUALE DI MANUTENZIONE

Unità Tecnologica: 01.01

Opere di fondazioni superficiali

Insieme degli elementi tecnici orizzontali del sistema edilizio avente funzione di separare gli spazi interni del sistema edilizio dal terreno sottostante e trasmetterne ad esso il peso della struttura e delle altre forze esterne.

In particolare si definiscono fondazioni superficiali o fondazioni dirette quella classe di fondazioni realizzate a profondità ridotte rispetto al piano campagna ossia l'approfondimento del piano di posa non è elevato.

Prima di realizzare opere di fondazioni superficiali provvedere ad un accurato studio geologico esteso ad una zona significativamente estesa dei luoghi d'intervento, in relazione al tipo di opera e al contesto geologico in cui questa si andrà a collocare.

Nel progetto di fondazioni superficiali si deve tenere conto della presenza di sottoservizi e dell'influenza di questi sul comportamento del manufatto. Nel caso di reti idriche e fognarie occorre particolare attenzione ai possibili inconvenienti derivanti da immissioni o perdite di liquidi nel sottosuolo.

È opportuno che il piano di posa in una fondazione sia tutto allo stesso livello. Ove ciò non sia possibile, le fondazioni adiacenti, appartenenti o non ad un unico manufatto, saranno verificate tenendo conto della reciproca influenza e della configurazione dei piani di posa. Le fondazioni situate nell'alveo o nelle golene di corsi d'acqua possono essere soggette allo scalzamento e perciò vanno adeguatamente difese e approfondite.

REQUISITI E PRESTAZIONI (UT)

01.01.R01 (Attitudine al) controllo delle dispersioni elettriche

Classe di Requisiti: Protezione elettrica

Classe di Esigenza: Sicurezza

Le opere di fondazioni superficiali dovranno, in modo idoneo, impedire eventuali dispersioni elettriche.

Prestazioni:

Tutte le parti metalliche facenti parte delle opere di fondazioni superficiali dovranno essere connesse ad impianti di terra mediante dispersori, in modo che esse vengano a trovarsi allo stesso potenziale elettrico del terreno.

Livello minimo della prestazione:

Essi variano in funzione delle modalità di progetto.

Riferimenti normativi:

Legge 1.3.1968, n. 186; D.M. Sviluppo Economico 22.1.2008, n. 37; D.Lgs. 9.4.2008, n. 81; UNI 8290-2; CEI EN 50522; CEI EN 61936-1; CEI 64-8; CEI 81-10/1; CEI S.423.

01.01.R02 Resistenza agli agenti aggressivi

Classe di Requisiti: Protezione dagli agenti chimici ed organici

Classe di Esigenza: Sicurezza

Le opere di fondazioni superficiali non debbono subire dissoluzioni o disgregazioni e mutamenti di aspetto a causa dell'azione di agenti aggressivi chimici.

Prestazioni:

Le opere di fondazioni superficiali dovranno conservare nel tempo, sotto l'azione di agenti chimici (anidride carbonica, solfati, ecc.) presenti in ambiente, le proprie caratteristiche funzionali.

Livello minimo della prestazione:

Nelle opere e manufatti in calcestruzzo, il D.M. Infrastrutture e Trasporti 17.1.2018 prevede che gli spessori minimi del copriferro variano in funzione delle tipologie costruttive, la normativa dispone che " L'armatura resistente deve essere protetta da un adeguato ricoprimento di calcestruzzo".

Riferimenti normativi:

D.Lgs. 9.4.2008, n. 81; D.M. Infrastrutture e Trasporti 17.1.2018; UNI 7699; UNI 8290-2; UNI 9944; UNI 10322.

01.01.R03 Resistenza agli attacchi biologici

Classe di Requisiti: Protezione dagli agenti chimici ed organici

Classe di Esigenza: Sicurezza

Le opere di fondazioni superficiali a seguito della presenza di organismi viventi (animali, vegetali, microrganismi) non dovranno subire riduzioni di prestazioni.

GENERAL CONTRACTOR 	ALTA SORVEGLIANZA 				
PIANO DI MANUTENZIONE - INTERFERENZE IDRAULICHE ED OPERE IDRAULICHE	Progetto IN17	Lotto 10	Codifica Documento E IO RI RI0000 001	Rev. A	Foglio 35 di 134

Prestazioni:

Le opere di fondazioni superficiali costituite da elementi in legno non dovranno permettere la crescita di funghi, insetti, muffe, organismi marini, ecc., ma dovranno conservare nel tempo le proprie caratteristiche funzionali anche in caso di attacchi biologici. Gli elementi in legno dovranno essere trattati con prodotti protettivi idonei.

Livello minimo della prestazione:

I valori minimi di resistenza agli attacchi biologici variano in funzione dei materiali, dei prodotti utilizzati, delle classi di rischio, delle situazioni generali di servizio, dell'esposizione a umidificazione e del tipo di agente biologico. Distribuzione degli agenti biologici per classi di rischio (UNI EN 335-1):

Classe di rischio 1

- Situazione generale di servizio: non a contatto con terreno, al coperto (secco);
- Descrizione dell'esposizione a umidificazione in servizio: nessuna;
- Distribuzione degli agenti biologici: insetti = U, termiti = Legge

Classe di rischio 2

- Situazione generale di servizio: non a contatto con terreno, al coperto (rischio di umidificazione);
- Descrizione dell'esposizione a umidificazione in servizio: occasionale;
- Distribuzione degli agenti biologici: funghi = U; (*)insetti = U; termiti = Legge

Classe di rischio 3

- Situazione generale di servizio: non a contatto con terreno, non al coperto;
- Descrizione dell'esposizione a umidificazione in servizio: frequente;
- Distribuzione degli agenti biologici: funghi = U; (*)insetti = U; termiti = Legge

Classe di rischio 4;

- Situazione generale di servizio: a contatto con terreno o acqua dolce;
- Descrizione dell'esposizione a umidificazione in servizio: permanente;
- Distribuzione degli agenti biologici: funghi = U; (*)insetti = U; termiti = Legge

Classe di rischio 5;

- Situazione generale di servizio: in acqua salata;
- Descrizione dell'esposizione a umidificazione in servizio: permanente;
- Distribuzione degli agenti biologici: funghi = U; (*)insetti = U; termiti = L; organismi marini = U.

U = universalmente presente in Europa

L = localmente presente in Europa

(*) il rischio di attacco può essere non significativo a seconda delle particolari situazioni di servizio.

Riferimenti normativi:

UNI 8290-2; UNI 8662-1/2/3; UNI 8789; UNI 8795; UNI 8859; UNI 8940; UNI 8976; UNI 9090; UNI 9092-1; UNI EN 335-1/2; UNI CEN/TS 1099.

01.01.R04 Resistenza al gelo

Classe di Requisiti: Protezione dagli agenti chimici ed organici

Classe di Esigenza: Sicurezza

Le opere di fondazioni superficiali non dovranno subire disgregazioni e variazioni dimensionali e di aspetto in conseguenza della formazione di ghiaccio.

Prestazioni:

Le opere di fondazioni superficiali dovranno conservare nel tempo le proprie caratteristiche funzionali se sottoposte a cause di gelo e disgelo. In particolare all'insorgere di pressioni interne che ne provocano la degradazione.

Livello minimo della prestazione:

I valori minimi variano in funzione del materiale impiegato. La resistenza al gelo viene determinata secondo prove di laboratorio su provini di calcestruzzo (provenienti da getti effettuati in cantiere, confezionato in laboratorio o ricavato da calcestruzzo già indurito) sottoposti a cicli alternati di gelo (in aria raffreddata) e disgelo (in acqua termostattizzata). Le misurazioni della variazione del modulo elastico, della massa e della lunghezza ne determinano la resistenza al gelo.

Riferimenti normativi:

UNI 7087; UNI 8290-2; UNI 8520-1; UNI 11417-1/2; UNI EN 206-1; UNI EN 771-1; UNI EN 934-1; UNI EN 12350-7; UNI EN 1328; UNI EN 12670; UNI EN 13055-1; ISO/DIS 4846.

01.01.R05 Resistenza meccanica

Classe di Requisiti: Di stabilità

Classe di Esigenza: Sicurezza

Le opere di fondazioni superficiali dovranno essere in grado di contrastare le eventuali manifestazioni di deformazioni e cedimenti rilevanti dovuti all'azione di determinate sollecitazioni (carichi, forze sismiche, ecc.).

Prestazioni:

GENERAL CONTRACTOR 	ALTA SORVEGLIANZA 				
PIANO DI MANUTENZIONE - INTERFERENZE IDRAULICHE ED OPERE IDRAULICHE	Progetto IN17	Lotto 10	Codifica Documento E IO RI RI0000 001	Rev. A	Foglio 36 di 134

Le opere di fondazioni superficiali, sotto l'effetto di carichi statici, dinamici e accidentali devono assicurare stabilità e resistenza.

Livello minimo della prestazione:

Per i livelli minimi si rimanda alle prescrizioni di legge e di normative vigenti in materia.

Riferimenti normativi:

Legge 5.11.1971, n. 1086; Legge 2.2.1974, n. 64; D.M. Infrastrutture e Trasporti 17.1.2018; UNI 8290-2; UNI EN 196-1; UNI EN 1356; UNI EN 12390-1; UNI EN 1992 1/2; UNI EN 1090-3; UNI 9503; UNI EN 1993; UNI EN 1999; UNI EN 1994; UNI EN 1994 1/2; UNI EN 1995; UNI EN 384; UNI EN 1504-8.

01.01.R06 Gestione ecocompatibile del cantiere

Classe di Requisiti: Di salvaguardia dell'ambiente

Classe di Esigenza: Salvaguardia ambiente

Salvaguardia dell'ambiente attraverso la gestione ecocompatibile del cantiere durante le fasi manutentive

Prestazioni:

Durante le fasi di manutenzione degli elementi dell'opera, dovranno essere limitati i consumi energetici ed i livelli di inquinamento ambientale anche in funzione delle risorse utilizzate e nella gestione dei rifiuti.

Livello minimo della prestazione:

Utilizzo di materiali e componenti con basse percentuali di interventi manutentivi nel rispetto dei criteri dettati dalla normativa di settore.

Riferimenti normativi:

D.M. Ambiente 8.5.2003, n. 203; D.Lgs. 3.4.2006, n. 152; C.M. Ambiente 15.7.2005, n. 5205; Dir. 2008/98/CE; C.M. Ambiente 19.7.2005; UNI EN ISO 14020; UNI EN ISO 14021; UNI EN ISO 14024; UNI EN ISO 14025; UNI 11277; D.M. Ambiente 11.10.2017.

01.01.R07 Utilizzo di materiali, elementi e componenti a ridotto carico ambientale

Classe di Requisiti: Di salvaguardia dell'ambiente

Classe di Esigenza: Salvaguardia ambiente

I materiali e gli elementi selezionati, durante il ciclo di vita utile dovranno assicurare emissioni ridotte di inquinanti oltre ad un ridotto carico energetico.

Prestazioni:

La selezione dei materiali da costruzione deve, quindi, essere effettuata tenendo conto delle principali categorie di impatti ambientali: eutrofizzazione, cambiamenti climatici, acidificazione, riduzione dello strato di ozono extratmosferico, smog fotochimico, inquinamento del suolo e delle falde acquifere. Tali impatti dipendono dalle caratteristiche dei processi produttivi e anche dalla distanza della fonte di approvvigionamento rispetto al cantiere di costruzione del manufatto edilizio, in tale ottica è opportuno privilegiare materiali provenienti da siti di produzione limitrofi al luogo di costruzione, prendendo in considerazione anche la tipologia dei mezzi che sono utilizzati in relazione ai processi di trasporto.

Inoltre, gli impatti ambientali possono dipendere dalle risorse da cui derivano. Sono da privilegiare quelli derivanti da risorse rinnovabili, pur considerando che la scelta di un materiale dipende anche da altri requisiti che possono giustificare soluzioni tecnologiche differenti.

Livello minimo della prestazione:

I parametri relativi all'utilizzo di materiali ed elementi e componenti a ridotto carico ambientale dovranno rispettare i limiti previsti dalla normativa vigente

Riferimenti normativi:

D.M. Ambiente 8.5.2003, n. 203; D.Lgs. 3.4.2006, n. 152; C.M. Ambiente 15.7.2005, n. 5205; Dir. 2008/98/CE; C.M. Ambiente 19.7.2005; UNI EN ISO 14020; UNI EN ISO 14021; UNI EN ISO 14024; UNI EN ISO 14025; UNI 11277; D.M. Ambiente 11.10.2017.

01.01.R08 Utilizzo di materiali, elementi e componenti riciclati

Classe di Requisiti: Gestione dei rifiuti

Classe di Esigenza: Salvaguardia ambiente

Per diminuire la quantità di rifiuti dai prodotti, dovrà essere previsto l'utilizzo di materiali riciclati.

Prestazioni:

Nella scelta dei componenti, elementi e materiali, valutare con attenzione quelli che potenzialmente possono essere avviati al riciclo.

Livello minimo della prestazione:

Calcolare la percentuale di materiali da avviare ai processi di riciclaggio.

Determinare la percentuale in termini di quantità (kg) o di superficie (mq) di materiale impiegato nell'elemento tecnico

GENERAL CONTRACTOR 	ALTA SORVEGLIANZA 				
PIANO DI MANUTENZIONE - INTERFERENZE IDRAULICHE ED OPERE IDRAULICHE	Progetto IN17	Lotto 10	Codifica Documento E IO RI RI0000 001	Rev. A	Foglio 37 di 134

in relazione all'unità funzionale assunta.

Riferimenti normativi:

D.M. Ambiente 8.5.2003, n. 203; D.Lgs. 3.4.2006, n. 152; C.M. Ambiente 15.7.2005, n. 5205; Dir. 2008/98/CE; C.M. Ambiente 19.7.2005; UNI EN ISO 14020; UNI EN ISO 14021; UNI EN ISO 14024; UNI EN ISO 14025; UNI 11277; D.M. Ambiente 11.10.2017.

01.01.R09 Recupero ambientale del terreno di sbancamento

Classe di Requisiti: Salvaguardia dell'integrità del suolo e del sottosuolo

Classe di Esigenza: Salvaguardia ambiente

Salvaguardia dell'integrità del suolo e del sottosuolo attraverso il recupero del terreno di sbancamento.

Prestazioni:

Al fine di salvaguardare l'integrità del suolo e del sottosuolo e per limitare i relativi impatti, il terreno risultante dallo sbancamento per la realizzazione dell'edificio, dovrà essere recuperato e riutilizzato.

Livello minimo della prestazione:

Dovranno essere rispettati i criteri dettati dalla normativa di settore.

Riferimenti normativi:

D. Lgs. 3.4.2006, n. 152; D.L. 12.9.2014, n. 133; Legge 11.11.2014, n. 164; D.P.R 14.7.2016, n.279; UNI 11277; D.M. Ambiente 11.10.2017.

01.01.R10 Utilizzo di materiali, elementi e componenti caratterizzati da un'elevata durabilità

Classe di Requisiti: Utilizzo razionale delle risorse

Classe di Esigenza: Salvaguardia ambiente

Utilizzo razionale delle risorse attraverso l'impiego di materiali con una elevata durabilità.

Prestazioni:

Nelle fasi progettuali dell'opera individuare e scegliere elementi e componenti caratterizzati da una durabilità elevata.

Livello minimo della prestazione:

Nella fase progettuale bisogna garantire una adeguata percentuale di elementi costruttivi caratterizzati da una durabilità elevata.

Riferimenti normativi:

D.M. Ambiente 8.5.2003, n. 203; D.Lgs. 3.4.2006, n. 152; C.M. Ambiente 15.7.2005, n. 5205; Dir. 2008/98/CE; C.M. Ambiente 19.7.2005; UNI EN ISO 14020; UNI EN ISO 14021; UNI EN ISO 14024; UNI EN ISO 14025; UNI 11277; D.M. Ambiente 11.10.2017.

ELEMENTI MANUTENIBILI DELL'UNITÀ TECNOLOGICA:

° 01.01.01 Platee in c.a.

Elemento Manutenibile: 01.01.01

Platee in c.a.

Unità Tecnologica: 01.01
Opere di fondazioni superficiali

Sono fondazioni realizzate con un'unica soletta di base, di idoneo spessore, irrigidita da nervature nelle due direzioni principali così da avere una ripartizione dei carichi sul terreno uniforme, in quanto tutto insieme risulta notevolmente rigido. La fondazione a platea può essere realizzata anche con una unica soletta di grande spessore, opportunamente armata, o in alternativa con un solettone armato e provvisto di piastre di appoggio in corrispondenza dei pilastri, per evitare l'effetto di punzonamento dei medesimi sulla soletta.

ANOMALIE RICONTRABILI

01.01.01.A01 Cedimenti

<p>GENERAL CONTRACTOR</p> 	<p>ALTA SORVEGLIANZA</p> 				
<p>PIANO DI MANUTENZIONE - INTERFERENZE IDRAULICHE ED OPERE IDRAULICHE</p>	<p>Progetto IN17</p>	<p>Lotto 10</p>	<p>Codifica Documento E IO RI RI0000 001</p>	<p>Rev. A</p>	<p>Foglio 38 di 134</p>

Dissesti dovuti a cedimenti di natura e causa diverse, talvolta con manifestazioni dell'abbassamento del piano di imposta della fondazione.

01.01.01.A02 Deformazioni e spostamenti

Deformazioni e spostamenti dovuti a cause esterne che alterano la normale configurazione dell'elemento.

01.01.01.A03 Distacchi murari

Distacchi dei paramenti murari mediante anche manifestazione di lesioni passanti.

01.01.01.A04 Distacco

Disgregazione e distacco di parti notevoli del materiale che può manifestarsi anche mediante espulsione di elementi prefabbricati dalla loro sede.

01.01.01.A05 Esposizione dei ferri di armatura

Distacchi di parte di calcestruzzo (copriferro) e relativa esposizione dei ferri di armatura a fenomeni di corrosione per l'azione degli agenti atmosferici.

01.01.01.A06 Fessurazioni

Degradazione che si manifesta con la formazione di soluzioni di continuità del materiale e che può implicare lo spostamento reciproco delle parti.

01.01.01.A07 Lesioni

Si manifestano con l'interruzione del tessuto murario. Le caratteristiche e l'andamento ne caratterizzano l'importanza e il tipo.

01.01.01.A08 Non perpendicolarità del fabbricato

Non perpendicolarità dell'edificio a causa di dissesti o eventi di natura diversa.

01.01.01.A09 Penetrazione di umidità

Comparsa di macchie di umidità dovute all'assorbimento di acqua.

01.01.01.A10 Rigonfiamento

Variazione della sagoma che interessa l'intero spessore del materiale e che si manifesta soprattutto in elementi lastriiformi. Ben riconoscibile essendo dato dal tipico andamento "a bolla" combinato all'azione della gravità.

01.01.01.A11 Umidità

Presenza di umidità dovuta spesso per risalita capillare.

01.01.01.A12 Impiego di materiali non durevoli

Impiego di materiali non durevoli nelle fasi manutentive degli elementi.

CONTROLLI ESEGUIBILI DA PERSONALE SPECIALIZZATO

01.01.01.C01 Controllo struttura

Cadenza: ogni 12 mesi

Tipologia: Controllo a vista

Controllare l'integrità delle pareti e dei pilastri verificando l'assenza di eventuali lesioni e/o fessurazioni. Controllare eventuali smottamenti del terreno circostante alla struttura che possano essere indicatori di cedimenti strutturali. Effettuare verifiche e controlli approfonditi particolarmente in corrispondenza di manifestazioni a calamità naturali (sisma, nubifragi, ecc.).

- Requisiti da verificare: 1) *Resistenza meccanica.*
- Anomalie riscontrabili: 1) *Cedimenti*; 2) *Distacchi murari*; 3) *Fessurazioni*; 4) *Lesioni*; 5) *Non perpendicolarità del fabbricato*; 6) *Penetrazione di umidità*; 7) *Deformazioni e spostamenti.*
- Ditte specializzate: *Tecnici di livello superiore.*

01.01.01.C02 Controllo impiego di materiali durevoli (CAM)

Cadenza: quando occorre

Tipologia: Verifica

Verificare che nelle fasi manutentive degli elementi vengano utilizzati componenti caratterizzati da una durabilità elevata.

- Requisiti da verificare: 1) *Utilizzo di materiali, elementi e componenti caratterizzati da un'elevata durabilità.*
- Anomalie riscontrabili: 1) *Impiego di materiali non durevoli.*
- Ditte specializzate: *Tecnici di livello superiore.*

MANUTENZIONI ESEGUIBILI DA PERSONALE SPECIALIZZATO

01.01.01.I01 Interventi sulle strutture

GENERAL CONTRACTOR 	ALTA SORVEGLIANZA 				
PIANO DI MANUTENZIONE - INTERFERENZE IDRAULICHE ED OPERE IDRAULICHE	Progetto IN17	Lotto 10	Codifica Documento E IO RI RI0000 001	Rev. A	Foglio 39 di 134

Cadenza: quando occorre

In seguito alla comparsa di segni di cedimenti strutturali (lesioni, fessurazioni, rotture), effettuare accurati accertamenti per la diagnosi e la verifica delle strutture, da parte di tecnici qualificati, che possano individuare la causa/effetto del dissesto ed evidenziare eventuali modificazioni strutturali tali da compromettere la stabilità delle strutture, in particolare verificare la perpendicolarità del fabbricato. Procedere quindi al consolidamento delle stesse a secondo del tipo di dissesti riscontrati.

- Ditte specializzate: *Specializzati vari.*

Unità Tecnologica: 01.02

Strutture in elevazione in c.a.

Si definiscono strutture in elevazione gli insiemi degli elementi tecnici del sistema edilizio aventi la funzione di resistere alle azioni di varia natura agenti sulla parte di costruzione fuori terra, trasmettendole alle strutture di fondazione e quindi al terreno. In particolare le strutture verticali sono costituite dagli elementi tecnici con funzione di sostenere i carichi agenti, trasmettendoli verticalmente ad altre parti aventi funzione strutturale e ad esse collegate. Le strutture in c.a. permettono di realizzare una connessione rigida fra elementi, in funzione della continuità della sezione ottenuta con un getto monolitico.

REQUISITI E PRESTAZIONI (UT)

01.02.R01 Resistenza agli agenti aggressivi

Classe di Requisiti: Protezione dagli agenti chimici ed organici

Classe di Esigenza: Sicurezza

Le strutture di elevazione non debbono subire dissoluzioni o disgregazioni e mutamenti di aspetto a causa dell'azione di agenti aggressivi chimici.

Prestazioni:

Le strutture di elevazione dovranno conservare nel tempo, sotto l'azione di agenti chimici (anidride carbonica, solfati, ecc.) presenti in ambiente, le proprie caratteristiche funzionali.

Livello minimo della prestazione:

Nelle opere e manufatti in calcestruzzo, il D.M. Infrastrutture e Trasporti 17.1.2018 prevede che gli spessori minimi del copriferro variano in funzione delle tipologie costruttive, in particolare la normativa dispone che "L'armatura resistente deve essere protetta da un adeguato ricoprimento di calcestruzzo".

Riferimenti normativi:

D.Lgs. 9.4.2008, n. 81; D.M. Infrastrutture e Trasporti 17.1.2018; UNI 7699; UNI 8290-2; UNI 9944; UNI 10322.

01.02.R02 (Attitudine al) controllo delle dispersioni elettriche

Classe di Requisiti: Protezione elettrica

Classe di Esigenza: Sicurezza

Le strutture di elevazione dovranno in modo idoneo impedire eventuali dispersioni elettriche.

Prestazioni:

Tutte le parti metalliche facenti parte delle strutture di elevazione dovranno essere connesse ad impianti di terra mediante dispersori. In modo che esse vengano a trovarsi allo stesso potenziale elettrico del terreno.

Livello minimo della prestazione:

Essi variano in funzione delle modalità di progetto.

Riferimenti normativi:

Legge 1.3.1968, n. 186; D.M. Sviluppo Economico 22.1.2008, n. 37; D.Lgs. 9.4.2008, n. 81; UNI 8290-2; CEI EN 50522; CEI EN 61936-1; CEI 64-8; CEI 81-10/1; CEI S.423.

01.02.R03 Resistenza meccanica

Classe di Requisiti: Di stabilità

Classe di Esigenza: Sicurezza

Le strutture di elevazione dovranno essere in grado di contrastare le eventuali manifestazioni di deformazioni e cedimenti rilevanti dovuti all'azione di determinate sollecitazioni (carichi, forze sismiche, ecc.).

Prestazioni:

Le strutture di elevazione, sotto l'effetto di carichi statici, dinamici e accidentali devono assicurare stabilità e resistenza.

Livello minimo della prestazione:

Per i livelli minimi si rimanda alle prescrizioni di legge e di normative vigenti in materia. In particolare al D.M. Infrastrutture e Trasporti 17.1.2018.

GENERAL CONTRACTOR 	ALTA SORVEGLIANZA 				
PIANO DI MANUTENZIONE - INTERFERENZE IDRAULICHE ED OPERE IDRAULICHE	Progetto IN17	Lotto 10	Codifica Documento E IO RI RI0000 001	Rev. A	Foglio 40 di 134

Riferimenti normativi:

Legge 5.11.1971, n. 1086; Legge 2.2.1974, n. 64; D.M. Infrastrutture e Trasporti 17.1.2018; UNI 8290-2; UNI EN 196-1; UNI EN 1356; UNI EN 12390-1; UNI EN 1992 1/2; UNI EN 1090-3; UNI 9503; UNI EN 1504-8; UNI EN 1993; UNI EN 1999; UNI EN 1994; UNI EN 1994 1/2; UNI EN 1995; UNI EN 384; UNI/TR 11634.

01.02.R04 Resistenza al fuoco

Classe di Requisiti: Protezione antincendio

Classe di Esigenza: Sicurezza

La resistenza al fuoco rappresenta l'attitudine degli elementi che costituiscono le strutture a conservare, in un tempo determinato, la stabilità (R), la tenuta (E) e l'isolamento termico (I). Essa è intesa come il tempo necessario affinché la struttura raggiunga uno dei due stati limite di stabilità e di integrità, in corrispondenza dei quali non è più in grado sia di reagire ai carichi applicati sia di impedire la propagazione dell'incendio.

Prestazioni:

Gli elementi delle strutture di elevazione devono presentare una resistenza al fuoco (REI) non inferiore a quello determinabile in funzione del carico d'incendio, secondo le modalità specificate nel D.M. 9.3.2007.

Livello minimo della prestazione:

In particolare gli elementi costruttivi delle strutture di elevazione devono avere la resistenza al fuoco indicata di seguito, espressa in termini di tempo entro il quale le strutture di elevazioni conservano stabilità, tenuta alla fiamma, ai fumi ed isolamento termico:

- altezza antincendio (m): da 12 a 32 - Classe REI (min) = 60;
- altezza antincendio (m): da oltre 32 a 80 - Classe REI (min) = 90;
- altezza antincendio (m): oltre 80 - Classe REI (min) = 120.

Riferimenti normativi:

D.Lgs. 9.4.2008, n. 81; D.M. Interno 30.11.1983; D.M. Interno 26.6.1984; D.M. Interno 14.1.1985; D.M. Interno 16.5.1987, n. 246; D.M. Interno 26.8.1992; D.M. Attività Produttive 3.9.2001; D.M. Interno 18.9.2002; D.M. Interno 21.6.2004; D.M. Interno 3.11.2004; D.M. Interno 10.3.2005; D.M. Interno 15.3.2005; D.M. Interno 16.2.2007; D.M. Interno 9.3.2007; D.M. Interno 9.5.2007; C.M. Interno 15.2.2008, n. 1968; UNI 8290-2; UNI 8456; UNI 8627; UNI 8629-4; UNI 9174; UNI 9177; UNI 9503; UNI 9504; UNI EN 1634-1; UNI EN 1992; UNI EN 1363-1/2; UNI EN ISO 1182; UNI CEI EN ISO 13943; UNI EN 1994-1-2.

01.02.R05 Resistenza al gelo

Classe di Requisiti: Protezione dagli agenti chimici ed organici

Classe di Esigenza: Sicurezza

Le strutture di elevazione non dovranno subire disgregazioni e variazioni dimensionali e di aspetto in conseguenza della formazione di ghiaccio.

Prestazioni:

Le strutture di elevazione dovranno conservare nel tempo le proprie caratteristiche funzionali se sottoposte a cause di gelo e disgelo. In particolare all'insorgere di pressioni interne che ne provocano la degradazione.

Livello minimo della prestazione:

I valori minimi variano in funzione del materiale impiegato. La resistenza al gelo viene determinata secondo prove di laboratorio su provini di calcestruzzo (provenienti da getti effettuati in cantiere, confezionato in laboratorio o ricavato da calcestruzzo già indurito) sottoposti a cicli alternati di gelo (in aria raffreddata) e disgelo (in acqua termostattizzata). Le misurazioni della variazione del modulo elastico, della massa e della lunghezza ne determinano la resistenza al gelo.

Riferimenti normativi:

UNI 7087; UNI 8290-2; UNI 8520-1; UNI 11417-1/2; UNI EN 206-1; UNI EN 771-1; UNI EN 934-1; UNI EN 12350-7; UNI EN 1328; UNI EN 12670; UNI EN 13055-1; ISO/DIS 4846.

01.02.R06 Resistenza al vento

Classe di Requisiti: Di stabilità

Classe di Esigenza: Sicurezza

Le strutture di elevazione debbono resistere alle azioni e depressioni del vento tale da non compromettere la stabilità e la funzionalità degli elementi che le costituiscono.

Prestazioni:

Le strutture di elevazione devono resistere all'azione del vento tale da assicurare durata e funzionalità nel tempo senza compromettere la sicurezza dell'utenza. L'azione del vento da considerare è quella prevista dal D.M. Infrastrutture e Trasporti 17.1.2018, tenendo conto dell'altezza della struttura e del tipo di esposizione.

Livello minimo della prestazione:

GENERAL CONTRACTOR 	ALTA SORVEGLIANZA 				
PIANO DI MANUTENZIONE - INTERFERENZE IDRAULICHE ED OPERE IDRAULICHE	Progetto IN17	Lotto 10	Codifica Documento E IO RI RI0000 001	Rev. A	Foglio 41 di 134

I valori minimi variano in funzione del tipo di struttura in riferimento ai seguenti parametri dettati dal D.M. Infrastrutture e Trasporti 17.1.2018. Il vento, la cui direzione si considera generalmente orizzontale, esercita sulle costruzioni azioni che variano nel tempo provocando, in generale, effetti dinamici.

Per le costruzioni usuali tali azioni sono convenzionalmente ricondotte alle azioni statiche equivalenti. Peraltro, per costruzioni di forma o tipologia inusuale, oppure di grande altezza o lunghezza, o di rilevante snellezza e leggerezza, o di notevole flessibilità e ridotte capacità dissipative, il vento può dare luogo ad effetti la cui valutazione richiede l'uso di metodologie di calcolo e sperimentali adeguate allo stato dell'arte e che tengano conto della dinamica del sistema.

Riferimenti normativi:

D.M. Infrastrutture e Trasporti 17.1.2018; UNI 8290-2; CNR-DT 207/2008.

01.02.R07 Durata della vita nominale (periodo di riferimento per l'azione sismica)

Classe di Requisiti: Durabilità tecnologica

Classe di Esigenza: Durabilità

La vita nominale di un'opera strutturale VN è intesa come il numero di anni nel quale la struttura, purché soggetta alla manutenzione ordinaria, deve potere essere usata per lo scopo al quale è destinata.

Prestazioni:

Il periodo di riferimento VR di una costruzione, valutato moltiplicando la vita nominale Vn (espressa in anni) per il coefficiente d'uso della costruzione Cu ($V_r = V_n \cdot C_u$), riveste notevole importanza in quanto, assumendo che la legge di ricorrenza dell'azione sismica sia un processo Poissoniano, è utilizzato per valutare, fissata la probabilità di superamento P(Vr) corrispondente allo stato limite considerato, il periodo di ritorno Tr dell'azione sismica cui fare riferimento per la verifica. Per assicurare alle costruzioni un livello di sicurezza antisismica minimo irrinunciabile le NTC impongono, se $V_r \leq 35$ anni, di assumere comunque $V_r = 35$ anni.

Livello minimo della prestazione:

La vita nominale delle opere varia in funzione delle classi d'uso definite di seguito. In particolare la tabella mostra i valori di Vr corrispondenti ai valori di Vn che individuano le frontiere tra i tre tipi di costruzione considerati (tipo 1, tipo 2, tipo 3); valori di Vn intermedi tra detti valori di frontiera (e dunque valori di Vr intermedi tra quelli mostrati in tabella) sono consentiti ed i corrispondenti valori dei parametri ag, Fo e Tc necessari a definire l'azione sismica sono ricavati utilizzando le formule d'interpolazione fornite nell'Allegato A alle NTC. Gli intervalli di valori attribuiti a Vr al variare di Vn e Classe d'uso sono:

- Classe d'uso = I e $V_n \leq 10$ allora $V_r = 35$;
- Classe d'uso = I e $V_n \geq 50$ allora $V_r \geq 35$;
- Classe d'uso = I e $V_n \geq 100$ allora $V_r \geq 70$;
- Classe d'uso = II e $V_n \leq 10$ allora $V_r = 35$;
- Classe d'uso = II e $V_n \geq 50$ allora $V_r \geq 50$;
- Classe d'uso = II e $V_n \geq 100$ allora $V_r \geq 100$;
- Classe d'uso = III e $V_n \leq 10$ allora $V_r = 35$;
- Classe d'uso = III e $V_n \geq 50$ allora $V_r \geq 75$;
- Classe d'uso = III e $V_n \geq 100$ allora $V_r \geq 150$;
- Classe d'uso = IV e $V_n \leq 10$ allora $V_r = 35$;
- Classe d'uso = IV e $V_n \geq 50$ allora $V_r \geq 100$;
- Classe d'uso = IV e $V_n \geq 100$ allora $V_r \geq 200$.

dove per classe d'uso si intende:

- Classe I: Costruzioni con presenza solo occasionale di persone, edifici agricoli;
- Classe II: Costruzioni il cui uso preveda normali affollamenti, senza contenuti pericolosi per l'ambiente e senza funzioni pubbliche e sociali essenziali. Industrie con attività non pericolose per l'ambiente. Ponti, opere infrastrutturali, reti viarie non ricadenti in Classe d'uso III o in Classe d'uso IV, reti ferroviarie la cui interruzione non provochi situazioni di emergenza. Dighe il cui collasso non provochi conseguenze rilevanti;
- Classe III: Costruzioni il cui uso preveda affollamenti significativi. Industrie con attività pericolose per l'ambiente. Reti viarie extraurbane non ricadenti in Classe d'uso IV. Ponti e reti ferroviarie la cui interruzione provochi situazioni di emergenza. Dighe rilevanti per le conseguenze di un loro eventuale collasso;
- Classe IV: Costruzioni con funzioni pubbliche o strategiche importanti, anche con riferimento alla gestione della protezione civile in caso di calamità. Industrie con attività particolarmente pericolose per l'ambiente. Reti viarie di tipo A o B, di cui al D.M. 5 novembre 2001, n. 6792, "Norme funzionali e geometriche per la costruzione delle strade", e di tipo C quando appartenenti ad itinerari di collegamento tra capoluoghi di provincia non altresì serviti da strade di tipo A o B. Ponti e reti ferroviarie di importanza critica per il mantenimento delle vie di comunicazione, particolarmente dopo un evento sismico. Dighe connesse al funzionamento di acquedotti e a impianti di produzione di energia elettrica.

Riferimenti normativi:

D.M. Infrastrutture e Trasporti 17.1.2018; Direttiva del Presidente del Consiglio dei Ministri 12.10.2007; UNI/TR 11634.

01.02.R08 Utilizzo di materiali, elementi e componenti a ridotto carico ambientale

Classe di Requisiti: Di salvaguardia dell'ambiente

GENERAL CONTRACTOR 	ALTA SORVEGLIANZA 				
PIANO DI MANUTENZIONE - INTERFERENZE IDRAULICHE ED OPERE IDRAULICHE	Progetto IN17	Lotto 10	Codifica Documento E IO RI RI0000 001	Rev. A	Foglio 42 di 134

Classe di Esigenza: Salvaguardia ambiente

I materiali e gli elementi selezionati, durante il ciclo di vita utile dovranno assicurare emissioni ridotte di inquinanti oltre ad un ridotto carico energetico.

Prestazioni:

La selezione dei materiali da costruzione deve, quindi, essere effettuata tenendo conto delle principali categorie di impatti ambientali: eutrofizzazione, cambiamenti climatici, acidificazione, riduzione dello strato di ozono extratrasferico, smog fotochimico, inquinamento del suolo e delle falde acquifere. Tali impatti dipendono dalle caratteristiche dei processi produttivi e anche dalla distanza della fonte di approvvigionamento rispetto al cantiere di costruzione del manufatto edilizio, in tale ottica è opportuno privilegiare materiali provenienti da siti di produzione limitrofi al luogo di costruzione, prendendo in considerazione anche la tipologia dei mezzi che sono utilizzati in relazione ai processi di trasporto.

Inoltre, gli impatti ambientali possono dipendere dalle risorse da cui derivano. Sono da privilegiare quelli derivanti da risorse rinnovabili, pur considerando che la scelta di un materiale dipende anche da altri requisiti che possono giustificare soluzioni tecnologiche differenti.

Livello minimo della prestazione:

I parametri relativi all'utilizzo di materiali ed elementi e componenti a ridotto carico ambientale dovranno rispettare i limiti previsti dalla normativa vigente

Riferimenti normativi:

D.M. Ambiente 8.5.2003, n. 203; D.Lgs. 3.4.2006, n. 152; C.M. Ambiente 15.7.2005, n. 5205; Dir. 2008/98/CE; C.M. Ambiente 19.7.2005; UNI EN ISO 14020; UNI EN ISO 14021; UNI EN ISO 14024; UNI EN ISO 14025; UNI 11277; D.M. Ambiente 11.10.2017.

01.02.R09 Utilizzo di materiali, elementi e componenti riciclati

Classe di Requisiti: Gestione dei rifiuti

Classe di Esigenza: Salvaguardia ambiente

Per diminuire la quantità di rifiuti dai prodotti, dovrà essere previsto l'utilizzo di materiali riciclati.

Prestazioni:

Nella scelta dei componenti, elementi e materiali, valutare con attenzione quelli che potenzialmente possono essere avviati al riciclo.

Livello minimo della prestazione:

Calcolare la percentuale di materiali da avviare ai processi di riciclaggio.

Determinare la percentuale in termini di quantità (kg) o di superficie (mq) di materiale impiegato nell'elemento tecnico in relazione all'unità funzionale assunta.

Riferimenti normativi:

D.M. Ambiente 8.5.2003, n. 203; D.Lgs. 3.4.2006, n. 152; C.M. Ambiente 15.7.2005, n. 5205; Dir. 2008/98/CE; C.M. Ambiente 19.7.2005; UNI EN ISO 14020; UNI EN ISO 14021; UNI EN ISO 14024; UNI EN ISO 14025; UNI 11277; D.M. Ambiente 11.10.2017.

01.02.R10 Gestione ecocompatibile del cantiere

Classe di Requisiti: Di salvaguardia dell'ambiente

Classe di Esigenza: Salvaguardia ambiente

Salvaguardia dell'ambiente attraverso la gestione ecocompatibile del cantiere durante le fasi manutentive

Prestazioni:

Durante le fasi di manutenzione degli elementi dell'opera, dovranno essere limitati i consumi energetici ed i livelli di inquinamento ambientale anche in funzione delle risorse utilizzate e nella gestione dei rifiuti.

Livello minimo della prestazione:

Utilizzo di materiali e componenti con basse percentuali di interventi manutentivi nel rispetto dei criteri dettati dalla normativa di settore.

Riferimenti normativi:

D.M. Ambiente 8.5.2003, n. 203; D.Lgs. 3.4.2006, n. 152; C.M. Ambiente 15.7.2005, n. 5205; Dir. 2008/98/CE; C.M. Ambiente 19.7.2005; UNI EN ISO 14020; UNI EN ISO 14021; UNI EN ISO 14024; UNI EN ISO 14025; UNI 11277; D.M. Ambiente 11.10.2017.

01.02.R11 Riduzione delle emissioni tossiche-nocive di materiali, elementi e componenti

Classe di Requisiti: Condizioni d'igiene ambientale connesse con l'esposizione ad inquinanti dell'aria interna

Classe di Esigenza: Salvaguardia ambiente

GENERAL CONTRACTOR 	ALTA SORVEGLIANZA 				
PIANO DI MANUTENZIONE - INTERFERENZE IDRAULICHE ED OPERE IDRAULICHE	Progetto IN17	Lotto 10	Codifica Documento E IO RI RI0000 001	Rev. A	Foglio 43 di 134

Riduzione delle emissioni tossiche-nocive di materiali, connesse con l'esposizione ad inquinanti dell'aria interna.

Prestazioni:

In fase progettuale l'adozione di materiali, elementi e componenti in esposizione all'aria interna ed al sistema di ventilazione, dovrà produrre una bassa emissione e/o l'eliminazione di ogni contaminante tossico-nocivo per l'utenza (VOC, CFC, HCFC, ecc..).

Il termine composti organici volatili (COV, o anche VOC dall'inglese Volatile Organic Compounds) sta ad indicare tutta una serie di composti chimici contenenti solo carbonio ed idrogeno (composti alifatici e composti aromatici) o composti contenenti ossigeno, cloro o altri elementi tra il carbonio e l'idrogeno, come gli aldeidi, eteri, alcool, esteri, clorofluorocarburi (CFC) ed idroclorofluorocarburi (HCFC). In questa categoria rientrano il metano, la formaldeide, gli ftalati e tanti altri composti che si trovano sottoforma di vapore o in forma liquida, ma in grado di evaporare facilmente a temperatura e pressione ambiente. Prodotti da stampanti e fotocopiatrici, materiali da costruzione e arredi (es. mobili, moquettes, rivestimenti) che possono determinare emissione continue e durature nel tempo.

Livello minimo della prestazione:

L'aria è considerabile di buona qualità se nell'ambiente non sono presenti inquinanti specifici in concentrazioni dannose per la salute dell'occupante e se è percepita come soddisfacente da almeno l'80% degli occupanti.

Riferimenti normativi:

D.Lgs. 9.4.2008, n. 81; Reg. EU (CLP) n. 1272/08; ISPESL, Linee Guida - Microclima, 6.2006; Accordo Stato-Regioni, Linee Guida Ambienti Confinati, 27.9.2001; Valori Limite di Soglia (TLV) e Indici Biologici di Esposizione (IBE), AIDII 1997 e ACGIH 2002; Collana Quaderni del Ministero della Salute; UNI 11277; D.M. Ambiente 11.10.2017.

01.02.R12 Demolizione selettiva

Classe di Requisiti: Gestione dei rifiuti

Classe di Esigenza: Salvaguardia ambiente

Demolizione selettiva attraverso la gestione razionale dei rifiuti.

Prestazioni:

In fase progettuale selezionare componenti che facilitano le fasi di disassemblaggio e demolizione selettiva, agevolando la separabilità dei componenti e dei materiali.

Livello minimo della prestazione:

Verifica della separabilità dei componenti secondo il principio assenza – presenza per i principali elementi tecnici costituenti il manufatto edilizio.

Riferimenti normativi:

D.Lgs. 3.4.2006, n. 152; UNI EN 13242; UNI EN ISO 14688-1; UNI EN 13285; UNI 11277; D.M. Ambiente 11.10.2017.

01.02.R13 Utilizzo di materiali, elementi e componenti caratterizzati da un'elevata durabilità

Classe di Requisiti: Utilizzo razionale delle risorse

Classe di Esigenza: Salvaguardia ambiente

Utilizzo razionale delle risorse attraverso l'impiego di materiali con una elevata durabilità.

Prestazioni:

Nelle fasi progettuali dell'opera individuare e scegliere elementi e componenti caratterizzati da una durabilità elevata.

Livello minimo della prestazione:

Nella fase progettuale bisogna garantire una adeguata percentuale di elementi costruttivi caratterizzati da una durabilità elevata.

Riferimenti normativi:

D.M. Ambiente 8.5.2003, n. 203; D.Lgs. 3.4.2006, n. 152; C.M. Ambiente 15.7.2005, n. 5205; Dir. 2008/98/CE; C.M. Ambiente 19.7.2005; UNI EN ISO 14020; UNI EN ISO 14021; UNI EN ISO 14024; UNI EN ISO 14025; UNI 11277; D.M. Ambiente 11.10.2017.

01.02.R14 Resistenza agli agenti aggressivi

Classe di Requisiti: Protezione dagli agenti chimici ed organici

Classe di Esigenza: Sicurezza

GENERAL CONTRACTOR 	ALTA SORVEGLIANZA 				
PIANO DI MANUTENZIONE - INTERFERENZE IDRAULICHE ED OPERE IDRAULICHE	Progetto IN17	Lotto 10	Codifica Documento E IO RI RI0000 001	Rev. A	Foglio 44 di 134

Le strutture di elevazione non debbono subire dissoluzioni o disgregazioni e mutamenti di aspetto a causa dell'azione di agenti aggressivi chimici.

Prestazioni:

Le strutture di elevazione dovranno conservare nel tempo, sotto l'azione di agenti chimici (anidride carbonica, solfati, ecc.) presenti in ambiente, le proprie caratteristiche funzionali.

Livello minimo della prestazione:

Nelle opere e manufatti in calcestruzzo, il D.M. Infrastrutture e Trasporti 17.1.2018 prevede che gli spessori minimi del copriferro variano in funzione delle tipologie costruttive, in particolare la normativa dispone che " L'armatura resistente deve essere protetta da un adeguato ricoprimento di calcestruzzo".

Riferimenti normativi:

D.Lgs. 9.4.2008, n. 81; D.M. Infrastrutture e Trasporti 17.1.2018; UNI 7699; UNI 8290-2; UNI 9944; UNI 10322.

01.02.R15 (Attitudine al) controllo delle dispersioni elettriche

Classe di Requisiti: Protezione elettrica

Classe di Esigenza: Sicurezza

Le strutture di elevazione dovranno in modo idoneo impedire eventuali dispersioni elettriche.

Prestazioni:

Tutte le parti metalliche facenti parte delle strutture di elevazione dovranno essere connesse ad impianti di terra mediante dispersori. In modo che esse vengano a trovarsi allo stesso potenziale elettrico del terreno.

Livello minimo della prestazione:

Essi variano in funzione delle modalità di progetto.

Riferimenti normativi:

Legge 1.3.1968, n. 186; D.M. Sviluppo Economico 22.1.2008, n. 37; D.Lgs. 9.4.2008, n. 81; UNI 8290-2; CEI EN 50522; CEI EN 61936-1; CEI 64-8; CEI 81-10/1; CEI S.423.

01.02.R16 Resistenza meccanica

Classe di Requisiti: Di stabilità

Classe di Esigenza: Sicurezza

Le strutture di elevazione dovranno essere in grado di contrastare le eventuali manifestazioni di deformazioni e cedimenti rilevanti dovuti all'azione di determinate sollecitazioni (carichi, forze sismiche, ecc.).

Prestazioni:

Le strutture di elevazione, sotto l'effetto di carichi statici, dinamici e accidentali devono assicurare stabilità e resistenza.

Livello minimo della prestazione:

Per i livelli minimi si rimanda alle prescrizioni di legge e di normative vigenti in materia. In particolare al D.M. Infrastrutture e Trasporti 17.1.2018.

Riferimenti normativi:

Legge 5.11.1971, n. 1086; Legge 2.2.1974, n. 64; D.M. Infrastrutture e Trasporti 17.1.2018; UNI 8290-2; UNI EN 196-1; UNI EN 1356; UNI EN 12390-1; UNI EN 1992 1/2; UNI EN 1090-3; UNI 9503; UNI EN 1504-8; UNI EN 1993; UNI EN 1999; UNI EN 1994; UNI EN 1994 1/2; UNI EN 1995; UNI EN 384; UNI/TR 11634.

01.02.R17 Resistenza al fuoco

Classe di Requisiti: Protezione antincendio

Classe di Esigenza: Sicurezza

La resistenza al fuoco rappresenta l'attitudine degli elementi che costituiscono le strutture a conservare, in un tempo determinato, la stabilità (R), la tenuta (E) e l'isolamento termico (I). Essa è intesa come il tempo necessario affinché la struttura raggiunga uno dei due stati limite di stabilità e di integrità, in corrispondenza dei quali non è più in grado sia di reagire ai carichi applicati sia di impedire la propagazione dell'incendio.

Prestazioni:

Gli elementi delle strutture di elevazione devono presentare una resistenza al fuoco (REI) non inferiore a quello determinabile in funzione del carico d'incendio, secondo le modalità specificate nel D.M. 9.3.2007.

Livello minimo della prestazione:

In particolare gli elementi costruttivi delle strutture di elevazione devono avere la resistenza al fuoco indicata di seguito, espressa in termini di tempo entro il quale le strutture di elevazioni conservano stabilità, tenuta alla fiamma, ai fumi ed isolamento termico:

- altezza antincendio (m): da 12 a 32 - Classe REI (min) = 60;
- altezza antincendio (m): da oltre 32 a 80 - Classe REI (min) = 90;

GENERAL CONTRACTOR 	ALTA SORVEGLIANZA 				
PIANO DI MANUTENZIONE - INTERFERENZE IDRAULICHE ED OPERE IDRAULICHE	Progetto IN17	Lotto 10	Codifica Documento E IO RI RI0000 001	Rev. A	Foglio 45 di 134

- altezza antincendio (m): oltre 80 - Classe REI (min) = 120.

Riferimenti normativi:

D.Lgs. 9.4.2008, n. 81; D.M. Interno 30.11.1983; D.M. Interno 26.6.1984; D.M. Interno 14.1.1985; D.M. Interno 16.5.1987, n. 246; D.M. Interno 26.8.1992; D.M. Attività Produttive 3.9.2001; D.M. Interno 18.9.2002; D.M. Interno 21.6.2004; D.M. Interno 3.11.2004; D.M. Interno 10.3.2005; D.M. Interno 15.3.2005; D.M. Interno 16.2.2007; D.M. Interno 9.3.2007; D.M. Interno 9.5.2007; C.M. Interno 15.2.2008, n. 1968; UNI 8290-2; UNI 8456; UNI 8627; UNI 8629-4; UNI 9174; UNI 9177; UNI 9503; UNI 9504; UNI EN 1634-1; UNI EN 1992; UNI EN 1363-1/2; UNI EN ISO 1182; UNI CEI EN ISO 13943; UNI EN 1994-1-2.

01.02.R18 Resistenza al gelo

Classe di Requisiti: Protezione dagli agenti chimici ed organici

Classe di Esigenza: Sicurezza

Le strutture di elevazione non dovranno subire disgregazioni e variazioni dimensionali e di aspetto in conseguenza della formazione di ghiaccio.

Prestazioni:

Le strutture di elevazione dovranno conservare nel tempo le proprie caratteristiche funzionali se sottoposte a cause di gelo e disgelo. In particolare all'insorgere di pressioni interne che ne provocano la degradazione.

Livello minimo della prestazione:

I valori minimi variano in funzione del materiale impiegato. La resistenza al gelo viene determinata secondo prove di laboratorio su provini di calcestruzzo (provenienti da getti effettuati in cantiere, confezionato in laboratorio o ricavato da calcestruzzo già indurito) sottoposti a cicli alternati di gelo (in aria raffreddata) e disgelo (in acqua termostattizzata). Le misurazioni della variazione del modulo elastico, della massa e della lunghezza ne determinano la resistenza al gelo.

Riferimenti normativi:

UNI 7087; UNI 8290-2; UNI 8520-1; UNI 11417-1/2; UNI EN 206-1; UNI EN 771-1; UNI EN 934-1; UNI EN 12350-7; UNI EN 1328; UNI EN 12670; UNI EN 13055-1; ISO/DIS 4846.

01.02.R19 Resistenza al vento

Classe di Requisiti: Di stabilità

Classe di Esigenza: Sicurezza

Le strutture di elevazione debbono resistere alle azioni e depressioni del vento tale da non compromettere la stabilità e la funzionalità degli elementi che le costituiscono.

Prestazioni:

Le strutture di elevazione devono resistere all'azione del vento tale da assicurare durata e funzionalità nel tempo senza compromettere la sicurezza dell'utenza. L'azione del vento da considerare è quella prevista dal D.M. Infrastrutture e Trasporti 17.1.2018, tenendo conto dell'altezza della struttura e del tipo di esposizione.

Livello minimo della prestazione:

I valori minimi variano in funzione del tipo di struttura in riferimento ai seguenti parametri dettati dal D.M. Infrastrutture e Trasporti 17.1.2018. Il vento, la cui direzione si considera generalmente orizzontale, esercita sulle costruzioni azioni che variano nel tempo provocando, in generale, effetti dinamici.

Per le costruzioni usuali tali azioni sono convenzionalmente ricondotte alle azioni statiche equivalenti. Peraltro, per costruzioni di forma o tipologia inusuale, oppure di grande altezza o lunghezza, o di rilevante snellezza e leggerezza, o di notevole flessibilità e ridotte capacità dissipative, il vento può dare luogo ad effetti la cui valutazione richiede l'uso di metodologie di calcolo e sperimentali adeguate allo stato dell'arte e che tengano conto della dinamica del sistema.

Riferimenti normativi:

D.M. Infrastrutture e Trasporti 17.1.2018; UNI 8290-2; CNR-DT 207/2008.

01.02.R20 Durata della vita nominale (periodo di riferimento per l'azione sismica)

Classe di Requisiti: Durabilità tecnologica

Classe di Esigenza: Durabilità

La vita nominale di un'opera strutturale VN è intesa come il numero di anni nel quale la struttura, purché soggetta alla manutenzione ordinaria, deve potere essere usata per lo scopo al quale è destinata.

Prestazioni:

Il periodo di riferimento VR di una costruzione, valutato moltiplicando la vita nominale Vn (espressa in anni) per il coefficiente d'uso della costruzione Cu ($V_r = V_n \cdot C_u$), riveste notevole importanza in quanto, assumendo che la legge di ricorrenza dell'azione sismica sia un processo Poissoniano, è utilizzato per valutare, fissata la probabilità di superamento P(Vr) corrispondente allo stato limite considerato, il periodo di ritorno Tr dell'azione sismica cui fare riferimento per la verifica. Per assicurare alle costruzioni un livello di sicurezza antisismica minimo irrinunciabile le NTC impongono, se $V_r \leq 35$ anni, di assumere comunque $V_r = 35$ anni.

GENERAL CONTRACTOR 	ALTA SORVEGLIANZA 				
PIANO DI MANUTENZIONE - INTERFERENZE IDRAULICHE ED OPERE IDRAULICHE	Progetto IN17	Lotto 10	Codifica Documento E IO RI RI0000 001	Rev. A	Foglio 46 di 134

Livello minimo della prestazione:

La vita nominale delle opere varia in funzione delle classi d'uso definite di seguito. In particolare la tabella mostra i valori di V_r corrispondenti ai valori di V_n che individuano le frontiere tra i tre tipi di costruzione considerati (tipo 1, tipo 2, tipo 3); valori di V_n intermedi tra detti valori di frontiera (e dunque valori di V_r intermedi tra quelli mostrati in tabella) sono consentiti ed i corrispondenti valori dei parametri a_g , F_o e T_c necessari a definire l'azione sismica sono ricavati utilizzando le formule d'interpolazione fornite nell'Allegato A alle NTC. Gli intervalli di valori attribuiti a V_r al variare di V_n e Classe d'uso sono:

- Classe d'uso = I e $V_n \leq 10$ allora $V_r = 35$;
- Classe d'uso = I e $V_n \geq 50$ allora $V_r \geq 35$;
- Classe d'uso = I e $V_n \geq 100$ allora $V_r \geq 70$;
- Classe d'uso = II e $V_n \leq 10$ allora $V_r = 35$;
- Classe d'uso = II e $V_n \geq 50$ allora $V_r \geq 50$;
- Classe d'uso = II e $V_n \geq 100$ allora $V_r \geq 100$;
- Classe d'uso = III e $V_n \leq 10$ allora $V_r = 35$;
- Classe d'uso = III e $V_n \geq 50$ allora $V_r \geq 75$;
- Classe d'uso = III e $V_n \geq 100$ allora $V_r \geq 150$;
- Classe d'uso = IV e $V_n \leq 10$ allora $V_r = 35$;
- Classe d'uso = IV e $V_n \geq 50$ allora $V_r \geq 100$;
- Classe d'uso = IV e $V_n \geq 100$ allora $V_r \geq 200$.

dove per classe d'uso si intende:

- Classe I: Costruzioni con presenza solo occasionale di persone, edifici agricoli;
- Classe II: Costruzioni il cui uso preveda normali affollamenti, senza contenuti pericolosi per l'ambiente e senza funzioni pubbliche e sociali essenziali. Industrie con attività non pericolose per l'ambiente. Ponti, opere infrastrutturali, reti viarie non ricadenti in Classe d'uso III o in Classe d'uso IV, reti ferroviarie la cui interruzione non provochi situazioni di emergenza. Dighe il cui collasso non provochi conseguenze rilevanti;
- Classe III: Costruzioni il cui uso preveda affollamenti significativi. Industrie con attività pericolose per l'ambiente. Reti viarie extraurbane non ricadenti in Classe d'uso IV. Ponti e reti ferroviarie la cui interruzione provochi situazioni di emergenza. Dighe rilevanti per le conseguenze di un loro eventuale collasso;
- Classe IV: Costruzioni con funzioni pubbliche o strategiche importanti, anche con riferimento alla gestione della protezione civile in caso di calamità. Industrie con attività particolarmente pericolose per l'ambiente. Reti viarie di tipo A o B, di cui al D.M. 5 novembre 2001, n. 6792, "Norme funzionali e geometriche per la costruzione delle strade", e di tipo C quando appartenenti ad itinerari di collegamento tra capoluoghi di provincia non altresì serviti da strade di tipo A o B. Ponti e reti ferroviarie di importanza critica per il mantenimento delle vie di comunicazione, particolarmente dopo un evento sismico. Dighe connesse al funzionamento di acquedotti e a impianti di produzione di energia elettrica.

Riferimenti normativi:

D.M. Infrastrutture e Trasporti 17.1.2018; Direttiva del Presidente del Consiglio dei Ministri 12.10.2007; UNI/TR 11634.

01.02.R21 Utilizzo di materiali, elementi e componenti a ridotto carico ambientale

Classe di Requisiti: Di salvaguardia dell'ambiente

Classe di Esigenza: Salvaguardia ambiente

I materiali e gli elementi selezionati, durante il ciclo di vita utile dovranno assicurare emissioni ridotte di inquinanti oltre ad un ridotto carico energetico.

Prestazioni:

La selezione dei materiali da costruzione deve, quindi, essere effettuata tenendo conto delle principali categorie di impatti ambientali: eutrofizzazione, cambiamenti climatici, acidificazione, riduzione dello strato di ozono extratrasferico, smog fotochimico, inquinamento del suolo e delle falde acquifere. Tali impatti dipendono dalle caratteristiche dei processi produttivi e anche dalla distanza della fonte di approvvigionamento rispetto al cantiere di costruzione del manufatto edilizio, in tale ottica è opportuno privilegiare materiali provenienti da siti di produzione limitrofi al luogo di costruzione, prendendo in considerazione anche la tipologia dei mezzi che sono utilizzati in relazione ai processi di trasporto.

Inoltre, gli impatti ambientali possono dipendere dalle risorse da cui derivano. Sono da privilegiare quelli derivanti da risorse rinnovabili, pur considerando che la scelta di un materiale dipende anche da altri requisiti che possono giustificare soluzioni tecnologiche differenti.

Livello minimo della prestazione:

I parametri relativi all'utilizzo di materiali ed elementi e componenti a ridotto carico ambientale dovranno rispettare i limiti previsti dalla normativa vigente

Riferimenti normativi:

D.M. Ambiente 8.5.2003, n. 203; D.Lgs. 3.4.2006, n. 152; C.M. Ambiente 15.7.2005, n. 5205; Dir. 2008/98/CE; C.M. Ambiente 19.7.2005; UNI EN ISO 14020; UNI EN ISO 14021; UNI EN ISO 14024; UNI EN ISO 14025; UNI 11277; D.M. Ambiente 11.10.2017.

01.02.R22 Utilizzo di materiali, elementi e componenti riciclati

GENERAL CONTRACTOR 	ALTA SORVEGLIANZA 				
PIANO DI MANUTENZIONE - INTERFERENZE IDRAULICHE ED OPERE IDRAULICHE	Progetto IN17	Lotto 10	Codifica Documento E IO RI RI0000 001	Rev. A	Foglio 47 di 134

Classe di Requisiti: Gestione dei rifiuti

Classe di Esigenza: Salvaguardia ambiente

Per diminuire la quantità di rifiuti dai prodotti, dovrà essere previsto l'utilizzo di materiali riciclati.

Prestazioni:

Nella scelta dei componenti, elementi e materiali, valutare con attenzione quelli che potenzialmente possono essere avviati al riciclo.

Livello minimo della prestazione:

Calcolare la percentuale di materiali da avviare ai processi di riciclaggio.

Determinare la percentuale in termini di quantità (kg) o di superficie (mq) di materiale impiegato nell'elemento tecnico in relazione all'unità funzionale assunta.

Riferimenti normativi:

D.M. Ambiente 8.5.2003, n. 203; D.Lgs. 3.4.2006, n. 152; C.M. Ambiente 15.7.2005, n. 5205; Dir. 2008/98/CE; C.M. Ambiente 19.7.2005; UNI EN ISO 14020; UNI EN ISO 14021; UNI EN ISO 14024; UNI EN ISO 14025; UNI 11277; D.M. Ambiente 11.10.2017.

01.02.R23 Gestione ecocompatibile del cantiere

Classe di Requisiti: Di salvaguardia dell'ambiente

Classe di Esigenza: Salvaguardia ambiente

Salvaguardia dell'ambiente attraverso la gestione ecocompatibile del cantiere durante le fasi manutentive

Prestazioni:

Durante le fasi di manutenzione degli elementi dell'opera, dovranno essere limitati i consumi energetici ed i livelli di inquinamento ambientale anche in funzione delle risorse utilizzate e nella gestione dei rifiuti.

Livello minimo della prestazione:

Utilizzo di materiali e componenti con basse percentuali di interventi manutentivi nel rispetto dei criteri dettati dalla normativa di settore.

Riferimenti normativi:

D.M. Ambiente 8.5.2003, n. 203; D.Lgs. 3.4.2006, n. 152; C.M. Ambiente 15.7.2005, n. 5205; Dir. 2008/98/CE; C.M. Ambiente 19.7.2005; UNI EN ISO 14020; UNI EN ISO 14021; UNI EN ISO 14024; UNI EN ISO 14025; UNI 11277; D.M. Ambiente 11.10.2017.

01.02.R24 Riduzione delle emissioni tossiche-nocive di materiali, elementi e componenti

Classe di Requisiti: Condizioni d'igiene ambientale connesse con l'esposizione ad inquinanti dell'aria interna

Classe di Esigenza: Salvaguardia ambiente

Riduzione delle emissioni tossiche-nocive di materiali, connesse con l'esposizione ad inquinanti dell'aria interna.

Prestazioni:

In fase progettuale l'adozione di materiali, elementi e componenti in esposizione all'aria interna ed al sistema di ventilazione, dovrà produrre una bassa emissione e/o l'eliminazione di ogni contaminante tossico-nocivo per l'utenza (VOC, CFC, HCFC, ecc..).

Il termine composti organici volatili (COV, o anche VOC dall'inglese Volatile Organic Compounds) sta ad indicare tutta una serie di composti chimici contenenti solo carbonio ed idrogeno (composti alifatici e composti aromatici) o composti contenenti ossigeno, cloro o altri elementi tra il carbonio e l'idrogeno, come gli aldeidi, eteri, alcool, esteri, clorofluorocarburi (CFC) ed idroclorofluorocarburi (HCFC). In questa categoria rientrano il metano, la formaldeide, gli ftalati e tanti altri composti che si trovano sottoforma di vapore o in forma liquida, ma in grado di evaporare facilmente a temperatura e pressione ambiente. Prodotti da stampanti e fotocopiatrici, materiali da costruzione e arredi (es. mobili, moquettes, rivestimenti) che possono determinare emissione continue e durature nel tempo.

Livello minimo della prestazione:

L'aria è considerabile di buona qualità se nell'ambiente non sono presenti inquinanti specifici in concentrazioni dannose per la salute dell'occupante e se è percepita come soddisfacente da almeno l'80% degli occupanti.

Riferimenti normativi:

D.Lgs. 9.4.2008, n. 81; Reg. EU (CLP) n. 1272/08; ISPESL, Linee Guida - Microclima, 6.2006; Accordo Stato-Regioni, Linee Guida Ambienti Confinati, 27.9.2001; Valori Limite di Soglia (TLV) e Indici Biologici di Esposizione (IBE), AIDII 1997 e ACGIH 2002; Collana Quaderni del Ministero della Salute; UNI 11277; D.M. Ambiente 11.10.2017.

01.02.R25 Demolizione selettiva

Classe di Requisiti: Gestione dei rifiuti

GENERAL CONTRACTOR 	ALTA SORVEGLIANZA 				
PIANO DI MANUTENZIONE - INTERFERENZE IDRAULICHE ED OPERE IDRAULICHE	Progetto IN17	Lotto 10	Codifica Documento E IO RI RI0000 001	Rev. A	Foglio 48 di 134

Classe di Esigenza: Salvaguardia ambiente
 Demolizione selettiva attraverso la gestione razionale dei rifiuti.

Prestazioni:

In fase progettuale selezionare componenti che facilitano le fasi di disassemblaggio e demolizione selettiva, agevolando la separabilità dei componenti e dei materiali.

Livello minimo della prestazione:

Verifica della separabilità dei componenti secondo il principio assenza – presenza per i principali elementi tecnici costituenti il manufatto edilizio.

Riferimenti normativi:

D.Lgs. 3.4.2006, n. 152; UNI EN 13242; UNI EN ISO 14688-1; UNI EN 13285; UNI 11277; D.M. Ambiente 11.10.2017.

01.02.R26 Utilizzo di materiali, elementi e componenti caratterizzati da un'elevata durabilità

Classe di Requisiti: Utilizzo razionale delle risorse

Classe di Esigenza: Salvaguardia ambiente

Utilizzo razionale delle risorse attraverso l'impiego di materiali con una elevata durabilità.

Prestazioni:

Nelle fasi progettuali dell'opera individuare e scegliere elementi e componenti caratterizzati da una durabilità elevata.

Livello minimo della prestazione:

Nella fase progettuale bisogna garantire una adeguata percentuale di elementi costruttivi caratterizzati da una durabilità elevata.

Riferimenti normativi:

D.M. Ambiente 8.5.2003, n. 203; D.Lgs. 3.4.2006, n. 152; C.M. Ambiente 15.7.2005, n. 5205; Dir. 2008/98/CE; C.M. Ambiente 19.7.2005; UNI EN ISO 14020; UNI EN ISO 14021; UNI EN ISO 14024; UNI EN ISO 14025; UNI 11277; D.M. Ambiente 11.10.2017.

ELEMENTI MANUTENIBILI DELL'UNITÀ TECNOLOGICA:

- ° 01.02.01 Pareti
- ° 01.02.02 Solette

Elemento Manutenibile: 01.02.01

Pareti

Unità Tecnologica: 01.02
Strutture in elevazione in c.a.

Le pareti sono elementi architettonici verticali, formati da volumi piani con spessore ridotto rispetto alla lunghezza e alla larghezza. Possono avere andamenti rettilineo e/o con geometrie diverse. In generale le pareti delimitano confini verticali di ambienti. Inoltre le pareti di un edificio si possono classificare in:

- pareti portanti, che sostengono e scaricano a terra il peso delle costruzioni (in genere quelle perimetrali, che delimitano e separano gli ambienti interni da quelli esterni);
- pareti non portanti (che sostengono soltanto il peso proprio).

ANOMALIE RICONTRABILI

01.02.01.A01 Alveolizzazione

Degradazione che si manifesta con la formazione di cavità di forme e dimensioni variabili. Gli alveoli sono spesso interconnessi e hanno distribuzione non uniforme. Nel caso particolare in cui il fenomeno si sviluppa essenzialmente in profondità con andamento a diverticoli si può usare il termine alveolizzazione a caratura.

<p>GENERAL CONTRACTOR</p> 	<p>ALTA SORVEGLIANZA</p> 				
<p>PIANO DI MANUTENZIONE - INTERFERENZE IDRAULICHE ED OPERE IDRAULICHE</p>	<p>Progetto IN17</p>	<p>Lotto 10</p>	<p>Codifica Documento E IO RI RI0000 001</p>	<p>Rev. A</p>	<p>Foglio 49 di 134</p>

01.02.01.A02 Cavillature superficiali

Sottile trama di fessure sulla superficie del calcestruzzo.

01.02.01.A03 Corrosione

Decadimento delle armature metalliche all'interno del calcestruzzo a causa della combinazione con sostanze presenti nell'ambiente (ossigeno, acqua, anidride carbonica, ecc.).

01.02.01.A04 Deformazioni e spostamenti

Deformazioni e spostamenti dovuti a cause esterne che alterano la normale configurazione dell'elemento.

01.02.01.A05 Disgregazione

Decoesione caratterizzata da distacco di granuli o cristalli sotto minime sollecitazioni meccaniche.

01.02.01.A06 Distacco

Disgregazione e distacco di parti notevoli del materiale che può manifestarsi anche mediante espulsione di elementi prefabbricati dalla loro sede.

01.02.01.A07 Efflorescenze

Formazione di sostanze, generalmente di colore biancastro e di aspetto cristallino o polverulento o filamentoso, sulla superficie del manufatto. Nel caso di efflorescenze saline, la cristallizzazione può talvolta avvenire all'interno del materiale provocando spesso il distacco delle parti più superficiali: il fenomeno prende allora il nome di criptoefflorescenza o subefflorescenza.

01.02.01.A08 Erosione superficiale

Asportazione di materiale dalla superficie dovuta a processi di natura diversa. Quando sono note le cause di degrado, possono essere utilizzati anche termini come erosione per abrasione o erosione per corrosione (cause meccaniche), erosione per corrosione (cause chimiche e biologiche), erosione per usura (cause antropiche).

01.02.01.A09 Esfoliazione

Degradazione che si manifesta con distacco, spesso seguito da caduta, di uno o più strati superficiali subparalleli fra loro, generalmente causata dagli effetti del gelo.

01.02.01.A10 Esposizione dei ferri di armatura

Distacchi ed espulsione di parte del calcestruzzo (copriferro) e relativa esposizione dei ferri di armatura dovuta a fenomeni di corrosione delle armature metalliche per l'azione degli agenti atmosferici.

01.02.01.A11 Fessurazioni

Presenza di rotture singole, ramificate, ortogonale o parallele all'armatura che possono interessare l'intero spessore del manufatto dovute a fenomeni di ritiro del calcestruzzo e/o altri eventi.

01.02.01.A12 Lesioni

Si manifestano con l'interruzione delle superfici dell'elemento strutturale. Le caratteristiche, l'andamento, l'ampiezza ne caratterizzano l'importanza e il tipo.

01.02.01.A13 Mancanza

Caduta e perdita di parti del materiale del manufatto.

01.02.01.A14 Penetrazione di umidità

Comparsa di macchie di umidità dovute all'assorbimento di acqua.

01.02.01.A15 Polverizzazione

Decoesione che si manifesta con la caduta spontanea dei materiali sotto forma di polvere o granuli.

01.02.01.A16 Rigonfiamento

Variatione della sagoma che interessa l'intero spessore del materiale e che si manifesta soprattutto in elementi lastriformi. Ben riconoscibile essendo dato dal tipico andamento "a bolla" combinato all'azione della gravità.

01.02.01.A17 Scheggiature

Distacco di piccole parti di materiale lungo i bordi e gli spigoli degli elementi in calcestruzzo.

01.02.01.A18 Spalling

Avviene attraverso lo schiacciamento e l'esplosione interna con il conseguente sfaldamento di inerti dovuto ad alte temperature nei calcestruzzi.

01.02.01.A19 Impiego di materiali non durevoli

Impiego di materiali non durevoli nelle fasi manutentive degli elementi.

CONTROLLI ESEGUIBILI DA PERSONALE SPECIALIZZATO

GENERAL CONTRACTOR 	ALTA SORVEGLIANZA 				
PIANO DI MANUTENZIONE - INTERFERENZE IDRAULICHE ED OPERE IDRAULICHE	Progetto IN17	Lotto 10	Codifica Documento E IO RI RI0000 001	Rev. A	Foglio 50 di 134

01.02.01.C01 Controllo di eventuale quadro fessurativo

Cadenza: ogni 12 mesi

Tipologia: Controllo a vista

Attraverso un esame visivo del quadro fessurativo approfondire ed analizzare eventuali dissesti strutturali anche con l'ausilio di indagini strumentali in situ.

- Requisiti da verificare: 1) *Resistenza meccanica.*
- Anomalie riscontrabili: 1) *Deformazioni e spostamenti;* 2) *Distacco;* 3) *Esposizione dei ferri di armatura;* 4) *Fessurazioni;* 5) *Lesioni;* 6) *Penetrazione di umidità.*
- Ditte specializzate: *Tecnici di livello superiore.*

01.02.01.C02 Controllo di deformazioni e/o spostamenti

Cadenza: ogni 12 mesi

Tipologia: Controllo a vista

Controllare eventuali deformazioni e/o spostamenti dell'elemento strutturale dovuti a cause esterne che ne alterano la normale configurazione.

- Requisiti da verificare: 1) *Resistenza meccanica.*
- Anomalie riscontrabili: 1) *Deformazioni e spostamenti;* 2) *Distacco;* 3) *Esposizione dei ferri di armatura;* 4) *Fessurazioni;* 5) *Lesioni;* 6) *Penetrazione di umidità.*
- Ditte specializzate: *Tecnici di livello superiore.*

01.02.01.C03 Controllo impiego di materiali durevoli (CAM)

Cadenza: quando occorre

Tipologia: Verifica

Verificare che nelle fasi manutentive degli elementi vengano utilizzati componenti caratterizzati da una durabilità elevata.

- Requisiti da verificare: 1) *Utilizzo di materiali, elementi e componenti caratterizzati da un'elevata durabilità.*
- Anomalie riscontrabili: 1) *Impiego di materiali non durevoli.*
- Ditte specializzate: *Tecnici di livello superiore.*

MANUTENZIONI ESEGUIBILI DA PERSONALE SPECIALIZZATO

01.02.01.I01 Interventi sulle strutture

Cadenza: quando occorre

Gli interventi riparativi dovranno effettuarsi a secondo del tipo di anomalia riscontrata e previa diagnosi delle cause del difetto accertato.

- Ditte specializzate: *Specializzati vari.*

Elemento Manutenibile: 01.02.02

Solette

Unità Tecnologica: 01.02
Strutture in elevazione in c.a.

Si tratta di elementi orizzontali e inclinati interamente in cemento armato. Offrono un'ottima resistenza alle alte temperature ed inoltre sono capaci di sopportare carichi elevati anche per luci notevoli. Pertanto trovano maggiormente il loro impiego negli edifici industriali, depositi, ecc. ed in quei locali dove sono previsti forti carichi accidentali (superiori ai 600 kg/m²). Possono essere utilizzati sia su strutture di pilastri e travi anch'essi in c.a. che su murature ordinarie.

ANOMALIE RISCONTRABILI

01.02.02.A01 Alveolizzazione

Degradazione che si manifesta con la formazione di cavità di forme e dimensioni variabili. Gli alveoli sono spesso interconnessi e hanno distribuzione non uniforme. Nel caso particolare in cui il fenomeno si sviluppa essenzialmente in profondità con andamento a diverticoli si può usare il termine alveolizzazione a caratura.

01.02.02.A02 Cavillature superfici

Sottile trama di fessure sulla superficie del calcestruzzo.

GENERAL CONTRACTOR 	ALTA SORVEGLIANZA 				
PIANO DI MANUTENZIONE - INTERFERENZE IDRAULICHE ED OPERE IDRAULICHE	Progetto IN17	Lotto 10	Codifica Documento E IO RI RI0000 001	Rev. A	Foglio 51 di 134

01.02.02.A03 Corrosione

Decadimento delle armature metalliche all'interno del calcestruzzo a causa della combinazione con sostanze presenti nell'ambiente (ossigeno, acqua, anidride carbonica, ecc.).

01.02.02.A04 Deformazioni e spostamenti

Deformazioni e spostamenti dovuti a cause esterne che alterano la normale configurazione dell'elemento.

01.02.02.A05 Disgregazione

Decoesione caratterizzata da distacco di granuli o cristalli sotto minime sollecitazioni meccaniche.

01.02.02.A06 Distacco

Disgregazione e distacco di parti notevoli del materiale che può manifestarsi anche mediante espulsione di elementi prefabbricati dalla loro sede.

01.02.02.A07 Efflorescenze

Formazione di sostanze, generalmente di colore biancastro e di aspetto cristallino o polverulento o filamentoso, sulla superficie del manufatto. Nel caso di efflorescenze saline, la cristallizzazione può talvolta avvenire all'interno del materiale provocando spesso il distacco delle parti più superficiali: il fenomeno prende allora il nome di criptoefflorescenza o subefflorescenza.

01.02.02.A08 Erosione superficiale

Asportazione di materiale dalla superficie dovuta a processi di natura diversa. Quando sono note le cause di degrado, possono essere utilizzati anche termini come erosione per abrasione o erosione per corrosione (cause meccaniche), erosione per corrosione (cause chimiche e biologiche), erosione per usura (cause antropiche).

01.02.02.A09 Esfoliazione

Degradazione che si manifesta con distacco, spesso seguito da caduta, di uno o più strati superficiali subparalleli fra loro, generalmente causata dagli effetti del gelo.

01.02.02.A10 Esposizione dei ferri di armatura

Distacchi ed espulsione di parte del calcestruzzo (copriferro) e relativa esposizione dei ferri di armatura dovuta a fenomeni di corrosione delle armature metalliche per l'azione degli agenti atmosferici.

01.02.02.A11 Fessurazioni

Presenza di rotture singole, ramificate, ortogonale o parallele all'armatura che possono interessare l'intero spessore del manufatto dovute a fenomeni di ritiro del calcestruzzo e/o altri eventi.

01.02.02.A12 Lesioni

Si manifestano con l'interruzione delle superfici dell'elemento strutturale. Le caratteristiche, l'andamento, l'ampiezza ne caratterizzano l'importanza e il tipo.

01.02.02.A13 Mancanza

Caduta e perdita di parti del materiale del manufatto.

01.02.02.A14 Penetrazione di umidità

Comparsa di macchie di umidità dovute all'assorbimento di acqua.

01.02.02.A15 Polverizzazione

Decoesione che si manifesta con la caduta spontanea dei materiali sotto forma di polvere o granuli.

01.02.02.A16 Rigonfiamento

Variazione della sagoma che interessa l'intero spessore del materiale e che si manifesta soprattutto in elementi lastriformi. Ben riconoscibile essendo dato dal tipico andamento "a bolla" combinato all'azione della gravità.

01.02.02.A17 Scheggiature

Distacco di piccole parti di materiale lungo i bordi e gli spigoli degli elementi in calcestruzzo.

01.02.02.A18 Spalling

Avviene attraverso lo schiacciamento e l'esplosione interna con il conseguente sfaldamento di inerti dovuto ad alte temperature nei calcestruzzi.

01.02.02.A19 Impiego di materiali non durevoli

Impiego di materiali non durevoli nelle fasi manutentive degli elementi.

CONTROLLI ESEGUIBILI DA PERSONALE SPECIALIZZATO

01.02.02.C01 Controllo di eventuale quadro fessurativo

Cadenza: ogni 12 mesi

GENERAL CONTRACTOR 	ALTA SORVEGLIANZA 				
PIANO DI MANUTENZIONE - INTERFERENZE IDRAULICHE ED OPERE IDRAULICHE	Progetto IN17	Lotto 10	Codifica Documento E IO RI RI0000 001	Rev. A	Foglio 52 di 134

Tipologia: Controllo a vista

Attraverso un esame visivo del quadro fessurativo approfondire ed analizzare eventuali dissesti strutturali anche con l'ausilio di indagini strumentali in situ.

- Requisiti da verificare: 1) *Resistenza meccanica.*
- Anomalie riscontrabili: 1) *Deformazioni e spostamenti;* 2) *Distacco;* 3) *Esposizione dei ferri di armatura;* 4) *Fessurazioni;* 5) *Lesioni;* 6) *Penetrazione di umidità.*
- Ditte specializzate: *Tecnici di livello superiore.*

01.02.02.C02 Controllo di deformazioni e/o spostamenti

Cadenza: ogni 12 mesi

Tipologia: Controllo a vista

Controllare eventuali deformazioni e/o spostamenti dell'elemento strutturale dovuti a cause esterne che ne alterano la normale configurazione.

- Requisiti da verificare: 1) *Resistenza meccanica.*
- Anomalie riscontrabili: 1) *Deformazioni e spostamenti;* 2) *Distacco;* 3) *Esposizione dei ferri di armatura;* 4) *Fessurazioni;* 5) *Lesioni;* 6) *Penetrazione di umidità.*
- Ditte specializzate: *Tecnici di livello superiore.*

01.02.02.C03 Controllo impiego di materiali durevoli (CAM)

Cadenza: quando occorre

Tipologia: Verifica

Verificare che nelle fasi manutentive degli elementi vengano utilizzati componenti caratterizzati da una durabilità elevata.

- Requisiti da verificare: 1) *Utilizzo di materiali, elementi e componenti caratterizzati da un'elevata durabilità.*
- Anomalie riscontrabili: 1) *Impiego di materiali non durevoli.*
- Ditte specializzate: *Tecnici di livello superiore.*

MANUTENZIONI ESEGUIBILI DA PERSONALE SPECIALIZZATO

01.02.02.I01 Interventi sulle strutture

Cadenza: quando occorre

Gli interventi riparativi dovranno effettuarsi a secondo del tipo di anomalia riscontrata e previa diagnosi delle cause del difetto accertato.

- Ditte specializzate: *Specializzati vari.*

Corpo d'Opera: 02

FINITURE CIVILI TOMBINI

Rappresentano l'insieme delle unità tecnologiche e di tutti gli elementi tecnici del sistema edilizio che hanno la funzione di separare e di configurare gli spazi che si trovano all'interno del sistema edilizio rispetto all'esterno.

UNITÀ TECNOLOGICHE:

- ° 02.01 Finiture estradosso scatola

Unità Tecnologica: 02.01

Finiture estradosso scatola

Insieme degli elementi tecnici orizzontali o suborizzontali del sistema edilizio aventi funzione di separare gli spazi interni del sistema edilizio stesso dallo spazio esterno sovrastante. Le coperture piane (o coperture continue) sono caratterizzate dalla presenza di uno strato di tenuta all'acqua, indipendentemente dalla pendenza della superficie di copertura, che non presenta soluzioni di continuità ed è composto da materiali impermeabili che posti all'esterno dell'elemento portante svolgono la funzione di barriera alla penetrazione di acque meteoriche.

REQUISITI E PRESTAZIONI (UT)

02.01.R01 (Attitudine al) controllo della condensazione interstiziale

GENERAL CONTRACTOR 	ALTA SORVEGLIANZA 				
PIANO DI MANUTENZIONE - INTERFERENZE IDRAULICHE ED OPERE IDRAULICHE	Progetto IN17	Lotto 10	Codifica Documento E IO RI RI0000 001	Rev. A	Foglio 53 di 134

Classe di Requisiti: Termici ed igrotermici

Classe di Esigenza: Benessere

La copertura dovrà essere realizzata in modo da evitare la formazione di condensazione al suo interno.

Prestazioni:

La copertura dovrà essere realizzata in modo da evitare la formazione di condensazione al suo interno. In particolare in ogni punto della copertura sia interno che superficiale, il valore della pressione parziale del vapor d'acqua Pv deve essere inferiore alla corrispondente valore della pressione di saturazione Ps.

Livello minimo della prestazione:

I livelli minimi variano in funzione di prove di laboratorio eseguite secondo le norme vigenti.

Riferimenti normativi:

Legge 9.1.1991, n. 10; D.Lgs. 19.8.2005, n. 192; D.Lgs. 30.5.2008, n. 115; D.M. Sviluppo Economico 22.1.2008, n. 37; UNI 8089; UNI 8178; UNI 8290-2; UNI 8627; UNI 10351; UNI EN 1931; UNI EN 12086; UNI EN ISO 13788.

02.01.R02 (Attitudine al) controllo della condensazione superficiale

Classe di Requisiti: Termici ed igrotermici

Classe di Esigenza: Benessere

La copertura dovrà essere realizzata in modo da evitare la formazione di condensazione sulla superficie degli elementi.

Prestazioni:

La copertura dovrà essere realizzata in modo da evitare la formazione di condensazione sulla superficie degli elementi. La temperatura superficiale Tsi, presa in considerazione, su tutte le superfici interne delle coperture, dovrà risultare maggiore dei valori di temperatura di rugiada o di condensazione del vapor d'acqua presente nell'aria nelle condizioni di umidità relativa e di temperatura dell'aria interna di progetto per il locale preso in esame.

Livello minimo della prestazione:

In tutte le superfici interne delle coperture, con temperatura dell'aria interna di valore $T_i=20\text{ °C}$ ed umidità relativa interna di valore U.R. $\leq 70\%$ la temperatura superficiale interna Tsi, in considerazione di una temperatura esterna pari a quella di progetto, dovrà risultare con valore non inferiore ai 14 °C .

Riferimenti normativi:

Legge 9.1.1991, n. 10; D.Lgs. 19.8.2005, n. 192; D.Lgs. 30.5.2008, n. 115; D.P.R. 2.4.2009, n. 59; D.M. Sviluppo Economico 22.1.2008, n. 37; D.M. Sanità 5.7.1975; C.M. Lavori Pubblici 22.5.1967, n. 3151; C.E.R. Quaderno del Segretariato Generale n. 2, 1983; UNI 8089; UNI 8178; UNI 8290-2; UNI 8627; UNI 10351; UNI EN 1931; UNI EN 12086; UNI EN ISO 13788.

02.01.R03 (Attitudine al) controllo dell'inerzia termica

Classe di Requisiti: Termici ed igrotermici

Classe di Esigenza: Benessere

Contribuisce, con l'accumulo di calore, al benessere termico. Un'inerzia più elevata, nel caso di coperture a diretto contatto con l'ambiente, può evitare il veloce abbassamento della temperatura dei locali con riscaldamento ad attenuazione notturna, o la dispersione di calore in locali soggetti a frequenti ricambi d'aria e privi di dispositivi per il recupero del calore.

Prestazioni:

L'inerzia termica esprime l'attitudine di un edificio e/o di parte di esso ad accumulare calore e a rimmetterlo in circolo in un secondo tempo in corrispondenza di una certa variazione di temperatura. L'inerzia termica di un solaio di copertura rappresenta la capacità di ridurre l'influenza delle variazioni della temperatura esterna sull'ambiente interno, ritardando quindi la propagazione e attenuando l'ampiezza.

Livello minimo della prestazione:

La massa efficace di un solaio di copertura deve rispettare le specifiche previste dalla normativa vigente.

Riferimenti normativi:

Legge 9.1.1991, n. 10; D.Lgs. 19.8.2005, n. 192; D.Lgs. 30.5.2008, n. 115; D.P.R. 2.4.2009, n. 59; D.M. Sviluppo Economico 22.1.2008, n. 37; C.E.R. Quaderno del Segretariato Generale n. 2, 1983; C.E.R. Quaderno del Segretariato Generale n. 6, 1984; UNI 8089; UNI 8178; UNI 8290-2; UNI 8627; UNI 8804; UNI 10351; UNI EN 12086; UNI EN ISO 13788; ASTM C236.

02.01.R04 Impermeabilità ai liquidi

Classe di Requisiti: Termici ed igrotermici

Classe di Esigenza: Benessere

La copertura deve impedire all'acqua meteorica la penetrazione o il contatto con parti o elementi di essa non predisposti.

Prestazioni:

Le coperture devono essere realizzate in modo tale da impedire qualsiasi infiltrazione d'acqua piovana al loro interno, onde evitare che l'acqua piovana possa raggiungere i materiali sensibili all'umidità che compongono le coperture stesse. Nel caso di

GENERAL CONTRACTOR 	ALTA SORVEGLIANZA 				
PIANO DI MANUTENZIONE - INTERFERENZE IDRAULICHE ED OPERE IDRAULICHE	Progetto IN17	Lotto 10	Codifica Documento E IO RI RI0000 001	Rev. A	Foglio 54 di 134

coperture discontinue devono essere rispettate le pendenze minime delle falde, anche in funzione delle località, necessarie ad assicurare la impermeabilità in base ai prodotti utilizzati e alla qualità della posa in opera degli stessi.

Livello minimo della prestazione:

In particolare, per quanto riguarda i materiali costituenti l'elemento di tenuta, è richiesto che: le membrane per l'impermeabilizzazione devono resistere alla pressione idrica di 60 kPa per 24 ore, senza manifestazioni di gocciolamenti o passaggi d'acqua; i prodotti per coperture discontinue del tipo tegole, lastre di cemento o fibrocemento, tegole bituminose e lastre di ardesia non devono presentare nessun gocciolamento se mantenuti per 24 ore sotto l'azione di una colonna d'acqua d'altezza compresa fra 10 e 250 mm, in relazione al tipo di prodotto impiegato. Gli altri strati complementari di tenuta devono presentare specifici valori d'impermeabilità.

Riferimenti normativi:

UNI 8089; UNI 8178; UNI 8290-2; UNI 8625-1; UNI 8627; UNI EN 539-1; UNI EN 1928; UNI 10636.

02.01.R05 Isolamento acustico

Classe di Requisiti: Acustici

Classe di Esigenza: Benessere

La copertura dovrà essere realizzata in modo da fornire una adeguata resistenza al passaggio dei rumori e comunque in modo da ridurre i rumori aerei (da traffico, da vento, ecc.) e i rumori d'impatto (da pioggia, da grandine, ecc.).

Prestazioni:

Le prestazioni di una copertura, ai fini dell'isolamento acustico ai rumori aerei esterni, si possono valutare facendo riferimento all'indice di valutazione del potere fonoisolante R_w della soluzione tecnica prescelta o all'isolamento acustico dell'intera chiusura rispetto ad un locale, espresso come indice di valutazione dell'isolamento acustico standardizzato D_nT_w . in relazione alle diverse zone di rumore in cui è ubicato l'edificio stesso.

Livello minimo della prestazione:

Per i valori di R_w si tiene conto delle diverse zone di rumore in cui è ubicato l'edificio stesso. In particolare si fa riferimento alle norme alle norme UNI.

D.P.C.M. 5.12.1997 (Determinazione dei requisiti acustici passivi degli edifici)

Tabella A (Classificazione degli ambienti abitativi)

- categoria A: edifici adibiti a residenza o assimilabili;
- categoria B: edifici adibiti ad uffici e assimilabili;
- categoria C: edifici adibiti ad alberghi, pensioni ed attività assimilabili;
- categoria D: edifici adibiti ad ospedali, cliniche, case di cura e assimilabili;
- categoria E: edifici adibiti ad attività scolastiche a tutti i livelli e assimilabili;
- categoria F: edifici adibiti ad attività ricreative o di culto o assimilabili;
- categoria G: edifici adibiti ad attività commerciali o assimilabili.

Tabella B (Requisiti acustici passivi degli edifici, dei loro componenti e degli impianti tecnologici)

- categoria D: $R_w(*) = 55 - D_{2m,nT,w} = 45 - L_{nw} = 58 - L_{ASmax} = 35 - L_{Aeq} = 25$.
 - categorie A e C: $R_w(*) = 50 - D_{2m,nT,w} = 40 - L_{nw} = 63 - L_{ASmax} = 35 - L_{Aeq} = 35$.
 - categoria E: $R_w(*) = 50 - D_{2m,nT,w} = 48 - L_{nw} = 58 - L_{ASmax} = 35 - L_{Aeq} = 25$.
 - categorie B, F e G: $R_w(*) = 50 - D_{2m,nT,w} = 42 - L_{nw} = 55 - L_{ASmax} = 35 - L_{Aeq} = 35$.
- (*) Valori di R_w riferiti a elementi di separazione tra due distinte unità immobiliari.

D.P.C.M. 1.3.1991 (Limiti massimi di immissione nelle sei zone acustiche, espressi come livello equivalente in dB(A))

- Classe I (Aree particolarmente protette) - Tempi: Diurno = 50; Notturmo = 40.
- Classe II (Aree prevalentemente residenziali) - Tempi: Diurno = 55; Notturmo = 45.
- Classe III (Aree di tipo misto) - Tempi: Diurno = 60; Notturmo = 50.
- Classe IV (Aree di intensa attività umana) - Tempi: Diurno = 65; Notturmo = 55.
- Classe V (Aree prevalentemente industriali) - Tempi: Diurno = 70; Notturmo = 60.
- Classe VI (Aree esclusivamente industriali) - Tempi: Diurno=70; Notturmo=70.

Valori limite di emissione L_{eq} in dB(A)

- Classe I (Aree particolarmente protette) - Tempi: Diurno (06.00-22.00) = 45; Notturmo(22.00-06.00) = 35.
- Classe II (Aree prevalentemente residenziali) - Tempi: Diurno (06.00-22.00) = 50; Notturmo (22.00-06.00) = 40.
- Classe III (Aree di tipo misto) - Tempi: Diurno (06.00-22.00) = 55; Notturmo (22.00-06.00) = 45.
- Classe IV (Aree di intensa attività umana) - Tempi: Diurno (06.00-22.00) = 60; Notturmo (22.00-06.00) = 50.
- Classe V (Aree prevalentemente industriali) - Tempi: Diurno (06.00-22.00) = 65; Notturmo (22.00-06.00) = 55.
- Classe VI (Aree esclusivamente industriali) - Tempi: Diurno (06.00-22.00) = 65; Notturmo (22.00-06.00) = 65.

GENERAL CONTRACTOR 	ALTA SORVEGLIANZA 				
PIANO DI MANUTENZIONE - INTERFERENZE IDRAULICHE ED OPERE IDRAULICHE	Progetto IN17	Lotto 10	Codifica Documento E IO RI RI0000 001	Rev. A	Foglio 55 di 134

Valori di qualità Leq in dB(A)

- Classe I (Aree particolarmente protette) - Tempi: Diurno (06.00-22.00) = 47; Notturno (22.00-06.00) = 37.
- Classe II (Aree prevalentemente residenziali) - Tempi: Diurno (06.00-22.00) = 52; Notturno (22.00-06.00) = 42.
- Classe III (Aree di tipo misto) - Tempi: Diurno (06.00-22.00) = 57; Notturno (22.00-06.00) = 47.
- Classe IV (Aree di intensa attività umana) - Tempi: Diurno (06.00-22.00) = 62; Notturno (22.00-06.00) = 52.
- Classe V (Aree prevalentemente industriali) - Tempi: Diurno (06.00-22.00) = 67; Notturno (22.00-06.00) = 57.
- Classe VI (Aree esclusivamente industriali) - Tempi: Diurno (06.00-22.00) = 70; Notturno (22.00-06.00) = 70.

Riferimenti normativi:

Legge Quadro 26.10.1995, n. 447; D.M. Ambiente 16.3.1998; D.M. Lavori Pubblici e Pubblica Istruzione 18.12.1975; D.M. Ambiente 29.11.2000; D.P.C.M. 1.3.1991; D.P.C.M. 14.11.1997; D.P.C.M. 5.12.1997; C.M. Lavori Pubblici 30.4.1966, n. 1769; Linee Guide Regionali; Regolamenti Comunali; UNI 8089; UNI 8178; UNI 8290-2; UNI 8627; UNI EN ISO 10848-2; UNI EN ISO 140-4/5/7; UNI EN ISO 10140-1/2/3/4/5; UNI EN ISO 717-1; UNI ISO 717-1/2; UNI 11367; UNI EN ISO 3382;; UNI 11444; UNI 9916 ; UNI 11532; UNI 11516; UNI EN ISO 717-2; UNI EN ISO 16283-1.

02.01.R06 Isolamento termico

Classe di Requisiti: Termici ed igrotermici

Classe di Esigenza: Benessere

La copertura deve conservare la superficie interna a temperature vicine a quelle dell'aria ambiente tale da evitare che vi siano pareti fredde e comunque fenomeni di condensazione superficiale. In particolare devono essere evitati i ponti termici.

Prestazioni:

Le prestazioni relative all'isolamento termico delle coperture sono valutabili in base alla trasmittanza termica unitaria U ed ai coefficienti lineari di trasmissione kl per ponti termici o punti singolari che essa possiede.

Livello minimo della prestazione:

Pur non stabilendo specifici limiti prestazionali per le singole chiusure ai fini del contenimento delle dispersioni, tuttavia i valori di U e kl devono essere tali da concorrere a contenere il coefficiente volumico di dispersione Cd dell'intero edificio e quello dei singoli locali nei limiti previsti dalle leggi e normative vigenti.

Riferimenti normativi:

Legge 9.1.1991, n. 10; D.Lgs. 19.8.2005, n. 192; D.Lgs. 30.5.2008, n. 115; D.P.R. 2.4.2009, n. 59; D.M. Sanità 5.7.1975; D.M. Sviluppo Economico 22.1.2008, n. 37; UNI 8089; UNI 8178; UNI 8290-2; UNI 8627; UNI 8804; UNI 10351; UNI EN 12086; UNI EN ISO 13788; ASTM C236.

02.01.R07 Reazione al fuoco

Classe di Requisiti: Protezione antincendio

Classe di Esigenza: Sicurezza

Livello di partecipazione al fuoco dei materiali combustibili costituenti la copertura.

Prestazioni:

I materiali di rivestimento e di finitura interna delle coperture (compresi gli eventuali controsoffitti) relativi a vani scala, androni e passaggi comuni devono essere di classe non superiore a 1 secondo la classificazione di reazione al fuoco prevista dal DM 26.6.1984. Nel caso di utilizzazione di membrane per l'impermeabilizzazione, queste devono essere di classe compresa fra 2 e 5, in relazione al sistema di copertura, alla posizione ed alla destinazione d'uso degli ambienti sottostanti.

Livello minimo della prestazione:

I livelli minimi variano in funzione dei parametri stabiliti dalla normativa vigente. Per le membrane per impermeabilizzazione si rimanda alla norma UNI 8202-25.

Riferimenti normativi:

D.Lgs. 9.4.2008, n. 81; D.M. Interno 30.11.1983; D.M. Interno 26.6.1984; D.M. Interno 14.1.1985; D.M. Interno 16.5.1987, n. 246; D.M. Interno 26.8.1992; D.M. Attività Produttive 3.9.2001; D.M. Interno 18.9.2002; D.M. Interno 21.6.2004; D.M. Interno 3.11.2004; D.M. Interno 10.3.2005; D.M. Interno 15.3.2005; D.M. Interno 16.2.2007; D.M. Interno 9.3.2007; D.M. Interno 9.5.2007; C.M. Interno 15.2.2008, n. 1968; UNI 8089; UNI 8178; UNI 8290-2; UNI 8456; UNI 8627; UNI 9174; UNI 9177; UNI 9503; UNI 9504; UNI EN 1634-1; UNI EN 1992; UNI EN 1363-1/2; UNI EN ISO 1182; UNI CEI EN ISO 13943.

02.01.R08 Regolarità delle finiture

Classe di Requisiti: Visivi

Classe di Esigenza: Aspetto

La copertura deve avere gli strati superficiali in vista privi di difetti, fessurazioni, scagliature o screpolature superficiali e/o comunque esenti da caratteri che possano rendere difficile la lettura formale.

Prestazioni:

GENERAL CONTRACTOR 	ALTA SORVEGLIANZA 				
PIANO DI MANUTENZIONE - INTERFERENZE IDRAULICHE ED OPERE IDRAULICHE	Progetto IN17	Lotto 10	Codifica Documento E IO RI RI0000 001	Rev. A	Foglio 56 di 134

Le finiture in vista delle coperture non devono presentare difetti di posa in opera dei materiali di copertura e degli elementi accessori (fessurazioni, scagliature, screpolature, sbollature superficiali, ecc.).

Livello minimo della prestazione:

In particolare per i prodotti per coperture continue si fa riferimento alle specifiche previste dalle norme UNI relative alle caratteristiche dimensionali (lunghezza, larghezza, spessore, ortogonalità, ecc.): UNI 8091. Edilizia. Coperture. Terminologia geometrica.

Riferimenti normativi:

UNI 8091; UNI 8089; UNI 8178; UNI 8627.

02.01.R09 Resistenza agli agenti aggressivi

Classe di Requisiti: Protezione dagli agenti chimici ed organici

Classe di Esigenza: Sicurezza

La copertura non deve subire dissoluzioni o disgregazioni e mutamenti di aspetto a causa dell'azione di agenti aggressivi chimici.

Prestazioni:

Sotto l'azione degli agenti chimici normalmente presenti nell'ambiente, i materiali costituenti le coperture devono conservare inalterate le proprie caratteristiche chimico-fisiche, geometriche, funzionali e di finitura superficiale. In particolare gli elementi utilizzati devono resistere alle azioni chimiche derivanti da inquinamento ambientale (aeriformi, polveri, liquidi) agenti sulle facce esterne.

Livello minimo della prestazione:

Per le coperture rifinite esternamente in materiale metallico, è necessario adottare una protezione con sistemi di verniciatura resistenti alla corrosione in nebbia salina per almeno 1000 ore nel caso ne sia previsto l'impiego in atmosfere aggressive (urbane, marine, inquinate. ecc.), e di almeno 500 ore, nel caso ne sia previsto l'impiego in altre atmosfere.

Riferimenti normativi:

D.Lgs. 9.4.2008, n. 81; UNI ISO 1431-1; UNI 8089; UNI 8178; UNI EN 1844; UNI 8290-2; UNI 8627; UNI EN ISO 8744; UNI 8754; UNI EN ISO 6270-1; UNI 9307-1; UNI 9308-1.

02.01.R10 Resistenza agli attacchi biologici

Classe di Requisiti: Protezione dagli agenti chimici ed organici

Classe di Esigenza: Sicurezza

La copertura a seguito della presenza di organismi viventi (animali, vegetali, microrganismi) non dovrà subire riduzioni di prestazioni.

Prestazioni:

Gli elementi ed i materiali costituenti la copertura non dovranno permettere lo sviluppo di funghi, muffe, insetti, ecc. In particolare le parti in legno dovranno essere trattate adeguatamente in funzione del loro impiego.

Livello minimo della prestazione:

I livelli minimi variano in funzione dei diversi prodotti per i quali si fa riferimento alle specifiche previste dalle norme UNI.

Riferimenti normativi:

UNI 8089; UNI 8178; UNI 8627; UNI EN 335-1/2; UNI CEN/TS 1099.

02.01.R11 Resistenza al fuoco

Classe di Requisiti: Protezione antincendio

Classe di Esigenza: Sicurezza

I materiali costituenti la copertura, sottoposti all'azione del fuoco non devono subire trasformazioni chimico-fisiche.

Prestazioni:

Gli elementi strutturali delle coperture devono presentare una resistenza al fuoco (REI) non inferiore a quello determinabile in funzione del carico d'incendio, secondo le modalità specificate nel D.M. 9.3.2007. Le coperture di aree a rischio di parti dell'edificio (autorimesse, depositi di materiali combustibili, centrale termica, locali di esposizione e vendita, ecc.) devono inoltre rispettare le normative in vigore per tali attività.

Livello minimo della prestazione:

Gli elementi costruttivi delle coperture (compresi gli eventuali controsoffitti), sia dei vani scala o ascensore che dei ridativi filtri a prova di fumo, devono avere la resistenza al fuoco indicata di seguito, espressa in termini di tempo entro il quale la copertura conserva stabilità, tenuta alla fiamma e ai fumi e isolamento termico:

- altezza antincendio [m] da 12 a 32, Classe REI [min.] = 60;
- altezza antincendio [m] da oltre 32 a 80, Classe REI [min.] = 90;
- altezza antincendio [m] oltre 80, Classe REI [min.] = 120.

GENERAL CONTRACTOR 	ALTA SORVEGLIANZA 				
PIANO DI MANUTENZIONE - INTERFERENZE IDRAULICHE ED OPERE IDRAULICHE	Progetto IN17	Lotto 10	Codifica Documento E IO RI RI0000 001	Rev. A	Foglio 57 di 134

Riferimenti normativi:

D.Lgs. 9.4.2008, n. 81; D.M. Interno 30.11.1983; D.M. Interno 16.5.1987, n. 246; D.M. Interno 26.8.1992; D.M. Attività Produttive 3.9.2001; D.M. Interno 18.9.2002; D.M. Interno 21.6.2004; D.M. Interno 3.11.2004; D.M. Interno 10.3.2005; D.M. Interno 15.3.2005; D.M. Interno 16.2.2007; D.M. Interno 9.3.2007; D.M. Interno 9.5.2007; C.M. Interno 14.9.1961, n. 91; C.M. Interno 15.2.2008, n. 1968; UNI 8089; UNI 8178; UNI 8290-2; UNI 8627; UNI 9504; UNI EN 1634-1; UNI EN 1363-1/2; UNI EN 1992; UNI EN ISO 1182; Bollettino Ufficiale CNR 25.7.1973, n. 37.

02.01.R12 Resistenza al gelo

Classe di Requisiti: Protezione dagli agenti chimici ed organici

Classe di Esigenza: Sicurezza

La copertura non dovrà subire disgregazioni e variazioni dimensionali e di aspetto in conseguenza della formazione di ghiaccio.

Prestazioni:

Sotto l'azione di gelo e disgelo, gli elementi delle coperture devono conservare inalterate le proprie caratteristiche chimico-fisiche, geometriche, funzionali e di finitura superficiale. I prodotti per coperture devono resistere a cicli di gelo e disgelo senza che si manifestino fessurazioni, cavillature o altri segni di degrado.

Livello minimo della prestazione:

I livelli minimi possono essere definiti, per i vari tipi di materiali, facendo riferimento a quanto previsto dalla normativa UNI.

Riferimenti normativi:

UNI 8089; UNI 8178; UNI 8290-2; UNI 8627; UNI 8754; UNI EN ISO 10545-12.

02.01.R13 Resistenza al vento

Classe di Requisiti: Di stabilità

Classe di Esigenza: Sicurezza

La copertura deve resistere alle azioni e depressioni del vento tale da non compromettere la stabilità e la funzionalità degli strati che la costituiscono.

Prestazioni:

Tutte le parti costituenti una copertura, continua o discontinua, devono essere idonee a resistere all'azione del vento in modo da assicurare durata e funzionalità nel tempo senza pregiudicare la sicurezza dell'utenza. L'azione del vento da considerare è quella prevista dal D.M. Infrastrutture e Trasporti 17.1.2018. I parametri variano anche in funzione dell'altezza dell'edificio e della forma della copertura. In ogni caso le caratteristiche delle coperture, relativamente alla funzione strutturale, devono corrispondere a quelle prescritte dalle leggi e normative vigenti.

Livello minimo della prestazione:

I livelli minimi variano in funzione degli elementi impiegati per i quali si rinvia alla normativa vigente.

Riferimenti normativi:

D.M. Infrastrutture e Trasporti 17.1.2018; UNI 8089; UNI 8178; UNI 8290-2; UNI 8627; UNI EN 1991; UNI 10372.

02.01.R14 Resistenza all'acqua

Classe di Requisiti: Protezione dagli agenti chimici ed organici

Classe di Esigenza: Sicurezza

I materiali costituenti la copertura, a contatto con l'acqua, dovranno mantenere inalterate le proprie caratteristiche chimico-fisiche.

Prestazioni:

I materiali costituenti i rivestimenti delle coperture nel caso vengano in contatto con acqua di origine e composizione diversa (acqua meteorica, acqua di condensa, ecc.) devono conservare inalterate le proprie caratteristiche chimico-fisiche, geometriche e funzionali.

Livello minimo della prestazione:

Tutti gli elementi di tenuta delle coperture continue o discontinue in seguito all'azione dell'acqua meteorica, devono osservare le specifiche di imbibizione rispetto al tipo di prodotto secondo le norme vigenti.

Riferimenti normativi:

UNI 8089; UNI 8178; UNI 8290-2; UNI 8625-1; UNI 8627; UNI 8754; UNI 9307-1; UNI 9308-1; UNI EN 539-1; UNI EN 1847; UNI EN 14411; UNI EN ISO 175.

02.01.R15 Resistenza all'irraggiamento solare

Classe di Requisiti: Protezione dagli agenti chimici ed organici

Classe di Esigenza: Sicurezza

La copertura non dovrà subire variazioni di aspetto e caratteristiche chimico-fisiche a causa dell'esposizione all'energia radiante.

GENERAL CONTRACTOR 	ALTA SORVEGLIANZA 				
PIANO DI MANUTENZIONE - INTERFERENZE IDRAULICHE ED OPERE IDRAULICHE	Progetto IN17	Lotto 10	Codifica Documento E IO RI RI0000 001	Rev. A	Foglio 58 di 134

Prestazioni:

Sotto l'azione dell'irraggiamento solare, i materiali costituenti le coperture devono conservare inalterate le proprie caratteristiche chimico-fisiche, geometriche, funzionali e di finiture superficiali.

Livello minimo della prestazione:

In particolare gli elementi di tenuta delle coperture continue o discontinue, le membrane per l'impermeabilizzazione, ecc., non devono deteriorarsi se esposti all'azione di radiazioni U.V. e I.R., se non nei limiti ammessi dalle norme UNI relative ai vari tipi di prodotto.

Riferimenti normativi:

UNI 8089; UNI 8178; UNI EN 1108; UNI 8272-1; UNI 8290-2; UNI 8627; UNI 8941-1/2/3; UNI 9307-1; UNI 9308-1; UNI EN ISO 877; UNI ISO 4582; UNI ISO 2135.

02.01.R16 Resistenza meccanica

Classe di Requisiti: Di stabilità

Classe di Esigenza: Sicurezza

La copertura deve garantire una resistenza meccanica rispetto alle condizioni di carico (carichi concentrati e distribuiti) di progetto in modo da garantire la stabilità e la stabilità degli strati costituenti. Inoltre vanno considerate le caratteristiche dello strato di supporto che dovranno essere adeguate alle sollecitazioni e alla resistenza degli elementi di tenuta.

Prestazioni:

Tutte le coperture devono essere idonee a contrastare efficacemente il prodursi di rotture o deformazioni gravi sotto l'azione di sollecitazioni meccaniche in modo da assicurare la durata e la funzionalità nel tempo senza pregiudicare la sicurezza degli utenti. A tal fine si considerano le seguenti azioni: carichi dovuti al peso proprio e di esercizio, carichi presenti per operazioni di manutenzione quali pedonamento di addetti, sollecitazioni sismiche, carichi dovuti a dilatazioni termiche, assestamenti e deformazioni di strutture portanti.

Livello minimo della prestazione:

Comunque, in relazione alla funzione strutturale, le caratteristiche delle coperture devono corrispondere a quelle prescritte dalle leggi e normative vigenti.

Riferimenti normativi:

Legge 5.11.1971, n. 1086; Legge 2.2.1974, n. 64; D.M. Infrastrutture e Trasporti 17.1.2018; UNI 8290-2; UNI 8635-14; UNI EN 595; UNI 10372.

02.01.R17 Sostituibilità

Classe di Requisiti: Facilità d'intervento

Classe di Esigenza: Funzionalità

La copertura dovrà essere costituita da elementi tecnici e materiali che facilitano la collocazione di altri al loro posto.

Prestazioni:

Gli elementi, i materiali ed i prodotti impiegati per le coperture devono essere facilmente sostituibili, senza influenzare e compromettere altre parti della copertura. E' opportuno quindi che i prodotti impiegati rispettino le dimensioni geometriche secondo le norme UNI.

Livello minimo della prestazione:

In particolare per i prodotti per coperture continue si fa riferimento alle specifiche previste dalle norme UNI relative alle caratteristiche dimensionali (lunghezza, larghezza, spessore, ortogonalità, ecc.).

Riferimenti normativi:

UNI 8089; UNI 8091; UNI 8178; UNI 8627.

02.01.R18 Stabilità chimico reattiva

Classe di Requisiti: Protezione dagli agenti chimici ed organici

Classe di Esigenza: Sicurezza

I materiali costituenti la copertura dovranno mantenere inalterate nel tempo le proprie caratteristiche chimico-fisiche.

Prestazioni:

Le coperture e gli altri elementi della copertura devono essere realizzati con materiali e rifinite in maniera tale che conservino invariate nel tempo le proprie caratteristiche chimico-fisiche. Bisogna inoltre tener conto degli eventuali fenomeni chimico-fisici che possono svilupparsi tra i diversi componenti a contatto, in particolare tra le parti metalliche di natura diversa. E' importante che non vengano utilizzati materiali che siano incompatibili dal punto di vista chimico-fisico o comunque che possano dar luogo a fenomeni di corrosioni elettrolitiche. E' opportuno evitare contatti diretti tra i seguenti metalli: ferro e zinco, ferro e alluminio, alluminio e piombo, alluminio e zinco. Bisogna evitare inoltre il contatto diretto fra certi metalli ed alcuni materiali aggressivi, come alluminio o acciaio e il gesso.

Livello minimo della prestazione:

GENERAL CONTRACTOR 	ALTA SORVEGLIANZA 				
PIANO DI MANUTENZIONE - INTERFERENZE IDRAULICHE ED OPERE IDRAULICHE	Progetto IN17	Lotto 10	Codifica Documento E IO RI RI0000 001	Rev. A	Foglio 59 di 134

I livelli minimi variano in funzione dei materiali impiegati e della loro compatibilità chimico-fisica stabilita dalle norme vigenti.

Riferimenti normativi:

UNI 8089; UNI 8178; UNI 8290-2; UNI 8627; UNI 8754.

02.01.R19 Ventilazione

Classe di Requisiti: Termici ed igrotermici

Classe di Esigenza: Benessere

La copertura dovrà essere realizzata in modo da poter ottenere ricambio d'aria in modo naturale o mediante meccanismi.

Prestazioni:

E' raccomandabile che le coperture dotate di sottotetto siano provviste di apposite aperture di ventilazione che consentano un adeguato ricambio naturale dell'aria, al fine di proteggere il manto e le strutture superiori dagli sbalzi termici e impedire la formazione di condensa nel sottotetto.

Livello minimo della prestazione:

Il sottotetto dovrà essere dotato di aperture di ventilazione con sezione => 1/500 della superficie coperta o comunque di almeno 10 cm, ripartite tra i due lati opposti della copertura ed il colmo. Nel caso di coperture discontinue deve comunque essere assicurata una microventilazione della superficie inferiore dell'elemento di tenuta.

Riferimenti normativi:

UNI 8089; UNI 8178; UNI 8290-2; UNI 8627; UNI 9460; UNI EN ISO 13790; UNI EN 12831; UNI EN ISO 6946.

02.01.R20 Utilizzo di materiali, elementi e componenti a ridotto carico ambientale

Classe di Requisiti: Di salvaguardia dell'ambiente

Classe di Esigenza: Salvaguardia ambiente

I materiali e gli elementi selezionati, durante il ciclo di vita utile dovranno assicurare emissioni ridotte di inquinanti oltre ad un ridotto carico energetico.

Prestazioni:

La selezione dei materiali da costruzione deve, quindi, essere effettuata tenendo conto delle principali categorie di impatti ambientali: eutrofizzazione, cambiamenti climatici, acidificazione, riduzione dello strato di ozono extratmosferico, smog fotochimico, inquinamento del suolo e delle falde acquifere. Tali impatti dipendono dalle caratteristiche dei processi produttivi e anche dalla distanza della fonte di approvvigionamento rispetto al cantiere di costruzione del manufatto edilizio, in tale ottica è opportuno privilegiare materiali provenienti da siti di produzione limitrofi al luogo di costruzione, prendendo in considerazione anche la tipologia dei mezzi che sono utilizzati in relazione ai processi di trasporto.

Inoltre, gli impatti ambientali possono dipendere dalle risorse da cui derivano. Sono da privilegiare quelli derivanti da risorse rinnovabili, pur considerando che la scelta di un materiale dipende anche da altri requisiti che possono giustificare soluzioni tecnologiche differenti.

Livello minimo della prestazione:

I parametri relativi all'utilizzo di materiali ed elementi e componenti a ridotto carico ambientale dovranno rispettare i limiti previsti dalla normativa vigente

Riferimenti normativi:

D.M. Ambiente 8.5.2003, n. 203; D.Lgs. 3.4.2006, n. 152; C.M. Ambiente 15.7.2005, n. 5205; Dir. 2008/98/CE; C.M. Ambiente 19.7.2005; UNI EN ISO 14020; UNI EN ISO 14021; UNI EN ISO 14024; UNI EN ISO 14025; UNI 11277; D.M. Ambiente 11.10.2017.

02.01.R21 Utilizzo di materiali, elementi e componenti riciclati

Classe di Requisiti: Gestione dei rifiuti

Classe di Esigenza: Salvaguardia ambiente

Per diminuire la quantità di rifiuti dai prodotti, dovrà essere previsto l'utilizzo di materiali riciclati.

Prestazioni:

Nella scelta dei componenti, elementi e materiali, valutare con attenzione quelli che potenzialmente possono essere avviati al riciclo.

Livello minimo della prestazione:

Calcolare la percentuale di materiali da avviare ai processi di riciclaggio.

Determinare la percentuale in termini di quantità (kg) o di superficie (mq) di materiale impiegato nell'elemento tecnico in relazione all'unità funzionale assunta.

Riferimenti normativi:

GENERAL CONTRACTOR 	ALTA SORVEGLIANZA 				
PIANO DI MANUTENZIONE - INTERFERENZE IDRAULICHE ED OPERE IDRAULICHE	Progetto IN17	Lotto 10	Codifica Documento E IO RI RI0000 001	Rev. A	Foglio 60 di 134

D.M. Ambiente 8.5.2003, n. 203; D.Lgs. 3.4.2006, n. 152; C.M. Ambiente 15.7.2005, n. 5205; Dir. 2008/98/CE; C.M. Ambiente 19.7.2005; UNI EN ISO 14020; UNI EN ISO 14021; UNI EN ISO 14024; UNI EN ISO 14025; UNI 11277; D.M. Ambiente 11.10.2017.

02.01.R22 Riduzione degli impatti negativi nelle operazioni di manutenzione

Classe di Requisiti: Di salvaguardia dell'ambiente

Classe di Esigenza: Salvaguardia ambiente

All'interno del piano di manutenzione redatto per l'opera interessata, dovranno essere inserite indicazioni che favoriscano la diminuzione di impatti sull'ambiente attraverso il minore utilizzo di sostanze tossiche, favorendo la riduzione delle risorse.

Prestazioni:

Favorire l'impiego di materiali e componenti caratterizzati da un lungo ciclo di vita e da efficiente manutenibilità e riutilizzabilità degli stessi. In fase progettuale optare per la composizione dell'edificio dei sub-sistemi, utilizzando tecnologie e soluzioni mirate a facilitare gli interventi di manutenzione e a ridurre la produzione di rifiuti.

Livello minimo della prestazione:

Utilizzo di materiali e componenti con basse percentuali di interventi manutentivi.

Riferimenti normativi:

D.M. Ambiente 8.5.2003, n. 203; D.Lgs. 3.4.2006, n. 152; C.M. Ambiente 15.7.2005, n. 5205; Dir. 2008/98/CE; C.M. Ambiente 19.7.2005; UNI EN ISO 14020; UNI EN ISO 14021; UNI EN ISO 14024; UNI EN ISO 14025; UNI 11277; D.M. Ambiente 11.10.2017.

02.01.R23 Utilizzo di materiali, elementi e componenti ad elevato potenziale di riciclabilità

Classe di Requisiti: Utilizzo razionale delle risorse

Classe di Esigenza: Salvaguardia ambiente

Utilizzo di materiali, elementi e componenti con un elevato grado di riciclabilità

Prestazioni:

Nelle scelte progettuali di materiali, elementi e componenti si dovrà tener conto del loro grado di riciclabilità in funzione dell'ubicazione del cantiere, del loro ciclo di vita, degli elementi di recupero, ecc.

Livello minimo della prestazione:

Calcolare la percentuale di materiali da avviare ai processi di riciclaggio. Determinare la percentuale in termini di quantità (kg) o di superficie (mq) di materiale impiegato nell'elemento tecnico in relazione all'unità funzionale assunta.

Riferimenti normativi:

D.M. Ambiente 8.5.2003, n. 203; D.Lgs. 3.4.2006, n. 152; C.M. Ambiente 15.7.2005, n. 5205; Dir. 2008/98/CE; C.M. Ambiente 19.7.2005; UNI EN ISO 14020; UNI EN ISO 14021; UNI EN ISO 14024; UNI EN ISO 14025; UNI 11277; D.M. Ambiente 11.10.2017.

02.01.R24 Utilizzo di materiali, elementi e componenti caratterizzati da un'elevata durabilità

Classe di Requisiti: Utilizzo razionale delle risorse

Classe di Esigenza: Salvaguardia ambiente

Utilizzo razionale delle risorse attraverso l'impiego di materiali con una elevata durabilità.

Prestazioni:

Nelle fasi progettuali dell'opera individuare e scegliere elementi e componenti caratterizzati da una durabilità elevata.

Livello minimo della prestazione:

Nella fase progettuale bisogna garantire una adeguata percentuale di elementi costruttivi caratterizzati da una durabilità elevata.

Riferimenti normativi:

D.M. Ambiente 8.5.2003, n. 203; D.Lgs. 3.4.2006, n. 152; C.M. Ambiente 15.7.2005, n. 5205; Dir. 2008/98/CE; C.M. Ambiente 19.7.2005; UNI EN ISO 14020; UNI EN ISO 14021; UNI EN ISO 14024; UNI EN ISO 14025; UNI 11277; D.M. Ambiente 11.10.2017.

02.01.R25 Demolizione selettiva

Classe di Requisiti: Gestione dei rifiuti

Classe di Esigenza: Salvaguardia ambiente

Demolizione selettiva attraverso la gestione razionale dei rifiuti.

Prestazioni:

GENERAL CONTRACTOR 	ALTA SORVEGLIANZA 				
PIANO DI MANUTENZIONE - INTERFERENZE IDRAULICHE ED OPERE IDRAULICHE	Progetto IN17	Lotto 10	Codifica Documento E IO RI RI0000 001	Rev. A	Foglio 61 di 134

In fase progettuale selezionare componenti che facilitano le fasi di disassemblaggio e demolizione selettiva, agevolando la separabilità dei componenti e dei materiali.

Livello minimo della prestazione:

Verifica della separabilità dei componenti secondo il principio assenza – presenza per i principali elementi tecnici costituenti il manufatto edilizio.

Riferimenti normativi:

D.Lgs. 3.4.2006, n. 152; UNI EN 13242; UNI EN ISO 14688-1; UNI EN 13285; UNI 11277; D.M. Ambiente 11.10.2017.

02.01.R26 Riduzione quantità di RSU destinati alla discarica

Classe di Requisiti: Gestione dei rifiuti

Classe di Esigenza: Salvaguardia ambiente

Gestione dei rifiuti razionale attraverso la riduzione quantità di Rifiuti Solidi Urbani destinati alla discarica.

Prestazioni:

Ottimizzare i processi di riciclaggio e di riciclo dei materiali, favorendo la rivalutazione dei rifiuti cosiddetti RSU (Rifiuti Solidi Urbani) una volta dismessi.

Livello minimo della prestazione:

Controllo dei flussi degli RSU che potenzialmente possono essere avviati ai processi di riciclaggio. Risulta importante, individuare strategie progettuali in grado, durante la fase di esercizio, di raggiungere l'obiettivo di avviare alla raccolta differenziata il 50% (in peso) del flusso complessivo degli RSU prodotti.

Riferimenti normativi:

D.M. Ambiente 8.5.2003, n. 203; D.Lgs. 3.4.2006, n. 152; C.M. Ambiente 15.7.2005, n. 5205; Dir. 2008/98/CE; C.M. Ambiente 19.7.2005; UNI EN ISO 14020; UNI EN ISO 14021; UNI EN ISO 14024; UNI EN ISO 14025; UNI 11277; D.M. Ambiente 11.10.2017.

02.01.R27 Effetti ambientali per produzione elementi tecnici

Classe di Requisiti: Di salvaguardia dell'ambiente

Classe di Esigenza: Salvaguardia ambiente

Riduzione degli effetti ambientali da una produzione razionale di elementi tecnici

Prestazioni:

Selezionare, in fase di studio, analisi e progetto, le risorse, i processi e le tecniche a basso impatto ambientale.

Livello minimo della prestazione:

Rispettare i parametri della normativa vigente derivanti dal calcolo, effettuato per materiali che costituiscono almeno il 50% in peso, dell'unità funzionale assunta per l'elemento tecnico. In particolare attraverso la determinazione delle seguenti categorie di effetti ambientali:

- Effetto serra (GWP 100);
- assottigliamento fascia d'ozono;
- acidificazione;
- eutrofizzazione;
- formazione di smog fotochimico.

Riferimenti normativi:

D.M. Ambiente 8.5.2003, n. 203; D.Lgs. 3.4.2006, n. 152; C.M. Ambiente 15.7.2005, n. 5205; Dir. 2008/98/CE; C.M. Ambiente 19.7.2005; UNI EN ISO 14020; UNI EN ISO 14021; UNI EN ISO 14024; UNI EN ISO 14025; UNI 11277; D.M. Ambiente 11.10.2017.

02.01.R28 Recupero delle tradizioni costruttive locali

Classe di Requisiti: Integrazione della cultura materiale

Classe di Esigenza: Aspetto

Garantire la salvaguardia delle tradizioni costruttive locali.

Prestazioni:

Nelle scelte progettuali tener conto:

- della tutela dei caratteri tipologici, materiali, costruttivi e tecnologici locali, in armonia con le altre classi di esigenze, in caso di nuovi interventi;
- della conservazione delle tecniche tradizionali di realizzazione e di impiego dei materiali, negli interventi di recupero.

GENERAL CONTRACTOR 	ALTA SORVEGLIANZA 				
PIANO DI MANUTENZIONE - INTERFERENZE IDRAULICHE ED OPERE IDRAULICHE	Progetto IN17	Lotto 10	Codifica Documento E IO RI RI0000 001	Rev. A	Foglio 62 di 134

Livello minimo della prestazione:

Garantire una idonea percentuale di elementi e materiali con caratteristiche tecnico costruttive e materiali di progetto adeguati con il contesto in cui si inserisce l'intervento.

Riferimenti normativi:

D.Lgs. 26.3.2008, n. 63; D.Lgs. 22.1.2004, n. 42; D.Lgs. 24.3.2006, n. 157; D.Lgs. 3.4.2006, n. 152; UNI 11277; D.M. Ambiente 11.10.2017.

02.01.R29 Isolamento termico dall'utilizzo di materiali con elevata resistenza termica

Classe di Requisiti: Utilizzo razionale delle risorse climatiche ed energetiche - requisiti geometrici e fisici

Classe di Esigenza: Salvaguardia ambiente

Devono essere previsti materiali e tecnologie ad elevata resistenza termica.

Prestazioni:

Nella fase di progettazione, per i componenti di involucro opachi, i fattori da prendere in considerazione sono rappresentati:
 - dalla strategia complessiva adottata per l'isolamento termico (isolamento concentrato, ripartito, struttura leggera o pesante, facciata ventilata tradizionale, facciata ventilata attiva, ecc.);
 - dalla scelta e dal posizionamento del materiale isolante, delle dimensioni, delle caratteristiche di conduttività termica, permeabilità al vapore, comportamento meccanico (resistenza e deformazione sotto carico), compatibilità ambientale (in termini di emissioni di prodotti volatili e fibre, possibilità di smaltimento, ecc.).

Livello minimo della prestazione:

Le dispersioni di calore attraverso l'involucro edilizio dovranno essere ridotte mediante l'utilizzo di componenti (opachi e vetrati) ad elevata resistenza termica. I livelli minimi di riferimento da rispettare sono rappresentati dai valori limite del coefficiente volumico di dispersione secondo la normativa vigente.

Riferimenti normativi:

D. Lgs. 18.7.2016, n.141; D. M. 24.5.2016; UNI TS 11300; UNI EN ISO 10211; UNI EN ISO 14683; UNI EN ISO 10077-1; UNI 11277; D.M. Ambiente 11.10.2017.

02.01.R30 (Attitudine al) controllo della condensazione interstiziale

Classe di Requisiti: Termici ed igrotermici

Classe di Esigenza: Benessere

La copertura dovrà essere realizzata in modo da evitare la formazione di condensazione al suo interno.

Prestazioni:

La copertura dovrà essere realizzata in modo da evitare la formazione di condensazione al suo interno. In particolare in ogni punto della copertura sia interno che superficiale, il valore della pressione parziale del vapor d'acqua Pv deve essere inferiore alla corrispondente valore della pressione di saturazione Ps.

Livello minimo della prestazione:

I livelli minimi variano in funzione di prove di laboratorio eseguite secondo le norme vigenti.

Riferimenti normativi:

Legge 9.1.1991, n. 10; D.Lgs. 19.8.2005, n. 192; D.Lgs. 30.5.2008, n. 115; D.M. Sviluppo Economico 22.1.2008, n. 37; UNI 8089; UNI 8178; UNI 8290-2; UNI 8627; UNI 10351; UNI EN 1931; UNI EN 12086; UNI EN ISO 13788.

02.01.R31 (Attitudine al) controllo della condensazione superficiale

Classe di Requisiti: Termici ed igrotermici

Classe di Esigenza: Benessere

La copertura dovrà essere realizzata in modo da evitare la formazione di condensazione sulla superficie degli elementi.

Prestazioni:

La copertura dovrà essere realizzata in modo da evitare la formazione di condensazione sulla superficie degli elementi. La temperatura superficiale Tsi, presa in considerazione, su tutte le superfici interne delle coperture, dovrà risultare maggiore dei valori di temperatura di rugiada o di condensazione del vapor d'acqua presente nell'aria nelle condizioni di umidità relativa e di temperatura dell'aria interna di progetto per il locale preso in esame.

Livello minimo della prestazione:

In tutte le superfici interne delle coperture, con temperatura dell'aria interna di valore $T_i=20\text{ °C}$ ed umidità relativa interna di valore U.R. $\leq 70\%$ la temperatura superficiale interna Tsi, in considerazione di una temperatura esterna pari a quella di progetto, dovrà risultare con valore non inferiore ai 14 °C .

Riferimenti normativi:

GENERAL CONTRACTOR 	ALTA SORVEGLIANZA 				
PIANO DI MANUTENZIONE - INTERFERENZE IDRAULICHE ED OPERE IDRAULICHE	Progetto IN17	Lotto 10	Codifica Documento E IO RI RI0000 001	Rev. A	Foglio 63 di 134

Legge 9.1.1991, n. 10; D.Lgs. 19.8.2005, n. 192; D.Lgs. 30.5.2008, n. 115; D.P.R. 2.4.2009, n. 59; D.M. Sviluppo Economico 22.1.2008, n. 37; D.M. Sanità 5.7.1975; C.M. Lavori Pubblici 22.5.1967, n. 3151; C.E.R. Quaderno del Segretariato Generale n. 2, 1983; UNI 8089; UNI 8178; UNI 8290-2; UNI 8627; UNI 10351; UNI EN 1931; UNI EN 12086; UNI EN ISO 13788.

02.01.R32 (Attitudine al) controllo dell'inerzia termica

Classe di Requisiti: Termici ed igrotermici

Classe di Esigenza: Benessere

Contribuisce, con l'accumulo di calore, al benessere termico. Un'inerzia più elevata, nel caso di coperture a diretto contatto con l'ambiente, può evitare il veloce abbassamento della temperatura dei locali con riscaldamento ad attenuazione notturna, o la dispersione di calore in locali soggetti a frequenti ricambi d'aria e privi di dispositivi per il recupero del calore.

Prestazioni:

L'inerzia termica esprime l'attitudine di un edificio e/o di parte di esso ad accumulare calore e a rimmetterlo in circolo in un secondo tempo in corrispondenza di una certa variazione di temperatura. L'inerzia termica di un solaio di copertura rappresenta la capacità di ridurre l'influenza delle variazioni della temperatura esterna sull'ambiente interno, ritardando quindi la propagazione e attenuando l'ampiezza.

Livello minimo della prestazione:

La massa efficace di un solaio di copertura deve rispettare le specifiche previste dalla normativa vigente.

Riferimenti normativi:

Legge 9.1.1991, n. 10; D.Lgs. 19.8.2005, n. 192; D.Lgs. 30.5.2008, n. 115; D.P.R. 2.4.2009, n. 59; D.M. Sviluppo Economico 22.1.2008, n. 37; C.E.R. Quaderno del Segretariato Generale n. 2, 1983; C.E.R. Quaderno del Segretariato Generale n. 6, 1984; UNI 8089; UNI 8178; UNI 8290-2; UNI 8627; UNI 8804; UNI 10351; UNI EN 12086; UNI EN ISO 13788; ASTM C236.

02.01.R33 Impermeabilità ai liquidi

Classe di Requisiti: Termici ed igrotermici

Classe di Esigenza: Benessere

La copertura deve impedire all'acqua meteorica la penetrazione o il contatto con parti o elementi di essa non predisposti.

Prestazioni:

Le coperture devono essere realizzate in modo tale da impedire qualsiasi infiltrazione d'acqua piovana al loro interno, onde evitare che l'acqua piovana possa raggiungere i materiali sensibili all'umidità che compongono le coperture stesse. Nel caso di coperture discontinue devono essere rispettate le pendenze minime delle falde, anche in funzione delle località, necessarie ad assicurare la impermeabilità in base ai prodotti utilizzati e alla qualità della posa in opera degli stessi.

Livello minimo della prestazione:

In particolare, per quanto riguarda i materiali costituenti l'elemento di tenuta, è richiesto che: le membrane per l'impermeabilizzazione devono resistere alla pressione idrica di 60 kPa per 24 ore, senza manifestazioni di gocciolamenti o passaggi d'acqua; i prodotti per coperture discontinue del tipo tegole, lastre di cemento o fibrocemento, tegole bituminose e lastre di ardesia non devono presentare nessun gocciolamento se mantenuti per 24 ore sotto l'azione di una colonna d'acqua d'altezza compresa fra 10 e 250 mm, in relazione al tipo di prodotto impiegato. Gli altri strati complementari di tenuta devono presentare specifici valori d'impermeabilità.

Riferimenti normativi:

UNI 8089; UNI 8178; UNI 8290-2; UNI 8625-1; UNI 8627; UNI EN 539-1; UNI EN 1928; UNI 10636.

02.01.R34 Isolamento acustico

Classe di Requisiti: Acustici

Classe di Esigenza: Benessere

La copertura dovrà essere realizzata in modo da fornire una adeguata resistenza al passaggio dei rumori e comunque in modo da ridurre i rumori aerei (da traffico, da vento, ecc.) e i rumori d'impatto (da pioggia, da grandine, ecc.).

Prestazioni:

Le prestazioni di una copertura, ai fini dell'isolamento acustico ai rumori aerei esterni, si possono valutare facendo riferimento all'indice di valutazione del potere fonoisolante R_w della soluzione tecnica prescelta o all'isolamento acustico dell'intera chiusura rispetto ad un locale, espresso come indice di valutazione dell'isolamento acustico standardizzato D_nT_w in relazione alle diverse zone di rumore in cui è ubicato l'edificio stesso.

Livello minimo della prestazione:

Per i valori di R_w si tiene conto delle diverse zone di rumore in cui è ubicato l'edificio stesso. In particolare si fa riferimento alle norme alle norme UNI.

D.P.C.M. 5.12.1997 (Determinazione dei requisiti acustici passivi degli edifici)

Tabella A (Classificazione degli ambienti abitativi)

GENERAL CONTRACTOR 	ALTA SORVEGLIANZA 				
PIANO DI MANUTENZIONE - INTERFERENZE IDRAULICHE ED OPERE IDRAULICHE	Progetto IN17	Lotto 10	Codifica Documento E IO RI RI0000 001	Rev. A	Foglio 64 di 134

- categoria A: edifici adibiti a residenza o assimilabili;
- categoria B: edifici adibiti ad uffici e assimilabili;
- categoria C: edifici adibiti ad alberghi, pensioni ed attività assimilabili;
- categoria D: edifici adibiti ad ospedali, cliniche, case di cura e assimilabili;
- categoria E: edifici adibiti ad attività scolastiche a tutti i livelli e assimilabili;
- categoria F: edifici adibiti ad attività ricreative o di culto o assimilabili;
- categoria G: edifici adibiti ad attività commerciali o assimilabili.

Tabella B (Requisiti acustici passivi degli edifici, dei loro componenti e degli impianti tecnologici)

- categoria D: $R_w(*) = 55 - D_{2m,nT,w} = 45 - L_{nw} = 58 - L_{ASmax} = 35 - L_{Aeq} = 25$.
 - categorie A e C: $R_w(*) = 50 - D_{2m,nT,w} = 40 - L_{nw} = 63 - L_{ASmax} = 35 - L_{Aeq} = 35$.
 - categoria E: $R_w(*) = 50 - D_{2m,nT,w} = 48 - L_{nw} = 58 - L_{ASmax} = 35 - L_{Aeq} = 25$.
 - categorie B, F e G: $R_w(*) = 50 - D_{2m,nT,w} = 42 - L_{nw} = 55 - L_{ASmax} = 35 - L_{Aeq} = 35$.
- (*) Valori di R_w riferiti a elementi di separazione tra due distinte unità immobiliari.

D.P.C.M. 1.3.1991 (Limiti massimi di immissione nelle sei zone acustiche, espressi come livello equivalente in dB(A))

- Classe I (Aree particolarmente protette) - Tempi: Diurno = 50; Notturmo = 40.
- Classe II (Aree prevalentemente residenziali) - Tempi: Diurno = 55; Notturmo = 45.
- Classe III (Aree di tipo misto) - Tempi: Diurno = 60; Notturmo = 50.
- Classe IV (Aree di intensa attività umana) - Tempi: Diurno = 65; Notturmo = 55.
- Classe V (Aree prevalentemente industriali) - Tempi: Diurno = 70; Notturmo = 60.
- Classe VI (Aree esclusivamente industriali) - Tempi: Diurno=70; Notturmo=70.

Valori limite di emissione L_{eq} in dB(A)

- Classe I (Aree particolarmente protette) - Tempi: Diurno (06.00-22.00) = 45; Notturmo(22.00-06.00) = 35.
- Classe II (Aree prevalentemente residenziali) - Tempi: Diurno (06.00-22.00) = 50; Notturmo (22.00-06.00) = 40.
- Classe III (Aree di tipo misto) - Tempi: Diurno (06.00-22.00) = 55; Notturmo (22.00-06.00) = 45.
- Classe IV (Aree di intensa attività umana) - Tempi: Diurno (06.00-22.00) = 60; Notturmo (22.00-06.00) = 50.
- Classe V (Aree prevalentemente industriali) - Tempi: Diurno (06.00-22.00) = 65; Notturmo (22.00-06.00) = 55.
- Classe VI (Aree esclusivamente industriali) - Tempi: Diurno (06.00-22.00) = 65; Notturmo (22.00-06.00) = 65.

Valori di qualità L_{eq} in dB(A)

- Classe I (Aree particolarmente protette) - Tempi: Diurno (06.00-22.00) = 47; Notturmo (22.00-06.00) = 37.
- Classe II (Aree prevalentemente residenziali) - Tempi: Diurno (06.00-22.00) = 52; Notturmo (22.00-06.00) = 42.
- Classe III (Aree di tipo misto) - Tempi: Diurno (06.00-22.00) = 57; Notturmo (22.00-06.00) = 47.
- Classe IV (Aree di intensa attività umana) - Tempi: Diurno (06.00-22.00) = 62; Notturmo (22.00-06.00) = 52.
- Classe V (Aree prevalentemente industriali) - Tempi: Diurno (06.00-22.00) = 67; Notturmo (22.00-06.00) = 57.
- Classe VI (Aree esclusivamente industriali) - Tempi: Diurno (06.00-22.00) = 70; Notturmo (22.00-06.00) = 70.

Riferimenti normativi:

Legge Quadro 26.10.1995, n. 447; D.M. Ambiente 16.3.1998; D.M. Lavori Pubblici e Pubblica Istruzione 18.12.1975; D.M. Ambiente 29.11.2000; D.P.C.M. 1.3.1991; D.P.C.M. 14.11.1997; D.P.C.M. 5.12.1997; C.M. Lavori Pubblici 30.4.1966, n. 1769; Linee Guide Regionali; Regolamenti Comunali; UNI 8089; UNI 8178; UNI 8290-2; UNI 8627; UNI EN ISO 10848-2; UNI EN ISO 140-4/5/7; UNI EN ISO 10140-1/2/3/4/5; UNI EN ISO 717-1; UNI ISO 717-1/2; UNI 11367; UNI EN ISO 3382;; UNI 11444; UNI 9916 ; UNI 11532; UNI 11516; UNI EN ISO 717-2; UNI EN ISO 16283-1.

02.01.R35 Isolamento termico

Classe di Requisiti: Termici ed igrotermici

Classe di Esigenza: Benessere

La copertura deve conservare la superficie interna a temperature vicine a quelle dell'aria ambiente tale da evitare che vi siano pareti fredde e comunque fenomeni di condensazione superficiale. In particolare devono essere evitati i ponti termici.

Prestazioni:

Le prestazioni relative all'isolamento termico delle coperture sono valutabili in base alla trasmittanza termica unitaria U ed ai coefficienti lineari di trasmissione kl per ponti termici o punti singolari che essa possiede.

Livello minimo della prestazione:

Pur non stabilendo specifici limiti prestazionali per le singole chiusure ai fini del contenimento delle dispersioni, tuttavia i valori di U e kl devono essere tali da concorrere a contenere il coefficiente volumico di dispersione Cd dell'intero edificio e quello dei singoli locali nei limiti previsti dalle leggi e normative vigenti.

Riferimenti normativi:

GENERAL CONTRACTOR 	ALTA SORVEGLIANZA 				
PIANO DI MANUTENZIONE - INTERFERENZE IDRAULICHE ED OPERE IDRAULICHE	Progetto IN17	Lotto 10	Codifica Documento E IO RI RI0000 001	Rev. A	Foglio 65 di 134

Legge 9.1.1991, n. 10; D.Lgs. 19.8.2005, n. 192; D.Lgs. 30.5.2008, n. 115; D.P.R. 2.4.2009, n. 59; D.M. Sanità 5.7.1975; D.M. Sviluppo Economico 22.1.2008, n. 37; UNI 8089; UNI 8178; UNI 8290-2; UNI 8627; UNI 8804; UNI 10351; UNI EN 12086; UNI EN ISO 13788; ASTM C236.

02.01.R36 Reazione al fuoco

Classe di Requisiti: Protezione antincendio

Classe di Esigenza: Sicurezza

Livello di partecipazione al fuoco dei materiali combustibili costituenti la copertura.

Prestazioni:

I materiali di rivestimento e di finitura interna delle coperture (compresi gli eventuali controsoffitti) relativi a vani scala, androni e passaggi comuni devono essere di classe non superiore a 1 secondo la classificazione di reazione al fuoco prevista dal DM 26.6.1984. Nel caso di utilizzazione di membrane per l'impermeabilizzazione, queste devono essere di classe compresa fra 2 e 5, in relazione al sistema di copertura, alla posizione ed alla destinazione d'uso degli ambienti sottostanti.

Livello minimo della prestazione:

I livelli minimi variano in funzione dei parametri stabiliti dalla normativa vigente. Per le membrane per impermeabilizzazione si rimanda alla norma UNI 8202-25.

Riferimenti normativi:

D.Lgs. 9.4.2008, n. 81; D.M. Interno 30.11.1983; D.M. Interno 26.6.1984; D.M. Interno 14.1.1985; D.M. Interno 16.5.1987, n. 246; D.M. Interno 26.8.1992; D.M. Attività Produttive 3.9.2001; D.M. Interno 18.9.2002; D.M. Interno 21.6.2004; D.M. Interno 3.11.2004; D.M. Interno 10.3.2005; D.M. Interno 15.3.2005; D.M. Interno 16.2.2007; D.M. Interno 9.3.2007; D.M. Interno 9.5.2007; C.M. Interno 15.2.2008, n. 1968; UNI 8089; UNI 8178; UNI 8290-2; UNI 8456; UNI 8627; UNI 9174; UNI 9177; UNI 9503; UNI 9504; UNI EN 1634-1; UNI EN 1992; UNI EN 1363-1/2; UNI EN ISO 1182; UNI CEI EN ISO 13943.

02.01.R37 Regolarità delle finiture

Classe di Requisiti: Visivi

Classe di Esigenza: Aspetto

La copertura deve avere gli strati superficiali in vista privi di difetti, fessurazioni, scagliature o screpolature superficiali e/o comunque esenti da caratteri che possano rendere difficile la lettura formale.

Prestazioni:

Le finiture in vista delle coperture non devono presentare difetti di posa in opera dei materiali di copertura e degli elementi accessori (fessurazioni, scagliature, screpolature, sbollature superficiali, ecc.).

Livello minimo della prestazione:

In particolare per i prodotti per coperture continue si fa riferimento alle specifiche previste dalle norme UNI relative alle caratteristiche dimensionali (lunghezza, larghezza, spessore, ortogonalità, ecc.): UNI 8091. Edilizia. Coperture. Terminologia geometrica.

Riferimenti normativi:

UNI 8091; UNI 8089; UNI 8178; UNI 8627.

02.01.R38 Resistenza agli agenti aggressivi

Classe di Requisiti: Protezione dagli agenti chimici ed organici

Classe di Esigenza: Sicurezza

La copertura non deve subire dissoluzioni o disgregazioni e mutamenti di aspetto a causa dell'azione di agenti aggressivi chimici.

Prestazioni:

Sotto l'azione degli agenti chimici normalmente presenti nell'ambiente, i materiali costituenti le coperture devono conservare inalterate le proprie caratteristiche chimico-fisiche, geometriche, funzionali e di finitura superficiale. In particolare gli elementi utilizzati devono resistere alle azioni chimiche derivanti da inquinamento ambientale (aeriformi, polveri, liquidi) agenti sulle facce esterne.

Livello minimo della prestazione:

Per le coperture rifinite esternamente in materiale metallico, è necessario adottare una protezione con sistemi di verniciatura resistenti alla corrosione in nebbia salina per almeno 1000 ore nel caso ne sia previsto l'impiego in atmosfere aggressive (urbane, marine, inquinate, ecc.), e di almeno 500 ore, nel caso ne sia previsto l'impiego in altre atmosfere.

Riferimenti normativi:

D.Lgs. 9.4.2008, n. 81; UNI ISO 1431-1; UNI 8089; UNI 8178; UNI EN 1844; UNI 8290-2; UNI 8627; UNI EN ISO 8744; UNI 8754; UNI EN ISO 6270-1; UNI 9307-1; UNI 9308-1.

02.01.R39 Resistenza agli attacchi biologici

Classe di Requisiti: Protezione dagli agenti chimici ed organici

GENERAL CONTRACTOR 	ALTA SORVEGLIANZA 				
PIANO DI MANUTENZIONE - INTERFERENZE IDRAULICHE ED OPERE IDRAULICHE	Progetto IN17	Lotto 10	Codifica Documento E IO RI RI0000 001	Rev. A	Foglio 66 di 134

Classe di Esigenza: Sicurezza

La copertura a seguito della presenza di organismi viventi (animali, vegetali, microrganismi) non dovrà subire riduzioni di prestazioni.

Prestazioni:

Gli elementi ed i materiali costituenti la copertura non dovranno permettere lo sviluppo di funghi, muffe, insetti, ecc. In particolare le parti in legno dovranno essere trattate adeguatamente in funzione del loro impiego.

Livello minimo della prestazione:

I livelli minimi variano in funzione dei diversi prodotti per i quali si fa riferimento alle specifiche previste dalle norme UNI.

Riferimenti normativi:

UNI 8089; UNI 8178; UNI 8627; UNI EN 335-1/2; UNI CEN/TS 1099.

02.01.R40 Resistenza al fuoco

Classe di Requisiti: Protezione antincendio

Classe di Esigenza: Sicurezza

I materiali costituenti la copertura, sottoposti all'azione del fuoco non devono subire trasformazioni chimico-fisiche.

Prestazioni:

Gli elementi strutturali delle coperture devono presentare una resistenza al fuoco (REI) non inferiore a quello determinabile in funzione del carico d'incendio, secondo le modalità specificate nel D.M. 9.3.2007. Le coperture di aree a rischio di parti dell'edificio (autorimesse, depositi di materiali combustibili, centrale termica, locali di esposizione e vendita, ecc.) devono inoltre rispettare le normative in vigore per tali attività.

Livello minimo della prestazione:

Gli elementi costruttivi delle coperture (compresi gli eventuali controsoffitti), sia dei vani scala o ascensore che dei ridativi filtri a prova di fumo, devono avere la resistenza al fuoco indicata di seguito, espressa in termini di tempo entro il quale la copertura conserva stabilità, tenuta alla fiamma e ai fumi e isolamento termico:

- altezza antincendio [m] da 12 a 32, Classe REI [min.] = 60;
- altezza antincendio [m] da oltre 32 a 80, Classe REI [min.] = 90;
- altezza antincendio [m] oltre 80, Classe REI [min.] = 120.

Riferimenti normativi:

D.Lgs. 9.4.2008, n. 81; D.M. Interno 30.11.1983; D.M. Interno 16.5.1987, n. 246; D.M. Interno 26.8.1992; D.M. Attività Produttive 3.9.2001; D.M. Interno 18.9.2002; D.M. Interno 21.6.2004; D.M. Interno 3.11.2004; D.M. Interno 10.3.2005; D.M. Interno 15.3.2005; D.M. Interno 16.2.2007; D.M. Interno 9.3.2007; D.M. Interno 9.5.2007; C.M. Interno 14.9.1961, n. 91; C.M. Interno 15.2.2008, n. 1968; UNI 8089; UNI 8178; UNI 8290-2; UNI 8627; UNI 9504; UNI EN 1634-1; UNI EN 1363-1/2; UNI EN 1992; UNI EN ISO 1182; Bollettino Ufficiale CNR 25.7.1973, n. 37.

02.01.R41 Resistenza al gelo

Classe di Requisiti: Protezione dagli agenti chimici ed organici

Classe di Esigenza: Sicurezza

La copertura non dovrà subire disgregazioni e variazioni dimensionali e di aspetto in conseguenza della formazione di ghiaccio.

Prestazioni:

Sotto l'azione di gelo e disgelo, gli elementi delle coperture devono conservare inalterate le proprie caratteristiche chimico-fisiche, geometriche, funzionali e di finitura superficiale. I prodotti per coperture devono resistere a cicli di gelo e disgelo senza che si manifestino fessurazioni, cavillature o altri segni di degrado.

Livello minimo della prestazione:

I livelli minimi possono essere definiti, per i vari tipi di materiali, facendo riferimento a quanto previsto dalla normativa UNI.

Riferimenti normativi:

UNI 8089; UNI 8178; UNI 8290-2; UNI 8627; UNI 8754; UNI EN ISO 10545-12.

02.01.R42 Resistenza al vento

Classe di Requisiti: Di stabilità

Classe di Esigenza: Sicurezza

La copertura deve resistere alle azioni e depressioni del vento tale da non compromettere la stabilità e la funzionalità degli strati che la costituiscono.

Prestazioni:

Tutte le parti costituenti una copertura, continua o discontinua, devono essere idonee a resistere all'azione del vento in modo da assicurare durata e funzionalità nel tempo senza pregiudicare la sicurezza dell'utenza. L'azione del vento da considerare è quella prevista dal D.M. Infrastrutture e Trasporti 17.1.2018. I parametri variano anche in funzione dell'altezza dell'edificio e

GENERAL CONTRACTOR 	ALTA SORVEGLIANZA 				
PIANO DI MANUTENZIONE - INTERFERENZE IDRAULICHE ED OPERE IDRAULICHE	Progetto IN17	Lotto 10	Codifica Documento E IO RI RI0000 001	Rev. A	Foglio 67 di 134

della forma della copertura. In ogni caso le caratteristiche delle coperture, relativamente alla funzione strutturale, devono corrispondere a quelle prescritte dalle leggi e normative vigenti.

Livello minimo della prestazione:

I livelli minimi variano in funzione degli elementi impiegati per i quali si rinvia alla normativa vigente.

Riferimenti normativi:

D.M. Infrastrutture e Trasporti 17.1.2018; UNI 8089; UNI 8178; UNI 8290-2; UNI 8627; UNI EN 1991; UNI 10372.

02.01.R43 Resistenza all'acqua

Classe di Requisiti: Protezione dagli agenti chimici ed organici

Classe di Esigenza: Sicurezza

I materiali costituenti la copertura, a contatto con l'acqua, dovranno mantenere inalterate le proprie caratteristiche chimico-fisiche.

Prestazioni:

I materiali costituenti i rivestimenti delle coperture nel caso vengano in contatto con acqua di origine e composizione diversa (acqua meteorica, acqua di condensa, ecc.) devono conservare inalterate le proprie caratteristiche chimico-fisiche, geometriche e funzionali.

Livello minimo della prestazione:

Tutti gli elementi di tenuta delle coperture continue o discontinue in seguito all'azione dell'acqua meteorica, devono osservare le specifiche di imbibizione rispetto al tipo di prodotto secondo le norme vigenti.

Riferimenti normativi:

UNI 8089; UNI 8178; UNI 8290-2; UNI 8625-1; UNI 8627; UNI 8754; UNI 9307-1; UNI 9308-1; UNI EN 539-1; UNI EN 1847; UNI EN 14411; UNI EN ISO 175.

02.01.R44 Resistenza all'irraggiamento solare

Classe di Requisiti: Protezione dagli agenti chimici ed organici

Classe di Esigenza: Sicurezza

La copertura non dovrà subire variazioni di aspetto e caratteristiche chimico-fisiche a causa dell'esposizione all'energia raggiante.

Prestazioni:

Sotto l'azione dell'irraggiamento solare, i materiali costituenti le coperture devono conservare inalterate le proprie caratteristiche chimico-fisiche, geometriche, funzionali e di finiture superficiali.

Livello minimo della prestazione:

In particolare gli elementi di tenuta delle coperture continue o discontinue, le membrane per l'impermeabilizzazione, ecc., non devono deteriorarsi se esposti all'azione di radiazioni U.V. e I.R., se non nei limiti ammessi dalle norme UNI relative ai vari tipi di prodotto.

Riferimenti normativi:

UNI 8089; UNI 8178; UNI EN 1108; UNI 8272-1; UNI 8290-2; UNI 8627; UNI 8941-1/2/3; UNI 9307-1; UNI 9308-1; UNI EN ISO 877; UNI ISO 4582; UNI ISO 2135.

02.01.R45 Resistenza meccanica

Classe di Requisiti: Di stabilità

Classe di Esigenza: Sicurezza

La copertura deve garantire una resistenza meccanica rispetto alle condizioni di carico (carichi concentrati e distribuiti) di progetto in modo da garantire la stabilità e la stabilità degli strati costituenti. Inoltre vanno considerate le caratteristiche dello strato di supporto che dovranno essere adeguate alle sollecitazioni e alla resistenza degli elementi di tenuta.

Prestazioni:

Tutte le coperture devono essere idonee a contrastare efficacemente il prodursi di rotture o deformazioni gravi sotto l'azione di sollecitazioni meccaniche in modo da assicurare la durata e la funzionalità nel tempo senza pregiudicare la sicurezza degli utenti. A tal fine si considerano le seguenti azioni: carichi dovuti al peso proprio e di esercizio, carichi presenti per operazioni di manutenzione quali pedonamento di addetti, sollecitazioni sismiche, carichi dovuti a dilatazioni termiche, assestamenti e deformazioni di strutture portanti.

Livello minimo della prestazione:

Comunque, in relazione alla funzione strutturale, le caratteristiche delle coperture devono corrispondere a quelle prescritte dalle leggi e normative vigenti.

Riferimenti normativi:

GENERAL CONTRACTOR 	ALTA SORVEGLIANZA 				
PIANO DI MANUTENZIONE - INTERFERENZE IDRAULICHE ED OPERE IDRAULICHE	Progetto IN17	Lotto 10	Codifica Documento E IO RI RI0000 001	Rev. A	Foglio 68 di 134

Legge 5.11.1971, n. 1086; Legge 2.2.1974, n. 64; D.M. Infrastrutture e Trasporti 17.1.2018; UNI 8290-2; UNI 8635-14; UNI EN 595; UNI 10372.

02.01.R46 Sostituibilità

Classe di Requisiti: Facilità d'intervento

Classe di Esigenza: Funzionalità

La copertura dovrà essere costituita da elementi tecnici e materiali che facilitano la collocazione di altri al loro posto.

Prestazioni:

Gli elementi, i materiali ed i prodotti impiegati per le coperture devono essere facilmente sostituibili, senza influenzare e compromettere altre parti della copertura. E' opportuno quindi che i prodotti impiegati rispettino le dimensioni geometriche secondo le norme UNI.

Livello minimo della prestazione:

In particolare per i prodotti per coperture continue si fa riferimento alle specifiche previste dalle norme UNI relative alle caratteristiche dimensionali (lunghezza, larghezza, spessore, ortogonalità, ecc.).

Riferimenti normativi:

UNI 8089; UNI 8091; UNI 8178; UNI 8627.

02.01.R47 Stabilità chimico reattiva

Classe di Requisiti: Protezione dagli agenti chimici ed organici

Classe di Esigenza: Sicurezza

I materiali costituenti la copertura dovranno mantenere inalterate nel tempo le proprie caratteristiche chimico-fisiche.

Prestazioni:

Le coperture e gli altri elementi della copertura devono essere realizzati con materiali e rifinite in maniera tale che conservino invariate nel tempo le proprie caratteristiche chimico-fisiche. Bisogna inoltre tener conto degli eventuali fenomeni chimico-fisici che possono svilupparsi tra i diversi componenti a contatto, in particolare tra le parti metalliche di natura diversa. E' importante che non vengano utilizzati materiali che siano incompatibili dal punto di vista chimico-fisico o comunque che possano dar luogo a fenomeni di corrosioni elettrolitiche. E' opportuno evitare contatti diretti tra i seguenti metalli: ferro e zinco, ferro e alluminio, alluminio e piombo, alluminio e zinco. Bisogna evitare inoltre il contatto diretto fra certi metalli ed alcuni materiali aggressivi, come alluminio o acciaio e il gesso.

Livello minimo della prestazione:

I livelli minimi variano in funzione dei materiali impiegati e della loro compatibilità chimico-fisica stabilita dalle norme vigenti.

Riferimenti normativi:

UNI 8089; UNI 8178; UNI 8290-2; UNI 8627; UNI 8754.

02.01.R48 Ventilazione

Classe di Requisiti: Termici ed igrotermici

Classe di Esigenza: Benessere

La copertura dovrà essere realizzata in modo da poter ottenere ricambio d'aria in modo naturale o mediante meccanismi.

Prestazioni:

E' raccomandabile che le coperture dotate di sottotetto siano provviste di apposite aperture di ventilazione che consentano un adeguato ricambio naturale dell'aria, al fine di proteggere il manto e le strutture superiori dagli sbalzi termici e impedire la formazione di condensa nel sottotetto.

Livello minimo della prestazione:

Il sottotetto dovrà essere dotato di aperture di ventilazione con sezione => 1/500 della superficie coperta o comunque di almeno 10 cm, ripartite tra i due lati opposti della copertura ed il colmo. Nel caso di coperture discontinue deve comunque essere assicurata una microventilazione della superficie inferiore dell'elemento di tenuta.

Riferimenti normativi:

UNI 8089; UNI 8178; UNI 8290-2; UNI 8627; UNI 9460; UNI EN ISO 13790; UNI EN 12831; UNI EN ISO 6946.

02.01.R49 Utilizzo di materiali, elementi e componenti a ridotto carico ambientale

Classe di Requisiti: Di salvaguardia dell'ambiente

Classe di Esigenza: Salvaguardia ambiente

I materiali e gli elementi selezionati, durante il ciclo di vita utile dovranno assicurare emissioni ridotte di inquinanti oltre ad un ridotto carico energetico.

Prestazioni:

La selezione dei materiali da costruzione deve, quindi, essere effettuata tenendo conto delle principali categorie di impatti ambientali: eutrofizzazione, cambiamenti climatici, acidificazione, riduzione dello strato di ozono extratrasferico, smog

GENERAL CONTRACTOR 	ALTA SORVEGLIANZA 				
PIANO DI MANUTENZIONE - INTERFERENZE IDRAULICHE ED OPERE IDRAULICHE	Progetto IN17	Lotto 10	Codifica Documento E IO RI RI0000 001	Rev. A	Foglio 69 di 134

fotochimico, inquinamento del suolo e delle falde acquifere. Tali impatti dipendono dalle caratteristiche dei processi produttivi e anche dalla distanza della fonte di approvvigionamento rispetto al cantiere di costruzione del manufatto edilizio, in tale ottica è opportuno privilegiare materiali provenienti da siti di produzione limitrofi al luogo di costruzione, prendendo in considerazione anche la tipologia dei mezzi che sono utilizzati in relazione ai processi di trasporto.

Inoltre, gli impatti ambientali possono dipendere dalle risorse da cui derivano. Sono da privilegiare quelli derivanti da risorse rinnovabili, pur considerando che la scelta di un materiale dipende anche da altri requisiti che possono giustificare soluzioni tecnologiche differenti.

Livello minimo della prestazione:

I parametri relativi all'utilizzo di materiali ed elementi e componenti a ridotto carico ambientale dovranno rispettare i limiti previsti dalla normativa vigente

Riferimenti normativi:

D.M. Ambiente 8.5.2003, n. 203; D.Lgs. 3.4.2006, n. 152; C.M. Ambiente 15.7.2005, n. 5205; Dir. 2008/98/CE; C.M. Ambiente 19.7.2005; UNI EN ISO 14020; UNI EN ISO 14021; UNI EN ISO 14024; UNI EN ISO 14025; UNI 11277; D.M. Ambiente 11.10.2017.

02.01.R50 Utilizzo di materiali, elementi e componenti riciclati

Classe di Requisiti: Gestione dei rifiuti

Classe di Esigenza: Salvaguardia ambiente

Per diminuire la quantità di rifiuti dai prodotti, dovrà essere previsto l'utilizzo di materiali riciclati.

Prestazioni:

Nella scelta dei componenti, elementi e materiali, valutare con attenzione quelli che potenzialmente possono essere avviati al riciclo.

Livello minimo della prestazione:

Calcolare la percentuale di materiali da avviare ai processi di riciclaggio.

Determinare la percentuale in termini di quantità (kg) o di superficie (mq) di materiale impiegato nell'elemento tecnico in relazione all'unità funzionale assunta.

Riferimenti normativi:

D.M. Ambiente 8.5.2003, n. 203; D.Lgs. 3.4.2006, n. 152; C.M. Ambiente 15.7.2005, n. 5205; Dir. 2008/98/CE; C.M. Ambiente 19.7.2005; UNI EN ISO 14020; UNI EN ISO 14021; UNI EN ISO 14024; UNI EN ISO 14025; UNI 11277; D.M. Ambiente 11.10.2017.

02.01.R51 Riduzione degli impatti negativi nelle operazioni di manutenzione

Classe di Requisiti: Di salvaguardia dell'ambiente

Classe di Esigenza: Salvaguardia ambiente

All'interno del piano di manutenzione redatto per l'opera interessata, dovranno essere inserite indicazioni che favoriscano la diminuzione di impatti sull'ambiente attraverso il minore utilizzo di sostanze tossiche, favorendo la riduzione delle risorse.

Prestazioni:

Favorire l'impiego di materiali e componenti caratterizzati da un lungo ciclo di vita e da efficiente manutenibilità e riutilizzabilità degli stessi. In fase progettuale optare per la composizione dell'edificio dei sub-sistemi, utilizzando tecnologie e soluzioni mirate a facilitare gli interventi di manutenzione e a ridurre la produzione di rifiuti.

Livello minimo della prestazione:

Utilizzo di materiali e componenti con basse percentuali di interventi manutentivi.

Riferimenti normativi:

D.M. Ambiente 8.5.2003, n. 203; D.Lgs. 3.4.2006, n. 152; C.M. Ambiente 15.7.2005, n. 5205; Dir. 2008/98/CE; C.M. Ambiente 19.7.2005; UNI EN ISO 14020; UNI EN ISO 14021; UNI EN ISO 14024; UNI EN ISO 14025; UNI 11277; D.M. Ambiente 11.10.2017.

02.01.R52 Utilizzo di materiali, elementi e componenti ad elevato potenziale di riciclabilità

Classe di Requisiti: Utilizzo razionale delle risorse

Classe di Esigenza: Salvaguardia ambiente

Utilizzo di materiali, elementi e componenti con un elevato grado di riciclabilità

Prestazioni:

Nelle scelte progettuali di materiali, elementi e componenti si dovrà tener conto del loro grado di riciclabilità in funzione dell'ubicazione del cantiere, del loro ciclo di vita, degli elementi di recupero, ecc.

Livello minimo della prestazione:

<p>GENERAL CONTRACTOR</p> 	<p>ALTA SORVEGLIANZA</p> 				
<p>PIANO DI MANUTENZIONE - INTERFERENZE IDRAULICHE ED OPERE IDRAULICHE</p>	<p>Progetto IN17</p>	<p>Lotto 10</p>	<p>Codifica Documento E IO RI RI0000 001</p>	<p>Rev. A</p>	<p>Foglio 70 di 134</p>

Calcolare la percentuale di materiali da avviare ai processi di riciclaggio. Determinare la percentuale in termini di quantità (kg) o di superficie (mq) di materiale impiegato nell'elemento tecnico in relazione all'unità funzionale assunta.

Riferimenti normativi:

D.M. Ambiente 8.5.2003, n. 203; D.Lgs. 3.4.2006, n. 152; C.M. Ambiente 15.7.2005, n. 5205; Dir. 2008/98/CE; C.M. Ambiente 19.7.2005; UNI EN ISO 14020; UNI EN ISO 14021; UNI EN ISO 14024; UNI EN ISO 14025; UNI 11277; D.M. Ambiente 11.10.2017.

02.01.R53 Utilizzo di materiali, elementi e componenti caratterizzati da un'elevata durabilità

Classe di Requisiti: Utilizzo razionale delle risorse

Classe di Esigenza: Salvaguardia ambiente

Utilizzo razionale delle risorse attraverso l'impiego di materiali con una elevata durabilità.

Prestazioni:

Nelle fasi progettuali dell'opera individuare e scegliere elementi e componenti caratterizzati da una durabilità elevata.

Livello minimo della prestazione:

Nella fase progettuale bisogna garantire una adeguata percentuale di elementi costruttivi caratterizzati da una durabilità elevata.

Riferimenti normativi:

D.M. Ambiente 8.5.2003, n. 203; D.Lgs. 3.4.2006, n. 152; C.M. Ambiente 15.7.2005, n. 5205; Dir. 2008/98/CE; C.M. Ambiente 19.7.2005; UNI EN ISO 14020; UNI EN ISO 14021; UNI EN ISO 14024; UNI EN ISO 14025; UNI 11277; D.M. Ambiente 11.10.2017.

02.01.R54 Demolizione selettiva

Classe di Requisiti: Gestione dei rifiuti

Classe di Esigenza: Salvaguardia ambiente

Demolizione selettiva attraverso la gestione razionale dei rifiuti.

Prestazioni:

In fase progettuale selezionare componenti che facilitano le fasi di disassemblaggio e demolizione selettiva, agevolando la separabilità dei componenti e dei materiali.

Livello minimo della prestazione:

Verifica della separabilità dei componenti secondo il principio assenza – presenza per i principali elementi tecnici costituenti il manufatto edilizio.

Riferimenti normativi:

D.Lgs. 3.4.2006, n. 152; UNI EN 13242; UNI EN ISO 14688-1; UNI EN 13285; UNI 11277; D.M. Ambiente 11.10.2017.

02.01.R55 Riduzione quantità di RSU destinati alla discarica

Classe di Requisiti: Gestione dei rifiuti

Classe di Esigenza: Salvaguardia ambiente

Gestione dei rifiuti razionale attraverso la riduzione quantità di Rifiuti Solidi Urbani destinati alla discarica.

Prestazioni:

Ottimizzare i processi di riciclaggio e di riciclo dei materiali, favorendo la rivalutazione dei rifiuti cosiddetti RSU (Rifiuti Solidi Urbani) una volta dismessi.

Livello minimo della prestazione:

Controllo dei flussi degli RSU che potenzialmente possono essere avviati ai processi di riciclaggio. Risulta importante, individuare strategie progettuali in grado, durante la fase di esercizio, di raggiungere l'obiettivo di avviare alla raccolta differenziata il 50% (in peso) del flusso complessivo degli RSU prodotti.

Riferimenti normativi:

D.M. Ambiente 8.5.2003, n. 203; D.Lgs. 3.4.2006, n. 152; C.M. Ambiente 15.7.2005, n. 5205; Dir. 2008/98/CE; C.M. Ambiente 19.7.2005; UNI EN ISO 14020; UNI EN ISO 14021; UNI EN ISO 14024; UNI EN ISO 14025; UNI 11277; D.M. Ambiente 11.10.2017.

02.01.R56 Effetti ambientali per produzione elementi tecnici

GENERAL CONTRACTOR 	ALTA SORVEGLIANZA 				
PIANO DI MANUTENZIONE - INTERFERENZE IDRAULICHE ED OPERE IDRAULICHE	Progetto IN17	Lotto 10	Codifica Documento E IO RI RI0000 001	Rev. A	Foglio 71 di 134

Classe di Requisiti: Di salvaguardia dell'ambiente

Classe di Esigenza: Salvaguardia ambiente

Riduzione degli effetti ambientali da una produzione razionale di elementi tecnici

Prestazioni:

Selezionare, in fase di studio, analisi e progetto, le risorse, i processi e le tecniche a basso impatto ambientale.

Livello minimo della prestazione:

Rispettare i parametri della normativa vigente derivanti dal calcolo, effettuato per materiali che costituiscono almeno il 50% in peso, dell'unità funzionale assunta per l'elemento tecnico. In particolare attraverso la determinazione delle seguenti categorie di effetti ambientali:

- Effetto serra (GWP 100);
- assottigliamento fascia d'ozono;
- acidificazione;
- eutrofizzazione;
- formazione di smog fotochimico.

Riferimenti normativi:

D.M. Ambiente 8.5.2003, n. 203; D.Lgs. 3.4.2006, n. 152; C.M. Ambiente 15.7.2005, n. 5205; Dir. 2008/98/CE; C.M. Ambiente 19.7.2005; UNI EN ISO 14020; UNI EN ISO 14021; UNI EN ISO 14024; UNI EN ISO 14025; UNI 11277; D.M. Ambiente 11.10.2017.

02.01.R57 Recupero delle tradizioni costruttive locali

Classe di Requisiti: Integrazione della cultura materiale

Classe di Esigenza: Aspetto

Garantire la salvaguardia delle tradizioni costruttive locali.

Prestazioni:

Nelle scelte progettuali tener conto:

- della tutela dei caratteri tipologici, materiali, costruttivi e tecnologici locali, in armonia con le altre classi di esigenze, in caso di nuovi interventi;
- della conservazione delle tecniche tradizionali di realizzazione e di impiego dei materiali, negli interventi di recupero.

Livello minimo della prestazione:

Garantire una idonea percentuale di elementi e materiali con caratteristiche tecnico costruttive e materiali di progetto adeguati con il contesto in cui si inserisce l'intervento.

Riferimenti normativi:

D.Lgs. 26.3.2008, n. 63; D.Lgs. 22.1.2004, n. 42; D.Lgs. 24.3.2006, n. 157; D.Lgs. 3.4.2006, n. 152; UNI 11277; D.M. Ambiente 11.10.2017.

02.01.R58 Isolamento termico dall'utilizzo di materiali con elevata resistenza termica

Classe di Requisiti: Utilizzo razionale delle risorse climatiche ed energetiche - requisiti geometrici e fisici

Classe di Esigenza: Salvaguardia ambiente

Devono essere previsti materiali e tecnologie ad elevata resistenza termica.

Prestazioni:

Nella fase di progettazione, per i componenti di involucro opachi, i fattori da prendere in considerazione sono rappresentati:

- dalla strategia complessiva adottata per l'isolamento termico (isolamento concentrato, ripartito, struttura leggera o pesante, facciata ventilata tradizionale, facciata ventilata attiva, ecc.);
- dalla scelta e dal posizionamento del materiale isolante, delle dimensioni, delle caratteristiche di conduttività termica, permeabilità al vapore, comportamento meccanico (resistenza e deformazione sotto carico), compatibilità ambientale (in termini di emissioni di prodotti volatili e fibre, possibilità di smaltimento, ecc.).

Livello minimo della prestazione:

Le dispersioni di calore attraverso l'involucro edilizio dovranno essere ridotte mediante l'utilizzo di componenti (opachi e vetriati) ad elevata resistenza termica. I livelli minimi di riferimento da rispettare sono rappresentati dai valori limite del coefficiente volumico di dispersione secondo la normativa vigente.

Riferimenti normativi:

D. Lgs. 18.7.2016, n.141; D. M. 24.5.2016; UNI TS 11300; UNI EN ISO 10211; UNI EN ISO 14683; UNI EN ISO 10077-1; UNI 11277; D.M. Ambiente 11.10.2017.

GENERAL CONTRACTOR 	ALTA SORVEGLIANZA 				
PIANO DI MANUTENZIONE - INTERFERENZE IDRAULICHE ED OPERE IDRAULICHE	Progetto IN17	Lotto 10	Codifica Documento E IO RI RI0000 001	Rev. A	Foglio 72 di 134

ELEMENTI MANUTENIBILI DELL'UNITÀ TECNOLOGICA:

- ° 02.01.01 Strato di continuità
- ° 02.01.02 Strato di separazione e/o scorrimento
- ° 02.01.03 Strato di tenuta con membrane bituminose

Elemento Manutenibile: **02.01.01**

Strato di continuità

Unità Tecnologica: **02.01**
Finiture estradosso scatola

Lo strato di continuità ha il compito di realizzare la continuità nel caso di supporti discontinui, per ridurre le irregolarità superficiali evitando sollecitazioni anomale in esercizio. Nelle coperture continue lo strato di continuità può essere realizzato con:

- calcestruzzo armato o non;
- malta o conglomerato bituminoso;
- asfalto colato o malta asfaltica;
- fogli a base di prodotti bituminosi.

REQUISITI E PRESTAZIONI (EM)

02.01.01.R01 (Attitudine al) controllo della regolarità geometrica

Classe di Requisiti: Visivi

Classe di Esigenza: Aspetto

Lo strato di continuità deve avere gli strati superficiali in vista privi di difetti geometrici che possono compromettere l'aspetto e la funzionalità.

Prestazioni:

Lo strato di continuità ha il compito di realizzare la continuità nel caso di supporti discontinui, per ridurre le irregolarità superficiali evitando sollecitazioni anomale in esercizio. Nelle coperture continue lo strato di continuità può essere realizzato con: calcestruzzo armato o non; malta o conglomerato bituminoso; asfalto colato o malta asfaltica; fogli a base di prodotti bituminosi; ecc..

Livello minimo della prestazione:

Si fa riferimento alle specifiche previste dalle norme UNI relative alle caratteristiche dimensionali dei materiali utilizzati (calcestruzzo armato o non; malta o conglomerato bituminoso; asfalto colato o malta asfaltica; fogli a base di prodotti bituminosi; ecc.).

Riferimenti normativi:

UNI 8089; UNI 8091; UNI 8178; UNI 8627.

ANOMALIE RISCONTRABILI

02.01.01.A01 Delimitazione e scagliatura

Disgregazione in scaglie delle superfici.

02.01.01.A02 Deformazione

Cambiamento della forma iniziale con imbarcamento degli elementi e relativa irregolarità della sovrapposizione degli stessi.

02.01.01.A03 Deposito superficiale

Accumulo di materiale e di incrostazioni di diversa consistenza, spessore e aderenza diversa.

02.01.01.A04 Disgregazione

Disgregazione della massa con polverizzazione degli elementi.

02.01.01.A05 Dislocazione di elementi

Spostamento degli elementi costituenti il manto di copertura dalla posizione di origine.

02.01.01.A06 Distacco

Distacco degli elementi dai dispositivi di fissaggio e relativo scorrimento.

02.01.01.A07 Errori di pendenza

GENERAL CONTRACTOR 	ALTA SORVEGLIANZA 				
PIANO DI MANUTENZIONE - INTERFERENZE IDRAULICHE ED OPERE IDRAULICHE	Progetto IN17	Lotto 10	Codifica Documento E IO RI RI0000 001	Rev. A	Foglio 73 di 134

Errore nel calcolo della pendenza (la determinazione in gradi, o in percentuale, rispetto al piano orizzontale di giacitura delle falde) rispetto alla morfologia del tetto, alla lunghezza di falda (per tetti a falda), alla scabrosità dei materiali, all'area geografica di riferimento. Insufficiente deflusso delle acque con conseguente ristagno delle stesse.

02.01.01.A08 Fessurazioni, microfessurazioni

Incrinature localizzate interessanti lo spessore degli elementi.

02.01.01.A09 Mancanza elementi

Assenza di elementi della copertura

02.01.01.A10 Penetrazione e ristagni d'acqua

Comparsa di macchie da umidità e/o gocciolamento localizzato in prossimità del soffitto e negli angoli per cause diverse quali: invecchiamento dello strato impermeabilizzante con rottura della guaina protettiva; rottura o spostamenti degli elementi di copertura; ostruzione delle linee di deflusso acque meteoriche.

02.01.01.A11 Presenza di vegetazione

Presenza di vegetazione caratterizzata dalla formazione di licheni, muschi e piante in prossimità di superfici o giunti degradati.

02.01.01.A12 Rottura

Rottura degli elementi costituenti il manto di copertura.

02.01.01.A13 Basso grado di riciclabilità

Utilizzo nelle fasi manutentive di materiali, elementi e componenti con un basso grado di riciclabilità.

02.01.01.A14 Contenuto eccessivo di sostanze tossiche

Contenuto eccessivo di sostanze tossiche all'interno dei prodotti utilizzati nelle fasi manutentive.

CONTROLLI ESEGUIBILI DA PERSONALE SPECIALIZZATO

02.01.01.C01 Controllo del grado di riciclabilità (CAM)

Cadenza: quando occorre

Tipologia: Controllo

Controllare che nelle fasi manutentive vengano impiegati materiali,, elementi e componenti con un elevato grado di riciclabilità.

- Requisiti da verificare: 1) *Utilizzo di materiali, elementi e componenti ad elevato potenziale di riciclabilità.*
- Anomalie riscontrabili: 1) *Basso grado di riciclabilità.*
- Ditte specializzate: *Tecnici di livello superiore.*

02.01.01.C02 Controllo del contenuto di sostanze tossiche (CAM)

Cadenza: quando occorre

Tipologia: Controllo

Nelle fasi di manutenzione dell'opera interessata, utilizzare prodotti e materiali con minore contenuto di sostanze tossiche che favoriscano la diminuzione di impatti sull'ambiente e favorendo la riduzione delle risorse.

- Requisiti da verificare: 1) *Riduzione degli impatti negativi nelle operazioni di manutenzione.*
- Anomalie riscontrabili: 1) *Contenuto eccessivo di sostanze tossiche.*
- Ditte specializzate: *Tecnici di livello superiore.*

MANUTENZIONI ESEGUIBILI DA PERSONALE SPECIALIZZATO

02.01.01.I01 Sostituzione strato di continuità

Cadenza: quando occorre

Sostituzione dello strato di continuità nel caso di rifacimento della copertura e degli strati funzionali con materiali idonei (calcestruzzo armato o non; malta o conglomerato bituminoso; asfalto colato o malta asfaltica; fogli a base di prodotti bituminosi; ecc.).

- Ditte specializzate: *Specializzati vari.*

Elemento Manutenibile: 02.01.02

Strato di separazione e/o scorrimento

Unità Tecnologica: 02.01

GENERAL CONTRACTOR 	ALTA SORVEGLIANZA 				
PIANO DI MANUTENZIONE - INTERFERENZE IDRAULICHE ED OPERE IDRAULICHE	Progetto IN17	Lotto 10	Codifica Documento E IO RI RI0000 001	Rev. A	Foglio 74 di 134

Finiture estradosso scatola

Lo strato di separazione e/o scorrimento ha il compito di evitare interazioni di carattere fisico e/o chimico tra strati contigui, conservandone i movimenti differenziali ed evitando eventuali incompatibilità chimiche. Nelle coperture continue lo strato di separazione e/o scorrimento può essere realizzato con:

- sabbia o ghiaia di grana omogenea da rocce con alta resistenza a compressione;
- feltro di poliestere tessuto non tessuto (2,50x50 m);
- foglio di polietilene resistente agli UV;
- Carta Kraft + sabbia;
- fogli bitumati;
- fogli organici sintetici;
- fogli inorganici sintetici;
- paste a base bituminosa o a base di polimeri;
- strato di latte di calce;
- sostegni per lastre preformate di pavimenti.

REQUISITI E PRESTAZIONI (EM)

02.01.02.R01 Stabilità chimico reattiva per strato di separazione e/o scorrimento

Classe di Requisiti: Protezione dagli agenti chimici ed organici

Classe di Esigenza: Sicurezza

Lo strato di separazione e/o scorrimento della copertura deve mantenere inalterate nel tempo le proprie caratteristiche chimico-fisiche.

Prestazioni:

Lo strato di separazione e/o scorrimento dovrà essere realizzato con materiali che mantengano invariate nel tempo le proprie caratteristiche chimico-fisiche, tenendo conto delle interazioni più o meno lente che possono svilupparsi tra i diversi componenti a contatto. Lo strato di separazione e/o scorrimento ha il compito di evitare interazioni di carattere fisico e/o chimico tra strati contigui, conservandone i movimenti differenziali ed evitando eventuali incompatibilità chimiche. Nelle coperture continue lo strato di separazione e/o scorrimento può essere realizzato con sabbia o ghiaia di grana omogenea da rocce con alta resistenza a compressione; feltro di poliestere tessuto non tessuto; foglio di polietilene resistente agli UV; Carta Kraft + sabbia; fogli bitumati; fogli organici sintetici; fogli inorganici sintetici; paste a base bituminosa o a base di polimeri; strato di latte di calce; sostegni per lastre preformate di pavimenti, ecc..

Livello minimo della prestazione:

I valori minimi variano in funzione dei materiali impiegati secondo la normativa vigente.

Riferimenti normativi:

UNI 8089; UNI 8178; UNI 8290-2; UNI 8627; UNI 8754.

ANOMALIE RISCONTRABILI

02.01.02.A01 Delimitazione e scagliatura

Disgregazione in scaglie delle superfici.

02.01.02.A02 Deformazione

Cambiamento della forma iniziale con imbarcamento degli elementi e relativa irregolarità della sovrapposizione degli stessi.

02.01.02.A03 Difetti di ancoraggio, di raccordo, di sovrapposizione, di assemblaggio

Difetti nella posa degli elementi costituenti il manto di copertura con conseguente errata sovrapposizione degli stessi e rischio di infiltrazioni di acqua piovana.

02.01.02.A04 Disgregazione

Disgregazione della massa con polverizzazione degli elementi.

02.01.02.A05 Distacco

Distacco degli elementi dai dispositivi di fissaggio e relativo scorrimento.

02.01.02.A06 Fessurazioni, microfessurazioni

Incrinature localizzate interessanti lo spessore degli elementi.

02.01.02.A07 Imbibizione

Assorbimento di acqua nella composizione porosa dei materiali.

02.01.02.A08 Infragilimento e porosizzazione della membrana

<p>GENERAL CONTRACTOR</p> 	<p>ALTA SORVEGLIANZA</p> 				
<p>PIANO DI MANUTENZIONE - INTERFERENZE IDRAULICHE ED OPERE IDRAULICHE</p>	<p>Progetto IN17</p>	<p>Lotto 10</p>	<p>Codifica Documento E IO RI RI0000 001</p>	<p>Rev. A</p>	<p>Foglio 75 di 134</p>

Infragilimento della membrana con conseguente perdita di elasticità e rischio di rottura.

02.01.02.A09 Penetrazione e ristagni d'acqua

Comparsa di macchie da umidità e/o gocciolamento localizzato in prossimità del soffitto e negli angoli per cause diverse quali: invecchiamento dello strato impermeabilizzante con rottura della guaina protettiva; rottura o spostamenti degli elementi di copertura; ostruzione delle linee di deflusso acque meteoriche.

02.01.02.A10 Presenza di abrasioni, bolle, rigonfiamenti, incisioni superficiali

Presenza di abrasioni, bolle, rigonfiamenti, incisioni superficiali a carico degli strati impermeabilizzanti per vetustà degli elementi o per evento esterno (alte temperature, grandine, urti, ecc).

02.01.02.A11 Rottura

Rottura degli elementi costituenti il manto di copertura.

02.01.02.A12 Scollamenti tra membrane, sfaldature

Scollamento delle membrane e sfaldature delle stesse con localizzazione di aree disconnesse dallo strato inferiore e relativo innalzamento rispetto al piano di posa originario. In genere per posa in opera errata o per vetustà degli elementi.

02.01.02.A13 Basso grado di riciclabilità

Utilizzo nelle fasi manutentive di materiali, elementi e componenti con un basso grado di riciclabilità.

CONTROLLI ESEGUIBILI DA PERSONALE SPECIALIZZATO

02.01.02.C01 Controllo del grado di riciclabilità (CAM)

Cadenza: quando occorre

Tipologia: Controllo

Controllare che nelle fasi manutentive vengano impiegati materiali,, elementi e componenti con un elevato grado di riciclabilità.

- Requisiti da verificare: 1) *Utilizzo di materiali, elementi e componenti ad elevato potenziale di riciclabilità.*
- Anomalie riscontrabili: 1) *Basso grado di riciclabilità.*
- Ditte specializzate: *Tecnici di livello superiore.*

MANUTENZIONI ESEGUIBILI DA PERSONALE SPECIALIZZATO

02.01.02.I01 Sostituzione strato di separazione e/o scorrimento

Cadenza: quando occorre

Sostituzione dello strato di separazione e/o scorrimento nel caso di rifacimento della copertura e degli strati funzionali con materiali idonei (sabbia o ghiaia di grana omogenea da rocce con alta resistenza a compressione; feltro di poliestere tessuto non tessuto (2.50x50 m); foglio di polietilene resistente agli UV; Carta Kraft + sabbia; fogli bitumati; fogli organici sintetici; fogli inorganici sintetici; paste a base bituminosa o a base di polimeri; strato di latte di calce; sostegni per lastre preformate di pavimenti, ecc..).

- Ditte specializzate: *Specializzati vari.*

Elemento Manutenibile: 02.01.03

Strato di tenuta con membrane bituminose

Unità Tecnologica: 02.01

Finiture estradosso scatola

Le membrane bituminose sono costituite da bitume selezionato e da armature, quali feltri, tessuti, laminati, fibre naturali. Esse consentono di ovviare in parte agli inconvenienti causati dall'esposizione diretta dell'impermeabilizzazione alle diverse condizioni climatiche. Le membrane bituminose si presentano sottoforma di rotoli di dimensioni di 1 x 10 metri con spessore variabile intorno ai 2 - 5 mm. In generale lo strato di tenuta ha il compito di conferire alla copertura la necessaria impermeabilità all'acqua meteorica secondo l'uso previsto, proteggendo, nel contempo, gli strati della copertura che non devono venire a contatto con l'acqua, resistendo alle sollecitazioni fisiche, meccaniche, chimiche indotte dall'ambiente esterno (vento, pioggia, neve, grandine, ecc.). Nelle coperture continue la funzione di tenuta è garantita dalle caratteristiche intrinseche dei materiali costituenti (manti impermeabili). In alcuni casi lo strato può avere anche funzioni di protezione (manti autoprotetti) e di barriera al vapore (per le coperture rovesce).

REQUISITI E PRESTAZIONI (EM)

GENERAL CONTRACTOR 	ALTA SORVEGLIANZA 				
PIANO DI MANUTENZIONE - INTERFERENZE IDRAULICHE ED OPERE IDRAULICHE	Progetto IN17	Lotto 10	Codifica Documento E IO RI RI0000 001	Rev. A	Foglio 76 di 134

02.01.03.R01 (Attitudine al) controllo della regolarità geometrica

Classe di Requisiti: Visivi

Classe di Esigenza: Aspetto

La copertura deve avere gli strati superficiali in vista privi di difetti geometrici che possono compromettere l'aspetto e la funzionalità.

Prestazioni:

Le superfici in vista costituenti lo strato di tenuta con membrane non devono presentare difetti geometrici che possano alterarne la funzionalità e l'aspetto. Tali proprietà devono essere assicurate dalle caratteristiche della chiusura e dei singoli componenti impiegati.

Livello minimo della prestazione:

In particolare per i prodotti costituenti lo strato di tenuta con membrane si fa riferimento alle specifiche previste dalle norme UNI relative alle caratteristiche dimensionali (lunghezza, larghezza, spessore, ecc.).

Riferimenti normativi:

UNI EN 1848-1/2; UNI EN 1849-1/2; UNI EN 1850-1/2; UNI EN 13707.

02.01.03.R02 Impermeabilità ai liquidi per strato di tenuta con membrane bituminose

Classe di Requisiti: Termici ed igrotermici

Classe di Esigenza: Benessere

Gli strati di tenuta della copertura devono impedire all'acqua meteorica la penetrazione o il contatto con parti o elementi di essa non predisposti.

Prestazioni:

Le coperture devono essere realizzate in modo tale da impedire qualsiasi infiltrazione d'acqua piovana al loro interno, onde evitare che l'acqua piovana possa raggiungere i materiali sensibili all'umidità che compongono le coperture stesse. Nel caso di coperture discontinue devono essere rispettate le pendenze minime delle falde, anche in funzione delle località, necessarie ad assicurare la impermeabilità in base ai prodotti utilizzati e alla qualità della posa in opera degli stessi.

Livello minimo della prestazione:

è richiesto che le membrane per l'impermeabilizzazione resistano alla pressione idrica di 60 kPa per almeno 24 ore, senza che si manifestino gocciolamenti o passaggi d'acqua. In particolare si rimanda alle norme specifiche vigenti .

Riferimenti normativi:

UNI 8290-2; UNI EN 1847; UNI EN 1928; UNI EN 1931; UNI EN 13416; UNI EN 13707.

02.01.03.R03 Resistenza agli agenti aggressivi per strato di tenuta con membrane bituminose

Classe di Requisiti: Protezione dagli agenti chimici ed organici

Classe di Esigenza: Sicurezza

Gli strati di tenuta della copertura non devono subire dissoluzioni o disgregazioni e mutamenti di aspetto a causa dell'azione di agenti aggressivi chimici.

Prestazioni:

Sotto l'azione degli agenti chimici normalmente presenti nell'ambiente, i materiali costituenti le coperture devono conservare inalterate le proprie caratteristiche chimico-fisiche, geometriche, funzionali e di finitura superficiale. In particolare gli elementi utilizzati devono resistere alle azioni chimiche derivanti da inquinamento ambientale (aeriformi, polveri, liquidi) agenti sulle facce esterne.

Livello minimo della prestazione:

In particolare le membrane per l'impermeabilizzazione a base elastomerica ed a base bituminosa del tipo EPDM e IIR devono essere di classe 0 di resistenza all'ozono. In particolare si rimanda alle norme specifiche vigenti .

Riferimenti normativi:

UNI 8290-2; UNI EN 1844; UNI EN 13416; UNI EN 13707; UNI EN 13707.

02.01.03.R04 Resistenza al gelo per strato di tenuta con membrane bituminose

Classe di Requisiti: Protezione dagli agenti chimici ed organici

Classe di Esigenza: Sicurezza

Gli strati di tenuta della copertura non devono subire disgregazioni e variazioni dimensionali e di aspetto in conseguenza della formazione di ghiaccio.

Prestazioni:

Sotto l'azione di gelo e disgelo, gli elementi delle coperture devono conservare inalterate le proprie caratteristiche chimico-fisiche, geometriche, funzionali e di finitura superficiale. I prodotti per coperture devono resistere a cicli di gelo e disgelo senza che si manifestino fessurazioni, cavillature o altri segni di degrado.

GENERAL CONTRACTOR 	ALTA SORVEGLIANZA 				
PIANO DI MANUTENZIONE - INTERFERENZE IDRAULICHE ED OPERE IDRAULICHE	Progetto IN17	Lotto 10	Codifica Documento E IO RI RI0000 001	Rev. A	Foglio 77 di 134

Livello minimo della prestazione:

In particolare si rimanda alle norme specifiche vigenti di settore.

Riferimenti normativi:

UNI 8290-2; UNI 8629-6; UNI EN 495-5; UNI EN 1107-1/2; UNI EN 1109; UNI EN 13416; UNI EN 13707.

02.01.03.R05 Resistenza all'irraggiamento solare per strato di tenuta con membrane bituminose

Classe di Requisiti: Protezione dagli agenti chimici ed organici

Classe di Esigenza: Sicurezza

Gli strati di tenuta della copertura non devono subire variazioni di aspetto e caratteristiche chimico-fisiche a causa dell'esposizione all'energia raggiante.

Prestazioni:

Sotto l'azione dell'irraggiamento solare, i materiali costituenti gli strati di tenuta costituenti le membrane devono conservare inalterate le proprie caratteristiche chimico-fisiche, geometriche, funzionali e di finiture superficiali, in modo da assicurare indicati nelle relative specifiche prestazionali.

Livello minimo della prestazione:

In particolare le membrane per l'impermeabilizzazione non devono deteriorarsi se esposti all'azione di radiazioni U.V. e I.R., se non nei limiti ammessi dalle norme UNI relative all'accettazione dei vari tipi di prodotto.

Riferimenti normativi:

UNI 8290-2; UNI 8629-6; UNI EN 1296; UNI EN 1297; UNI EN 13416; UNI EN 13707.

02.01.03.R06 Resistenza meccanica per strato di tenuta con membrane bituminose

Classe di Requisiti: Di stabilità

Classe di Esigenza: Sicurezza

Gli strati di tenuta della copertura devono garantire una resistenza meccanica rispetto alle condizioni di carico (carichi concentrati e distribuiti) di progetto in modo da garantire la stabilità e la stabilità degli strati costituenti. Inoltre vanno considerate le caratteristiche e la densità dello strato di supporto che dovranno essere adeguate alle sollecitazioni e alla resistenza degli elementi di tenuta.

Prestazioni:

Tutte le coperture costituenti lo strato di tenuta con membrane devono essere idonee a contrastare efficacemente il prodursi di rotture o deformazioni gravi sotto l'azione di sollecitazioni meccaniche in modo da assicurare la durata e la funzionalità nel tempo senza pregiudicare la sicurezza degli utenti.

Livello minimo della prestazione:

In particolare per i prodotti costituenti lo strato di tenuta con membrane si fa riferimento alle specifiche previste dalle norme UNI.

Riferimenti normativi:

UNI EN 13948; UNI 8629-6; UNI EN 495-5; UNI EN 1107-1/2; UNI EN 1108; UNI EN 1109; UNI EN 1110; UNI EN 12310-2; UNI EN 12311-1/2; UNI EN 12316-1/2; UNI EN 12317-2; UNI EN 12691; UNI EN 12730; UNI EN 13416; UNI EN 13707.

ANOMALIE RISCONTRABILI

02.01.03.A01 Alterazioni superficiali

Presenza di erosioni con variazione della rugosità superficiale.

02.01.03.A02 Deformazione

Cambiamento della forma iniziale con imbarcamento degli elementi e relativa irregolarità della sovrapposizione degli stessi.

02.01.03.A03 Degrado chimico - fisico

Fenomeni di invecchiamento, disgregazione e ossidazione a carico delle superfici degli strati di tenuta.

02.01.03.A04 Delimitazione e scagliatura

Disgregazione in scaglie delle superfici.

02.01.03.A05 Deposito superficiale

Accumulo di materiale e di incrostazioni di diversa consistenza, spessore e aderenza diversa.

02.01.03.A06 Difetti di ancoraggio, di raccordo, di sovrapposizione, di assemblaggio

Difetti nella posa degli elementi costituenti il manto di copertura con conseguente errata sovrapposizione degli stessi e rischio di infiltrazioni di acqua piovana.

02.01.03.A07 Disgregazione

Disgregazione della massa con polverizzazione degli elementi.

GENERAL CONTRACTOR 	ALTA SORVEGLIANZA 				
PIANO DI MANUTENZIONE - INTERFERENZE IDRAULICHE ED OPERE IDRAULICHE	Progetto IN17	Lotto 10	Codifica Documento E IO RI RI0000 001	Rev. A	Foglio 78 di 134

02.01.03.A08 Dislocazione di elementi

Spostamento degli elementi costituenti il manto di copertura dalla posizione di origine.

02.01.03.A09 Distacco

Distacco degli elementi dai dispositivi di fissaggio e relativo scorrimento.

02.01.03.A10 Distacco dei risvolti

Fenomeni di distacco dei risvolti verticali perimetrali e dei sormonti delle guaine e relative infiltrazioni di acqua nelle parti sottostanti del manto.

02.01.03.A11 Efflorescenze

Formazione cristalline sulle superfici, di colore biancastro, di sali solubili.

02.01.03.A12 Errori di pendenza

Errore nel calcolo della pendenza (la determinazione in gradi, o in percentuale, rispetto al piano orizzontale di giacitura delle falde) rispetto alla morfologia del tetto, alla lunghezza di falda (per tetti a falda), alla scabrosità dei materiali, all'area geografica di riferimento. Insufficiente deflusso delle acque con conseguente ristagno delle stesse.

02.01.03.A13 Fessurazioni, microfessurazioni

Incrinature localizzate interessanti lo spessore degli elementi.

02.01.03.A14 Imbibizione

Assorbimento di acqua nella composizione porosa dei materiali.

02.01.03.A15 Incrinature

Incrinature, corrugamenti, lacerazioni e conseguenti rotture della membrana.

02.01.03.A16 Infragilimento e porosizzazione della membrana

Infragilimento della membrana con conseguente perdita di elasticità e rischio di rottura.

02.01.03.A17 Mancanza elementi

Assenza di elementi della copertura.

02.01.03.A18 Patina biologica

Strato sottile, morbido e omogeneo, aderente alla superficie e di evidente natura biologica, di colore variabile, per lo più verde. La patina biologica è costituita prevalentemente da microrganismi cui possono aderire polvere, terriccio.

02.01.03.A19 Penetrazione e ristagni d'acqua

Comparsa di macchie da umidità e/o gocciolamento localizzato in prossimità del soffitto e negli angoli per cause diverse quali: invecchiamento dello strato impermeabilizzante con rottura della guaina protettiva; rottura o spostamenti degli elementi di copertura; ostruzione delle linee di deflusso acque meteoriche.

02.01.03.A20 Presenza di abrasioni, bolle, rigonfiamenti, incisioni superficiali

Presenza di abrasioni, bolle, rigonfiamenti, incisioni superficiali a carico degli strati impermeabilizzanti per vetustà degli elementi o per evento esterno (alte temperature, grandine, urti, ecc.).

02.01.03.A21 Presenza di vegetazione

Presenza di vegetazione caratterizzata dalla formazione di licheni, muschi e piante in prossimità di superfici o giunti degradati.

02.01.03.A22 Rottura

Rottura degli elementi costituenti il manto di copertura.

02.01.03.A23 Scollamenti tra membrane, sfaldature

Scollamento delle membrane e sfaldature delle stesse con localizzazione di aree disconnesse dallo strato inferiore e relativo innalzamento rispetto al piano di posa originario. In genere per posa in opera errata o per vetustà degli elementi.

02.01.03.A24 Sollevamenti

Formazione di pieghe e microfessurazioni causate da sollevamenti e ondulazioni del manto.

02.01.03.A25 Basso grado di riciclabilità

Utilizzo nelle fasi manutentive di materiali, elementi e componenti con un basso grado di riciclabilità.

02.01.03.A26 Contenuto eccessivo di sostanze tossiche

Contenuto eccessivo di sostanze tossiche all'interno dei prodotti utilizzati nelle fasi manutentive.

CONTROLLI ESEGUIBILI DA PERSONALE SPECIALIZZATO

02.01.03.C01 Controllo del grado di riciclabilità (CAM)

GENERAL CONTRACTOR 	ALTA SORVEGLIANZA 				
PIANO DI MANUTENZIONE - INTERFERENZE IDRAULICHE ED OPERE IDRAULICHE	Progetto IN17	Lotto 10	Codifica Documento E IO RI RI0000 001	Rev. A	Foglio 79 di 134

Cadenza: quando occorre

Tipologia: Controllo

Controllare che nelle fasi manutentive vengano impiegati materiali,, elementi e componenti con un elevato grado di riciclabilità.

- Requisiti da verificare: 1) *Utilizzo di materiali, elementi e componenti ad elevato potenziale di riciclabilità.*
- Anomalie riscontrabili: 1) *Basso grado di riciclabilità.*
- Ditte specializzate: *Tecnici di livello superiore.*

02.01.03.C02 Controllo del contenuto di sostanze tossiche (CAM)

Cadenza: quando occorre

Tipologia: Controllo

Nelle fasi di manutenzione dell'opera interessata, utilizzare prodotti e materiali con minore contenuto di sostanze tossiche che favoriscano la diminuzione di impatti sull'ambiente e favorendo la riduzione delle risorse.

- Requisiti da verificare: 1) *Riduzione degli impatti negativi nelle operazioni di manutenzione.*
- Anomalie riscontrabili: 1) *Contenuto eccessivo di sostanze tossiche.*
- Ditte specializzate: *Tecnici di livello superiore.*

MANUTENZIONI ESEGUIBILI DA PERSONALE SPECIALIZZATO

02.01.03.I01 Rinnovo impermeabilizzazione

Cadenza: ogni 15 anni

Rinnovo del manto impermeabile posto in semiaderenza, anche localmente, mediante inserimento di strati di scorrimento a caldo. Rifacimento completo del manto mediante rimozione del vecchio manto se gravemente danneggiato.

- Ditte specializzate: *Impermeabilizzatore, Specializzati vari.*

Corpo d'Opera: 03

FINITURE CIVILI TOMBINI

Rappresentano l'insieme delle unità tecnologiche e di tutti gli elementi tecnici del sistema edilizio che hanno la funzione di dividere e di configurare gli spazi interni ed esterni dello stesso sistema edilizio.

UNITÀ TECNOLOGICHE:

- ° 03.01 Elementi protezione caduta nel canale

Unità Tecnologica: 03.01

Elementi protezione caduta nel canale

Si tratta di insiemi di elementi tecnici di delimitazione canale per prevenire eventuali cadute dall'alto, similitudine con righiere e protezioni balconi o loggiati.

In fase di progettazione vanno considerate tutte quelle operazioni indispensabili agli interventi di manutenzione (raggiungibilità, manutenibilità, ecc.). Controllare periodicamente l'integrità delle superfici dei rivestimenti attraverso valutazioni visive mirate a riscontrare anomalie evidenti. Interventi mirati al mantenimento dell'efficienza e/o alla sostituzione degli elementi di protezione e separazione quali: frontalini, ringhiere, balaustre, corrimano, sigillature, vernici protettive e saldature.

REQUISITI E PRESTAZIONI (UT)

03.01.R01 Protezione dalle cadute

Classe di Requisiti: Di stabilità

Classe di Esigenza: Sicurezza

Gli elementi costituenti i balconi, logge e passarelle devono assicurare le condizioni di sicurezza contro la caduta di cose e persone nel vuoto nel rispetto delle norme sulla sicurezza.

Prestazioni:

Gli elementi di protezione e di separazione come logge, balconi, passarelle, ecc. devono essere idonei ad assicurare le condizioni di sicurezza contro la caduta nel vuoto di cose e persone, nel rispetto delle norme sulla sicurezza degli utenti.

GENERAL CONTRACTOR 	ALTA SORVEGLIANZA 				
PIANO DI MANUTENZIONE - INTERFERENZE IDRAULICHE ED OPERE IDRAULICHE	Progetto IN17	Lotto 10	Codifica Documento E IO RI RI0000 001	Rev. A	Foglio 80 di 134

Livello minimo della prestazione:

In particolare gli elementi di protezione esterna prospicienti dislivelli superiori a 1 m devono avere altezza dal piano pedonabile non inferiore a 1 m onde evitare la caduta di cose e persone nel vuoto. Nel caso di parapetti con alla base un gradino che permetta l'appoggio del piede, l'altezza del parapetto al di sopra del gradino non deve essere inferiore a 90 cm. Per i parapetti o ringhiere realizzati con dei vuoti questi non devono permettere l'attraversabilità di una sfera del diametro di 10 cm e deve essere previsto un cordolo di almeno 10 cm di altezza.

Riferimenti normativi:

Legge 29.12.2000, n. 422; Decreto legislativo 18 aprile 2016, n. 50; D.Lgs. 9.4.2008, n. 81; D.P.R. 24.7.1996, n. 503; D.P.R. 24.7.1996, n. 503; D.P.R. 30.6.1995, n. 418; D.M. Lavori Pubblici e Pubblica Istruzione 18.12.1975; D.M. Interno 16.5.1987, n. 246; D.M. Lavori Pubblici 14.6.1989, n. 236; D.M. Interno 26.8.1992; D.M. Lavori Pubblici 30.11.1999, n. 557; UNI 7310; UNI 7744; UNI 8272-11; UNI 10803; UNI 10804; UNI 10810; UNI 10811; UNI 10812; UNI EN 353-1; UNI EN 12810-1/2; UNI EN 13872.

03.01.R02 Utilizzo di materiali, elementi e componenti ad elevato potenziale di riciclabilità

Classe di Requisiti: Utilizzo razionale delle risorse

Classe di Esigenza: Salvaguardia ambiente

Utilizzo di materiali, elementi e componenti con un elevato grado di riciclabilità

Prestazioni:

Nelle scelte progettuali di materiali, elementi e componenti si dovrà tener conto del loro grado di riciclabilità in funzione dell'ubicazione del cantiere, del loro ciclo di vita, degli elementi di recupero, ecc.

Livello minimo della prestazione:

Calcolare la percentuale di materiali da avviare ai processi di riciclaggio. Determinare la percentuale in termini di quantità (kg) o di superficie (mq) di materiale impiegato nell'elemento tecnico in relazione all'unità funzionale assunta.

Riferimenti normativi:

D.M. Ambiente 8.5.2003, n. 203; D.Lgs. 3.4.2006, n. 152; C.M. Ambiente 15.7.2005, n. 5205; Dir. 2008/98/CE; C.M. Ambiente 19.7.2005; UNI EN ISO 14020; UNI EN ISO 14021; UNI EN ISO 14024; UNI EN ISO 14025; UNI 11277; D.M. Ambiente 11.10.2017.

ELEMENTI MANUTENIBILI DELL'UNITÀ TECNOLOGICA:

° 03.01.01 Parapetti e ringhiere in metallo

Elemento Manutenibile: 03.01.01

Parapetti e ringhiere in metallo

Unità Tecnologica: 03.01

Elementi protezione caduta nel canale

Si tratta di elementi esterni di delimitazione di passerelle o similari, la cui funzione è quella di protezione dalle cadute verso spazi vuoti. I parapetti possono essere pieni o con vuoti. Sono generalmente costituiti da telai realizzati mediante elementi metallici pieni, aperti o scatolari saldati e conformati tra loro. Possono generalmente essere accoppiati ad altri materiali. In genere le ringhiere possono essere accoppiate alla soletta e/o altro elemento orizzontale mediante: semplice appoggio, ancoraggio alla muratura perimetrale, ancoraggio alla soletta (al bordo esterno, all'intradosso) o pilastri di ancoraggio.

REQUISITI E PRESTAZIONI (EM)

03.01.01.R01 Conformità ai parametri di sicurezza

Classe di Requisiti: Sicurezza d'uso

Classe di Esigenza: Sicurezza

I parapetti e le ringhiere dovranno essere realizzati in conformità alle norme di sicurezza e di abitabilità.

Prestazioni:

I parapetti e le ringhiere dovranno essere realizzati nel rispetto delle conformità geometriche di sicurezza in termini di invalicabilità, attraversabilità e scalabilità. La misurazione delle altezze delle ringhiere o dei parapetti va effettuata, perpendicolarmente, dal piano di calpestio del vano dal quale l'utente si affaccia, sino alla misura della quota superiore dell'elemento di protezione.

GENERAL CONTRACTOR 	ALTA SORVEGLIANZA 				
PIANO DI MANUTENZIONE - INTERFERENZE IDRAULICHE ED OPERE IDRAULICHE	Progetto IN17	Lotto 10	Codifica Documento E IO RI RI0000 001	Rev. A	Foglio 81 di 134

Livello minimo della prestazione:

Vanno rispettati i seguenti parametri:

- Sui parapetti e ringhiere va considerata come azione degli utenti una forza uniformemente distribuita di 1,5 kN/m per balconi di edifici privati e di 3 kN/m per balconi di edifici pubblici.
- I parapetti e le ringhiere di balconate, logge e passarelle dovranno avere una altezza non inferiore a 1,00 m (per balconi situati ad un'altezza dal suolo superiore ai 12 m, sarebbe opportuno predisporre i parapetti ad 1,10-1,20 m).
- Gli elementi di protezione di parapetti e ringhiere dovranno garantire una libera visuale verso l'esterno, di almeno 0,60 m a partire dal piano di calpestio garantendo, in particolare ai bambini, una interazione con l'ambiente circostante, prevenendone i tentativi di scalata motivati dalla curiosità.
- Gli elementi di protezione di parapetti e ringhiere dovranno avere conformazione geometrica con disegno a griglia verticale, sfavorendo eventuali tentativi di scalata.
- Gli elementi di protezione di parapetti e ringhiere dovranno essere realizzati in modo da non essere attraversabile da una sfera di diametro pari a 10 cm, sfavorendo eventuali tentativi di attraversamento.

Riferimenti normativi:

Legge 9.1.1989, n. 13; Legge 29.12.2000, n. 422; D.Lgs. 9.4.2008, n. 81; D.P.R. 24.7.1996, n. 503; D.P.R. 6.6.2001, n. 380; D.M. Lavori Pubblici 14.6.1989, n. 236; C.M. Lavori Pubblici 23.7.1960, n. 1820; UNI 10805; UNI 10807; UNI 10808; UNI 10809; UNI 11017.

ANOMALIE RISCONTRABILI

03.01.01.A01 Altezza inadeguata

Altezza inadeguata o insufficiente a garantire la invalicabilità degli stessi.

03.01.01.A02 Corrosione

Corrosione di parti metalliche per il decadimento dei materiali a causa della combinazione con sostanze presenti nell'ambiente (ossigeno, acqua, anidride carbonica, ecc.).

03.01.01.A03 Decolorazione

Alterazione cromatica della superficie.

03.01.01.A04 Deformazione

Variazione geometriche e delle sagome e dei profili costituenti gli elementi.

03.01.01.A05 Disposizione elementi inadeguata

Disposizione degli elementi di protezione a favore di azioni di scavalciamento.

03.01.01.A06 Mancanza di elementi

Mancanza di elementi di protezione che possono compromettere la sicurezza all'attraversabilità e/o alla sfondabilità.

03.01.01.A07 Rottura di elementi

Rottura di elementi di protezione che possono compromettere la sicurezza alla stabilità, all'attraversabilità e/o alla sfondabilità.

03.01.01.A08 Basso grado di riciclabilità

Utilizzo nelle fasi manutentive di materiali, elementi e componenti con un basso grado di riciclabilità.

CONTROLLI ESEGUIBILI DA PERSONALE SPECIALIZZATO

03.01.01.C01 Controllo generale

Cadenza: ogni 6 mesi

Tipologia: Verifica

Controllare lo stato superficiale degli elementi e l'assenza di eventuali anomalie (corrosione, mancanza, deformazione, ecc.). Verificare la stabilità nei punti di aggancio a parete o ad altri elementi. Verificare le altezze d'uso e di sicurezza.

- Requisiti da verificare: 1) *Protezione dalle cadute*; 2) *Conformità ai parametri di sicurezza*.
- Anomalie riscontrabili: 1) *Corrosione*; 2) *Altezza inadeguata*; 3) *Deformazione*; 4) *Disposizione elementi inadeguata*; 5) *Mancanza di elementi*.
- Ditte specializzate: *Specializzati vari*.

03.01.01.C02 Controllo del grado di riciclabilità (CAM)

Cadenza: quando occorre

Tipologia: Controllo

Controllare che nelle fasi manutentive vengano impiegati materiali, elementi e componenti con un elevato grado di riciclabilità.

- Requisiti da verificare: 1) *Utilizzo di materiali, elementi e componenti ad elevato potenziale di riciclabilità*.
- Anomalie riscontrabili: 1) *Basso grado di riciclabilità*.

GENERAL CONTRACTOR 	ALTA SORVEGLIANZA 				
PIANO DI MANUTENZIONE - INTERFERENZE IDRAULICHE ED OPERE IDRAULICHE	Progetto IN17	Lotto 10	Codifica Documento E IO RI RI0000 001	Rev. A	Foglio 82 di 134

- Ditte specializzate: *Tecnici di livello superiore.*

MANUTENZIONI ESEGUIBILI DA PERSONALE SPECIALIZZATO

03.01.01.I01 Sistemazione generale

Cadenza: quando occorre

Rifacimento degli strati di protezione con materiali idonei ai tipi di superfici previa rimozione di eventuale formazione di corrosione localizzata. Ripristino della stabilità nei punti di aggancio a parete o ad altri elementi. Ripristino delle altezze d'uso e di sicurezza. Sostituzione di eventuali parti mancanti o deformate.

- Ditte specializzate: *Specializzati vari.*

GENERAL CONTRACTOR 		ALTA SORVEGLIANZA 			
PIANO DI MANUTENZIONE - INTERFERENZE IDRAULICHE ED OPERE IDRAULICHE	Progetto IN17	Lotto 10	Codifica Documento E IO RI RI0000 001	Rev. A	Foglio 83 di 134

9.3 PROGRAMMA DI MANUTENZIONE - SOTTOPROGRAMMA DELLE PRESTAZIONI

Classe Requisiti:

Di stabilità

01 - STRUTTURE TOMBINI

01.01 - Opere di fondazioni superficiali

Codice	Elementi Manutenibili / Requisiti e Prestazioni / Controlli	Tipologia	Frequenza
01.01	Opere di fondazioni superficiali		
01.01.R05	Requisito: Resistenza meccanica <i>Le opere di fondazioni superficiali dovranno essere in grado di contrastare le eventuali manifestazioni di deformazioni e cedimenti rilevanti dovuti all'azione di determinate sollecitazioni (carichi, forze sismiche, ecc.).</i> <ul style="list-style-type: none"> • Livello minimo della prestazione: <i>Per i livelli minimi si rimanda alle prescrizioni di legge e di normative vigenti in materia.</i> • Riferimenti normativi: <i>Legge 5.11.1971, n. 1086; Legge 2.2.1974, n. 64; D.M. Infrastrutture e Trasporti 17.1.2018; UNI 8290-2; UNI EN 196-1; UNI EN 1356; UNI EN 12390-1; UNI EN 1992 1/2; UNI EN 1090-3; UNI 9503; UNI EN 1993; UNI EN 1999; UNI EN 1994; UNI EN 1994 1/2; UNI EN 1995; UNI EN 384; UNI EN 1504-8.</i> 		
01.01.01.C01	Controllo: Controllo struttura <i>Controllare l'integrità delle pareti e dei pilastri verificando l'assenza di eventuali lesioni e/o fessurazioni. Controllare eventuali smottamenti del terreno circostante alla struttura che possano essere indicatori di cedimenti strutturali. Effettuare verifiche e controlli approfonditi particolarmente in corrispondenza di manifestazioni a calamità naturali (sisma, nubifragi, ecc.).</i>	Controllo a vista	ogni 12 mesi

01.02 - Strutture in elevazione in c.a.

Codice	Elementi Manutenibili / Requisiti e Prestazioni / Controlli	Tipologia	Frequenza
01.02	Strutture in elevazione in c.a.		
01.02.R03	Requisito: Resistenza meccanica <i>Le strutture di elevazione dovranno essere in grado di contrastare le eventuali manifestazioni di deformazioni e cedimenti rilevanti dovuti all'azione di determinate sollecitazioni (carichi, forze sismiche, ecc.).</i> <ul style="list-style-type: none"> • Livello minimo della prestazione: <i>Per i livelli minimi si rimanda alle prescrizioni di legge e di normative vigenti in materia. In particolare al D.M. Infrastrutture e Trasporti 17.1.2018.</i> • Riferimenti normativi: <i>Legge 5.11.1971, n. 1086; Legge 2.2.1974, n. 64; D.M. Infrastrutture e Trasporti 17.1.2018; UNI 8290-2; UNI EN 196-1; UNI EN 1356; UNI EN 12390-1; UNI EN 1992 1/2; UNI EN 1090-3; UNI 9503; UNI EN 1504-8; UNI EN 1993; UNI EN 1999; UNI EN 1994; UNI EN 1994 1/2; UNI EN 1995; UNI EN 384; UNI/TR 11634.</i> 		
01.02.02.C02	Controllo: Controllo di deformazioni e/o spostamenti <i>Controllare eventuali deformazioni e/o spostamenti dell'elemento strutturale dovuti a cause esterne che ne alterano la normale configurazione.</i>	Controllo a vista	ogni 12 mesi
01.02.02.C01	Controllo: Controllo di eventuale quadro fessurativo <i>Attraverso un esame visivo del quadro fessurativo approfondire ed analizzare eventuali dissesti strutturali anche con l'ausilio di indagini strumentali in situ.</i>	Controllo a vista	ogni 12 mesi
01.02.01.C02	Controllo: Controllo di deformazioni e/o spostamenti	Controllo a vista	ogni 12 mesi

<p>GENERAL CONTRACTOR</p> 		<p>ALTA SORVEGLIANZA</p> 			
<p>PIANO DI MANUTENZIONE - INTERFERENZE IDRAULICHE ED OPERE IDRAULICHE</p>	<p>Progetto IN17</p>	<p>Lotto 10</p>	<p>Codifica Documento E IO RI RI0000 001</p>	<p>Rev. A</p>	<p>Foglio 84 di 134</p>

Codice	Elementi Manutenibili / Requisiti e Prestazioni / Controlli	Tipologia	Frequenza
01.02.01.C01	<p><i>Controllare eventuali deformazioni e/o spostamenti dell'elemento strutturale dovuti a cause esterne che ne alterano la normale configurazione.</i></p> <p>Controllo: Controllo di eventuale quadro fessurativo</p> <p><i>Attraverso un esame visivo del quadro fessurativo approfondire ed analizzare eventuali dissesti strutturali anche con l'ausilio di indagini strumentali in situ.</i></p>	Controllo a vista	ogni 12 mesi
01.02.R06	<p>Requisito: Resistenza al vento</p> <p><i>Le strutture di elevazione debbono resistere alle azioni e depressioni del vento tale da non compromettere la stabilità e la funzionalità degli elementi che le costituiscono.</i></p> <ul style="list-style-type: none"> • Livello minimo della prestazione: <i>I valori minimi variano in funzione del tipo di struttura in riferimento ai seguenti parametri dettati dal D.M. Infrastrutture e Trasporti 17.1.2018. Il vento, la cui direzione si considera generalmente orizzontale, esercita sulle costruzioni azioni che variano nel tempo provocando, in generale, effetti dinamici.</i> <p><i>Per le costruzioni usuali tali azioni sono convenzionalmente ricondotte alle azioni statiche equivalenti. Peraltro, per costruzioni di forma o tipologia inusuale, oppure di grande altezza o lunghezza, o di rilevante snellezza e leggerezza, o di notevole flessibilità e ridotte capacità dissipative, il vento può dare luogo ad effetti la cui valutazione richiede l'uso di metodologie di calcolo e sperimentali adeguate allo stato dell'arte e che tengano conto della dinamica del sistema.</i></p> <ul style="list-style-type: none"> • Riferimenti normativi: <i>D.M. Infrastrutture e Trasporti 17.1.2018; UNI 8290-2; CNR-DT 207/2008.</i> 		
01.02.R16	<p>Requisito: Resistenza meccanica</p> <p><i>Le strutture di elevazione dovranno essere in grado di contrastare le eventuali manifestazioni di deformazioni e cedimenti rilevanti dovuti all'azione di determinate sollecitazioni (carichi, forze sismiche, ecc.).</i></p> <ul style="list-style-type: none"> • Livello minimo della prestazione: <i>Per i livelli minimi si rimanda alle prescrizioni di legge e di normative vigenti in materia. In particolare al D.M. Infrastrutture e Trasporti 17.1.2018.</i> <ul style="list-style-type: none"> • Riferimenti normativi: <i>Legge 5.11.1971, n. 1086; Legge 2.2.1974, n. 64; D.M. Infrastrutture e Trasporti 17.1.2018; UNI 8290-2; UNI EN 196-1; UNI EN 1356; UNI EN 12390-1; UNI EN 1992 1/2; UNI EN 1090-3; UNI 9503; UNI EN 1504-8; UNI EN 1993; UNI EN 1999; UNI EN 1994; UNI EN 1994 1/2; UNI EN 1995; UNI EN 384; UNI/TR 11634.</i> 		
01.02.R19	<p>Requisito: Resistenza al vento</p> <p><i>Le strutture di elevazione debbono resistere alle azioni e depressioni del vento tale da non compromettere la stabilità e la funzionalità degli elementi che le costituiscono.</i></p> <ul style="list-style-type: none"> • Livello minimo della prestazione: <i>I valori minimi variano in funzione del tipo di struttura in riferimento ai seguenti parametri dettati dal D.M. Infrastrutture e Trasporti 17.1.2018. Il vento, la cui direzione si considera generalmente orizzontale, esercita sulle costruzioni azioni che variano nel tempo provocando, in generale, effetti dinamici.</i> <p><i>Per le costruzioni usuali tali azioni sono convenzionalmente ricondotte alle azioni statiche equivalenti. Peraltro, per costruzioni di forma o tipologia inusuale, oppure di grande altezza o lunghezza, o di rilevante snellezza e leggerezza, o di notevole flessibilità e ridotte capacità dissipative, il vento può dare luogo ad effetti la cui valutazione richiede l'uso di metodologie di calcolo e sperimentali adeguate allo stato dell'arte e che tengano conto della dinamica del sistema.</i></p> <ul style="list-style-type: none"> • Riferimenti normativi: <i>D.M. Infrastrutture e Trasporti 17.1.2018; UNI 8290-2; CNR-DT 207/2008.</i> 		

GENERAL CONTRACTOR 		ALTA SORVEGLIANZA 			
PIANO DI MANUTENZIONE - INTERFERENZE IDRAULICHE ED OPERE IDRAULICHE	Progetto IN17	Lotto 10	Codifica Documento E IO RI RI0000 001	Rev. A	Foglio 85 di 134

02 - FINITURE CIVILI TOMBINI

02.01 - Finiture estradosso scatola

Codice	Elementi Manutenibili / Requisiti e Prestazioni / Controlli	Tipologia	Frequenza
02.01	Finiture estradosso scatola		
02.01.R13	Requisito: Resistenza al vento <i>La copertura deve resistere alle azioni e depressioni del vento tale da non compromettere la stabilità e la funzionalità degli strati che la costituiscono.</i> <ul style="list-style-type: none"> • Livello minimo della prestazione: <i>I livelli minimi variano in funzione degli elementi impiegati per i quali si rinvia alla normativa vigente.</i> • Riferimenti normativi: <i>D.M. Infrastrutture e Trasporti 17.1.2018; UNI 8089; UNI 8178; UNI 8290-2; UNI 8627; UNI EN 1991; UNI 10372.</i> 		
02.01.01.C01	Controllo: Controllo dello stato <i>Controllare le condizioni della superficie del manto ponendo particolare attenzione alla presenza di eventuali ristagni di acqua e di vegetazione sopra la tenuta.</i>	Controllo a vista	ogni 6 mesi
02.01.R16	Requisito: Resistenza meccanica <i>La copertura deve garantire una resistenza meccanica rispetto alle condizioni di carico (carichi concentrati e distribuiti) di progetto in modo da garantire la stabilità e la stabilità degli strati costituenti. Inoltre vanno considerate le caratteristiche dello strato di supporto che dovranno essere adeguate alle sollecitazioni e alla resistenza degli elementi di tenuta.</i> <ul style="list-style-type: none"> • Livello minimo della prestazione: <i>Comunque, in relazione alla funzione strutturale, le caratteristiche delle coperture devono corrispondere a quelle prescritte dalle leggi e normative vigenti.</i> • Riferimenti normativi: <i>Legge 5.11.1971, n. 1086; Legge 2.2.1974, n. 64; D.M. Infrastrutture e Trasporti 17.1.2018; UNI 8290-2; UNI 8635-14; UNI EN 595; UNI 10372.</i> 		
02.01.02.C01	Controllo: Controllo dello stato <i>Controllare le condizioni della superficie del manto ponendo particolare attenzione alla presenza di eventuali ristagni di acqua e di vegetazione sopra la tenuta.</i>	Controllo a vista	ogni 6 mesi
02.01.01.C01	Controllo: Controllo dello stato <i>Controllare le condizioni della superficie del manto ponendo particolare attenzione alla presenza di eventuali ristagni di acqua e di vegetazione sopra la tenuta.</i>	Controllo a vista	ogni 6 mesi
02.01.R42	Requisito: Resistenza al vento <i>La copertura deve resistere alle azioni e depressioni del vento tale da non compromettere la stabilità e la funzionalità degli strati che la costituiscono.</i> <ul style="list-style-type: none"> • Livello minimo della prestazione: <i>I livelli minimi variano in funzione degli elementi impiegati per i quali si rinvia alla normativa vigente.</i> • Riferimenti normativi: <i>D.M. Infrastrutture e Trasporti 17.1.2018; UNI 8089; UNI 8178; UNI 8290-2; UNI 8627; UNI EN 1991; UNI 10372.</i> 		
02.01.R45	Requisito: Resistenza meccanica <i>La copertura deve garantire una resistenza meccanica rispetto alle condizioni di carico (carichi concentrati e distribuiti) di progetto in modo da garantire la stabilità e la stabilità degli strati costituenti. Inoltre vanno considerate le caratteristiche dello strato di supporto che dovranno essere adeguate alle sollecitazioni e alla resistenza degli elementi di tenuta.</i> <ul style="list-style-type: none"> • Livello minimo della prestazione: <i>Comunque, in relazione alla funzione strutturale, le caratteristiche delle coperture devono corrispondere a quelle prescritte dalle leggi e normative vigenti.</i> 		

GENERAL CONTRACTOR 	ALTA SORVEGLIANZA 				
PIANO DI MANUTENZIONE - INTERFERENZE IDRAULICHE ED OPERE IDRAULICHE	Progetto IN17	Lotto 10	Codifica Documento E IO RI RI0000 001	Rev. A	Foglio 86 di 134

Codice	Elementi Manutenibili / Requisiti e Prestazioni / Controlli	Tipologia	Frequenza
	<ul style="list-style-type: none"> Riferimenti normativi: Legge 5.11.1971, n. 1086; Legge 2.2.1974, n. 64; D.M. Infrastrutture e Trasporti 17.1.2018; UNI 8290-2; UNI 8635-14; UNI EN 595; UNI 10372. 		
02.01.03	Strato di tenuta con membrane bituminose Requisito: Resistenza meccanica per strato di tenuta con membrane bituminose <i>Gli strati di tenuta della copertura devono garantire una resistenza meccanica rispetto alle condizioni di carico (carichi concentrati e distribuiti) di progetto in modo da garantire la stabilità e la stabilità degli strati costituenti. Inoltre vanno considerate le caratteristiche e la densità dello strato di supporto che dovranno essere adeguate alle sollecitazioni e alla resistenza degli elementi di tenuta.</i> <ul style="list-style-type: none"> Livello minimo della prestazione: <i>In particolare per i prodotti costituenti lo strato di tenuta con membrane si fa riferimento alle specifiche previste dalle norme UNI.</i> Riferimenti normativi: UNI EN 13948; UNI 8629-6; UNI EN 495-5; UNI EN 1107-1/2; UNI EN 1108; UNI EN 1109; UNI EN 1110; UNI EN 12310-2; UNI EN 12311-1/2; UNI EN 12316-1/2; UNI EN 12317-2; UNI EN 12691; UNI EN 12730; UNI EN 13416; UNI EN 13707. 		
02.01.03.R06			

03 - FINITURE CIVILI TOMBINI

03.01 - Elementi protezione caduta nel canale

Codice	Elementi Manutenibili / Requisiti e Prestazioni / Controlli	Tipologia	Frequenza
03.01	Elementi protezione caduta nel canale		
03.01.R01	Requisito: Protezione dalle cadute <i>Gli elementi costituenti i balconi, logge e passarelle devono assicurare le condizioni di sicurezza contro la caduta di cose e persone nel vuoto nel rispetto delle norme sulla sicurezza.</i> <ul style="list-style-type: none"> Livello minimo della prestazione: <i>In particolare gli elementi di protezione esterna prospicienti dislivelli superiori a 1 m devono avere altezza dal piano pedonabile non inferiore a 1 m onde evitare la caduta di cose e persone nel vuoto. Nel caso di parapetti con alla base un gradino che permetta l'appoggio del piede, l'altezza del parapetto al di sopra del gradino non deve essere inferiore a 90 cm. Per i parapetti o ringhiere realizzati con dei vuoti questi non devono permettere l'attraversabilità di una sfera del diametro di 10 cm e deve essere previsto un cordolo di almeno 10 cm di altezza.</i> Riferimenti normativi: Legge 29.12.2000, n. 422; Decreto legislativo 18 aprile 2016, n. 50; D.Lgs. 9.4.2008, n. 81; D.P.R. 24.7.1996, n. 503; D.P.R. 24.7.1996, n. 503; D.P.R. 30.6.1995, n. 418; D.M. Lavori Pubblici e Pubblica Istruzione 18.12.1975; D.M. Interno 16.5.1987, n. 246; D.M. Lavori Pubblici 14.6.1989, n. 236; D.M. Interno 26.8.1992; D.M. Lavori Pubblici 30.11.1999, n. 557; UNI 7310; UNI 7744; UNI 8272-11; UNI 10803; UNI 10804; UNI 10810; UNI 10811; UNI 10812; UNI EN 353-1; UNI EN 12810-1/2; UNI EN 13872. 		
03.01.01.C01	Controllo: Controllo generale <i>Controllare lo stato superficiale degli elementi e l'assenza di eventuali anomalie (corrosione, mancanza, deformazione, ecc.). Verificare la stabilità nei punti di aggancio a parete o ad altri elementi. Verificare le altezze d'uso e di sicurezza.</i>	Verifica	ogni 6 mesi

Classe Requisiti:

Durabilità tecnologica

01 - STRUTTURE TOMBINI

<p>GENERAL CONTRACTOR</p> 	<p>ALTA SORVEGLIANZA</p> 				
<p>PIANO DI MANUTENZIONE - INTERFERENZE IDRAULICHE ED OPERE IDRAULICHE</p>	<p>Progetto IN17</p>	<p>Lotto 10</p>	<p>Codifica Documento E IO RI RI0000 001</p>	<p>Rev. A</p>	<p>Foglio 87 di 134</p>

01.02 - Strutture in elevazione in c.a.

Codice	Elementi Manutenibili / Requisiti e Prestazioni / Controlli	Tipologia	Frequenza
<p>01.02</p> <p>01.02.R07</p>	<p>Strutture in elevazione in c.a.</p> <p>Requisito: Durata della vita nominale (periodo di riferimento per l'azione sismica)</p> <p><i>La vita nominale di un'opera strutturale VN è intesa come il numero di anni nel quale la struttura, purché soggetta alla manutenzione ordinaria, deve potere essere usata per lo scopo al quale è destinata.</i></p> <ul style="list-style-type: none"> • Livello minimo della prestazione: <i>La vita nominale delle opere varia in funzione delle classi d'uso definite di seguito. In particolare la tabella mostra i valori di Vr corrispondenti ai valori di Vn che individuano le frontiere tra i tre tipi di costruzione considerati (tipo 1, tipo 2, tipo 3); valori di Vn intermedi tra detti valori di frontiera (e dunque valori di Vr intermedi tra quelli mostrati in tabella) sono consentiti ed i corrispondenti valori dei parametri ag, Fo e Tc necessari a definire l'azione sismica sono ricavati utilizzando le formule d'interpolazione fornite nell'Allegato A alle NTC. Gli intervalli di valori attribuiti a Vr al variare di Vn e Classe d'uso sono:</i> <p>- Classe d'uso = I e Vn ≤ 10 allora Vr = 35;- Classe d'uso = I e Vn >= 50 allora Vr >= 35;- Classe d'uso = I e Vn >= 100 allora Vr >= 70;- Classe d'uso = II e Vn ≤ 10 allora Vr = 35;- Classe d'uso = II e Vn >= 50 allora Vr >= 50;- Classe d'uso = II e Vn >= 100 allora Vr >= 100;- Classe d'uso = III e Vn ≤ 10 allora Vr = 35;- Classe d'uso = III e Vn >= 50 allora Vr >= 75;- Classe d'uso = III e Vn >= 100 allora Vr >= 150;- Classe d'uso = IV e Vn ≤ 10 allora Vr = 35;- Classe d'uso = IV e Vn >= 50 allora Vr >= 100;- Classe d'uso = IV e Vn >= 100 allora Vr >= 200.dove per classe d'uso si intende:- Classe I: Costruzioni con presenza solo occasionale di persone, edifici agricoli;- Classe II: Costruzioni il cui uso preveda normali affollamenti, senza contenuti pericolosi per - l'ambiente e senza funzioni pubbliche e sociali essenziali. Industrie con attività non pericolose per l'ambiente. Ponti, opere infrastrutturali, reti viarie non ricadenti in Classe d'uso III o in Classe d'uso IV, reti ferroviarie la cui interruzione non provochi situazioni di emergenza. Dighe il cui collasso non provochi conseguenze rilevanti;- Classe III: Costruzioni il cui uso preveda affollamenti significativi. Industrie con attività pericolose per l'ambiente. Reti viarie extraurbane non ricadenti in Classe d'uso IV. Ponti e reti ferroviarie la cui interruzione provochi situazioni di emergenza. Dighe rilevanti per le conseguenze di un loro eventuale collasso;- Classe IV: Costruzioni con funzioni pubbliche o strategiche importanti, anche con riferimento alla gestione della protezione civile in caso di calamità. Industrie con attività particolarmente pericolose per l'ambiente. Reti viarie di tipo A o B, di cui al D.M. 5 novembre 2001, n. 6792, "Norme funzionali e geometriche per la costruzione delle strade", e di tipo C quando appartenenti ad itinerari di collegamento tra capoluoghi di provincia non altresì serviti da strade di tipo A o B. Ponti e reti ferroviarie di importanza critica per il mantenimento delle vie di comunicazione, particolarmente dopo un evento sismico. Dighe connesse al funzionamento di acquedotti e a impianti di produzione di energia elettrica. • Riferimenti normativi: D.M. Infrastrutture e Trasporti 17.1.2018; Direttiva del Presidente del Consiglio dei Ministri 12.10.2007; UNI/TR 11634. </p>		
<p>01.02.R20</p>	<p>Requisito: Durata della vita nominale (periodo di riferimento per l'azione sismica)</p> <p><i>La vita nominale di un'opera strutturale VN è intesa come il numero di anni nel quale la struttura, purché soggetta alla manutenzione ordinaria, deve potere essere usata per lo scopo al quale è destinata.</i></p> <ul style="list-style-type: none"> • Livello minimo della prestazione: <i>La vita nominale delle opere varia in funzione delle classi d'uso definite di seguito. In</i> 		

GENERAL CONTRACTOR 	ALTA SORVEGLIANZA 				
PIANO DI MANUTENZIONE - INTERFERENZE IDRAULICHE ED OPERE IDRAULICHE	Progetto IN17	Lotto 10	Codifica Documento E IO RI RI0000 001	Rev. A	Foglio 88 di 134

Codice	Elementi Manutenibili / Requisiti e Prestazioni / Controlli	Tipologia	Frequenza
	<p><i>particolare la tabella mostra i valori di Vr corrispondenti ai valori di Vn che individuano le frontiere tra i tre tipi di costruzione considerati (tipo 1, tipo 2, tipo 3); valori di Vn intermedi tra detti valori di frontiera (e dunque valori di Vr intermedi tra quelli mostrati in tabella) sono consentiti ed i corrispondenti valori dei parametri ag, Fo e Tc necessari a definire l'azione sismica sono ricavati utilizzando le formule d'interpolazione fornite nell'Allegato A alle NTC. Gli intervalli di valori attribuiti a Vr al variare di Vn e Classe d'uso sono:</i></p> <p><i>- Classe d'uso = I e Vn <= 10 allora Vr = 35;- Classe d'uso = I e Vn >= 50 allora Vr >= 35;- Classe d'uso = I e Vn >= 100 allora Vr >= 70;- Classe d'uso = II e Vn <= 10 allora Vr = 35;- Classe d'uso = II e Vn >= 50 allora Vr >= 50;- Classe d'uso = II e Vn >= 100 allora Vr >= 100;- Classe d'uso = III e Vn <= 10 allora Vr = 35;- Classe d'uso = III e Vn >= 50 allora Vr >= 75;- Classe d'uso = III e Vn >= 100 allora Vr >= 150;- Classe d'uso = IV e Vn <= 10 allora Vr = 35;- Classe d'uso = IV e Vn >= 50 allora Vr >= 100;- Classe d'uso = IV e Vn >= 100 allora Vr >= 200.dove per classe d'uso si intende:- Classe I: Costruzioni con presenza solo occasionale di persone, edifici agricoli;- Classe II: Costruzioni il cui uso preveda normali affollamenti, senza contenuti pericolosi per l'ambiente e senza funzioni pubbliche e sociali essenziali. Industrie con attività non pericolose per l'ambiente. Ponti, opere infrastrutturali, reti viarie non ricadenti in Classe d'uso III o in Classe d'uso IV, reti ferroviarie la cui interruzione non provochi situazioni di emergenza. Dighe il cui collasso non provochi conseguenze rilevanti;- Classe III: Costruzioni il cui uso preveda affollamenti significativi. Industrie con attività pericolose per l'ambiente. Reti viarie extraurbane non ricadenti in Classe d'uso IV. Ponti e reti ferroviarie la cui interruzione provochi situazioni di emergenza. Dighe rilevanti per le conseguenze di un loro eventuale collasso;- Classe IV: Costruzioni con funzioni pubbliche o strategiche importanti, anche con riferimento alla gestione della protezione civile in caso di calamità. Industrie con attività particolarmente pericolose per l'ambiente. Reti viarie di tipo A o B, di cui al D.M. 5 novembre 2001, n. 6792, "Norme funzionali e geometriche per la costruzione delle strade", e di tipo C quando appartenenti ad itinerari di collegamento tra capoluoghi di provincia non altresì serviti da strade di tipo A o B. Ponti e reti ferroviarie di importanza critica per il mantenimento delle vie di comunicazione, particolarmente dopo un evento sismico. Dighe connesse al funzionamento di acquedotti e a impianti di produzione di energia elettrica.</i></p> <p><i>• Riferimenti normativi: D.M. Infrastrutture e Trasporti 17.1.2018; Direttiva del Presidente del Consiglio dei Ministri 12.10.2007; UNI/TR 11634.</i></p>		

Classe Requisiti:

Protezione dagli agenti chimici ed organici

01 - STRUTTURE TOMBINI

01.01 - Opere di fondazioni superficiali

Codice	Elementi Manutenibili / Requisiti e Prestazioni / Controlli	Tipologia	Frequenza
01.01 01.01.R02	<p>Opere di fondazioni superficiali</p> <p>Requisito: Resistenza agli agenti aggressivi</p> <p><i>Le opere di fondazioni superficiali non debbono subire dissoluzioni o disgregazioni e mutamenti di aspetto a causa dell'azione di agenti aggressivi chimici.</i></p> <p><i>• Livello minimo della prestazione: Nelle opere e manufatti in calcestruzzo, il D.M. Infrastrutture e Trasporti 17.1.2018 prevede che gli spessori minimi del copriferro variano in funzione delle tipologie costruttive, la normativa dispone che " L'armatura</i></p>		

GENERAL CONTRACTOR 	ALTA SORVEGLIANZA 				
PIANO DI MANUTENZIONE - INTERFERENZE IDRAULICHE ED OPERE IDRAULICHE	Progetto IN17	Lotto 10	Codifica Documento E IO RI RI0000 001	Rev. A	Foglio 89 di 134

Codice	Elementi Manutenibili / Requisiti e Prestazioni / Controlli	Tipologia	Frequenza
	<p><i>resistente deve essere protetta da un adeguato ricoprimento di calcestruzzo".</i></p> <ul style="list-style-type: none"> Riferimenti normativi: D.Lgs. 9.4.2008, n. 81; D.M. Infrastrutture e Trasporti 17.1.2018; UNI 7699; UNI 8290-2; UNI 9944; UNI 10322. 		
01.01.R03	<p>Requisito: Resistenza agli attacchi biologici</p> <p><i>Le opere di fondazioni superficiali a seguito della presenza di organismi viventi (animali, vegetali, microrganismi) non dovranno subire riduzioni di prestazioni.</i></p> <ul style="list-style-type: none"> Livello minimo della prestazione: <i>I valori minimi di resistenza agli attacchi biologici variano in funzione dei materiali, dei prodotti utilizzati, delle classi di rischio, delle situazioni generali di servizio, dell'esposizione a umidificazione e del tipo di agente biologico. Distribuzione degli agenti biologici per classi di rischio (UNI EN 335-1):</i> <p><i>Classe di rischio 1- Situazione generale di servizio: non a contatto con terreno, al coperto (secco);- Descrizione dell'esposizione a umidificazione in servizio: nessuna;- Distribuzione degli agenti biologici: insetti = U, termiti = LeggeClasse di rischio 2- Situazione generale di servizio: non a contatto con terreno, al coperto (rischio di umidificazione);- Descrizione dell'esposizione a umidificazione in servizio: occasionale;- Distribuzione degli agenti biologici: funghi = U; (*)insetti = U; termiti = LeggeClasse di rischio 3- Situazione generale di servizio: non a contatto con terreno, non al coperto;- Descrizione dell'esposizione a umidificazione in servizio: frequente;- Distribuzione degli agenti biologici: funghi = U; (*)insetti = U; termiti = LeggeClasse di rischio 4;- Situazione generale di servizio: a contatto con terreno o acqua dolce;- Descrizione dell'esposizione a umidificazione in servizio: permanente;- Distribuzione degli agenti biologici: funghi = U; (*)insetti = U; termiti = LeggeClasse di rischio 5;- Situazione generale di servizio: in acqua salata;- Descrizione dell'esposizione a umidificazione in servizio: permanente;- Distribuzione degli agenti biologici: funghi = U; (*)insetti = U; termiti = L; organismi marini = U.U = universalmente presente in EuropaL = localmente presente in Europa(*) il rischio di attacco può essere non significativo a seconda delle particolari situazioni di servizio.</i></p> <ul style="list-style-type: none"> Riferimenti normativi: UNI 8290-2; UNI 8662-1/2/3; UNI 8789; UNI 8795; UNI 8859; UNI 8940; UNI 8976; UNI 9090; UNI 9092-1; UNI EN 335-1/2; UNI CEN/TS 1099. 		
01.01.R04	<p>Requisito: Resistenza al gelo</p> <p><i>Le opere di fondazioni superficiali non dovranno subire disgregazioni e variazioni dimensionali e di aspetto in conseguenza della formazione di ghiaccio.</i></p> <ul style="list-style-type: none"> Livello minimo della prestazione: <i>I valori minimi variano in funzione del materiale impiegato. La resistenza al gelo viene determinata secondo prove di laboratorio su provini di calcestruzzo (provenienti da getti effettuati in cantiere, confezionato in laboratorio o ricavato da calcestruzzo già indurito) sottoposti a cicli alternati di gelo (in aria raffreddata) e disgelo (in acqua termostattizzata). Le misurazioni della variazione del modulo elastico, della massa e della lunghezza ne determinano la resistenza al gelo.</i> <ul style="list-style-type: none"> Riferimenti normativi: UNI 7087; UNI 8290-2; UNI 8520-1; UNI 11417-1/2; UNI EN 206-1; UNI EN 771-1; UNI EN 934-1; UNI EN 12350-7; UNI EN 1328; UNI EN 12670; UNI EN 13055-1; ISO/DIS 4846. 		

01.02 - Strutture in elevazione in c.a.

Codice	Elementi Manutenibili / Requisiti e Prestazioni / Controlli	Tipologia	Frequenza
01.02	Strutture in elevazione in c.a.		
01.02.R01	Requisito: Resistenza agli agenti aggressivi		

GENERAL CONTRACTOR 	ALTA SORVEGLIANZA 				
PIANO DI MANUTENZIONE - INTERFERENZE IDRAULICHE ED OPERE IDRAULICHE	Progetto IN17	Lotto 10	Codifica Documento E IO RI RI0000 001	Rev. A	Foglio 90 di 134

Codice	Elementi Manutenibili / Requisiti e Prestazioni / Controlli	Tipologia	Frequenza
	<p><i>Le strutture di elevazione non debbono subire dissoluzioni o disgregazioni e mutamenti di aspetto a causa dell'azione di agenti aggressivi chimici.</i></p> <ul style="list-style-type: none"> • Livello minimo della prestazione: <i>Nelle opere e manufatti in calcestruzzo, il D.M. Infrastrutture e Trasporti 17.1.2018 prevede che gli spessori minimi del copriferro variano in funzione delle tipologie costruttive, in particolare la normativa dispone che "L'armatura resistente deve essere protetta da un adeguato ricoprimento di calcestruzzo".</i> • Riferimenti normativi: <i>D.Lgs. 9.4.2008, n. 81; D.M. Infrastrutture e Trasporti 17.1.2018; UNI 7699; UNI 8290-2; UNI 9944; UNI 10322.</i> 		
01.02.R05	<p>Requisito: Resistenza al gelo</p> <p><i>Le strutture di elevazione non dovranno subire disgregazioni e variazioni dimensionali e di aspetto in conseguenza della formazione di ghiaccio.</i></p> <ul style="list-style-type: none"> • Livello minimo della prestazione: <i>I valori minimi variano in funzione del materiale impiegato. La resistenza al gelo viene determinata secondo prove di laboratorio su provini di calcestruzzo (provenienti da getti effettuati in cantiere, confezionato in laboratorio o ricavato da calcestruzzo già indurito) sottoposti a cicli alternati di gelo (in aria raffreddata) e disgelo (in acqua termostattizzata). Le misurazioni della variazione del modulo elastico, della massa e della lunghezza ne determinano la resistenza al gelo.</i> • Riferimenti normativi: <i>UNI 7087; UNI 8290-2; UNI 8520-1; UNI 11417-1/2; UNI EN 206-1; UNI EN 771-1; UNI EN 934-1; UNI EN 12350-7; UNI EN 1328; UNI EN 12670; UNI EN 13055-1; ISO/DIS 4846.</i> 		
01.02.R14	<p>Requisito: Resistenza agli agenti aggressivi</p> <p><i>Le strutture di elevazione non debbono subire dissoluzioni o disgregazioni e mutamenti di aspetto a causa dell'azione di agenti aggressivi chimici.</i></p> <ul style="list-style-type: none"> • Livello minimo della prestazione: <i>Nelle opere e manufatti in calcestruzzo, il D.M. Infrastrutture e Trasporti 17.1.2018 prevede che gli spessori minimi del copriferro variano in funzione delle tipologie costruttive, in particolare la normativa dispone che "L'armatura resistente deve essere protetta da un adeguato ricoprimento di calcestruzzo".</i> • Riferimenti normativi: <i>D.Lgs. 9.4.2008, n. 81; D.M. Infrastrutture e Trasporti 17.1.2018; UNI 7699; UNI 8290-2; UNI 9944; UNI 10322.</i> 		
01.02.R18	<p>Requisito: Resistenza al gelo</p> <p><i>Le strutture di elevazione non dovranno subire disgregazioni e variazioni dimensionali e di aspetto in conseguenza della formazione di ghiaccio.</i></p> <ul style="list-style-type: none"> • Livello minimo della prestazione: <i>I valori minimi variano in funzione del materiale impiegato. La resistenza al gelo viene determinata secondo prove di laboratorio su provini di calcestruzzo (provenienti da getti effettuati in cantiere, confezionato in laboratorio o ricavato da calcestruzzo già indurito) sottoposti a cicli alternati di gelo (in aria raffreddata) e disgelo (in acqua termostattizzata). Le misurazioni della variazione del modulo elastico, della massa e della lunghezza ne determinano la resistenza al gelo.</i> • Riferimenti normativi: <i>UNI 7087; UNI 8290-2; UNI 8520-1; UNI 11417-1/2; UNI EN 206-1; UNI EN 771-1; UNI EN 934-1; UNI EN 12350-7; UNI EN 1328; UNI EN 12670; UNI EN 13055-1; ISO/DIS 4846.</i> 		

02 - FINITURE CIVILI TOMBINI
02.01 - Finiture estradosso scatola

GENERAL CONTRACTOR 		ALTA SORVEGLIANZA 			
PIANO DI MANUTENZIONE - INTERFERENZE IDRAULICHE ED OPERE IDRAULICHE	Progetto IN17	Lotto 10	Codifica Documento E IO RI RI0000 001	Rev. A	Foglio 91 di 134

Codice	Elementi Manutenibili / Requisiti e Prestazioni / Controlli	Tipologia	Frequenza
02.01	Finiture estradosso scatola		
02.01.R09	Requisito: Resistenza agli agenti aggressivi <i>La copertura non deve subire dissoluzioni o disgregazioni e mutamenti di aspetto a causa dell'azione di agenti aggressivi chimici.</i> <ul style="list-style-type: none"> • Livello minimo della prestazione: <i>Per le coperture rifinite esternamente in materiale metallico, è necessario adottare una protezione con sistemi di verniciatura resistenti alla corrosione in nebbia salina per almeno 1000 ore nel caso ne sia previsto l'impiego in atmosfere aggressive (urbane, marine, inquinate, ecc.), e di almeno 500 ore, nel caso ne sia previsto l'impiego in altre atmosfere.</i> • Riferimenti normativi: <i>D.Lgs. 9.4.2008, n. 81; UNI ISO 1431-1; UNI 8089; UNI 8178; UNI EN 1844; UNI 8290-2; UNI 8627; UNI EN ISO 8744; UNI 8754; UNI EN ISO 6270-1; UNI 9307-1; UNI 9308-1.</i> 		
02.01.02.C01	Controllo: Controllo dello stato <i>Controllare le condizioni della superficie del manto ponendo particolare attenzione alla presenza di eventuali ristagni di acqua e di vegetazione sopra la tenuta.</i>	Controllo a vista	ogni 6 mesi
02.01.R10	Requisito: Resistenza agli attacchi biologici <i>La copertura a seguito della presenza di organismi viventi (animali, vegetali, microrganismi) non dovrà subire riduzioni di prestazioni.</i> <ul style="list-style-type: none"> • Livello minimo della prestazione: <i>I livelli minimi variano in funzione dei diversi prodotti per i quali si fa riferimento alle specifiche previste dalle norme UNI.</i> • Riferimenti normativi: <i>UNI 8089; UNI 8178; UNI 8627; UNI EN 335-1/2; UNI CEN/TS 1099.</i> 		
02.01.02.C01	Controllo: Controllo dello stato <i>Controllare le condizioni della superficie del manto ponendo particolare attenzione alla presenza di eventuali ristagni di acqua e di vegetazione sopra la tenuta.</i>	Controllo a vista	ogni 6 mesi
02.01.R12	Requisito: Resistenza al gelo <i>La copertura non dovrà subire disgregazioni e variazioni dimensionali e di aspetto in conseguenza della formazione di ghiaccio.</i> <ul style="list-style-type: none"> • Livello minimo della prestazione: <i>I livelli minimi possono essere definiti, per i vari tipi di materiali, facendo riferimento a quanto previsto dalla normativa UNI.</i> • Riferimenti normativi: <i>UNI 8089; UNI 8178; UNI 8290-2; UNI 8627; UNI 8754; UNI EN ISO 10545-12.</i> 		
02.01.R14	Requisito: Resistenza all'acqua <i>I materiali costituenti la copertura, a contatto con l'acqua, dovranno mantenere inalterate le proprie caratteristiche chimico-fisiche.</i> <ul style="list-style-type: none"> • Livello minimo della prestazione: <i>Tutti gli elementi di tenuta delle coperture continue o discontinue in seguito all'azione dell'acqua meteorica, devono osservare le specifiche di imbibizione rispetto al tipo di prodotto secondo le norme vigenti.</i> • Riferimenti normativi: <i>UNI 8089; UNI 8178; UNI 8290-2; UNI 8625-1; UNI 8627; UNI 8754; UNI 9307-1; UNI 9308-1; UNI EN 539-1; UNI EN 1847; UNI EN 14411; UNI EN ISO 175.</i> 		
02.01.01.C01	Controllo: Controllo dello stato <i>Controllare le condizioni della superficie del manto ponendo particolare attenzione alla presenza di eventuali ristagni di acqua e di vegetazione sopra la tenuta.</i>	Controllo a vista	ogni 6 mesi
02.01.03.C01	Controllo: Controllo impermeabilizzazione	Controllo a vista	ogni 12 mesi

<p>GENERAL CONTRACTOR</p> 		<p>ALTA SORVEGLIANZA</p> 			
<p>PIANO DI MANUTENZIONE - INTERFERENZE IDRAULICHE ED OPERE IDRAULICHE</p>	<p>Progetto IN17</p>	<p>Lotto 10</p>	<p>Codifica Documento E IO RI RI0000 001</p>	<p>Rev. A</p>	<p>Foglio 92 di 134</p>

Codice	Elementi Manutenibili / Requisiti e Prestazioni / Controlli	Tipologia	Frequenza
	<p>Controllare la tenuta della guaina, ove ispezionabile, in corrispondenza di lucernari, botole, pluviali, in genere, e nei punti di discontinuità della guaina. Controllare l'assenza di anomalie (fessurazioni, bolle, scorrimenti, distacchi, ecc.) Controllo delle giunzioni, dei risvolti, di eventuali scollamenti di giunti e fissaggi. Controllare l'assenza di depositi e ristagni d'acqua.</p>		
02.01.R15	<p>Requisito: Resistenza all'irraggiamento solare</p> <p>La copertura non dovrà subire variazioni di aspetto e caratteristiche chimico-fisiche a causa dell'esposizione all'energia raggiante.</p> <ul style="list-style-type: none"> • Livello minimo della prestazione: In particolare gli elementi di tenuta delle coperture continue o discontinue, le membrane per l'impermeabilizzazione, ecc., non devono deteriorarsi se esposti all'azione di radiazioni U.V. e I.R., se non nei limiti ammessi dalle norme UNI relative ai vari tipi di prodotto. • Riferimenti normativi: UNI 8089; UNI 8178; UNI EN 1108; UNI 8272-1; UNI 8290-2; UNI 8627; UNI 8941-1/2/3; UNI 9307-1; UNI 9308-1; UNI EN ISO 877; UNI ISO 4582; UNI ISO 2135. 		
02.01.R18	<p>Requisito: Stabilità chimico reattiva</p> <p>I materiali costituenti la copertura dovranno mantenere inalterate nel tempo le proprie caratteristiche chimico-fisiche.</p> <ul style="list-style-type: none"> • Livello minimo della prestazione: I livelli minimi variano in funzione dei materiali impiegati e della loro compatibilità chimico-fisica stabilita dalle norme vigenti. • Riferimenti normativi: UNI 8089; UNI 8178; UNI 8290-2; UNI 8627; UNI 8754. 		
02.01.R38	<p>Requisito: Resistenza agli agenti aggressivi</p> <p>La copertura non deve subire dissoluzioni o disgregazioni e mutamenti di aspetto a causa dell'azione di agenti aggressivi chimici.</p> <ul style="list-style-type: none"> • Livello minimo della prestazione: Per le coperture rifinite esternamente in materiale metallico, è necessario adottare una protezione con sistemi di verniciatura resistenti alla corrosione in nebbia salina per almeno 1000 ore nel caso ne sia previsto l'impiego in atmosfere aggressive (urbane, marine, inquinate, ecc.), e di almeno 500 ore, nel caso ne sia previsto l'impiego in altre atmosfere. • Riferimenti normativi: D.Lgs. 9.4.2008, n. 81; UNI ISO 1431-1; UNI 8089; UNI 8178; UNI EN 1844; UNI 8290-2; UNI 8627; UNI EN ISO 8744; UNI 8754; UNI EN ISO 6270-1; UNI 9307-1; UNI 9308-1. 		
02.01.R39	<p>Requisito: Resistenza agli attacchi biologici</p> <p>La copertura a seguito della presenza di organismi viventi (animali, vegetali, microrganismi) non dovrà subire riduzioni di prestazioni.</p> <ul style="list-style-type: none"> • Livello minimo della prestazione: I livelli minimi variano in funzione dei diversi prodotti per i quali si fa riferimento alle specifiche previste dalle norme UNI. • Riferimenti normativi: UNI 8089; UNI 8178; UNI 8627; UNI EN 335-1/2; UNI CEN/TS 1099. 		
02.01.R41	<p>Requisito: Resistenza al gelo</p> <p>La copertura non dovrà subire disgregazioni e variazioni dimensionali e di aspetto in conseguenza della formazione di ghiaccio.</p> <ul style="list-style-type: none"> • Livello minimo della prestazione: I livelli minimi possono essere definiti, per i vari tipi di materiali, facendo riferimento a quanto previsto dalla normativa UNI. • Riferimenti normativi: UNI 8089; UNI 8178; UNI 8290-2; UNI 8627; UNI 8754; UNI EN ISO 10545-12. 		
02.01.R43	<p>Requisito: Resistenza all'acqua</p>		

<p>GENERAL CONTRACTOR</p> 	<p>ALTA SORVEGLIANZA</p> 				
<p>PIANO DI MANUTENZIONE - INTERFERENZE IDRAULICHE ED OPERE IDRAULICHE</p>	<p>Progetto IN17</p>	<p>Lotto 10</p>	<p>Codifica Documento E IO RI RI0000 001</p>	<p>Rev. A</p>	<p>Foglio 93 di 134</p>

Codice	Elementi Manutenibili / Requisiti e Prestazioni / Controlli	Tipologia	Frequenza
	<p><i>I materiali costituenti la copertura, a contatto con l'acqua, dovranno mantenere inalterate le proprie caratteristiche chimico-fisiche.</i></p> <ul style="list-style-type: none"> • Livello minimo della prestazione: <i>Tutti gli elementi di tenuta delle coperture continue o discontinue in seguito all'azione dell'acqua meteorica, devono osservare le specifiche di imbibizione rispetto al tipo di prodotto secondo le norme vigenti.</i> • Riferimenti normativi: <i>UNI 8089; UNI 8178; UNI 8290-2; UNI 8625-1; UNI 8627; UNI 8754; UNI 9307-1; UNI 9308-1; UNI EN 539-1; UNI EN 1847; UNI EN 14411; UNI EN ISO 175.</i> 		
02.01.R44	<p>Requisito: Resistenza all'irraggiamento solare</p> <p><i>La copertura non dovrà subire variazioni di aspetto e caratteristiche chimico-fisiche a causa dell'esposizione all'energia raggianti.</i></p> <ul style="list-style-type: none"> • Livello minimo della prestazione: <i>In particolare gli elementi di tenuta delle coperture continue o discontinue, le membrane per l'impermeabilizzazione, ecc., non devono deteriorarsi se esposti all'azione di radiazioni U.V. e I.R., se non nei limiti ammessi dalle norme UNI relative ai vari tipi di prodotto.</i> • Riferimenti normativi: <i>UNI 8089; UNI 8178; UNI EN 1108; UNI 8272-1; UNI 8290-2; UNI 8627; UNI 8941-1/2/3; UNI 9307-1; UNI 9308-1; UNI EN ISO 877; UNI ISO 4582; UNI ISO 2135.</i> 		
02.01.R47	<p>Requisito: Stabilità chimico reattiva</p> <p><i>I materiali costituenti la copertura dovranno mantenere inalterate nel tempo le proprie caratteristiche chimico-fisiche.</i></p> <ul style="list-style-type: none"> • Livello minimo della prestazione: <i>I livelli minimi variano in funzione dei materiali impiegati e della loro compatibilità chimico-fisica stabilita dalle norme vigenti.</i> • Riferimenti normativi: <i>UNI 8089; UNI 8178; UNI 8290-2; UNI 8627; UNI 8754.</i> 		
02.01.02	Strato di separazione e/o scorrimento		
02.01.02.R01	<p>Requisito: Stabilità chimico reattiva per strato di separazione e/o scorrimento</p> <p><i>Lo strato di separazione e/o scorrimento della copertura deve mantenere inalterate nel tempo le proprie caratteristiche chimico-fisiche.</i></p> <ul style="list-style-type: none"> • Livello minimo della prestazione: <i>I valori minimi variano in funzione dei materiali impiegati secondo la normativa vigente.</i> • Riferimenti normativi: <i>UNI 8089; UNI 8178; UNI 8290-2; UNI 8627; UNI 8754.</i> 		
02.01.03	Strato di tenuta con membrane bituminose		
02.01.03.R03	<p>Requisito: Resistenza agli agenti aggressivi per strato di tenuta con membrane bituminose</p> <p><i>Gli strati di tenuta della copertura non devono subire dissoluzioni o disgregazioni e mutamenti di aspetto a causa dell'azione di agenti aggressivi chimici.</i></p> <ul style="list-style-type: none"> • Livello minimo della prestazione: <i>In particolare le membrane per l'impermeabilizzazione a base elastomerica ed a base bituminosa del tipo EPDM e IIR devono essere di classe 0 di resistenza all'ozono. In particolare si rimanda alle norme specifiche vigenti .</i> • Riferimenti normativi: <i>UNI 8290-2; UNI EN 1844; UNI EN 13416; UNI EN 13707; UNI EN 13707.</i> 		
02.01.03.C01	<p>Controllo: Controllo impermeabilizzazione</p> <p><i>Controllare la tenuta della guaina, ove ispezionabile, in corrispondenza di lucernari, botole, pluviali, in genere, e nei punti di discontinuità della guaina. Controllare l'assenza di anomalie (fessurazioni, bolle, scorrimenti, distacchi, ecc.) Controllo delle giunzioni, dei risvolti, di eventuali scollamenti di giunti e fissaggi. Controllare l'assenza di depositi e ristagni d'acqua.</i></p>	Controllo a vista	ogni 12 mesi
02.01.03.R04	<p>Requisito: Resistenza al gelo per strato di tenuta con membrane bituminose</p>		

GENERAL CONTRACTOR 		ALTA SORVEGLIANZA 				
PIANO DI MANUTENZIONE - INTERFERENZE IDRAULICHE ED OPERE IDRAULICHE		Progetto IN17	Lotto 10	Codifica Documento E IO RI RI0000 001	Rev. A	Foglio 94 di 134

Codice	Elementi Manutenibili / Requisiti e Prestazioni / Controlli	Tipologia	Frequenza
	<p><i>Gli strati di tenuta della copertura non devono subire disgregazioni e variazioni dimensionali e di aspetto in conseguenza della formazione di ghiaccio.</i></p> <ul style="list-style-type: none"> • Livello minimo della prestazione: <i>In particolare si rimanda alle norme specifiche vigenti di settore.</i> • Riferimenti normativi: <i>UNI 8290-2; UNI 8629-6; UNI EN 495-5; UNI EN 1107-1/2; UNI EN 1109; UNI EN 13416; UNI EN 13707.</i> 		
02.01.03.R05	<p>Requisito: Resistenza all'irraggiamento solare per strato di tenuta con membrane bituminose</p> <p><i>Gli strati di tenuta della copertura non devono subire variazioni di aspetto e caratteristiche chimico-fisiche a causa dell'esposizione all'energia raggiante.</i></p> <ul style="list-style-type: none"> • Livello minimo della prestazione: <i>In particolare le membrane per l'impermeabilizzazione non devono deteriorarsi se esposti all'azione di radiazioni U.V. e I.R., se non nei limiti ammessi dalle norme UNI relative all'accettazione dei vari tipi di prodotto.</i> • Riferimenti normativi: <i>UNI 8290-2; UNI 8629-6; UNI EN 1296; UNI EN 1297; UNI EN 13416; UNI EN 13707.</i> 		
02.01.03.C01	<p>Controllo: Controllo impermeabilizzazione</p> <p><i>Controllare la tenuta della guaina, ove ispezionabile, in corrispondenza di lucernari, botole, pluviali, in genere, e nei punti di discontinuità della guaina. Controllare l'assenza di anomalie (fessurazioni, bolle, scorrimenti, distacchi, ecc.) Controllo delle giunzioni, dei risvolti, di eventuali scollamenti di giunti e fissaggi. Controllare l'assenza di depositi e ristagni d'acqua.</i></p>	Controllo a vista	ogni 12 mesi

Classe Requisiti:

Protezione elettrica

01 - STRUTTURE TOMBINI

01.01 - Opere di fondazioni superficiali

Codice	Elementi Manutenibili / Requisiti e Prestazioni / Controlli	Tipologia	Frequenza
01.01	Opere di fondazioni superficiali		
01.01.R01	<p>Requisito: (Attitudine al) controllo delle dispersioni elettriche</p> <p><i>Le opere di fondazioni superficiali dovranno, in modo idoneo, impedire eventuali dispersioni elettriche.</i></p> <ul style="list-style-type: none"> • Livello minimo della prestazione: <i>Essi variano in funzione delle modalità di progetto.</i> • Riferimenti normativi: <i>Legge 1.3.1968, n. 186; D.M. Sviluppo Economico 22.1.2008, n. 37; D.Lgs. 9.4.2008, n. 81; UNI 8290-2; CEI EN 50522; CEI EN 61936-1; CEI 64-8; CEI 81-10/1; CEI S.423.</i> 		

01.02 - Strutture in elevazione in c.a.

Codice	Elementi Manutenibili / Requisiti e Prestazioni / Controlli	Tipologia	Frequenza
01.02	Strutture in elevazione in c.a.		
01.02.R02	<p>Requisito: (Attitudine al) controllo delle dispersioni elettriche</p> <p><i>Le strutture di elevazione dovranno in modo idoneo impedire eventuali dispersioni elettriche.</i></p> <ul style="list-style-type: none"> • Livello minimo della prestazione: <i>Essi variano in funzione delle modalità di progetto.</i> • Riferimenti normativi: <i>Legge 1.3.1968, n. 186; D.M. Sviluppo Economico 22.1.2008, n. 37; D.Lgs. 9.4.2008, n. 81; UNI 8290-2; CEI EN 50522; CEI EN 61936-1; CEI 64-8; CEI 81-10/1; CEI S.423.</i> 		

GENERAL CONTRACTOR 		ALTA SORVEGLIANZA 				
PIANO DI MANUTENZIONE - INTERFERENZE IDRAULICHE ED OPERE IDRAULICHE		Progetto IN17	Lotto 10	Codifica Documento E IO RI RI0000 001	Rev. A	Foglio 95 di 134

Codice	Elementi Manutenibili / Requisiti e Prestazioni / Controlli	Tipologia	Frequenza
01.02.R15	<p>Requisito: (Attitudine al) controllo delle dispersioni elettriche <i>Le strutture di elevazione dovranno in modo idoneo impedire eventuali dispersioni elettriche.</i></p> <ul style="list-style-type: none"> • Livello minimo della prestazione: <i>Essi variano in funzione delle modalità di progetto.</i> • Riferimenti normativi: <i>Legge 1.3.1968, n. 186; D.M. Sviluppo Economico 22.1.2008, n. 37; D.Lgs. 9.4.2008, n. 81; UNI 8290-2; CEI EN 50522; CEI EN 61936-1; CEI 64-8; CEI 81-10/1; CEI S.423.</i> 		

Classe Requisiti:

Sicurezza d'uso

03 - FINITURE CIVILI TOMBINI

03.01 - Elementi protezione caduta nel canale

Codice	Elementi Manutenibili / Requisiti e Prestazioni / Controlli	Tipologia	Frequenza
03.01.01	Parapetti e ringhiere in metallo		
03.01.01.R01	<p>Requisito: Conformità ai parametri di sicurezza <i>I parapetti e le ringhiere dovranno essere realizzati in conformità alle norme di sicurezza e di abitabilità.</i></p> <ul style="list-style-type: none"> • Livello minimo della prestazione: <i>Vanno rispettati i seguenti parametri:</i> - <i>Sui parapetti e ringhiere va considerata come azione degli utenti una forza uniformemente distribuita di 1,5 kN/m per balconi di edifici privati e di 3 kN/m per balconi di edifici pubblici. - I parapetti e le ringhiere di balconate, logge e passerelle dovranno avere una altezza non inferiore a 1,00 m (per balconi situati ad un'altezza dal suolo superiore ai 12 m, sarebbe opportuno predisporre i parapetti ad 1,10-1,20 m). - Gli elementi di protezione di parapetti e ringhiere dovranno garantire una libera visuale verso l'esterno, di almeno 0,60 m a partire dal piano di calpestio garantendo, in particolare ai bambini, una interazione con l'ambiente circostante, prevenendone i tentativi di scalata motivati dalla curiosità. - Gli elementi di protezione di parapetti e ringhiere dovranno avere conformazione geometrica con disegno a griglia verticale, sfavorendo eventuali tentativi di scalata. - Gli elementi di protezione di parapetti e ringhiere dovranno essere realizzati in modo da non essere attraversabile da una sfera di diametro pari a 10 cm, sfavorendo eventuali tentativi di attraversamento.</i> • Riferimenti normativi: <i>Legge 9.1.1989, n. 13; Legge 29.12.2000, n. 422; D.Lgs. 9.4.2008, n. 81; D.P.R. 24.7.1996, n. 503; D.P.R. 6.6.2001, n. 380; D.M. Lavori Pubblici 14.6.1989, n. 236; C.M. Lavori Pubblici 23.7.1960, n. 1820; UNI 10805; UNI 10807; UNI 10808; UNI 10809; UNI 11017.</i> 		
03.01.01.C01	<p>Controllo: Controllo generale <i>Controllare lo stato superficiale degli elementi e l'assenza di eventuali anomalie (corrosione, mancanza, deformazione, ecc.). Verificare la stabilità nei punti di aggancio a parete o ad altri elementi. Verificare le altezze d'uso e di sicurezza.</i></p>	Verifica	ogni 6 mesi

GENERAL CONTRACTOR 	ALTA SORVEGLIANZA 				
PIANO DI MANUTENZIONE - INTERFERENZE IDRAULICHE ED OPERE IDRAULICHE	Progetto IN17	Lotto 10	Codifica Documento E IO RI RI0000 001	Rev. A	Foglio 96 di 134

9.4 PROGRAMMA DI MANUTENZIONE - SOTTOPROGRAMMA DEI CONTROLLI

01 - STRUTTURE TOMBINI

01.01 - Opere di fondazioni superficiali

Codice	Elementi Manutenibili / Controlli	Tipologia	Frequenza
01.01.01	Platee in c.a.		
01.01.01.C02	Controllo: Controllo impiego di materiali durevoli <i>Verificare che nelle fasi manutentive degli elementi vengano utilizzati componenti caratterizzati da una durabilità elevata.</i> <ul style="list-style-type: none"> Requisiti da verificare: 1) <i>Utilizzo di materiali, elementi e componenti caratterizzati da un'elevata durabilità.</i> Anomalie riscontrabili: 1) <i>Impiego di materiali non durevoli.</i> Ditte specializzate: <i>Tecnici di livello superiore.</i> 	Verifica	quando occorre
01.01.01.C01	Controllo: Controllo struttura <i>Controllare l'integrità delle pareti e dei pilastri verificando l'assenza di eventuali lesioni e/o fessurazioni. Controllare eventuali smottamenti del terreno circostante alla struttura che possano essere indicatori di cedimenti strutturali. Effettuare verifiche e controlli approfonditi particolarmente in corrispondenza di manifestazioni a calamità naturali (sisma, nubifragi, ecc.).</i> <ul style="list-style-type: none"> Requisiti da verificare: 1) <i>Resistenza meccanica.</i> Anomalie riscontrabili: 1) <i>Cedimenti;</i> 2) <i>Distacchi murari;</i> 3) <i>Fessurazioni;</i> 4) <i>Lesioni;</i> 5) <i>Non perpendicolarità del fabbricato;</i> 6) <i>Penetrazione di umidità;</i> 7) <i>Deformazioni e spostamenti.</i> Ditte specializzate: <i>Tecnici di livello superiore.</i> 	Controllo a vista	ogni 12 mesi

01.02 - Strutture in elevazione in c.a.

Codice	Elementi Manutenibili / Controlli	Tipologia	Frequenza
01.02.01	Pareti		
01.02.01.C03	Controllo: Controllo impiego di materiali durevoli <i>Verificare che nelle fasi manutentive degli elementi vengano utilizzati componenti caratterizzati da una durabilità elevata.</i> <ul style="list-style-type: none"> Requisiti da verificare: 1) <i>Utilizzo di materiali, elementi e componenti caratterizzati da un'elevata durabilità.</i> Anomalie riscontrabili: 1) <i>Impiego di materiali non durevoli.</i> Ditte specializzate: <i>Tecnici di livello superiore.</i> 	Verifica	quando occorre
01.02.01.C01	Controllo: Controllo di eventuale quadro fessurativo <i>Attraverso un esame visivo del quadro fessurativo approfondire ed analizzare eventuali dissesti strutturali anche con l'ausilio di indagini strumentali in situ.</i> <ul style="list-style-type: none"> Requisiti da verificare: 1) <i>Resistenza meccanica.</i> Anomalie riscontrabili: 1) <i>Deformazioni e spostamenti;</i> 2) <i>Distacco;</i> 3) <i>Esposizione dei ferri di armatura;</i> 4) <i>Fessurazioni;</i> 5) <i>Lesioni;</i> 6) <i>Penetrazione di umidità.</i> Ditte specializzate: <i>Tecnici di livello superiore.</i> 	Controllo a vista	ogni 12 mesi
01.02.01.C02	Controllo: Controllo di deformazioni e/o spostamenti <i>Controllare eventuali deformazioni e/o spostamenti dell'elemento strutturale dovuti a cause esterne che ne alterano la normale configurazione.</i> <ul style="list-style-type: none"> Requisiti da verificare: 1) <i>Resistenza meccanica.</i> Anomalie riscontrabili: 1) <i>Deformazioni e spostamenti;</i> 2) <i>Distacco;</i> 3) <i>Esposizione dei ferri di armatura;</i> 4) <i>Fessurazioni;</i> 5) <i>Lesioni;</i> 6) <i>Penetrazione di umidità.</i> Ditte specializzate: <i>Tecnici di livello superiore.</i> 	Controllo a vista	ogni 12 mesi
01.02.02	Solette		

GENERAL CONTRACTOR 	ALTA SORVEGLIANZA 				
PIANO DI MANUTENZIONE - INTERFERENZE IDRAULICHE ED OPERE IDRAULICHE	Progetto IN17	Lotto 10	Codifica Documento E IO RI RI0000 001	Rev. A	Foglio 97 di 134

Codice	Elementi Manutenibili / Controlli	Tipologia	Frequenza
01.02.02.C03	Controllo: Controllo impiego di materiali durevoli <i>Verificare che nelle fasi manutentive degli elementi vengano utilizzati componenti caratterizzati da una durabilità elevata.</i> <ul style="list-style-type: none"> Requisiti da verificare: 1) Utilizzo di materiali, elementi e componenti caratterizzati da un'elevata durabilità. Anomalie riscontrabili: 1) Impiego di materiali non durevoli. Ditte specializzate: Tecnici di livello superiore. 	Verifica	quando occorre
01.02.02.C01	Controllo: Controllo di eventuale quadro fessurativo <i>Attraverso un esame visivo del quadro fessurativo approfondire ed analizzare eventuali dissesti strutturali anche con l'ausilio di indagini strumentali in situ.</i> <ul style="list-style-type: none"> Requisiti da verificare: 1) Resistenza meccanica. Anomalie riscontrabili: 1) Deformazioni e spostamenti; 2) Distacco; 3) Esposizione dei ferri di armatura; 4) Fessurazioni; 5) Lesioni; 6) Penetrazione di umidità. Ditte specializzate: Tecnici di livello superiore. 	Controllo a vista	ogni 12 mesi
01.02.02.C02	Controllo: Controllo di deformazioni e/o spostamenti <i>Controllare eventuali deformazioni e/o spostamenti dell'elemento strutturale dovuti a cause esterne che ne alterano la normale configurazione.</i> <ul style="list-style-type: none"> Requisiti da verificare: 1) Resistenza meccanica. Anomalie riscontrabili: 1) Deformazioni e spostamenti; 2) Distacco; 3) Esposizione dei ferri di armatura; 4) Fessurazioni; 5) Lesioni; 6) Penetrazione di umidità. Ditte specializzate: Tecnici di livello superiore. 	Controllo a vista	ogni 12 mesi

02 - FINITURE CIVILI TOMBINI

02.01 - Finiture estradosso scatola

Codice	Elementi Manutenibili / Controlli	Tipologia	Frequenza
02.01.01	Strato di continuità		
02.01.01.C02	Controllo: Controllo del grado di riciclabilità <i>Controllare che nelle fasi manutentive vengano impiegati materiali, elementi e componenti con un elevato grado di riciclabilità.</i> <ul style="list-style-type: none"> Requisiti da verificare: 1) Utilizzo di materiali, elementi e componenti ad elevato potenziale di riciclabilità. Anomalie riscontrabili: 1) Basso grado di riciclabilità. Ditte specializzate: Tecnici di livello superiore. 	Controllo	quando occorre
02.01.01.C03	Controllo: Controllo del contenuto di sostanze tossiche <i>Nelle fasi di manutenzione dell'opera interessata, utilizzare prodotti e materiali con minore contenuto di sostanze tossiche che favoriscano la diminuzione di impatti sull'ambiente e favorendo la riduzione delle risorse.</i> <ul style="list-style-type: none"> Requisiti da verificare: 1) Riduzione degli impatti negativi nelle operazioni di manutenzione. Anomalie riscontrabili: 1) Contenuto eccessivo di sostanze tossiche. Ditte specializzate: Tecnici di livello superiore. 	Controllo	quando occorre
02.01.01.C01	Controllo: Controllo dello stato <i>Controllare le condizioni della superficie del manto ponendo particolare attenzione alla presenza di eventuali ristagni di acqua e di vegetazione sopra la tenuta.</i> <ul style="list-style-type: none"> Requisiti da verificare: 1) Resistenza al fuoco; 2) Resistenza al vento; 3) Resistenza all'acqua; 4) Resistenza meccanica. Anomalie riscontrabili: 1) Deformazione; 2) Delimitazione e scagliatura; 3) Deposito superficiale; 4) Disgregazione; 5) Dislocazione di elementi; 6) Distacco; 7) Errori di pendenza; 8) Fessurazioni, microfessurazioni; 9) Mancanza elementi; 10) Penetrazione e ristagni d'acqua; 11) Presenza di vegetazione; 12) Rottura. 	Controllo a vista	ogni 6 mesi

<p>GENERAL CONTRACTOR</p> 		<p>ALTA SORVEGLIANZA</p> 			
<p>PIANO DI MANUTENZIONE - INTERFERENZE IDRAULICHE ED OPERE IDRAULICHE</p>	<p>Progetto IN17</p>	<p>Lotto 10</p>	<p>Codifica Documento E IO RI RI0000 001</p>	<p>Rev. A</p>	<p>Foglio 98 di 134</p>

Codice	Elementi Manutenibili / Controlli	Tipologia	Frequenza
	<ul style="list-style-type: none"> Ditte specializzate: <i>Specializzati vari.</i> 		
<p>02.01.02 02.01.02.C02</p>	<p>Strato di separazione e/o scorrimento</p> <p>Controllo: Controllo del grado di riciclabilità <i>Controllare che nelle fasi manutentive vengano impiegati materiali,, elementi e componenti con un elevato grado di riciclabilità.</i></p> <ul style="list-style-type: none"> Requisiti da verificare: 1) <i>Utilizzo di materiali, elementi e componenti ad elevato potenziale di riciclabilità.</i> Anomalie riscontrabili: 1) <i>Basso grado di riciclabilità.</i> Ditte specializzate: <i>Tecnici di livello superiore.</i> 	<p>Controllo</p>	<p>quando occorre</p>
<p>02.01.02.C01</p>	<p>Controllo: Controllo dello stato <i>Controllare le condizioni della superficie del manto ponendo particolare attenzione alla presenza di eventuali ristagni di acqua e di vegetazione sopra la tenuta.</i></p> <ul style="list-style-type: none"> Requisiti da verificare: 1) <i>(Attitudine al) controllo della condensazione interstiziale;</i> 2) <i>Resistenza agli agenti aggressivi;</i> 3) <i>Resistenza agli attacchi biologici;</i> 4) <i>Resistenza meccanica.</i> Anomalie riscontrabili: 1) <i>Deformazione;</i> 2) <i>Delimitazione e scagliatura;</i> 3) <i>Difetti di ancoraggio, di raccordo, di sovrapposizione, di assemblaggio;</i> 4) <i>Disgregazione;</i> 5) <i>Distacco;</i> 6) <i>Fessurazioni, microfessurazioni;</i> 7) <i>Imbibizione;</i> 8) <i>Infragilimento e porosizzazione della membrana;</i> 9) <i>Penetrazione e ristagni d'acqua;</i> 10) <i>Presenza di abrasioni, bolle, rigonfiamenti, incisioni superficiali;</i> 11) <i>Rottura;</i> 12) <i>Scollamenti tra membrane, sfaldature.</i> Ditte specializzate: <i>Specializzati vari.</i> 	<p>Controllo a vista</p>	<p>ogni 6 mesi</p>
<p>02.01.03 02.01.03.C02</p>	<p>Strato di tenuta con membrane bituminose</p> <p>Controllo: Controllo del grado di riciclabilità <i>Controllare che nelle fasi manutentive vengano impiegati materiali,, elementi e componenti con un elevato grado di riciclabilità.</i></p> <ul style="list-style-type: none"> Requisiti da verificare: 1) <i>Utilizzo di materiali, elementi e componenti ad elevato potenziale di riciclabilità.</i> Anomalie riscontrabili: 1) <i>Basso grado di riciclabilità.</i> Ditte specializzate: <i>Tecnici di livello superiore.</i> 	<p>Controllo</p>	<p>quando occorre</p>
<p>02.01.03.C03</p>	<p>Controllo: Controllo del contenuto di sostanze tossiche <i>Nelle fasi di manutenzione dell'opera interessata, utilizzare prodotti e materiali con minore contenuto di sostanze tossiche che favoriscano la dininuzione di impatti sull'ambiente e favorendo la riduzione delle risorse.</i></p> <ul style="list-style-type: none"> Requisiti da verificare: 1) <i>Riduzione degli impatti negativi nelle operazioni di manutenzione.</i> Anomalie riscontrabili: 1) <i>Contenuto eccessivo di sostanze tossiche.</i> Ditte specializzate: <i>Tecnici di livello superiore.</i> 	<p>Controllo</p>	<p>quando occorre</p>
<p>02.01.03.C01</p>	<p>Controllo: Controllo impermeabilizzazione <i>Controllare la tenuta della guaina, ove ispezionabile, in corrispondenza di lucernari, botole, pluviali, in genere, e nei punti di discontinuità della guaina. Controllare l'assenza di anomalie (fessurazioni, bolle, scorrimenti, distacchi, ecc.) Controllo delle giunzioni, dei risvolti, di eventuali scollamenti di giunti e fissaggi. Controllare l'assenza di depositi e ristagni d'acqua.</i></p> <ul style="list-style-type: none"> Requisiti da verificare: 1) <i>Impermeabilità ai liquidi per strato di tenuta con membrane bituminose;</i> 2) <i>Resistenza agli agenti aggressivi per strato di tenuta con membrane bituminose;</i> 3) <i>Resistenza all'acqua;</i> 4) <i>Resistenza all'irraggiamento solare per strato di tenuta con membrane bituminose.</i> Anomalie riscontrabili: 1) <i>Alterazioni superficiali;</i> 2) <i>Deformazione;</i> 3) <i>Disgregazione;</i> 4) <i>Distacco;</i> 5) <i>Distacco dei risvolti;</i> 6) <i>Fessurazioni, microfessurazioni;</i> 7) <i>Imbibizione;</i> 8) <i>Incrinature;</i> 9) <i>Infragilimento e porosizzazione della membrana;</i> 10) <i>Penetrazione e ristagni d'acqua;</i> 11) <i>Presenza di abrasioni, bolle, rigonfiamenti, incisioni superficiali;</i> 12) <i>Rottura;</i> 13) <i>Scollamenti tra membrane, sfaldature;</i> 14) <i>Sollevamenti.</i> Ditte specializzate: <i>Impermeabilizzatore, Specializzati vari.</i> 	<p>Controllo a vista</p>	<p>ogni 12 mesi</p>

GENERAL CONTRACTOR 	ALTA SORVEGLIANZA 				
PIANO DI MANUTENZIONE - INTERFERENZE IDRAULICHE ED OPERE IDRAULICHE	Progetto IN17	Lotto 10	Codifica Documento E IO RI RI0000 001	Rev. A	Foglio 99 di 134

03.01 - Elementi protezione caduta nel canale

Codice	Elementi Manutenibili / Controlli	Tipologia	Frequenza
03.01.01 03.01.01.C02	Parapetti e ringhiere in metallo Controllo: Controllo del grado di riciclabilità <i>Controllare che nelle fasi manutentive vengano impiegati materiali,, elementi e componenti con un elevato grado di riciclabilità.</i> <ul style="list-style-type: none"> • Requisiti da verificare: 1) <i>Utilizzo di materiali, elementi e componenti ad elevato potenziale di riciclabilità.</i> • Anomalie riscontrabili: 1) <i>Basso grado di riciclabilità.</i> • Ditte specializzate: <i>Tecnici di livello superiore.</i> 	Controllo	quando occorre
03.01.01.C01	Controllo: Controllo generale <i>Controllare lo stato superficiale degli elementi e l'assenza di eventuali anomalie (corrosione, mancanza, deformazione, ecc.). Verificare la stabilità nei punti di aggancio a parete o ad altri elementi. Verificare le altezze d'uso e di sicurezza.</i> <ul style="list-style-type: none"> • Requisiti da verificare: 1) <i>Protezione dalle cadute;</i> 2) <i>Conformità ai parametri di sicurezza .</i> • Anomalie riscontrabili: 1) <i>Corrosione;</i> 2) <i>Altezza inadeguata;</i> 3) <i>Deformazione;</i> 4) <i>Disposizione elementi inadeguata;</i> 5) <i>Mancanza di elementi.</i> • Ditte specializzate: <i>Specializzati vari.</i> 	Verifica	ogni 6 mesi

GENERAL CONTRACTOR 	ALTA SORVEGLIANZA 				
PIANO DI MANUTENZIONE - INTERFERENZE IDRAULICHE ED OPERE IDRAULICHE	Progetto IN17	Lotto 10	Codifica Documento E IO RI RI0000 001	Rev. A	Foglio 100 di 134

9.5 PROGRAMMA DI MANUTENZIONE - SOTTOPROGRAMMA DEGLI INTERVENTI DI MANUTENZIONE

01 - STRUTTURE TOMBINI

01.01 - Opere di fondazioni superficiali

Codice	Elementi Manutenibili / Interventi	Frequenza
01.01.01	Platee in c.a.	
01.01.01.101	Intervento: Interventi sulle strutture <i>In seguito alla comparsa di segni di cedimenti strutturali (lesioni, fessurazioni, rotture), effettuare accurati accertamenti per la diagnosi e la verifica delle strutture, da parte di tecnici qualificati, che possano individuare la causa/effetto del dissesto ed evidenziare eventuali modificazioni strutturali tali da compromettere la stabilità delle strutture, in particolare verificare la perpendicolarità del fabbricato. Procedere quindi al consolidamento delle stesse a secondo del tipo di dissesti riscontrati.</i> • Ditte specializzate: <i>Specializzati vari.</i>	quando occorre

01.02 - Strutture in elevazione in c.a.

Codice	Elementi Manutenibili / Interventi	Frequenza
01.02.01	Pareti	
01.02.01.101	Intervento: Interventi sulle strutture <i>Gli interventi riparativi dovranno effettuarsi a secondo del tipo di anomalia riscontrata e previa diagnosi delle cause del difetto accertato.</i> • Ditte specializzate: <i>Specializzati vari.</i>	quando occorre
01.02.02	Solette	
01.02.02.101	Intervento: Interventi sulle strutture <i>Gli interventi riparativi dovranno effettuarsi a secondo del tipo di anomalia riscontrata e previa diagnosi delle cause del difetto accertato.</i> • Ditte specializzate: <i>Specializzati vari.</i>	quando occorre

02 - FINITURE CIVILI TOMBINI

02.01 - Finiture estradosso scatola

Codice	Elementi Manutenibili / Interventi	Frequenza
02.01.01	Strato di continuità	
02.01.01.101	Intervento: Sostituzione strato di continuità <i>Sostituzione dello strato di continuità nel caso di rifacimento della copertura e degli strati funzionali con materiali idonei (calcestruzzo armato o non; malta o conglomerato bituminoso; asfalto colato o malta asfaltica; fogli a base di prodotti bituminosi; ecc.).</i> • Ditte specializzate: <i>Specializzati vari.</i>	quando occorre
02.01.02	Strato di separazione e/o scorrimento	
02.01.02.101	Intervento: Sostituzione strato di separazione e/o scorrimento <i>Sostituzione dello strato di separazione e/o scorrimento nel caso di rifacimento della copertura e degli strati funzionali con materiali idonei (sabbia o ghiaia di grana omogenea da rocce con alta resistenza a compressione; feltro di poliestere tessuto non tessuto (2.50x50 m); foglio di polietilene resistente agli UV; Carta Kraft + sabbia; fogli bitumati; fogli organici sintetici; fogli inorganici sintetici; paste a base bituminosa o a base di polimeri; strato di latte di calce; sostegni per lastre preformate di pavimenti, ecc..).</i> • Ditte specializzate: <i>Specializzati vari.</i>	quando occorre
02.01.03	Strato di tenuta con membrane bituminose	
02.01.03.101	Intervento: Rinnovo impermeabilizzazione <i>Rinnovo del manto impermeabile posto in semiaderenza, anche localmente, mediante inserimento di strati di scorrimento a caldo. Rifacimento completo del manto mediante rimozione del vecchio manto se gravemente danneggiato.</i>	ogni 15 anni

GENERAL CONTRACTOR 	ALTA SORVEGLIANZA 				
PIANO DI MANUTENZIONE - INTERFERENZE IDRAULICHE ED OPERE IDRAULICHE	Progetto IN17	Lotto 10	Codifica Documento E IO RI RI0000 001	Rev. A	Foglio 101 di 134

Codice	Elementi Manutenibili / Interventi	Frequenza
	<ul style="list-style-type: none"> • Ditte specializzate: <i>Impermeabilizzatore, Specializzati vari.</i> 	

03 - FINITURE CIVILI TOMBINI
03.01 - Elementi protezione caduta nel canale

Codice	Elementi Manutenibili / Interventi	Frequenza
03.01.01	Parapetti e ringhiere in metallo	
03.01.01.I01	Intervento: Sistemazione generale <i>Rifacimento degli strati di protezione con materiali idonei ai tipi di superfici previa rimozione di eventuale formazione di corrosione localizzata. Ripristino della stabilità nei punti di aggancio a parete o ad altri elementi. Ripristino delle altezze d'uso e di sicurezza. Sostituzione di eventuali parti mancanti o deformate.</i> <ul style="list-style-type: none"> • Ditte specializzate: <i>Specializzati vari.</i> 	quando occorre

GENERAL CONTRACTOR 	ALTA SORVEGLIANZA 				
PIANO DI MANUTENZIONE - INTERFERENZE IDRAULICHE ED OPERE IDRAULICHE	Progetto IN17	Lotto 10	Codifica Documento E IO RI RI0000 001	Rev. A	Foglio 102 di 134

10 PROCEDURE DI SICUREZZA DURANTE LE ATTIVITÀ DI MANUTENZIONE

Secondo quanto prescritto dall'art.91 del D.Lgs 81/2008, il Fascicolo dell'Opera è preso in considerazione all'atto di eventuali lavori successivi sull'opera stessa e contiene "le informazioni utili ai fini della prevenzione e protezione dai rischi cui sono esposti i lavoratori" durante i lavori di manutenzione dell'opera. Il Fascicolo è utilizzato per informare le imprese di manutenzione sulle modalità d'intervento ai fini della sicurezza. Il gestore dell'opera è il soggetto coinvolto maggiormente nell'utilizzo del Fascicolo.

Il Fascicolo accompagna l'opera per tutta la sua durata di vita. Il Fascicolo dovrà essere aggiornato in fase di redazione del progetto esecutivo anche sulla scorta del piano di manutenzione; dovrà essere aggiornato inoltre in corso di costruzione dell'opera (a cura del Coordinatore per l'Esecuzione) e durante il periodo di esercizio dell'opera stessa, in base alle eventuali modifiche apportate sulla stessa (a cura del Committente).

Per le opere di cui al D.Lgs. n. 50 del 18 aprile 2016, il Fascicolo tiene conto del Piano di Manutenzione dell'opera e delle sue parti, di cui all'articolo 38 del Decreto del Presidente della Repubblica 5 ottobre 2010, n. 207.

Il Fascicolo è strutturato in conformità all'allegato XVI del D.Lgs.81/2008 ed è suddiviso in tre capitoli:

CAPITOLO I – Descrizione sintetica dell'opera e l'indicazione dei soggetti coinvolti (Scheda I).

CAPITOLO II – Individuazione dei rischi, delle misure preventive e protettive in dotazione dell'opera e di quelle ausiliarie, per gli interventi successivi prevedibili sull'opera, quali le manutenzioni ordinarie e straordinarie, nonché per gli altri interventi successivi già previsti o programmati (Schede II-1, II-2 e II-3).

Le misure preventive e protettive in dotazione dell'opera sono le misure preventive e protettive incorporate nell'opera o a servizio della stessa, per la tutela della sicurezza e della salute dei lavoratori incaricati di eseguire i lavori successivi sull'opera.

Le misure preventive e protettive ausiliarie sono, invece, le altre misure preventive e protettive la cui adozione è richiesta ai datori di lavoro delle imprese esecutrici ed ai lavoratori autonomi incaricati di eseguire i lavori successivi sull'opera.

Al fine di definire le misure preventive e protettive in dotazione dell'opera e quelle ausiliarie, sono presi in considerazione i seguenti elementi:

- accessi ai luoghi di lavoro;
- sicurezza dei luoghi di lavoro;
- impianti di alimentazione e di scarico;
- approvvigionamento e movimentazione materiali;
- approvvigionamento e movimentazione attrezzature;
- igiene sul lavoro;
- interferenze e protezione dei terzi.

Il Fascicolo fornisce, inoltre, le informazioni sulle misure preventive e protettive in dotazione dell'opera, necessarie per pianificarne la realizzazione in condizioni di sicurezza, nonché le informazioni riguardanti le modalità operative da adottare per:

- utilizzare le stesse in completa sicurezza;
- mantenerle in piena funzionalità nel tempo, individuandone in particolare le verifiche, gli interventi manutentivi necessari e la loro periodicità.

CAPITOLO III – Riferimenti alla documentazione di supporto esistente.

Le schede saranno redatte dal Coordinatore per l'Esecuzione con le informazioni reperibili durante l'esecuzione dell'opera. Inoltre, il documento potrà essere integrato con ogni altra documentazione utile quale foto, schemi esecutivi, schede di componenti, etc.

GENERAL CONTRACTOR 		ALTA SORVEGLIANZA 				
PIANO DI MANUTENZIONE - INTERFERENZE IDRAULICHE ED OPERE IDRAULICHE		Progetto IN17	Lotto 10	Codifica Documento E IO RI RI0000 001	Rev. A	Foglio 103 di 134

01 RILEVATO FERROVIARIO

Per quanto riguarda la geometria dei rilevati, si è fatto riferimento agli elaborati di progetto ad essi relativi ed in particolare alle sezioni trasversali, tipologiche e correnti.

In particolare i rilevati sono previsti con pendenza 3H:2V, con banche di altezza massima pari a circa 6 m, intervallate da berme di larghezza pari a circa 2 m. Al di sotto del rilevato è stato previsto uno scotico e bonifico per uno spessore pari a 0.5 m. Per le scarpate è stata ipotizzata una finitura a verde.

Il rilevato è finito in sommità con la realizzazione di uno strato di super compattato di spessore pari a 30 cm, al di sopra del quale verrà realizzato uno strato di sub-ballast di spessore pari a 12 cm. Una volta così completato il corpo del rilevato si posizioneranno ballast, traversine ed armamento ferroviario.

01.01 Opere di fondazioni profonde

Insieme degli elementi tecnici orizzontali del sistema edilizio avente funzione di separare gli spazi interni del sistema edilizio dal terreno sottostante e trasmetterne ad esso il peso della struttura e delle altre forze esterne.

In particolare si definiscono fondazioni profonde o fondazioni indirette quella classe di fondazioni realizzate con il raggiungimento di profondità considerevoli rispetto al piano campagna. Prima di realizzare opere di fondazioni profonde provvedere ad un accurato studio geologico esteso ad una zona significativamente estesa dei luoghi d'intervento, in relazione al tipo di opera e al contesto geologico in cui questa si andrà a collocare.

01.01.01 Jet grouting (fondazioni)

Si tratta di una tecnologia che consiste nell'iniettare, attraverso dei fori aventi piccolo diametro e disposti lungo una batteria di aste infisse nel terreno, volumi controllati di miscele cementizie in particolari tratti di terreno.

Uno dei metodi più usati è il cosiddetto "Sistema Monofluido" che consiste nell'iniezione della sola miscela cementizia. In questo modo la disaggregazione del terreno avviene attraverso l'azione della miscela che ricopre funzioni stabilizzatrici. Tale tecnica consente di realizzare colonne con diametro variabile da 400 a 800 mm, in funzione dei parametri progettuali e delle caratteristiche del terreno.

Scheda II-1

Tipologia dei lavori	Codice scheda	01.01.01.01
-----------------------------	----------------------	-------------

Tipo di intervento	Rischi individuati
Interventi sulle strutture: In seguito alla comparsa di segni di cedimenti strutturali (lesioni, fessurazioni, rotture), effettuare accurati accertamenti per la diagnosi e la verifica delle strutture, da parte di tecnici qualificati, che possano individuare la causa/effetto del dissesto ed evidenziare eventuali modificazioni strutturali tali da compromettere la stabilità delle strutture, in particolare verificare la perpendicolarità del fabbricato. Procedere quindi al consolidamento delle stesse a secondo del tipo di dissesti riscontrati. [quando occorre]	Presenza di elettricità; Campi elettromagnetici; Lavoro in altezza; Irregolarità del piano di lavoro; Circolazione treni; Incendio; Condizioni climatiche (bassa temperatura, raggi UV, ...); Rischio biologico (animali, insetti, ...).

Informazioni per imprese esecutrici e lavoratori autonomi sulle caratteristiche tecniche dell'opera progettata e del luogo di lavoro

Punti critici	Misure preventive e protettive in dotazione dell'opera	Misure preventive e protettive ausiliarie
Accessi ai luoghi di lavoro	Non prevista specifica misura preventiva	Coordinamento con Ente Gestore.
Sicurezza dei luoghi di lavoro	Non prevista specifica misura preventiva	Coordinamento con Ente gestore - DPI ad alta visibilità.
Impianti di alimentazione e di scarico	Non prevista specifica misura preventiva	
Approvvigionamento e movimentazione materiali	Non prevista specifica misura preventiva	Coordinamento con Ente Gestore.

GENERAL CONTRACTOR 		ALTA SORVEGLIANZA 				
PIANO DI MANUTENZIONE - INTERFERENZE IDRAULICHE ED OPERE IDRAULICHE		Progetto IN17	Lotto 10	Codifica Documento E I0 RI RI0000 001	Rev. A	Foglio 104 di 134

Approvvigionamento e movimentazione attrezzature	Non prevista specifica misura preventiva	Coordinamento con Ente Gestore.
Igiene sul lavoro	Non prevista specifica misura preventiva	Abbigliamento da lavoro adatti alle condizioni climatiche e di contesto - Presidi medico chirurgici per la difesa e protezione da insetti e rettili.
Interferenze e protezione terzi	Non prevista specifica misura preventiva	Coordinamento con Ente Gestore - DPI ad alta visibilità - Segnalazione e neutralizzazione delle aree di lavoro.
Tavole Allegate	Vedi paragrafo 3 della presente relazione	

01.02 Opere di fondazioni superficiali

Insieme degli elementi tecnici orizzontali del sistema edilizio avente funzione di separare gli spazi interni del sistema edilizio dal terreno sottostante e trasmetterne ad esso il peso della struttura e delle altre forze esterne.

In particolare si definiscono fondazioni superficiali o fondazioni dirette quella classe di fondazioni realizzate a profondità ridotte rispetto al piano campagna ossia l'approfondimento del piano di posa non è elevato.

Prima di realizzare opere di fondazioni superficiali provvedere ad un accurato studio geologico esteso ad una zona significativamente estesa dei luoghi d'intervento, in relazione al tipo di opera e al contesto geologico in cui questa si andrà a collocare.

Nel progetto di fondazioni superficiali si deve tenere conto della presenza di sottoservizi e dell'influenza di questi sul comportamento del manufatto. Nel caso di reti idriche e fognarie occorre particolare attenzione ai possibili inconvenienti derivanti da immissioni o perdite di liquidi nel sottosuolo.

È opportuno che il piano di posa in una fondazione sia tutto allo stesso livello. Ove ciò non sia possibile, le fondazioni adiacenti, appartenenti o non ad un unico manufatto, saranno verificate tenendo conto della reciproca influenza e della configurazione dei piani di posa. Le fondazioni situate nell'alveo o nelle golene di corsi d'acqua possono essere soggette allo scalzamento e perciò vanno adeguatamente difese e approfondite. Analoga precauzione deve essere presa nel caso delle opere marittime.

01.02.01 Platee in c.a.

Sono fondazioni realizzate con un'unica soletta di base, di idoneo spessore, irrigidita da nervature nelle due direzioni principali così da avere una ripartizione dei carichi sul terreno uniforme, in quanto tutto insieme risulta notevolmente rigido. La fondazione a platea può essere realizzata anche con una unica soletta di grande spessore, opportunamente armata, o in alternativa con un solettone armato e provvisto di piastre di appoggio in corrispondenza dei pilastri, per evitare l'effetto di punzonamento dei medesimi sulla soletta.

Scheda II-1

Tipologia dei lavori	Codice scheda	01.02.01.01
-----------------------------	----------------------	-------------

Tipo di intervento	Rischi individuati
Interventi sulle strutture: In seguito alla comparsa di segni di cedimenti strutturali (lesioni, fessurazioni, rotture), effettuare accurati accertamenti per la diagnosi e la verifica delle strutture, da parte di tecnici qualificati, che possano individuare la causa/effetto del dissesto ed evidenziare eventuali modificazioni strutturali tali da compromettere la stabilità delle strutture, in particolare verificare la perpendicolarità del fabbricato. Procedere quindi al consolidamento delle stesse a secondo del tipo di dissesti riscontrati. [quando occorre]	Investimento, ribaltamento; Movimentazione manuale dei carichi; Punture, tagli, abrasioni; Scivolamenti, cadute a livello; Seppellimento, sprofondamento; Getti, schizzi.

Informazioni per imprese esecutrici e lavoratori autonomi sulle caratteristiche tecniche dell'opera progettata e del luogo di lavoro

GENERAL CONTRACTOR 	ALTA SORVEGLIANZA 
PIANO DI MANUTENZIONE - INTERFERENZE IDRAULICHE ED OPERE IDRAULICHE	Progetto IN17 Lotto 10 Codifica Documento E IO RI RI0000 001 Rev. A Foglio 105 di 134

Punti critici	Misure preventive e protettive in dotazione dell'opera	Misure preventive e protettive ausiliarie
Accessi ai luoghi di lavoro	Non prevista specifica misura preventiva	
Sicurezza dei luoghi di lavoro	Non prevista specifica misura preventiva	Parapetti; Occhiali, visiere o schermi; Scarpe di sicurezza; Casco o elmetto; Guanti.
Impianti di alimentazione e di scarico	Prese elettriche a 220 V protette da differenziale magneto-termico	Impianto elettrico di cantiere; Impianto di adduzione di acqua.
Approvvigionamento e movimentazione materiali	Non prevista specifica misura preventiva	Zone stoccaggio materiali.
Approvvigionamento e movimentazione attrezzature	Non prevista specifica misura preventiva	Deposito attrezzature.
Igiene sul lavoro	Saracinesche per l'intercettazione dell'acqua potabile	Gabinetti; Locali per lavarsi.
Interferenze e protezione terzi	Non prevista specifica misura preventiva	Recinzioni di cantiere; Segnaletica di sicurezza; Giubbotti ad alta visibilità.

Tavole Allegate	Vedi paragrafo 3 della presente relazione
------------------------	---

01.03 Strutture in elevazione in c.a.

Si definiscono strutture in elevazione gli insiemi degli elementi tecnici del sistema edilizio aventi la funzione di resistere alle azioni di varia natura agenti sulla parte di costruzione fuori terra, trasmettendole alle strutture di fondazione e quindi al terreno. In particolare le strutture verticali sono costituite dagli elementi tecnici con funzione di sostenere i carichi agenti, trasmettendoli verticalmente ad altre parti aventi funzione strutturale e ad esse collegate. Le strutture in c.a. permettono di realizzare una connessione rigida fra elementi, in funzione della continuità della sezione ottenuta con un getto monolitico.

01.03.01 Pareti

Le pareti sono elementi architettonici verticali, formati da volumi piani con spessore ridotto rispetto alla lunghezza e alla larghezza. Possono avere andamenti rettilineo e/o con geometrie diverse. In generale le pareti delimitano confini verticali di ambienti. Inoltre le pareti di un edificio si possono classificare in:

- pareti portanti, che sostengono e scaricano a terra il peso delle costruzioni (in genere quelle perimetrali, che delimitano e separano gli ambienti interni da quelli esterni);
- pareti non portanti (che sostengono soltanto il peso proprio).

Scheda II-1

Tipologia dei lavori	Codice scheda	01.03.01.01
-----------------------------	----------------------	-------------

Tipo di intervento	Rischi individuati
Interventi sulle strutture: Gli interventi riparativi dovranno effettuarsi a secondo del tipo di anomalia riscontrata e previa diagnosi delle cause del difetto accertato. [quando occorre]	Caduta dall'alto; Caduta di materiale dall'alto o a livello; Investimento, ribaltamento; Movimentazione manuale dei carichi; Punture, tagli, abrasioni; Scivolamenti, cadute a livello.

Informazioni per imprese esecutrici e lavoratori autonomi sulle caratteristiche tecniche dell'opera progettata e del luogo di lavoro

Punti critici	Misure preventive e protettive in dotazione dell'opera	Misure preventive e protettive ausiliarie
---------------	--	---

 Consorzio IricAV Due	ALTA SORVEGLIANZA  ITALFERR GRUPPO FERROVIE DELLO STATO ITALIANE				
PIANO DI MANUTENZIONE - INTERFERENZE IDRAULICHE ED OPERE IDRAULICHE	Progetto IN17	Lotto 10	Codifica Documento E IO RI RI0000 001	Rev. A	Foglio 106 di 134

Accessi ai luoghi di lavoro	Botole orizzontali; Botole verticali; Scale fisse a pioli con inclinazione < 75°; Scale retrattili a gradini	Ponteggi; Trabattelli; Scale.
Sicurezza dei luoghi di lavoro	Dispositivi di ancoraggio per sistemi anticaduta; Linee di ancoraggio per sistemi anticaduta; Dispositivi di aggancio di parapetti provvisori	Parapetti; Cintura di sicurezza; Imbracatura, cordini; Occhiali, visiere o schermi; Scarpe di sicurezza; Casco o elmetto; Guanti.
Impianti di alimentazione e di scarico	Prese elettriche a 220 V protette da differenziale magneto-termico	Impianto elettrico di cantiere; Impianto di adduzione di acqua.
Approvvigionamento e movimentazione materiali	Non prevista specifica misura preventiva	Zone stoccaggio materiali.
Approvvigionamento e movimentazione attrezzature	Non prevista specifica misura preventiva	Deposito attrezzature.
Igiene sul lavoro	Saracinesche per l'intercettazione dell'acqua potabile	Gabinetti; Locali per lavarsi.
Interferenze e protezione terzi	Non prevista specifica misura preventiva	Recinzioni di cantiere; Segnaletica di sicurezza; Giubbotti ad alta visibilità.

Tavole Allegate	Vedi paragrafo 3 della presente relazione
------------------------	---

01.04 Opere di sostegno e contenimento

Sono così definite le unità tecnologiche e/o l'insieme degli elementi tecnici aventi la funzione di sostenere i carichi derivanti dal terreno e/o da eventuali movimenti franosi. Tali strutture vengono generalmente classificate in base al materiale con il quale vengono realizzate, al principio statico di funzionamento o alla loro geometria.

In particolare il coefficiente di spinta attiva assume valori che dipendono dalla geometria del paramento del muro e dei terreni retrostanti, nonché dalle caratteristiche meccaniche dei terreni e del contatto terra-muro.

Nel caso di muri i cui spostamenti orizzontali siano impediti, la spinta può raggiungere valori maggiori di quelli relativi alla condizione di spinta attiva.

Per la distribuzione delle pressioni interstiziali occorre fare riferimento alle differenti condizioni che possono verificarsi nel tempo in dipendenza, ad esempio, dell'intensità e durata delle precipitazioni, della capacità drenante del terreno, delle caratteristiche e della efficienza del sistema di drenaggio.

Le azioni sull'opera devono essere valutate con riferimento all'intero paramento di monte, compreso il basamento di fondazione. Gli stati limite ultimi delle opere di sostegno si riferiscono allo sviluppo di meccanismi di collasso determinati dalla mobilitazione della resistenza del terreno interagente con le opere (GEO) e al raggiungimento della resistenza degli elementi che compongono le opere stesse (STR).

01.04.01 Muro di controripa

Si tratta di opere di contenimento che contrastano l'azione spingente del terrapieno con la loro massa notevole. I muri di controripa sono quelli addossati a pareti di trincee con forti inclinazioni. Il tipo di realizzazione è nella maggior parte dei casi a sezione trapezia con inclinazione ed altezza dei paramenti diversa. Essi possono essere realizzati in:

- muratura di pietrame a secco;
- muratura di pietrame con malta;
- muratura di pietrame con ricorsi in mattoni;
- cls.

Scheda II-1

Tipologia dei lavori	Codice scheda	01.04.01.01
Manutenzione		

Tipo di intervento	Rischi individuati
Interventi sulle strutture: Gli interventi riparativi dovranno effettuarsi a secondo del tipo di anomalia riscontrata e previa diagnosi delle cause del difetto accertato. [quando occorre]	Caduta dall'alto; Caduta di materiale dall'alto o a livello; Investimento, ribaltamento; Movimentazione manuale dei carichi; Punture, tagli, abrasioni; Scivolamenti, cadute a livello; Seppellimento, sprofondamento; Getti, schizzi.

 Consorzio IricAV Due	ALTA SORVEGLIANZA  ITALFERR GRUPPO FERROVIE DELLO STATO ITALIANE				
PIANO DI MANUTENZIONE - INTERFERENZE IDRAULICHE ED OPERE IDRAULICHE	Progetto IN17	Lotto 10	Codifica Documento E IO RI RI0000 001	Rev. A	Foglio 107 di 134

Informazioni per imprese esecutrici e lavoratori autonomi sulle caratteristiche tecniche dell'opera progettata e del luogo di lavoro

Punti critici	Misure preventive e protettive in dotazione dell'opera	Misure preventive e protettive ausiliarie
Accessi ai luoghi di lavoro	Non prevista specifica misura preventiva	Ponteggi; Trabattelli; Scale.
Sicurezza dei luoghi di lavoro	Non prevista specifica misura preventiva	Parapetti; Cintura di sicurezza, imbracatura, cordini; Occhiali, visiere o schermi; Scarpe di sicurezza; Casco o elmetto; Guanti.
Impianti di alimentazione e di scarico	Non prevista specifica misura preventiva	Impianto elettrico di cantiere; Impianto di adduzione di acqua.
Approvvigionamento e movimentazione materiali	Non prevista specifica misura preventiva	Zone stoccaggio materiali.
Approvvigionamento e movimentazione attrezzature	Non prevista specifica misura preventiva	Deposito attrezzature.
Igiene sul lavoro	Non prevista specifica misura preventiva	Gabinetti; Locali per lavarsi.
Interferenze e protezione terzi	Non prevista specifica misura preventiva	Recinzioni di cantiere; Segnaletica di sicurezza; Giubbotti ad alta visibilità.

Tavole Allegate	Vedi paragrafo 3 della presente relazione
------------------------	---

01.04.02 Muro di sottoscarpa

Si tratta di opere di contenimento che contrastano l'azione spingente del terrapieno con la loro massa notevole. I muri di sottoscarpa sono realizzati con altezza inferiore a quella di terrapieno che sostengono. Il tipo di realizzazione è nella maggior parte dei casi a sezione trapezia con inclinazione ed altezza dei paramenti diversa. Essi possono essere realizzati in:

- muratura di pietrame a secco;
- muratura di pietrame con malta;
- muratura di pietrame con ricorsi in mattoni;
- cls.

Scheda II-1

Tipologia dei lavori	Codice scheda	01.04.02.01
Manutenzione		

Tipo di intervento	Rischi individuati
Interventi sulle strutture: Gli interventi riparativi dovranno effettuarsi a secondo del tipo di anomalia riscontrata e previa diagnosi delle cause del difetto accertato. [quando occorre]	Caduta dall'alto; Caduta di materiale dall'alto o a livello; Investimento, ribaltamento; Movimentazione manuale dei carichi; Punture, tagli, abrasioni; Scivolamenti, cadute a livello; Seppellimento, sprofondamento; Getti, schizzi.

Informazioni per imprese esecutrici e lavoratori autonomi sulle caratteristiche tecniche dell'opera progettata e del luogo di lavoro

Punti critici	Misure preventive e protettive in dotazione dell'opera	Misure preventive e protettive ausiliarie
Accessi ai luoghi di lavoro	Non prevista specifica misura preventiva	Ponteggi; Trabattelli; Scale.

 Consorzio IricAV Due	ALTA SORVEGLIANZA  ITALFERR GRUPPO FERROVIE DELLO STATO ITALIANE
PIANO DI MANUTENZIONE - INTERFERENZE IDRAULICHE ED OPERE IDRAULICHE	Progetto IN17 Lotto 10 Codifica Documento E IO RI RI0000 001 Rev. A Foglio 108 di 134

Sicurezza dei luoghi di lavoro	Non prevista preventiva	specific	misura	Parapetti; Cintura di sicurezza, imbracatura, cordini; Occhiali, visiere o schermi; Scarpe di sicurezza; Casco o elmetto; Guanti.
Impianti di alimentazione e di scarico	Non prevista preventiva	specific	misura	Impianto elettrico di cantiere; Impianto di adduzione di acqua.
Approvvigionamento e movimentazione materiali	Non prevista preventiva	specific	misura	Zone stoccaggio materiali.
Approvvigionamento e movimentazione attrezzature	Non prevista preventiva	specific	misura	Deposito attrezzature.
Igiene sul lavoro	Non prevista preventiva	specific	misura	Gabinetti; Locali per lavarsi.
Interferenze e protezione terzi	Non prevista preventiva	specific	misura	Recinzioni di cantiere; Segnaletica di sicurezza; Giubbotti ad alta visibilità.

Tavole Allegate	Vedi paragrafo 3 della presente relazione
------------------------	---

01.04.03 Paratie

Si tratta di strutture la cui funzione non si riduce soltanto a sostenere la spinta del terreno. Esse sono costituite da pareti realizzate mediante degli scavi all'interno dei quali vengono introdotte le armature metalliche già montate e successivamente il getto di cls.

Scheda II-1

Tipologia dei lavori	Codice scheda	01.04.03.01
Manutenzione		

Tipo di intervento	Rischi individuati
Interventi sulle strutture: Gli interventi riparativi dovranno effettuarsi a secondo del tipo di anomalia riscontrata e previa diagnosi delle cause del difetto accertato. [quando occorre]	Caduta dall'alto; Caduta di materiale dall'alto o a livello; Investimento, ribaltamento; Movimentazione manuale dei carichi; Punture, tagli, abrasioni; Scivolamenti, cadute a livello; Seppellimento, sprofondamento; Getti, schizzi.

Informazioni per imprese esecutrici e lavoratori autonomi sulle caratteristiche tecniche dell'opera progettata e del luogo di lavoro

Punti critici	Misure preventive e protettive in dotazione dell'opera	Misure preventive e protettive ausiliarie
Accessi ai luoghi di lavoro	Non prevista preventiva	Ponteggi; Trabattelli; Scale.
Sicurezza dei luoghi di lavoro	Non prevista preventiva	Parapetti; Cintura di sicurezza, imbracatura, cordini; Occhiali, visiere o schermi; Scarpe di sicurezza; Casco o elmetto; Guanti.
Impianti di alimentazione e di scarico	Non prevista preventiva	Impianto elettrico di cantiere; Impianto di adduzione di acqua.
Approvvigionamento e movimentazione materiali	Non prevista preventiva	Zone stoccaggio materiali.
Approvvigionamento e movimentazione attrezzature	Non prevista preventiva	Deposito attrezzature.
Igiene sul lavoro	Non prevista preventiva	Gabinetti; Locali per lavarsi.

GENERAL CONTRACTOR 		ALTA SORVEGLIANZA 				
PIANO DI MANUTENZIONE - INTERFERENZE IDRAULICHE ED OPERE IDRAULICHE		Progetto IN17	Lotto 10	Codifica Documento E IO RI RI0000 001	Rev. A	Foglio 109 di 134

Interferenze e protezione terzi	Non prevista specifica misura preventiva	Recinzioni di cantiere; Segnaletica di sicurezza; Giubbotti ad alta visibilità.
---------------------------------	--	---

Tavole Allegate	Vedi paragrafo 3 della presente relazione
------------------------	---

01.05 Recinzioni e cancelli

Le recinzioni sono strutture verticali aventi funzione di delimitare e chiudere le aree esterne di proprietà privata o di uso pubblico. Possono essere costituite da:

- recinzioni opache in muratura piena a faccia vista o intonacate;
- recinzioni costituite da base in muratura e cancellata in ferro;
- recinzione in rete a maglia sciolta con cordolo di base e/o bauletto;
- recinzioni in legno;
- recinzioni in siepi vegetali e/o con rete metallica.

I cancelli sono costituiti da insiemi di elementi mobili con funzione di apertura-chiusura e separazione di locali o aree e di controllo degli accessi legati al sistema edilizio e/o ad altri sistemi funzionali. Gli elementi costituenti tradizionali possono essere in genere in ferro, legno, materie plastiche, ecc., inoltre, la struttura portante dei cancelli deve comunque essere poco deformabile e garantire un buon funzionamento degli organi di guida e di sicurezza. In genere sono legati ad automatismi di controllo a distanza del comando di apertura-chiusura.

01.05.01 Recinzioni in ferro

Si tratta di strutture verticali con elementi in ferro con la funzione di delimitazione e chiusura delle aree esterne di proprietà privata o di uso pubblico. Possono essere costituite da base o cordolo (bauletto) in muratura, cls, elementi Si tratta di strutture verticali con elementi in ferro con la funzione di delimitazione e chiusura delle aree esterne di proprietà privata o di uso pubblico. Possono essere costituite da base o cordolo (bauletto) in muratura, cls, elementi prefabbricati, ecc.

Scheda II-1

Tipologia dei lavori	Codice scheda	01.05.01.01
-----------------------------	----------------------	-------------

Tipo di intervento	Rischi individuati
Pulizia: Pulizia e rimozione di fogliame, sabbia, terreno e altri depositi [con cadenza ogni anno]	Presenza di elettricità; Campi elettromagnetici; Lavoro in altezza; Irregolarità del piano di lavoro; Circolazione treni; Incendio; Condizioni climatiche (bassa temperatura, raggi UV, ...); Rischio biologico (animali, insetti, ...).

Informazioni per imprese esecutrici e lavoratori autonomi sulle caratteristiche tecniche dell'opera progettata e del luogo di lavoro

Punti critici	Misure preventive e protettive in dotazione dell'opera	Misure preventive e protettive ausiliarie
Accessi ai luoghi di lavoro	Non prevista specifica misura preventiva	Coordinamento con Ente Gestore.
Sicurezza dei luoghi di lavoro	Non prevista specifica misura preventiva	Coordinamento con Ente gestore - DPI ad alta visibilità.
Impianti di alimentazione e di scarico	Non prevista specifica misura preventiva	
Approvvigionamento e movimentazione materiali	Non prevista specifica misura preventiva	Coordinamento con Ente Gestore.
Approvvigionamento e movimentazione attrezzature	Non prevista specifica misura preventiva	Coordinamento con Ente Gestore.
Igiene sul lavoro	Non prevista specifica misura preventiva	Abbigliamento da lavoro adatti alle condizioni climatiche e di contesto -

GENERAL CONTRACTOR 		ALTA SORVEGLIANZA 			
PIANO DI MANUTENZIONE - INTERFERENZE IDRAULICHE ED OPERE IDRAULICHE	Progetto IN17	Lotto 10	Codifica Documento E IO RI RI0000 001	Rev. A	Foglio 110 di 134

Interferenze e protezione terzi	Non prevista specifica misura preventiva	Presidi medico chirurgici per la difesa e protezione da insetti e rettili. Coordinamento con Ente Gestore - DPI ad alta visibilità - Segnalazione e neutralizzazione delle aree di lavoro.
---------------------------------	--	---

Tavole Allegate	Vedi paragrafo 3 della presente relazione
------------------------	---

Scheda II-1

Tipologia dei lavori	Codice scheda	01.05.01.02
-----------------------------	----------------------	-------------

Tipo di intervento	Rischi individuati
Ripresa protezione elementi: Ripresa delle protezioni, dei rivestimenti e delle coloriture mediante rimozione dei vecchi strati, pulizia delle superfici ed applicazioni di prodotti idonei (anticorrosivi, protettivi) al tipo di materiale ed alle condizioni ambientali. [con cadenza ogni 6 anni]	Presenza di elettricità; Campi elettromagnetici; Lavoro in altezza; Irregolarità del piano di lavoro; Circolazione treni; Incendio; Condizioni climatiche (bassa temperatura, raggi UV, ...); Rischio biologico (animali, insetti, ...).

Informazioni per imprese esecutrici e lavoratori autonomi sulle caratteristiche tecniche dell'opera progettata e del luogo di lavoro

Punti critici	Misure preventive e protettive in dotazione dell'opera	Misure preventive e protettive ausiliarie
Accessi ai luoghi di lavoro	Non prevista specifica misura preventiva	Coordinamento con Ente Gestore.
Sicurezza dei luoghi di lavoro	Non prevista specifica misura preventiva	Coordinamento con Ente gestore - DPI ad alta visibilità.
Impianti di alimentazione e di scarico	Non prevista specifica misura preventiva	
Approvvigionamento e movimentazione materiali	Non prevista specifica misura preventiva	Coordinamento con Ente Gestore.
Approvvigionamento e movimentazione attrezzature	Non prevista specifica misura preventiva	Coordinamento con Ente Gestore.
Igiene sul lavoro	Non prevista specifica misura preventiva	Abbigliamento da lavoro adatti alle condizioni climatiche e di contesto - Presidi medico chirurgici per la difesa e protezione da insetti e rettili.
Interferenze e protezione terzi	Non prevista specifica misura preventiva	Coordinamento con Ente Gestore - DPI ad alta visibilità - Segnalazione e neutralizzazione delle aree di lavoro.

Tavole Allegate	Vedi paragrafo 3 della presente relazione
------------------------	---

Scheda II-1

Tipologia dei lavori	Codice scheda	01.05.01.03
-----------------------------	----------------------	-------------

Tipo di intervento	Rischi individuati
Sostituzione elementi usurati: Sostituzione degli elementi in vista di recinzioni usurati e/o rotti con altri analoghi e con le stesse caratteristiche.	Presenza di elettricità; Campi elettromagnetici; Lavoro in altezza; Irregolarità del piano di lavoro; Circolazione treni;

 Consorzio IricAV Due	ALTA SORVEGLIANZA  ITALFERR GRUPPO FERROVIE DELLO STATO ITALIANE
PIANO DI MANUTENZIONE - INTERFERENZE IDRAULICHE ED OPERE IDRAULICHE	Progetto IN17 Lotto 10 Codifica Documento E IO RI RI0000 001 Rev. A Foglio 111 di 134

Intervento da eseguirsi a seguito di anomalie riscontrate durante i controlli. [quando occorre]	Incendio; Condizioni climatiche (bassa temperatura, raggi UV, ...); Rischio biologico (animali, insetti, ...).
Informazioni per imprese esecutrici e lavoratori autonomi sulle caratteristiche tecniche dell'opera progettata e del luogo di lavoro	

Punti critici	Misure preventive e protettive in dotazione dell'opera	Misure preventive e protettive ausiliarie
Accessi ai luoghi di lavoro	Non prevista specifica misura preventiva	Coordinamento con Ente Gestore.
Sicurezza dei luoghi di lavoro	Non prevista specifica misura preventiva	Coordinamento con Ente gestore - DPI ad alta visibilità.
Impianti di alimentazione e di scarico	Non prevista specifica misura preventiva	
Approvvigionamento e movimentazione materiali	Non prevista specifica misura preventiva	Coordinamento con Ente Gestore.
Approvvigionamento e movimentazione attrezzature	Non prevista specifica misura preventiva	Coordinamento con Ente Gestore.
Igiene sul lavoro	Non prevista specifica misura preventiva	Abbigliamento da lavoro adatti alle condizioni climatiche e di contesto - Presidi medico chirurgici per la difesa e protezione da insetti e rettili.
Interferenze e protezione terzi	Non prevista specifica misura preventiva	Coordinamento con Ente Gestore - DPI ad alta visibilità - Segnalazione e neutralizzazione delle aree di lavoro.

Tavole Allegate	Vedi paragrafo 3 della presente relazione
------------------------	---

01.05.02 Recinzioni in rete e paletti

Si tratta di strutture verticali con elementi rete e paletti in ferro con la funzione di delimitazione e chiusura delle aree esterne di proprietà privata o di uso pubblico. Possono essere ancorate o su base o cordolo (bauletto) in muratura, cls, elementi prefabbricati, o fissate alla base con un bulbo in cls.

Scheda II-1

Tipologia dei lavori	Codice scheda	01.05.02.01

Tipo di intervento	Rischi individuati
Ripresa protezione elementi: Ripresa dei rivestimenti e delle coloriture mediante rimozione dei vecchi strati, pulizia delle superfici ed applicazioni di prodotti idonei al tipo di materiale ed alle condizioni ambientali. [con cadenza ogni 2 anni]	Presenza di elettricità; Campi elettromagnetici; Lavoro in altezza; Irregolarità del piano di lavoro; Circolazione treni; Incendio; Condizioni climatiche (bassa temperatura, raggi UV, ...); Rischio biologico (animali, insetti, ...).

Informazioni per imprese esecutrici e lavoratori autonomi sulle caratteristiche tecniche dell'opera progettata e del luogo di lavoro

Punti critici	Misure preventive e protettive in dotazione dell'opera	Misure preventive e protettive ausiliarie
Accessi ai luoghi di lavoro	Non prevista specifica misura preventiva	Coordinamento con Ente Gestore.

 Consorzio IricAV Due	ALTA SORVEGLIANZA  ITALFERR GRUPPO FERROVIE DELLO STATO ITALIANE				
PIANO DI MANUTENZIONE - INTERFERENZE IDRAULICHE ED OPERE IDRAULICHE	Progetto IN17	Lotto 10	Codifica Documento E IO RI RI0000 001	Rev. A	Foglio 112 di 134

Sicurezza dei luoghi di lavoro	Non prevista preventiva	specifica	misura	Coordinamento con Ente gestore - DPI ad alta visibilità.
Impianti di alimentazione e di scarico	Non prevista preventiva	specifica	misura	
Approvvigionamento e movimentazione materiali	Non prevista preventiva	specifica	misura	Coordinamento con Ente Gestore.
Approvvigionamento e movimentazione attrezzature	Non prevista preventiva	specifica	misura	Coordinamento con Ente Gestore.
Igiene sul lavoro	Non prevista preventiva	specifica	misura	Abbigliamento da lavoro adatti alle condizioni climatiche e di contesto - Presidi medico chirurgici per la difesa e protezione da insetti e rettili.
Interferenze e protezione terzi	Non prevista preventiva	specifica	misura	Coordinamento con Ente Gestore - DPI ad alta visibilità - Segnalazione e neutralizzazione delle aree di lavoro.

Tavole Allegate	Vedi paragrafo 3 della presente relazione
------------------------	---

Scheda II-1

Tipologia dei lavori	Codice scheda	01.05.02.02
-----------------------------	----------------------	-------------

Tipo di intervento	Rischi individuati
Sostituzione elementi usurati: Sostituzione degli elementi in vista di recinzioni usurati e/o rotti con altri analoghi e con le stesse caratteristiche. Intervento da eseguirsi a seguito di anomalie riscontrate durante i controlli. [quando occorre]	Presenza di elettricità; Campi elettromagnetici; Lavoro in altezza; Irregolarità del piano di lavoro; Circolazione treni; Incendio; Condizioni climatiche (bassa temperatura, raggi UV, ...); Rischio biologico (animali, insetti, ...).

Informazioni per imprese esecutrici e lavoratori autonomi sulle caratteristiche tecniche dell'opera progettata e del luogo di lavoro

Punti critici	Misure preventive e protettive in dotazione dell'opera	Misure preventive e protettive ausiliarie
Accessi ai luoghi di lavoro	Non prevista preventiva	Coordinamento con Ente Gestore.
Sicurezza dei luoghi di lavoro	Non prevista preventiva	Coordinamento con Ente gestore - DPI ad alta visibilità.
Impianti di alimentazione e di scarico	Non prevista preventiva	
Approvvigionamento e movimentazione materiali	Non prevista preventiva	Coordinamento con Ente Gestore.
Approvvigionamento e movimentazione attrezzature	Non prevista preventiva	Coordinamento con Ente Gestore.
Igiene sul lavoro	Non prevista preventiva	Abbigliamento da lavoro adatti alle condizioni climatiche e di contesto - Presidi medico chirurgici per la difesa e protezione da insetti e rettili.
Interferenze e protezione terzi	Non prevista preventiva	Coordinamento con Ente Gestore - DPI ad alta visibilità - Segnalazione e neutralizzazione delle aree di lavoro.

Tavole Allegate	Vedi paragrafo 3 della presente relazione
------------------------	---

GENERAL CONTRACTOR 	ALTA SORVEGLIANZA 				
PIANO DI MANUTENZIONE - INTERFERENZE IDRAULICHE ED OPERE IDRAULICHE	Progetto IN17	Lotto 10	Codifica Documento E IO RI RI0000 001	Rev. A	Foglio 113 di 134

01.05.03 Cancelli in ferro

Sono costituiti da insiemi di elementi mobili realizzati in materiale metallico con funzione di apertura-chiusura e separazione di locali o aree e di controllo degli accessi legati al sistema edilizio e/o ad altri sistemi funzionali. In genere sono legati ad automatismi di controllo a distanza del comando di apertura-chiusura.

Scheda II-1

Tipologia dei lavori	Codice scheda	01.05.03.01

Tipo di intervento	Rischi individuati
Ingrassaggio degli elementi di manovra: Pulizia ed ingrassaggio-grafitaggio degli elementi di manovra (cerniere, guide, superfici di scorrimento) con prodotti idonei e non residuosi. [con cadenza ogni 2 mesi]	Presenza di elettricità; Campi elettromagnetici; Lavoro in altezza; Irregolarità del piano di lavoro; Circolazione treni; Incendio; Condizioni climatiche (bassa temperatura, raggi UV, ...); Rischio biologico (animali, insetti, ...).

Informazioni per imprese esecutrici e lavoratori autonomi sulle caratteristiche tecniche dell'opera progettata e del luogo di lavoro

Punti critici	Misure preventive e protettive in dotazione dell'opera	Misure preventive e protettive ausiliarie
Accessi ai luoghi di lavoro	Non prevista specifica misura preventiva	Coordinamento con Ente Gestore.
Sicurezza dei luoghi di lavoro	Non prevista specifica misura preventiva	Coordinamento con Ente gestore - DPI ad alta visibilità.
Impianti di alimentazione e di scarico	Non prevista specifica misura preventiva	
Approvvigionamento e movimentazione materiali	Non prevista specifica misura preventiva	Coordinamento con Ente Gestore.
Approvvigionamento e movimentazione attrezzature	Non prevista specifica misura preventiva	Coordinamento con Ente Gestore.
Igiene sul lavoro	Non prevista specifica misura preventiva	Abbigliamento da lavoro adatti alle condizioni climatiche e di contesto - Presidi medico chirurgici per la difesa e protezione da insetti e rettili.
Interferenze e protezione terzi	Non prevista specifica misura preventiva	Coordinamento con Ente Gestore - DPI ad alta visibilità - Segnalazione e neutralizzazione delle aree di lavoro.

Tavole Allegate

Vedi paragrafo 3 della presente relazione

Scheda II-1

Tipologia dei lavori	Codice scheda	01.05.03.02

Tipo di intervento	Rischi individuati
Ripresa protezione elementi: Ripresa delle protezioni e delle coloriture mediante rimozione dei vecchi strati, pulizia delle superfici ed applicazioni di prodotti idonei (anticorrosivi, protettivi) al tipo di materiale ed alle condizioni ambientali. [con cadenza ogni 6 anni]	Presenza di elettricità; Campi elettromagnetici; Lavoro in altezza; Irregolarità del piano di lavoro; Circolazione treni; Incendio; Condizioni climatiche (bassa temperatura, raggi UV, ...); Rischio biologico (animali, insetti, ...).

GENERAL CONTRACTOR 		ALTA SORVEGLIANZA 			
PIANO DI MANUTENZIONE - INTERFERENZE IDRAULICHE ED OPERE IDRAULICHE	Progetto IN17	Lotto 10	Codifica Documento E IO RI RI0000 001	Rev. A	Foglio 114 di 134

Informazioni per imprese esecutrici e lavoratori autonomi sulle caratteristiche tecniche dell'opera progettata e del luogo di lavoro

Punti critici	Misure preventive e protettive in dotazione dell'opera	Misure preventive e protettive ausiliarie
Accessi ai luoghi di lavoro	Non prevista specifica misura preventiva	Coordinamento con Ente Gestore.
Sicurezza dei luoghi di lavoro	Non prevista specifica misura preventiva	Coordinamento con Ente gestore - DPI ad alta visibilità.
Impianti di alimentazione e di scarico	Non prevista specifica misura preventiva	
Approvvigionamento e movimentazione materiali	Non prevista specifica misura preventiva	Coordinamento con Ente Gestore.
Approvvigionamento e movimentazione attrezzature	Non prevista specifica misura preventiva	Coordinamento con Ente Gestore.
Igiene sul lavoro	Non prevista specifica misura preventiva	Abbigliamento da lavoro adatti alle condizioni climatiche e di contesto - Presidi medico chirurgici per la difesa e protezione da insetti e rettili.
Interferenze e protezione terzi	Non prevista specifica misura preventiva	Coordinamento con Ente Gestore - DPI ad alta visibilità - Segnalazione e neutralizzazione delle aree di lavoro.

Tavole Allegate	Vedi paragrafo 3 della presente relazione
------------------------	---

Scheda II-1

Tipologia dei lavori	Codice scheda	01.05.03.03
Manutenzione		

Tipo di intervento	Rischi individuati
Sostituzione elementi usurati: Sostituzione degli elementi in vista e delle parti meccaniche e/o organi di manovra usurati e/o rotti con altri analoghi e con le stesse caratteristiche. [quando occorre]	Caduta di materiale dall'alto o a livello; Cesoiamenti, stritolamenti; Elettrocuzione; Investimento, ribaltamento; Movimentazione manuale dei carichi; Punture, tagli, abrasioni.

Informazioni per imprese esecutrici e lavoratori autonomi sulle caratteristiche tecniche dell'opera progettata e del luogo di lavoro

Punti critici	Misure preventive e protettive in dotazione dell'opera	Misure preventive e protettive ausiliarie
Accessi ai luoghi di lavoro	Non prevista specifica misura preventiva	Coordinamento con Ente Gestore.
Sicurezza dei luoghi di lavoro	Non prevista specifica misura preventiva	Coordinamento con Ente gestore - DPI ad alta visibilità.
Impianti di alimentazione e di scarico	Prese elettriche a 220 V protette da differenziale magneto-termico	
Approvvigionamento e movimentazione materiali	Non prevista specifica misura preventiva	Coordinamento con Ente Gestore.
Approvvigionamento e movimentazione attrezzature	Non prevista specifica misura preventiva	Coordinamento con Ente Gestore.

 Consorzio IricAV Due	ALTA SORVEGLIANZA  ITALFERR GRUPPO FERROVIE DELLO STATO ITALIANE				
PIANO DI MANUTENZIONE - INTERFERENZE IDRAULICHE ED OPERE IDRAULICHE	Progetto IN17	Lotto 10	Codifica Documento E IO RI RI0000 001	Rev. A	Foglio 115 di 134

Igiene sul lavoro	Saracinesche per l'intercettazione dell'acqua potabile	Abbigliamento da lavoro adatti alle condizioni climatiche e di contesto - Presidi medico chirurgici per la difesa e protezione da insetti e rettili.
Interferenze e protezione terzi	Non prevista specifica misura preventiva	Coordinamento con Ente Gestore - DPI ad alta visibilità - Segnalazione e neutralizzazione delle aree di lavoro.

Tavole Allegate	Vedi paragrafo 3 della presente relazione
------------------------	---

01.05.04 Recinzioni in grigliato pressato

Le recinzioni in grigliato pressato si ottengono incastrando i piatti trasversali di collegamento con i piatti portanti, mediante un'altissima pressione meccanica. Mediante particolari procedimenti di bordatura a profili a "T" si ottengono pannelli di grigliato molto resistenti. Inoltre si possono utilizzare, mediante la stessa tipologia di piatto, sia quelli portanti che quelli di collegamento, realizzando grigliati diversi. In genere gli elementi principali del grigliato pressato sono:

- Piatti portanti, costituiscono gli elementi portanti del grigliato con sezioni variabili a seconda dell'utilizzo. In combinazione con la maglia adottata, essi determinano la portata dei pannelli elettrosaldati;
- Piatti di collegamento, assicurano la stabilità del grigliato e ne aumentano la portata;
- Maglie, costituite dall'unione dei piatti portanti e dei piatti di collegamento. I grigliati vengono generalmente sottoposti a processi di zincatura a caldo che preserva i materiali da processi di corrosione.

Scheda II-1

Tipologia dei lavori	Codice scheda	01.05.04.01
-----------------------------	----------------------	-------------

Tipo di intervento	Rischi individuati
Ripresa protezione elementi: Ripresa delle protezioni e delle coloriture mediante rimozione dei vecchi strati, pulizia delle superfici ed applicazioni di prodotti idonei (anticorrosivi, protettivi) al tipo di materiale ed alle condizioni ambientali. [con cadenza ogni 6 anni]	Presenza di elettricità; Campi elettromagnetici; Lavoro in altezza; Irregolarità del piano di lavoro; Circolazione treni; Incendio; Condizioni climatiche (bassa temperatura, raggi UV, ...); Rischio biologico (animali, insetti, ...).

Informazioni per imprese esecutrici e lavoratori autonomi sulle caratteristiche tecniche dell'opera progettata e del luogo di lavoro

Punti critici	Misure preventive e protettive in dotazione dell'opera	Misure preventive e protettive ausiliarie
Accessi ai luoghi di lavoro	Non prevista specifica misura preventiva	Coordinamento con Ente Gestore.
Sicurezza dei luoghi di lavoro	Non prevista specifica misura preventiva	Coordinamento con Ente gestore - DPI ad alta visibilità.
Impianti di alimentazione e di scarico	Non prevista specifica misura preventiva	
Approvvigionamento e movimentazione materiali	Non prevista specifica misura preventiva	Coordinamento con Ente Gestore.
Approvvigionamento e movimentazione attrezzature	Non prevista specifica misura preventiva	Coordinamento con Ente Gestore.
Igiene sul lavoro	Non prevista specifica misura preventiva	Abbigliamento da lavoro adatti alle condizioni climatiche e di contesto - Presidi medico chirurgici per la difesa e protezione da insetti e rettili.

 Consorzio IricAV Due	ALTA SORVEGLIANZA  ITALFERR GRUPPO FERROVIE DELLO STATO ITALIANE				
PIANO DI MANUTENZIONE - INTERFERENZE IDRAULICHE ED OPERE IDRAULICHE	Progetto IN17	Lotto 10	Codifica Documento E IO RI RI0000 001	Rev. A	Foglio 116 di 134

Interferenze e protezione terzi	Non prevista specifica misura preventiva	Coordinamento con Ente Gestore - DPI ad alta visibilità - Segnalazione e neutralizzazione delle aree di lavoro.
---------------------------------	--	---

Tavole Allegate	Vedi paragrafo 3 della presente relazione
------------------------	---

Scheda II-1

Tipologia dei lavori	Codice scheda	01.05.04.02
-----------------------------	----------------------	-------------

Tipo di intervento	Rischi individuati
Sostituzione elementi usurati: Sostituzione degli elementi in vista con altri analoghi e con le stesse caratteristiche. [quando occorre]	Presenza di elettricità; Campi elettromagnetici; Lavoro in altezza; Irregolarità del piano di lavoro; Circolazione treni; Incendio; Condizioni climatiche (bassa temperatura, raggi UV, ...); Rischio biologico (animali, insetti, ...).

Informazioni per imprese esecutrici e lavoratori autonomi sulle caratteristiche tecniche dell'opera progettata e del luogo di lavoro

Punti critici	Misure preventive e protettive in dotazione dell'opera	Misure preventive e protettive ausiliarie
Accessi ai luoghi di lavoro	Non prevista specifica misura preventiva	Coordinamento con Ente Gestore.
Sicurezza dei luoghi di lavoro	Non prevista specifica misura preventiva	Coordinamento con Ente gestore - DPI ad alta visibilità.
Impianti di alimentazione e di scarico	Non prevista specifica misura preventiva	
Approvvigionamento e movimentazione materiali	Non prevista specifica misura preventiva	Coordinamento con Ente Gestore.
Approvvigionamento e movimentazione attrezzature	Non prevista specifica misura preventiva	Coordinamento con Ente Gestore.
Igiene sul lavoro	Non prevista specifica misura preventiva	Abbigliamento da lavoro adatti alle condizioni climatiche e di contesto - Presidi medico chirurgici per la difesa e protezione da insetti e rettili.
Interferenze e protezione terzi	Non prevista specifica misura preventiva	Coordinamento con Ente Gestore - DPI ad alta visibilità - Segnalazione e neutralizzazione delle aree di lavoro.

Tavole Allegate	Vedi paragrafo 3 della presente relazione
------------------------	---

01.06 Interventi di drenaggio

Gli interventi di drenaggio hanno la funzione di regolare le acque correnti superficiali non incanalate e quelle stagnanti in depressioni (in corrispondenza di pendii instabili o di terreni di fondazione); oltre a regolamentare le acque gli interventi di drenaggio consentono una riduzione delle pressioni interstiziali e di conseguenza le spinte del terreno.

Gli interventi di drenaggio si possono suddividere in due gruppi principali:

- opere di drenaggio di tipo superficiale comprendono le opere di regimazione e drenaggio delle acque superficiali e di sistemazione del pendio di primo intervento;
- opere di drenaggio di tipo profondo in genere hanno un carattere definitivo necessitano di opere e di attrezzature più complesse per la loro installazione e sono più costosi.

Poiché in fase di progettazione risulta difficile valutare l'efficacia di un sistema di drenaggio questo è sempre integrato da piezometri che sono installati contemporaneamente ad esso; infatti la loro lettura periodica consente di valutare i riflessi del sistema di drenaggio sulle acque sotterranee e, in base a questi, ottimizzare il loro funzionamento.

GENERAL CONTRACTOR 		ALTA SORVEGLIANZA 				
PIANO DI MANUTENZIONE - INTERFERENZE IDRAULICHE ED OPERE IDRAULICHE		Progetto IN17	Lotto 10	Codifica Documento E IO RI RI0000 001	Rev. A	Foglio 117 di 134

01.06.01 Fossi di guardia in cls

I fossi di guardia sono dei sistemi che hanno la funzione di intercettare le acque che scorrono sul versante; sono generalmente utilizzati in zone soggette a fenomeni di frane.

I fossi non sono altro che scavi del terreno realizzati appena a monte della nicchia di frana con sezione ad U o trapezoidale; il perimetro dello scavo si raccorda con fossati laterali in modo da perimetrare l'intera zona instabile. Con questi dispositivi le acque provenienti dal versante vengono intercettate ed allontanate dall'area instabile, evitandone sia gli effetti erosivi associati al ruscellamento superficiale che la potenziale infiltrazione.

Per una maggiore consistenza e tenuta generalmente lo scavo è rivestito in calcestruzzo.

Scheda II-1

Tipologia dei lavori	Codice scheda	01.06.01.01
-----------------------------	----------------------	-------------

Tipo di intervento	Rischi individuati
Revisione: Verificare la tenuta dei fossi di guardia sistemando il materiale eventualmente eroso dall'acqua di ruscellamento. [con cadenza ogni 6 mesi]	Presenza di elettricità; Campi elettromagnetici; Lavoro in altezza; Irregolarità del piano di lavoro; Circolazione treni; Incendio; Condizioni climatiche (bassa temperatura, raggi UV, ...); Rischio biologico (animali, insetti, ...).

Informazioni per imprese esecutrici e lavoratori autonomi sulle caratteristiche tecniche dell'opera progettata e del luogo di lavoro

Punti critici	Misure preventive e protettive in dotazione dell'opera	Misure preventive e protettive ausiliarie
Accessi ai luoghi di lavoro	Non prevista specifica misura preventiva	Coordinamento con Ente Gestore.
Sicurezza dei luoghi di lavoro	Non prevista specifica misura preventiva	Coordinamento con Ente gestore - DPI ad alta visibilità.
Impianti di alimentazione e di scarico	Non prevista specifica misura preventiva	
Approvvigionamento e movimentazione materiali	Non prevista specifica misura preventiva	Coordinamento con Ente Gestore.
Approvvigionamento e movimentazione attrezzature	Non prevista specifica misura preventiva	Coordinamento con Ente Gestore.
Igiene sul lavoro	Non prevista specifica misura preventiva	Abbigliamento da lavoro adatti alle condizioni climatiche e di contesto - Presidi medico chirurgici per la difesa e protezione da insetti e rettili.
Interferenze e protezione terzi	Non prevista specifica misura preventiva	Coordinamento con Ente Gestore - DPI ad alta visibilità - Segnalazione e neutralizzazione delle aree di lavoro.
Tavole Allegate	Vedi paragrafo 3 della presente relazione	

01.06.02 Dreni sub-orizzontali

I dreni sub orizzontali sono costituiti in genere da tubi in PVC microfessurati (con diametro di 50 - 80 mm) posizionati entro fori di adeguato diametro ed inclinati verso l'alto di 5°- 15°; i tubi sono in genere rivestiti con geotessili per evitare l'intasamento da parte di sedimenti a granulometria fine. Le profondità massime che possono essere raggiunte dai tubi drenanti sono dell'ordine di 50 - 60 m.

Scheda II-1

Tipologia dei lavori	Codice scheda	01.06.02.01
-----------------------------	----------------------	-------------

GENERAL CONTRACTOR 	ALTA SORVEGLIANZA 				
PIANO DI MANUTENZIONE - INTERFERENZE IDRAULICHE ED OPERE IDRAULICHE	Progetto IN17	Lotto 10	Codifica Documento E IO RI RI0000 001	Rev. A	Foglio 118 di 134

--

Tipo di intervento	Rischi individuati
Ripristino punti di scarico: Ripristinare, quando necessario, i punti di raccolta delle acque provenienti dai tubi drenanti per evitare fenomeni di erosione. [quando occorre]	Presenza di elettricità; Campi elettromagnetici; Lavoro in altezza; Irregolarità del piano di lavoro; Circolazione treni; Incendio; Condizioni climatiche (bassa temperatura, raggi UV, ...); Rischio biologico (animali, insetti, ...).

Informazioni per imprese esecutrici e lavoratori autonomi sulle caratteristiche tecniche dell'opera progettata e del luogo di lavoro

Punti critici	Misure preventive e protettive in dotazione dell'opera	Misure preventive e protettive ausiliarie
Accessi ai luoghi di lavoro	Non prevista specifica misura preventiva	Coordinamento con Ente Gestore.
Sicurezza dei luoghi di lavoro	Non prevista specifica misura preventiva	Coordinamento con Ente gestore - DPI ad alta visibilità.
Impianti di alimentazione e di scarico	Non prevista specifica misura preventiva	
Approvvigionamento e movimentazione materiali	Non prevista specifica misura preventiva	Coordinamento con Ente Gestore.
Approvvigionamento e movimentazione attrezzature	Non prevista specifica misura preventiva	Coordinamento con Ente Gestore.
Igiene sul lavoro	Non prevista specifica misura preventiva	Abbigliamento da lavoro adatti alle condizioni climatiche e di contesto - Presidi medico chirurgici per la difesa e protezione da insetti e rettili.
Interferenze e protezione terzi	Non prevista specifica misura preventiva	Coordinamento con Ente Gestore - DPI ad alta visibilità - Segnalazione e neutralizzazione delle aree di lavoro.

Tavole Allegate	Vedi paragrafo 3 della presente relazione
------------------------	---

01.06.03 Canaletta in elementi prefabbricati

Le canalette in elementi prefabbricati sono utilizzate allo scopo di allontanare le acque di ruscellamento e per evitare i fenomeni di erosione superficiale e di scalzamento delle opere quando si è in presenza di forti pendenze.

In genere sono costituite da elementi (detti embrici) a forma di trapezio e di ampiezza variabile in modo che l'elemento di monte si incastrino, con la parte più stretta, in quello di valle con una piccola sovrapposizione.

Gli elementi della canaletta sono posizionati all'interno di uno scavo avente la stessa forma e debitamente costipato per evitare cedimenti.

Scheda II-1

Tipologia dei lavori	Codice scheda	01.06.03.01

Tipo di intervento	Rischi individuati
Revisione: Verificare la tenuta delle canalette sistemando il materiale eventualmente eroso dall'acqua di ruscellamento. [con cadenza ogni 6 mesi]	Presenza di elettricità; Campi elettromagnetici; Lavoro in altezza; Irregolarità del piano di lavoro; Circolazione treni; Incendio; Condizioni climatiche (bassa temperatura, raggi UV, ...); Rischio biologico (animali, insetti, ...).

GENERAL CONTRACTOR 	ALTA SORVEGLIANZA 
PIANO DI MANUTENZIONE - INTERFERENZE IDRAULICHE ED OPERE IDRAULICHE	Progetto IN17 Lotto 10 Codifica Documento E IO RI RI0000 001 Rev. A Foglio 119 di 134

Informazioni per imprese esecutrici e lavoratori autonomi sulle caratteristiche tecniche dell'opera progettata e del luogo di lavoro

Punti critici	Misure preventive e protettive in dotazione dell'opera	Misure preventive e protettive ausiliarie
Accessi ai luoghi di lavoro	Non prevista specifica misura preventiva	Coordinamento con Ente Gestore.
Sicurezza dei luoghi di lavoro	Non prevista specifica misura preventiva	Coordinamento con Ente gestore - DPI ad alta visibilità.
Impianti di alimentazione e di scarico	Non prevista specifica misura preventiva	
Approvvigionamento e movimentazione materiali	Non prevista specifica misura preventiva	Coordinamento con Ente Gestore.
Approvvigionamento e movimentazione attrezzature	Non prevista specifica misura preventiva	Coordinamento con Ente Gestore.
Igiene sul lavoro	Non prevista specifica misura preventiva	Abbigliamento da lavoro adatti alle condizioni climatiche e di contesto - Presidi medico chirurgici per la difesa e protezione da insetti e rettili.
Interferenze e protezione terzi	Non prevista specifica misura preventiva	Coordinamento con Ente Gestore - DPI ad alta visibilità - Segnalazione e neutralizzazione delle aree di lavoro.

Tavole Allegate	Vedi paragrafo 3 della presente relazione
------------------------	---

01.07 Impianto fognario e di depurazione

L'impianto fognario è l'insieme degli elementi tecnici aventi la funzione di allontanare e convogliare le acque reflue (acque bianche, nere, meteoriche) verso l'impianto di depurazione.

01.07.01 Tubazioni in policloruro di vinile clorurato (PVC-C)

Le tubazioni dell'impianto provvedono allo sversamento dell'acqua nei collettori fognari o nelle vasche di accumulo se presenti. Possono essere realizzate in policloruro di vinile clorurato.

Scheda II-1

Tipologia dei lavori	Codice scheda	01.07.01.01

Tipo di intervento	Rischi individuati
Rimozione sedimenti: Eseguire una pulizia dei sedimenti che provocano ostruzioni diminuendo la capacità di trasporto dei fluidi. [con cadenza ogni 6 mesi]	Presenza di elettricità; Campi elettromagnetici; Lavoro in altezza; Irregolarità del piano di lavoro; Circolazione treni; Incendio; Condizioni climatiche (bassa temperatura, raggi UV, ...); Rischio biologico (animali, insetti, ...).

Informazioni per imprese esecutrici e lavoratori autonomi sulle caratteristiche tecniche dell'opera progettata e del luogo di lavoro

Punti critici	Misure preventive e protettive in dotazione dell'opera	Misure preventive e protettive ausiliarie
Accessi ai luoghi di lavoro	Non prevista specifica misura preventiva	Coordinamento con Ente Gestore.

GENERAL CONTRACTOR 	ALTA SORVEGLIANZA 
PIANO DI MANUTENZIONE - INTERFERENZE IDRAULICHE ED OPERE IDRAULICHE	Progetto IN17 Lotto 10 Codifica Documento E IO RI RI0000 001 Rev. A Foglio 120 di 134

Sicurezza dei luoghi di lavoro	Non prevista specifica misura preventiva	Coordinamento con Ente gestore - DPI ad alta visibilità.
Impianti di alimentazione e di scarico	Non prevista specifica misura preventiva	
Approvvigionamento e movimentazione materiali	Non prevista specifica misura preventiva	Coordinamento con Ente Gestore.
Approvvigionamento e movimentazione attrezzature	Non prevista specifica misura preventiva	Coordinamento con Ente Gestore.
Igiene sul lavoro	Non prevista specifica misura preventiva	Abbigliamento da lavoro adatti alle condizioni climatiche e di contesto - Presidi medico chirurgici per la difesa e protezione da insetti e rettili.
Interferenze e protezione terzi	Non prevista specifica misura preventiva	Coordinamento con Ente Gestore - DPI ad alta visibilità - Segnalazione e neutralizzazione delle aree di lavoro.

Tavole Allegate	Vedi paragrafo 3 della presente relazione
------------------------	---

01.08 Portoni

I portoni hanno la funzione di razionalizzare l'utilizzazione degli spazi esterni con quelli interni in modo da regolare il passaggio di persone, merci, cose, ecc.

01.08.01 Portoni di sicurezza

Si tratta di porte di sicurezza che per la loro geometria e caratteristiche tecnologiche ostacolano e/o rallentano l'effrazione (ossia la forzatura di sistemi di chiusura o dispositivi di sicurezza) da parte di soggetti esterni, con modalità ed attrezzature diverse, che tentano l'introduzione in ambienti interni. Dotati in genere di serrature meccaniche e/o elettroniche, integrate ai sistemi di sicurezza degli ambienti.

In particolare le porte di sicurezza antieffrazione, sono in genere classificabili in base alla norma UNI ENV 1627 che specifica i requisiti ed i sistemi di classificazione per le proprietà della resistenza all'effrazione di porte, di porte pedonali, finestre, facciate continue, inferriate e chiusure oscillanti. Mentre non si applica ai tipi di aperture a rotazione, basculante, a libro, a rototraslazione, sospese in alto o in basso, scorrevoli (orizzontalmente o verticalmente) e ad avvolgimento, così come strutture fisse. Inoltre la norma non si applica a tentativi di manipolazioni ed effrazione contro dispositivi di sicurezza elettronici o elettromagnetici.

In particolare secondo la norma UNI ENV 1627, i serramenti vengono classificati in base alle 6 classi di resistenza ed al tempo di effrazione:

- il ladro tenta di forzare la porta usando urti, sollevamento, spallate ecc.;
- il ladro cerca di forzare la porta usando attrezzi semplici come cacciaviti, tenaglie, cunei;
- lo scassinatore tenta di entrare usando oltre agli attrezzi di cui sopra anche un piede di porco;
- il ladro usa in aggiunta a quanto sopra seghe, martelli, accette, scalpelli e trapani portatili a batteria;
- lo scassinatore esperto usa in aggiunta a quanto sopra attrezzi elettrici come trapani, seghe a sciabola, mole ad angolo con un disco massimo di 125 mm di diametro;
- il ladro esperto usa in aggiunta a quanto sopra attrezzi elettrici con alta potenza come trapani, seghe a sciabola e mole ad angolo con un disco di 230 mm di diametro al massimo.

Esistono sul mercato serramenti antieffrazione realizzati con classi e materiali diversi: alluminio, PVC, legno, acciaio, ecc..

Scheda II-1

Tipologia dei lavori	Codice scheda	01.08.01.01
-----------------------------	----------------------	-------------

Tipo di intervento	Rischi individuati
Pulizia organi di movimentazione: Pulizia degli organi di movimentazione tramite detergenti comuni. [quando occorre]	Presenza di elettricità; Campi elettromagnetici; Lavoro in altezza; Irregolarità del piano di lavoro; Circolazione treni; Incendio; Condizioni climatiche (bassa temperatura, raggi UV, ...); Rischio biologico (animali, insetti, ...).

GENERAL CONTRACTOR 		ALTA SORVEGLIANZA 			
PIANO DI MANUTENZIONE - INTERFERENZE IDRAULICHE ED OPERE IDRAULICHE	Progetto IN17	Lotto 10	Codifica Documento E IO RI RI0000 001	Rev. A	Foglio 121 di 134

Informazioni per imprese esecutrici e lavoratori autonomi sulle caratteristiche tecniche dell'opera progettata e del luogo di lavoro

Punti critici	Misure preventive e protettive in dotazione dell'opera	Misure preventive e protettive ausiliarie
Accessi ai luoghi di lavoro	Non prevista specifica misura preventiva	Coordinamento con Ente Gestore.
Sicurezza dei luoghi di lavoro	Non prevista specifica misura preventiva	Coordinamento con Ente gestore - DPI ad alta visibilità.
Impianti di alimentazione e di scarico	Non prevista specifica misura preventiva	
Approvvigionamento e movimentazione materiali	Non prevista specifica misura preventiva	Coordinamento con Ente Gestore.
Approvvigionamento e movimentazione attrezzature	Non prevista specifica misura preventiva	Coordinamento con Ente Gestore.
Igiene sul lavoro	Non prevista specifica misura preventiva	Abbigliamento da lavoro adatti alle condizioni climatiche e di contesto - Presidi medico chirurgici per la difesa e protezione da insetti e rettili.
Interferenze e protezione terzi	Non prevista specifica misura preventiva	Coordinamento con Ente Gestore - DPI ad alta visibilità - Segnalazione e neutralizzazione delle aree di lavoro.

Tavole Allegate	Vedi paragrafo 3 della presente relazione
------------------------	---

Scheda II-1

Tipologia dei lavori	Codice scheda	01.08.01.02

Tipo di intervento	Rischi individuati
Prova sistemi antifurto: Prova, anche con strumentazione e test, degli automatismi di apertura-chiusura rispetto ai sistemi di antifurto (qualora fossero previsti). [con cadenza ogni 6 mesi]	Presenza di elettricità; Campi elettromagnetici; Lavoro in altezza; Irregolarità del piano di lavoro; Circolazione treni; Incendio; Condizioni climatiche (bassa temperatura, raggi UV, ...); Rischio biologico (animali, insetti, ...).

Informazioni per imprese esecutrici e lavoratori autonomi sulle caratteristiche tecniche dell'opera progettata e del luogo di lavoro

Punti critici	Misure preventive e protettive in dotazione dell'opera	Misure preventive e protettive ausiliarie
Accessi ai luoghi di lavoro	Non prevista specifica misura preventiva	Coordinamento con Ente Gestore.
Sicurezza dei luoghi di lavoro	Non prevista specifica misura preventiva	Coordinamento con Ente gestore - DPI ad alta visibilità.
Impianti di alimentazione e di scarico	Non prevista specifica misura preventiva	
Approvvigionamento e movimentazione materiali	Non prevista specifica misura preventiva	Coordinamento con Ente Gestore.
Approvvigionamento e movimentazione attrezzature	Non prevista specifica misura preventiva	Coordinamento con Ente Gestore.

GENERAL CONTRACTOR 		ALTA SORVEGLIANZA 				
PIANO DI MANUTENZIONE - INTERFERENZE IDRAULICHE ED OPERE IDRAULICHE		Progetto IN17	Lotto 10	Codifica Documento E IO RI RI0000 001	Rev. A	Foglio 122 di 134

Igiene sul lavoro	Non prevista specifica misura preventiva	Abbigliamento da lavoro adatti alle condizioni climatiche e di contesto - Presidi medico chirurgici per la difesa e protezione da insetti e rettili.
Interferenze e protezione terzi	Non prevista specifica misura preventiva	Coordinamento con Ente Gestore - DPI ad alta visibilità - Segnalazione e neutralizzazione delle aree di lavoro.

Tavole Allegate	Vedi paragrafo 3 della presente relazione
------------------------	---

Scheda II-1

Tipologia dei lavori	Codice scheda	01.08.01.03
-----------------------------	----------------------	-------------

Tipo di intervento	Rischi individuati
Regolazione controtelai: Regolazione del fissaggio dei controtelai alle pareti. [con cadenza ogni 12 mesi]	Presenza di elettricità; Campi elettromagnetici; Lavoro in altezza; Irregolarità del piano di lavoro; Circolazione treni; Incendio; Condizioni climatiche (bassa temperatura, raggi UV, ...); Rischio biologico (animali, insetti, ...).

Informazioni per imprese esecutrici e lavoratori autonomi sulle caratteristiche tecniche dell'opera progettata e del luogo di lavoro

Punti critici	Misure preventive e protettive in dotazione dell'opera	Misure preventive e protettive ausiliarie
Accessi ai luoghi di lavoro	Non prevista specifica misura preventiva	Coordinamento con Ente Gestore.
Sicurezza dei luoghi di lavoro	Non prevista specifica misura preventiva	Coordinamento con Ente gestore - DPI ad alta visibilità.
Impianti di alimentazione e di scarico	Non prevista specifica misura preventiva	
Approvvigionamento e movimentazione materiali	Non prevista specifica misura preventiva	Coordinamento con Ente Gestore.
Approvvigionamento e movimentazione attrezzature	Non prevista specifica misura preventiva	Coordinamento con Ente Gestore.
Igiene sul lavoro	Non prevista specifica misura preventiva	Abbigliamento da lavoro adatti alle condizioni climatiche e di contesto - Presidi medico chirurgici per la difesa e protezione da insetti e rettili.
Interferenze e protezione terzi	Non prevista specifica misura preventiva	Coordinamento con Ente Gestore - DPI ad alta visibilità - Segnalazione e neutralizzazione delle aree di lavoro.

Tavole Allegate	Vedi paragrafo 3 della presente relazione
------------------------	---

Scheda II-1

Tipologia dei lavori	Codice scheda	01.08.01.04
-----------------------------	----------------------	-------------

Tipo di intervento	Rischi individuati
Regolazione telai: Regolazione del fissaggio dei telai ai controtelai. [con cadenza ogni 12 mesi]	Presenza di elettricità; Campi elettromagnetici; Lavoro in altezza; Irregolarità del piano di lavoro; Circolazione treni;

GENERAL CONTRACTOR 	ALTA SORVEGLIANZA 				
PIANO DI MANUTENZIONE - INTERFERENZE IDRAULICHE ED OPERE IDRAULICHE	Progetto IN17	Lotto 10	Codifica Documento E IO RI RI0000 001	Rev. A	Foglio 123 di 134

	Incendio; Condizioni climatiche (bassa temperatura, raggi UV, ...); Rischio biologico (animali, insetti, ...).
--	--

Informazioni per imprese esecutrici e lavoratori autonomi sulle caratteristiche tecniche dell'opera progettata e del luogo di lavoro

Punti critici	Misure preventive e protettive in dotazione dell'opera	Misure preventive e protettive ausiliarie
Accessi ai luoghi di lavoro	Non prevista specifica misura preventiva	Coordinamento con Ente Gestore.
Sicurezza dei luoghi di lavoro	Non prevista specifica misura preventiva	Coordinamento con Ente gestore - DPI ad alta visibilità.
Impianti di alimentazione e di scarico	Non prevista specifica misura preventiva	
Approvvigionamento e movimentazione materiali	Non prevista specifica misura preventiva	Coordinamento con Ente Gestore.
Approvvigionamento e movimentazione attrezzature	Non prevista specifica misura preventiva	Coordinamento con Ente Gestore.
Igiene sul lavoro	Non prevista specifica misura preventiva	Abbigliamento da lavoro adatti alle condizioni climatiche e di contesto - Presidi medico chirurgici per la difesa e protezione da insetti e rettili.
Interferenze e protezione terzi	Non prevista specifica misura preventiva	Coordinamento con Ente Gestore - DPI ad alta visibilità - Segnalazione e neutralizzazione delle aree di lavoro.

Tavole Allegate	Vedi paragrafo 3 della presente relazione
------------------------	---

01.09 Aree pedonali e marciapiedi

Le aree pedonali insieme ai marciapiedi costituiscono quei percorsi pedonali che possono essere adiacenti alle strade veicolari oppure autonomi rispetto alla rete viaria, oppure adiacenti alla ferrovia.

01.09.01 Canalette

Opere di raccolta per lo smaltimento delle acque meteoriche. Possono essere in conglomerato cementizio e/o in materiale lapideo, talvolta complete di griglie di protezione. Trovano utilizzo ai bordi delle strade, lungo i sentieri, in prossimità dei piazzali di parcheggio, a servizio dei garage, in prossimità aree industriali con normale traffico. ecc.

Scheda II-1

Tipologia dei lavori	Codice scheda	01.09.01.01

Tipo di intervento	Rischi individuati
Ripristino canalizzazioni: Ripristino delle canalizzazioni, con integrazione di parti mancanti relative alle canalette e ad altri elementi. Pulizia e rimozione di depositi, detriti e fogliame. Sistemazione degli elementi accessori di evacuazione e scarico delle acque meteoriche. [con cadenza ogni 6 mesi]	Presenza di elettricità; Campi elettromagnetici; Lavoro in altezza; Irregolarità del piano di lavoro; Circolazione treni; Incendio; Condizioni climatiche (bassa temperatura, raggi UV, ...); Rischio biologico (animali, insetti, ...).

Informazioni per imprese esecutrici e lavoratori autonomi sulle caratteristiche tecniche dell'opera progettata e del luogo di lavoro

GENERAL CONTRACTOR 		ALTA SORVEGLIANZA 			
PIANO DI MANUTENZIONE - INTERFERENZE IDRAULICHE ED OPERE IDRAULICHE	Progetto IN17	Lotto 10	Codifica Documento E IO RI RI0000 001	Rev. A	Foglio 124 di 134

Punti critici	Misure preventive e protettive in dotazione dell'opera	Misure preventive e protettive ausiliarie
Accessi ai luoghi di lavoro	Non prevista specifica misura preventiva	Coordinamento con Ente Gestore.
Sicurezza dei luoghi di lavoro	Non prevista specifica misura preventiva	Coordinamento con Ente gestore - DPI ad alta visibilità.
Impianti di alimentazione e di scarico	Non prevista specifica misura preventiva	
Approvvigionamento e movimentazione materiali	Non prevista specifica misura preventiva	Coordinamento con Ente Gestore.
Approvvigionamento e movimentazione attrezzature	Non prevista specifica misura preventiva	Coordinamento con Ente Gestore.
Igiene sul lavoro	Non prevista specifica misura preventiva	Abbigliamento da lavoro adatti alle condizioni climatiche e di contesto - Presidi medico chirurgici per la difesa e protezione da insetti e rettili.
Interferenze e protezione terzi	Non prevista specifica misura preventiva	Coordinamento con Ente Gestore - DPI ad alta visibilità - Segnalazione e neutralizzazione delle aree di lavoro.

Tavole Allegate	Vedi paragrafo 3 della presente relazione
------------------------	---

Scheda II-1

Tipologia dei lavori	Codice scheda	01.09.01.02
-----------------------------	----------------------	-------------

Tipo di intervento	Rischi individuati
Sistemazione cigli e cunette: Sistemazione e raccordo delle banchine con le cunette per mezzo di un ciglio o arginello di larghezza variabile a seconda del tipo di strada. Pulizia e rimozione di detriti e depositi di fogliame ed altro. [con cadenza ogni 6 mesi]	Presenza di elettricità; Campi elettromagnetici; Lavoro in altezza; Irregolarità del piano di lavoro; Circolazione treni; Incendio; Condizioni climatiche (bassa temperatura, raggi UV, ...); Rischio biologico (animali, insetti, ...).

Informazioni per imprese esecutrici e lavoratori autonomi sulle caratteristiche tecniche dell'opera progettata e del luogo di lavoro

Punti critici	Misure preventive e protettive in dotazione dell'opera	Misure preventive e protettive ausiliarie
Accessi ai luoghi di lavoro	Non prevista specifica misura preventiva	Coordinamento con Ente Gestore.
Sicurezza dei luoghi di lavoro	Non prevista specifica misura preventiva	Coordinamento con Ente gestore - DPI ad alta visibilità.
Impianti di alimentazione e di scarico	Non prevista specifica misura preventiva	
Approvvigionamento e movimentazione materiali	Non prevista specifica misura preventiva	Coordinamento con Ente Gestore.
Approvvigionamento e movimentazione attrezzature	Non prevista specifica misura preventiva	Coordinamento con Ente Gestore.
Igiene sul lavoro	Non prevista specifica misura preventiva	Abbigliamento da lavoro adatti alle condizioni climatiche e di contesto - Presidi medico chirurgici per la difesa e protezione da insetti e rettili.

 Consorzio IricAV Due	ALTA SORVEGLIANZA  ITALFERR GRUPPO FERROVIE DELLO STATO ITALIANE				
PIANO DI MANUTENZIONE - INTERFERENZE IDRAULICHE ED OPERE IDRAULICHE	Progetto IN17	Lotto 10	Codifica Documento E IO RI RI0000 001	Rev. A	Foglio 125 di 134

Interferenze e protezione terzi	Non prevista specifica misura preventiva	Coordinamento con Ente Gestore - DPI ad alta visibilità - Segnalazione e neutralizzazione delle aree di lavoro.
---------------------------------	--	---

Tavole Allegate	Vedi paragrafo 3 della presente relazione
------------------------	---

01.09.02 Chiusini e pozzetti

Opere destinate a ricevere le acque meteoriche superficiali e a permetterne il convogliamento alle reti di smaltimento. A coronamento di esse sono disposti elementi di chiusura mobili con funzione di protezione e di smaltimento delle acque in eccesso. I dispositivi di chiusura e di coronamento trovano il loro utilizzo a secondo del luogo di impiego, ovvero secondo la norma UNI EN 124:

- Gruppo 1 (classe A 15 minima) = zone ad uso esclusivo di pedoni e ciclisti;
- Gruppo 2 (classe B 125 minima) = zone ad uso di pedoni, parcheggi;
- Gruppo 3 (classe C 250 minima) = se installati in prossimità di canaletti di scolo lungo il marciapiede;
- Gruppo 4 (classe D 400 minima) = lungo le carreggiate stradali, aree di sosta;
- Gruppo 5 (classe E 600 minima) = aree sottoposte a carichi notevoli (aeroporti, porti, ecc.);
- Gruppo 6 (classe F 900) = aree sottoposte a carichi particolarmente notevoli.

I dispositivi di chiusura e/o di coronamento possono essere realizzati con i seguenti materiali: acciaio laminato, ghisa a grafite lamellare, ghisa a grafite sferoidale, getti di acciaio, calcestruzzo armato con acciaio e abbinamento di materiali.

Scheda II-1

Tipologia dei lavori	Codice scheda	01.09.02.01
-----------------------------	----------------------	-------------

Tipo di intervento	Rischi individuati
Pulizia: Pulizia dei pozzetti e rimozione dei depositi accumulati in prossimità del chiusino. [con cadenza ogni 4 mesi]	Presenza di elettricità; Campi elettromagnetici; Lavoro in altezza; Irregolarità del piano di lavoro; Circolazione treni; Incendio; Condizioni climatiche (bassa temperatura, raggi UV, ...); Rischio biologico (animali, insetti, ...).

Informazioni per imprese esecutrici e lavoratori autonomi sulle caratteristiche tecniche dell'opera progettata e del luogo di lavoro

Punti critici	Misure preventive e protettive in dotazione dell'opera	Misure preventive e protettive ausiliarie
Accessi ai luoghi di lavoro	Non prevista specifica misura preventiva	Coordinamento con Ente Gestore.
Sicurezza dei luoghi di lavoro	Non prevista specifica misura preventiva	Coordinamento con Ente gestore - DPI ad alta visibilità.
Impianti di alimentazione e di scarico	Non prevista specifica misura preventiva	
Approvvigionamento e movimentazione materiali	Non prevista specifica misura preventiva	Coordinamento con Ente Gestore.
Approvvigionamento e movimentazione attrezzature	Non prevista specifica misura preventiva	Coordinamento con Ente Gestore.
Igiene sul lavoro	Non prevista specifica misura preventiva	Abbigliamento da lavoro adatti alle condizioni climatiche e di contesto - Presidi medico chirurgici per la difesa e protezione da insetti e rettili.
Interferenze e protezione terzi	Non prevista specifica misura preventiva	Coordinamento con Ente Gestore - DPI ad alta visibilità - Segnalazione e neutralizzazione delle aree di lavoro.

GENERAL CONTRACTOR 	ALTA SORVEGLIANZA 				
PIANO DI MANUTENZIONE - INTERFERENZE IDRAULICHE ED OPERE IDRAULICHE	Progetto IN17	Lotto 10	Codifica Documento E IO RI RI0000 001	Rev. A	Foglio 126 di 134

Tavole Allegate	Vedi paragrafo 3 della presente relazione
------------------------	---

Scheda II-1

Tipologia dei lavori	Codice scheda	01.09.02.02
-----------------------------	----------------------	-------------

Tipo di intervento	Rischi individuati
Ripristino chiusini d'ispezione: Ripristino ed integrazione degli elementi di apertura-chiusura. Trattamento anticorrosione delle parti metalliche in vista. Sostituzione di elementi usurati e/o giunti degradati. Pulizia del fondale da eventuali depositi. [con cadenza ogni anno]	Presenza di elettricità; Campi elettromagnetici; Lavoro in altezza; Irregolarità del piano di lavoro; Circolazione treni; Incendio; Condizioni climatiche (bassa temperatura, raggi UV, ...); Rischio biologico (animali, insetti, ...).

Informazioni per imprese esecutrici e lavoratori autonomi sulle caratteristiche tecniche dell'opera progettata e del luogo di lavoro

Punti critici	Misure preventive e protettive in dotazione dell'opera	Misure preventive e protettive ausiliarie
Accessi ai luoghi di lavoro	Non prevista specifica misura preventiva	Coordinamento con Ente Gestore.
Sicurezza dei luoghi di lavoro	Non prevista specifica misura preventiva	Coordinamento con Ente gestore - DPI ad alta visibilità.
Impianti di alimentazione e di scarico	Non prevista specifica misura preventiva	
Approvvigionamento e movimentazione materiali	Non prevista specifica misura preventiva	Coordinamento con Ente Gestore.
Approvvigionamento e movimentazione attrezzature	Non prevista specifica misura preventiva	Coordinamento con Ente Gestore.
Igiene sul lavoro	Non prevista specifica misura preventiva	Abbigliamento da lavoro adatti alle condizioni climatiche e di contesto - Presidi medico chirurgici per la difesa e protezione da insetti e rettili.
Interferenze e protezione terzi	Non prevista specifica misura preventiva	Coordinamento con Ente Gestore - DPI ad alta visibilità - Segnalazione e neutralizzazione delle aree di lavoro.

Tavole Allegate	Vedi paragrafo 3 della presente relazione
------------------------	---

01.09.03 Cordoli e bordure

I cordoli e le bordure appartengono alla categoria dei manufatti di finitura per le pavimentazioni dei marciapiedi, per la creazione di isole protettive per alberature, aiuole, spartitraffico, ecc. Essi hanno la funzione di contenere la spinta verso l'esterno della pavimentazione che è sottoposta a carichi di normale esercizio. Possono essere realizzati in elementi prefabbricati in calcestruzzo o in cordoni di pietrastrada.

Scheda II-1

Tipologia dei lavori	Codice scheda	01.09.03.01
-----------------------------	----------------------	-------------

Tipo di intervento	Rischi individuati
---------------------------	---------------------------

GENERAL CONTRACTOR 	ALTA SORVEGLIANZA 				
PIANO DI MANUTENZIONE - INTERFERENZE IDRAULICHE ED OPERE IDRAULICHE	Progetto IN17	Lotto 10	Codifica Documento E IO RI RI0000 001	Rev. A	Foglio 127 di 134

Reintegro dei giunti: Reintegro dei giunti verticali tra gli elementi contigui in caso di sconnessioni o di fuoriuscita di materiale (sabbia di allettamento e/o di sigillatura). [quando occorre]	Presenza di elettricità; Campi elettromagnetici; Lavoro in altezza; Irregolarità del piano di lavoro; Circolazione treni; Incendio; Condizioni climatiche (bassa temperatura, raggi UV, ...); Rischio biologico (animali, insetti, ...).
--	--

Informazioni per imprese esecutrici e lavoratori autonomi sulle caratteristiche tecniche dell'opera progettata e del luogo di lavoro

Punti critici	Misure preventive e protettive in dotazione dell'opera	Misure preventive e protettive ausiliarie
Accessi ai luoghi di lavoro	Non prevista specifica misura preventiva	Coordinamento con Ente Gestore.
Sicurezza dei luoghi di lavoro	Non prevista specifica misura preventiva	Coordinamento con Ente gestore - DPI ad alta visibilità.
Impianti di alimentazione e di scarico	Non prevista specifica misura preventiva	
Approvvigionamento e movimentazione materiali	Non prevista specifica misura preventiva	Coordinamento con Ente Gestore.
Approvvigionamento e movimentazione attrezzature	Non prevista specifica misura preventiva	Coordinamento con Ente Gestore.
Igiene sul lavoro	Non prevista specifica misura preventiva	Abbigliamento da lavoro adatti alle condizioni climatiche e di contesto - Presidi medico chirurgici per la difesa e protezione da insetti e rettili.
Interferenze e protezione terzi	Non prevista specifica misura preventiva	Coordinamento con Ente Gestore - DPI ad alta visibilità - Segnalazione e neutralizzazione delle aree di lavoro.

Tavole Allegate Vedi paragrafo 3 della presente relazione

Scheda II-1

Tipologia dei lavori	Codice scheda	01.09.03.02
-----------------------------	----------------------	-------------

Tipo di intervento	Rischi individuati
Sostituzione: Sostituzione degli elementi rotti e/o comunque rovinati con altri analoghi. [quando occorre]	Presenza di elettricità; Campi elettromagnetici; Lavoro in altezza; Irregolarità del piano di lavoro; Circolazione treni; Incendio; Condizioni climatiche (bassa temperatura, raggi UV, ...); Rischio biologico (animali, insetti, ...).

Informazioni per imprese esecutrici e lavoratori autonomi sulle caratteristiche tecniche dell'opera progettata e del luogo di lavoro

Punti critici	Misure preventive e protettive in dotazione dell'opera	Misure preventive e protettive ausiliarie
Accessi ai luoghi di lavoro	Non prevista specifica misura preventiva	Coordinamento con Ente Gestore.
Sicurezza dei luoghi di lavoro	Non prevista specifica misura preventiva	Coordinamento con Ente gestore - DPI ad alta visibilità.
Impianti di alimentazione e di scarico	Non prevista specifica misura preventiva	

 Consorzio IricAV Due	ALTA SORVEGLIANZA  ITALFERR GRUPPO FERROVIE DELLO STATO ITALIANE				
PIANO DI MANUTENZIONE - INTERFERENZE IDRAULICHE ED OPERE IDRAULICHE	Progetto IN17	Lotto 10	Codifica Documento E IO RI RI0000 001	Rev. A	Foglio 128 di 134

Approvvigionamento e movimentazione materiali	Non prevista preventiva	specific	misura	Coordinamento con Ente Gestore.
Approvvigionamento e movimentazione attrezzature	Non prevista preventiva	specific	misura	Coordinamento con Ente Gestore.
Igiene sul lavoro	Non prevista preventiva	specific	misura	Abbigliamento da lavoro adatti alle condizioni climatiche e di contesto - Presidi medico chirurgici per la difesa e protezione da insetti e rettili.
Interferenze e protezione terzi	Non prevista preventiva	specific	misura	Coordinamento con Ente Gestore - DPI ad alta visibilità - Segnalazione e neutralizzazione delle aree di lavoro.

Tavole Allegate	Vedi paragrafo 3 della presente relazione
------------------------	---

01.09.04 Marciapiede

Si tratta di una parte della strada destinata ai pedoni, esterna alla carreggiata, rialzata e/o comunque protetta. Sul marciapiede possono essere collocati alcuni servizi come pali e supporti per l'illuminazione, segnaletica verticale, cartelloni pubblicitari, semafori, colonnine di chiamate di soccorso, idranti, edicole, cabine telefoniche, cassonetti, ecc.

Scheda II-1

Tipologia dei lavori	Codice scheda	01.09.04.01
-----------------------------	----------------------	-------------

Tipo di intervento	Rischi individuati
Pulizia percorsi pedonali: Pulizia periodica delle superfici costituenti i percorsi pedonali e rimozione di depositi e detriti. Lavaggio con prodotti detergenti idonei al tipo di materiale della pavimentazione in uso. [quando occorre]	Presenza di elettricità; Campi elettromagnetici; Lavoro in altezza; Irregolarità del piano di lavoro; Circolazione treni; Incendio; Condizioni climatiche (bassa temperatura, raggi UV, ...); Rischio biologico (animali, insetti, ...).

Informazioni per imprese esecutrici e lavoratori autonomi sulle caratteristiche tecniche dell'opera progettata e del luogo di lavoro

Punti critici	Misure preventive e protettive in dotazione dell'opera	Misure preventive e protettive ausiliarie		
Accessi ai luoghi di lavoro	Non prevista preventiva	specific	misura	Coordinamento con Ente Gestore.
Sicurezza dei luoghi di lavoro	Non prevista preventiva	specific	misura	Coordinamento con Ente gestore - DPI ad alta visibilità.
Impianti di alimentazione e di scarico	Non prevista preventiva	specific	misura	
Approvvigionamento e movimentazione materiali	Non prevista preventiva	specific	misura	Coordinamento con Ente Gestore.
Approvvigionamento e movimentazione attrezzature	Non prevista preventiva	specific	misura	Coordinamento con Ente Gestore.
Igiene sul lavoro	Non prevista preventiva	specific	misura	Abbigliamento da lavoro adatti alle condizioni climatiche e di contesto - Presidi medico chirurgici per la difesa e protezione da insetti e rettili.
Interferenze e protezione terzi	Non prevista preventiva	specific	misura	Coordinamento con Ente Gestore - DPI ad alta visibilità - Segnalazione e neutralizzazione delle aree di lavoro.

GENERAL CONTRACTOR 	ALTA SORVEGLIANZA 				
PIANO DI MANUTENZIONE - INTERFERENZE IDRAULICHE ED OPERE IDRAULICHE	Progetto IN17	Lotto 10	Codifica Documento E IO RI RI0000 001	Rev. A	Foglio 129 di 134

Tavole Allegate	Vedi paragrafo 3 della presente relazione
------------------------	---

Scheda II-1

Tipologia dei lavori	Codice scheda	01.09.04.02
-----------------------------	----------------------	-------------

Tipo di intervento	Rischi individuati
Riparazione pavimentazione: Riparazione delle pavimentazioni e/o rivestimenti dei percorsi pedonali con sostituzione localizzata di elementi rotti o fuori sede oppure sostituzione totale degli elementi della zona degradata e/o usurata. Demolizione ed asportazione dei vecchi elementi, pulizia e ripristino degli strati di fondo, pulizia e posa dei nuovi elementi con l'impiego di malte, colle, sabbia, bitumi liquidi a caldo. Le tecniche di posa e di rifiniture variano in funzione dei materiali, delle geometrie e del tipo di percorso pedonale. [quando occorre]	Presenza di elettricità; Campi elettromagnetici; Lavoro in altezza; Irregolarità del piano di lavoro; Circolazione treni; Incendio; Condizioni climatiche (bassa temperatura, raggi UV, ...); Rischio biologico (animali, insetti, ...).

Informazioni per imprese esecutrici e lavoratori autonomi sulle caratteristiche tecniche dell'opera progettata e del luogo di lavoro

Punti critici	Misure preventive e protettive in dotazione dell'opera	Misure preventive e protettive ausiliarie
Accessi ai luoghi di lavoro	Non prevista specifica misura preventiva	Coordinamento con Ente Gestore.
Sicurezza dei luoghi di lavoro	Non prevista specifica misura preventiva	Coordinamento con Ente gestore - DPI ad alta visibilità.
Impianti di alimentazione e di scarico	Non prevista specifica misura preventiva	
Approvvigionamento e movimentazione materiali	Non prevista specifica misura preventiva	Coordinamento con Ente Gestore.
Approvvigionamento e movimentazione attrezzature	Non prevista specifica misura preventiva	Coordinamento con Ente Gestore.
Igiene sul lavoro	Non prevista specifica misura preventiva	Abbigliamento da lavoro adatti alle condizioni climatiche e di contesto - Presidi medico chirurgici per la difesa e protezione da insetti e rettili.
Interferenze e protezione terzi	Non prevista specifica misura preventiva	Coordinamento con Ente Gestore - DPI ad alta visibilità - Segnalazione e neutralizzazione delle aree di lavoro.

Tavole Allegate	Vedi paragrafo 3 della presente relazione
------------------------	---

01.09.05 Pavimentazioni in calcestruzzo

Si tratta di pavimentazioni che trovano generalmente il loro impiego in luoghi di servizio (se il rivestimento cementizio è del tipo semplice), in ambienti industriali, sportivi, ecc.(se il rivestimento cementizio è del tipo additivato). Tra le tipologie di rivestimenti cementizi per esterni si hanno: il battuto comune di cemento, i rivestimenti a strato incorporato antiusura, il rivestimento a strato riportato antiusura, i rivestimenti con additivi bituminosi, i rivestimenti con additivi resinosi. A secondo delle geometrie delle pavimentazioni da realizzare, si possono eseguire rivestimenti in elementi in strisce di larghezza variabile.

Scheda II-1

Tipologia dei lavori	Codice scheda	01.09.05.01
-----------------------------	----------------------	-------------

GENERAL CONTRACTOR 		ALTA SORVEGLIANZA 			
PIANO DI MANUTENZIONE - INTERFERENZE IDRAULICHE ED OPERE IDRAULICHE	Progetto IN17	Lotto 10	Codifica Documento E IO RI RI0000 001	Rev. A	Foglio 130 di 134

--

Tipo di intervento	Rischi individuati
Pulizia delle superfici: Pulizia e rimozione dello sporco superficiale mediante spazzolatura manuale degli elementi o con tecniche di rimozione dei depositi, adatte al tipo di rivestimento, e con detergenti appropriati. [quando occorre]	Presenza di elettricità; Campi elettromagnetici; Lavoro in altezza; Irregolarità del piano di lavoro; Circolazione treni; Incendio; Condizioni climatiche (bassa temperatura, raggi UV, ...); Rischio biologico (animali, insetti, ...).

Informazioni per imprese esecutrici e lavoratori autonomi sulle caratteristiche tecniche dell'opera progettata e del luogo di lavoro

Punti critici	Misure preventive e protettive in dotazione dell'opera	Misure preventive e protettive ausiliarie
Accessi ai luoghi di lavoro	Non prevista specifica misura preventiva	Coordinamento con Ente Gestore.
Sicurezza dei luoghi di lavoro	Non prevista specifica misura preventiva	Coordinamento con Ente gestore - DPI ad alta visibilità.
Impianti di alimentazione e di scarico	Non prevista specifica misura preventiva	
Approvvigionamento e movimentazione materiali	Non prevista specifica misura preventiva	Coordinamento con Ente Gestore.
Approvvigionamento e movimentazione attrezzature	Non prevista specifica misura preventiva	Coordinamento con Ente Gestore.
Igiene sul lavoro	Non prevista specifica misura preventiva	Abbigliamento da lavoro adatti alle condizioni climatiche e di contesto - Presidi medico chirurgici per la difesa e protezione da insetti e rettili.
Interferenze e protezione terzi	Non prevista specifica misura preventiva	Coordinamento con Ente Gestore - DPI ad alta visibilità - Segnalazione e neutralizzazione delle aree di lavoro.

Tavole Allegate	Vedi paragrafo 3 della presente relazione
------------------------	---

Scheda II-1

Tipologia dei lavori	Codice scheda	01.09.05.02

Tipo di intervento	Rischi individuati
Ripristino degli strati : Ripristino degli strati, previa accurata pulizia delle superfici e rimozione delle parti disaggregate, riempimento con materiale inerte e successivo rivestimento di analoghe caratteristiche. Ricompattazione con rullo meccanico. [quando occorre]	Presenza di elettricità; Campi elettromagnetici; Lavoro in altezza; Irregolarità del piano di lavoro; Circolazione treni; Incendio; Condizioni climatiche (bassa temperatura, raggi UV, ...); Rischio biologico (animali, insetti, ...).

Informazioni per imprese esecutrici e lavoratori autonomi sulle caratteristiche tecniche dell'opera progettata e del luogo di lavoro

Punti critici	Misure preventive e protettive in dotazione dell'opera	Misure preventive e protettive ausiliarie
Accessi ai luoghi di lavoro	Non prevista specifica misura preventiva	Coordinamento con Ente Gestore.

GENERAL CONTRACTOR 	ALTA SORVEGLIANZA 				
PIANO DI MANUTENZIONE - INTERFERENZE IDRAULICHE ED OPERE IDRAULICHE	Progetto IN17	Lotto 10	Codifica Documento E IO RI RI0000 001	Rev. A	Foglio 131 di 134

Sicurezza dei luoghi di lavoro	Non prevista preventiva	specific	misura	Coordinamento con Ente gestore - DPI ad alta visibilità.
Impianti di alimentazione e di scarico	Non prevista preventiva	specific	misura	
Approvvigionamento e movimentazione materiali	Non prevista preventiva	specific	misura	Coordinamento con Ente Gestore.
Approvvigionamento e movimentazione attrezzature	Non prevista preventiva	specific	misura	Coordinamento con Ente Gestore.
Igiene sul lavoro	Non prevista preventiva	specific	misura	Abbigliamento da lavoro adatti alle condizioni climatiche e di contesto - Presidi medico chirurgici per la difesa e protezione da insetti e rettili.
Interferenze e protezione terzi	Non prevista preventiva	specific	misura	Coordinamento con Ente Gestore - DPI ad alta visibilità - Segnalazione e neutralizzazione delle aree di lavoro.

Tavole Allegate	Vedi paragrafo 3 della presente relazione
------------------------	---

01.09.06 Segnaletica

La segnaletica a servizio delle aree pedonali serve per guidare gli utenti e per fornire prescrizioni ed utili indicazioni per l'uso. Può essere costituita da strisce segnaletiche tracciate sulla strada. La segnaletica comprende linee longitudinali, frecce direzionali, linee trasversali, attraversamenti pedonali o ciclabili, iscrizioni e simboli posti sulla superficie stradale, strisce di delimitazione degli stalli di sosta o per la sosta riservata, isole di traffico o di presegnalamento di ostacoli entro la carreggiata, strisce di delimitazione della fermata dei veicoli in servizio di trasporto pubblico di linea, ecc. La segnaletica può essere realizzata mediante l'applicazione di pittura, materiali termoplastici, materiali plastici indurenti a freddo, linee e simboli preformati o mediante altri sistemi. Nella maggior parte dei casi, la segnaletica è di colore bianco o giallo ma, in casi particolari, vengono usati anche altri colori.

Scheda II-1

Tipologia dei lavori	Codice scheda	01.09.06.01
-----------------------------	----------------------	-------------

Tipo di intervento	Rischi individuati
Rifacimento delle bande e linee: Rifacimento delle bande e linee mediante la squadratura e l'applicazione di materiali idonei e/o altri sistemi: pittura, materiali termoplastici, materiali plastici indurenti a freddo, linee e simboli preformati. [con cadenza ogni anno]	Presenza di elettricità; Campi elettromagnetici; Lavoro in altezza; Irregolarità del piano di lavoro; Circolazione treni; Incendio; Condizioni climatiche (bassa temperatura, raggi UV, ...); Rischio biologico (animali, insetti, ...).

Informazioni per imprese esecutrici e lavoratori autonomi sulle caratteristiche tecniche dell'opera progettata e del luogo di lavoro

Punti critici	Misure preventive e protettive in dotazione dell'opera	Misure preventive e protettive ausiliarie
Accessi ai luoghi di lavoro	Non prevista preventiva	specific
Sicurezza dei luoghi di lavoro	Non prevista preventiva	specific
Impianti di alimentazione e di scarico	Non prevista preventiva	specific
Approvvigionamento e movimentazione materiali	Non prevista preventiva	specific

GENERAL CONTRACTOR 	ALTA SORVEGLIANZA 
PIANO DI MANUTENZIONE - INTERFERENZE IDRAULICHE ED OPERE IDRAULICHE	Progetto IN17 Lotto 10 Codifica Documento E IO RI RI0000 001 Rev. A Foglio 132 di 134

Approvvigionamento e movimentazione attrezzature	Non prevista specifica misura preventiva	Coordinamento con Ente Gestore.
Igiene sul lavoro	Non prevista specifica misura preventiva	Abbigliamento da lavoro adatti alle condizioni climatiche e di contesto - Presidi medico chirurgici per la difesa e protezione da insetti e rettili.
Interferenze e protezione terzi	Non prevista specifica misura preventiva	Coordinamento con Ente Gestore - DPI ad alta visibilità - Segnalazione e neutralizzazione delle aree di lavoro.

Tavole Allegate	Vedi paragrafo 3 della presente relazione
------------------------	---

Scheda II-1

Tipologia dei lavori	Codice scheda	01.09.06.02
-----------------------------	----------------------	-------------

Tipo di intervento	Rischi individuati
Sostituzione elementi: Sostituzione degli elementi della segnaletica con elementi analoghi. [quando occorre]	Presenza di elettricità; Campi elettromagnetici; Lavoro in altezza; Irregolarità del piano di lavoro; Circolazione treni; Incendio; Condizioni climatiche (bassa temperatura, raggi UV, ...); Rischio biologico (animali, insetti, ...).

Informazioni per imprese esecutrici e lavoratori autonomi sulle caratteristiche tecniche dell'opera progettata e del luogo di lavoro

Punti critici	Misure preventive e protettive in dotazione dell'opera	Misure preventive e protettive ausiliarie
Accessi ai luoghi di lavoro	Non prevista specifica misura preventiva	Coordinamento con Ente Gestore.
Sicurezza dei luoghi di lavoro	Non prevista specifica misura preventiva	Coordinamento con Ente gestore - DPI ad alta visibilità.
Impianti di alimentazione e di scarico	Non prevista specifica misura preventiva	
Approvvigionamento e movimentazione materiali	Non prevista specifica misura preventiva	Coordinamento con Ente Gestore.
Approvvigionamento e movimentazione attrezzature	Non prevista specifica misura preventiva	Coordinamento con Ente Gestore.
Igiene sul lavoro	Non prevista specifica misura preventiva	Abbigliamento da lavoro adatti alle condizioni climatiche e di contesto - Presidi medico chirurgici per la difesa e protezione da insetti e rettili.
Interferenze e protezione terzi	Non prevista specifica misura preventiva	Coordinamento con Ente Gestore - DPI ad alta visibilità - Segnalazione e neutralizzazione delle aree di lavoro.

Tavole Allegate	Vedi paragrafo 3 della presente relazione
------------------------	---

GENERAL CONTRACTOR 	ALTA SORVEGLIANZA 				
PIANO DI MANUTENZIONE - INTERFERENZE IDRAULICHE ED OPERE IDRAULICHE	Progetto IN17	Lotto 10	Codifica Documento E IO RI RI0000 001	Rev. A	Foglio 133 di 134

11 AGGIORNAMENTO DEL PIANO DI MANUTENZIONE

11.1 FASE PROGETTAZIONE

In fase di progettazione sono state create delle schede per ogni singolo elemento di cui si prevede la necessità di manutenzione, che andranno a formare i tre manuali.

11.2 FASE REALIZZATIVA

In fase di esecuzione dell'appalto, a cura del Direttore dei Lavori, queste schede saranno diversificate per ognuna delle opere cui si riferiscono, saranno aggiornate, ed integrate con le informazioni date dai costruttori dei singoli elementi, siano essi componenti di impianti, strutture o altro.

L'Appaltatore fornirà alla Direzione Lavori i disegni ed i manuali con le norme d'uso e di manutenzione, compresi i programmi e sottoprogrammi di manutenzione, riguardanti tutte le opere ed in particolare gli impianti e le singole apparecchiature installate sulla base degli schemi riportati nel seguito e che consentiranno di integrare il Piano di Manutenzione del progetto.

L'impresa dovrà fornire anche una raccolta completa della documentazione tecnica (fornita dalle relative case costruttrici) dei singoli componenti costituenti gli impianti, con le relative certificazioni di omologazione o prova-collaudato o marcatura CE ed i relativi manuali di uso e manutenzione, sempre forniti dalle case costruttrici. Per ogni singolo componente dovrà altresì essere fornito un elenco di pezzi di ricambio consigliati dal costruttore per un periodo di almeno due anni, nonché i nominativi, indirizzi e recapiti telefonici degli agenti di zona e del servizio assistenza.

Alla fine dei lavori il Committente riceverà quindi un documento contenente tutte le caratteristiche esatte dell'opera, dei materiali utilizzati e delle prescrizioni da adottarsi.

11.3 FASE DI GESTIONE DELL'OPERA

Durante la gestione dell'opera l'Ente gestore dovrà tenere aggiornato le schede dei controlli/verifica/intervento per ogni singolo elemento in base alle reali condizioni ed esigenze al fine di migliorare le singole scadenze temporali.

Potrà inoltre aggiornare il manuale inserendo nuove schede relative a nuovi elementi manutenibili non presenti alla fine dei lavori.

12 MANUTENZIONE IN PERIODO DI EMERGENZA BIOLOGICA

12.1 PREMESSA

Il presente paragrafo ha lo scopo di fornire indicazioni/prescrizioni, in caso del perdurare o del riverificarsi di emergenza biologica da virus (CoViD-19 o similari). Non sostituisce né i Decreti del Presidente del Consiglio dei Ministri né tantomeno il Testo Unico sulla Sicurezza (DLgs 81/08 e smi), ma ha lo scopo di armonizzarli al fine di evitare la contaminazione all'interno dei cantieri in fase di manutenzione delle opere.

12.2 OBBLIGHI DELL'APPALTATORE/DATORE DI LAVORO

Il seguente paragrafo ha lo scopo di richiamare il rispetto da parte dell'Appaltatore/Datore di Lavoro dei contenuti richiamati sia all'interno del Dpcm dell'11 marzo 2020 e smi che all'interno del Protocollo condiviso di regolamentazione per il contenimento della diffusione del covid – 19 o similari nei cantieri.

In particolare, dovrà:

1. tenere costantemente informati i lavoratori, con apposita bacheca, sui provvedimenti adottati dalle Istituzioni;
2. regolamentare le modalità di accesso al cantiere;

<p>GENERAL CONTRACTOR</p> 	<p>ALTA SORVEGLIANZA</p> 				
<p>PIANO DI MANUTENZIONE - INTERFERENZE IDRAULICHE ED OPERE IDRAULICHE</p>	<p>Progetto IN17</p>	<p>Lotto 10</p>	<p>Codifica Documento E IO RI RI0000 001</p>	<p>Rev. A</p>	<p>Foglio 134 di 134</p>

3. regolamentare le modalità di accesso alle aree comuni in cantiere;
4. richiedere ai lavoratori il rispetto della distanza di sicurezza (1 m);
5. curare la pulizia e la sanificazione delle parti comuni;
6. obbligare all'utilizzo di idonei DPI;
7. gestire le modalità per le riunioni e la formazione delle risorse.