

COMMITTENTE:



ALTA
SORVEGLIANZA:



GENERAL CONTRACTOR:



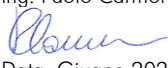

**INFRASTRUTTURE FERROVIARIE STRATEGICHE DEFINITE DALLA LEGGE
OBIETTIVO N. 443/01
LINEA AV/AC TORINO – VENEZIA Tratta VERONA – PADOVA
Lotto funzionale Verona – Bivio Vicenza
PROGETTO ESECUTIVO
VIADOTTI E PONTI
Viadotto Fibbio dal Km 8+431.67 al Km 9+186.67
SCAVI, DEMOLIZIONE, OPERE PROVVISORIALI
Relazione di calcolo opere provvisoriali**

GENERAL CONTRACTOR				DIRETTORE LAVORI				SCALA
IL PROGETTISTA INTEGRATORE		Consorzio Iricav Due						-
 Ing. Giovanni MALAVENDA iscritto all'ordine degli Ingegneri di Venezia n. 4289 N. 4289 Data: Giugno 2022		ing. Paolo Carmona  Data: Giugno 2022						

COMMESSA LOTTO FASE ENTE TIPO DOC. OPERA/DISCIPLINA Progr. REV. FOGLIO

I N 1 7 1 2 E I 2 C L V I 0 1 B 1 0 0 1 B - - - D I - - -

	VISTO CONSORZIO IRICAV DUE	
	Firma	Data
	Ing Alberto Levorato 	Giugno 2022

Progettazione:

Rev.	Descrizione	Redatto	Data	Verificato	Data	Approvato	Data	IL PROGETTISTA
A	EMISSIONE	G. Furlani 	Giugno 2021	V. Pastore 	Giugno 2021	P. Ascari 	Giugno 2021	P. Ascari  DATA: Giugno 2022
B	RECEPIMENTO ISTRUTTORIE	G. Furlani 	Giugno 2022	V. Pastore 	Giugno 2022	P. Ascari 	Giugno 2022	

CIG. 8377957CD1 CUP: J41E91000000009 File: IN1712EI2CLVI01B1001B.DOCX
Cod. origine:



Progetto cofinanziato
dalla Unione Europea

<p>GENERAL CONTRACTOR</p>  <p>IRICAV2</p>		<p>ALTA SORVEGLIANZA</p> 				
<p>VI01B - RELAZIONE DI CALCOLO OPERE PROVVISORIALI</p>	<p>Progetto IN17</p>	<p>Lotto 12</p>	<p>Codifica Documento EI2 CL VI 01 B 1 001</p>	<p>Rev. B</p>	<p>Foglio 2 di 93</p>	

INDICE

1	PREMESSA.....	4
2	NORMATIVA E DOCUMENTI DI RIFERIMENTO	9
2.1	Normativa di riferimento.....	9
2.2	Documenti di riferimento.....	9
2.3	Software di riferimento.....	9
3	CARATTERISTICHE DEI MATERIALI.....	10
4	ANALISI DELLE PARATIE.....	11
4.1	Combinazioni e coefficienti parziali.....	11
4.2	Caratterizzazione geotecnica dei terreni	12
4.3	Elementi strutturali.....	13
4.4	Carichi applicati.....	13
4.5	Stabilità globale.....	13
4.6	Sezioni di calcolo	15
4.7	Discretizzazione di calcolo.....	15
4.7.1	Sezione 1	15
4.7.2	Sezione 2.....	16
4.8	Fasi di calcolo	17
4.8.1	Sezione 1	17
4.8.2	Sezione 2.....	19
4.9	Principali risultati delle analisi.....	23
4.9.1	Sezione 1.....	23
4.9.2	Sezione 2.....	27
4.9.3	Stima portate di emungimento.....	31
4.10	Verifiche di resistenza palancole	35
4.10.1	Sezione 1	36
4.10.2	Sezione 2.....	37
4.11	Verifiche di resistenza sistema di contrasto sommitale.....	37
4.11.1	Sezione 2 - Verifica strutturale dei puntoni di contrasto.....	40

GENERAL CONTRACTOR  IRICAV2		ALTA SORVEGLIANZA  ITALFERR GRUPPO FERROVIE DELLO STATO ITALIANE				
VI01B - RELAZIONE DI CALCOLO OPERE PROVVISORIALI	Progetto IN17	Lotto 12	Codifica Documento EI2 CL VI 01 B 1 001	Rev. B	Foglio 3 di 93	

4.11.2	Sezione 2 - Verifica travi di ripartizione	42
4.12	Verifiche nei confronti degli stati limite idraulici	44
5	APPENDICE A. TABULATI DI CALCOLO PLAXIS.....	48
5.1	Sezione 1	48
5.2	Sezione 2	71

GENERAL CONTRACTOR  IRICAV2		ALTA SORVEGLIANZA  ITALFERR GRUPPO FERROVIE DELLO STATO ITALIANE				
VI01B - RELAZIONE DI CALCOLO OPERE PROVVISORIALI	Progetto IN17	Lotto 12	Codifica Documento EI2 CL VI 01 B 1 001	Rev. B	Foglio 4 di 93	

1 PREMESSA

La presente relazione sviluppa il dimensionamento, la verifica geotecnica e stabilità strutturale delle paratie provvisorie e degli scavi necessari per la realizzazione delle fondazioni del viadotto VI01B - Viadotto Fibbio dal km 8+431.67 al km 9+186.67, previsto nell'ambito della linea A.V. / A.C. Torino – Venezia, tratta Verona – Padova, lotto funzionale Verona – Bivio Vicenza.

In particolare si tratta di palancolati metallici posti a presidio dello scavo delle pile.

Per le pile P31÷P50, P53÷P59, in relazione alle massime profondità di scavo (tra 3.2 e circa 3.7 m dal p.c.) ed al livello di falda assunto per le opere provvisorie (prossimo al p.c.) si prevedono palancole a sbalzo con lunghezza $L=12.0$ m, che verranno infisse per almeno 11.0 m. Verranno realizzati con profili a doppia onda PU18 disposti planimetricamente sull'intero perimetro delle fondazioni, al fine di consentire lo scavo in sicurezza e limitare i processi di filtrazione idraulica verso l'interno.

Per le pile P51÷P52, che presentano uno scavo massimo di 4.5 m si prevedono palancole PU18 con lunghezza 12.0 m e sistema di contrasto con puntoni ($d_e=298.5$ mm, $s=10$ mm, acciaio S355) e travi di ripartizione in acciaio (HE 240 A acciaio S355) posto a circa 1 m da testa palancola. Il sistema di contrasto verrà rimosso dopo la realizzazione del plinto di fondazione.

È inoltre prevista la realizzazione di 2 pozzi di aggotamento per ogni plinto, ubicati all'interno del palancolato. In presenza di terreni granulari permeabili, verranno attivati prima di iniziare lo scavo e consentiranno di mantenere asciutto il fondo scavo durante l'approfondimento, la scapitozzatura dei pali, la posa delle armature e il getto del plinto.

Le opere di sostegno in argomento, in accordo al punto 2.4.1 NTC2008, sono da ritenersi opere provvisorie e per esse è omessa la verifica sismica.

Le analisi statiche e le verifiche di seguito esposte hanno consentito di definire le caratteristiche minime di inerzia e resistenza delle opere provvisorie. Tuttavia, si deve tenere presente che nei terreni granulari addensati considerazioni legate a difficoltà di infissione delle palancole possono diventare determinanti nella scelta della sezione. In relazione alle condizioni locali ed alle tecnologie di infissione disponibili in cantiere, si potrebbe verificare la necessità di operare con palancole più 'pesanti', sovradimensionate quindi rispetto alle semplici necessità statiche.



Nelle seguenti figure si riportano le sezioni delle opere provvisionali di riferimento per i calcoli di seguito eseguiti.



Figura 1 – Pianta opere provvisionali



Figura 3 - Sezione trasversale tipologica pile con Palancolato a sbalzo

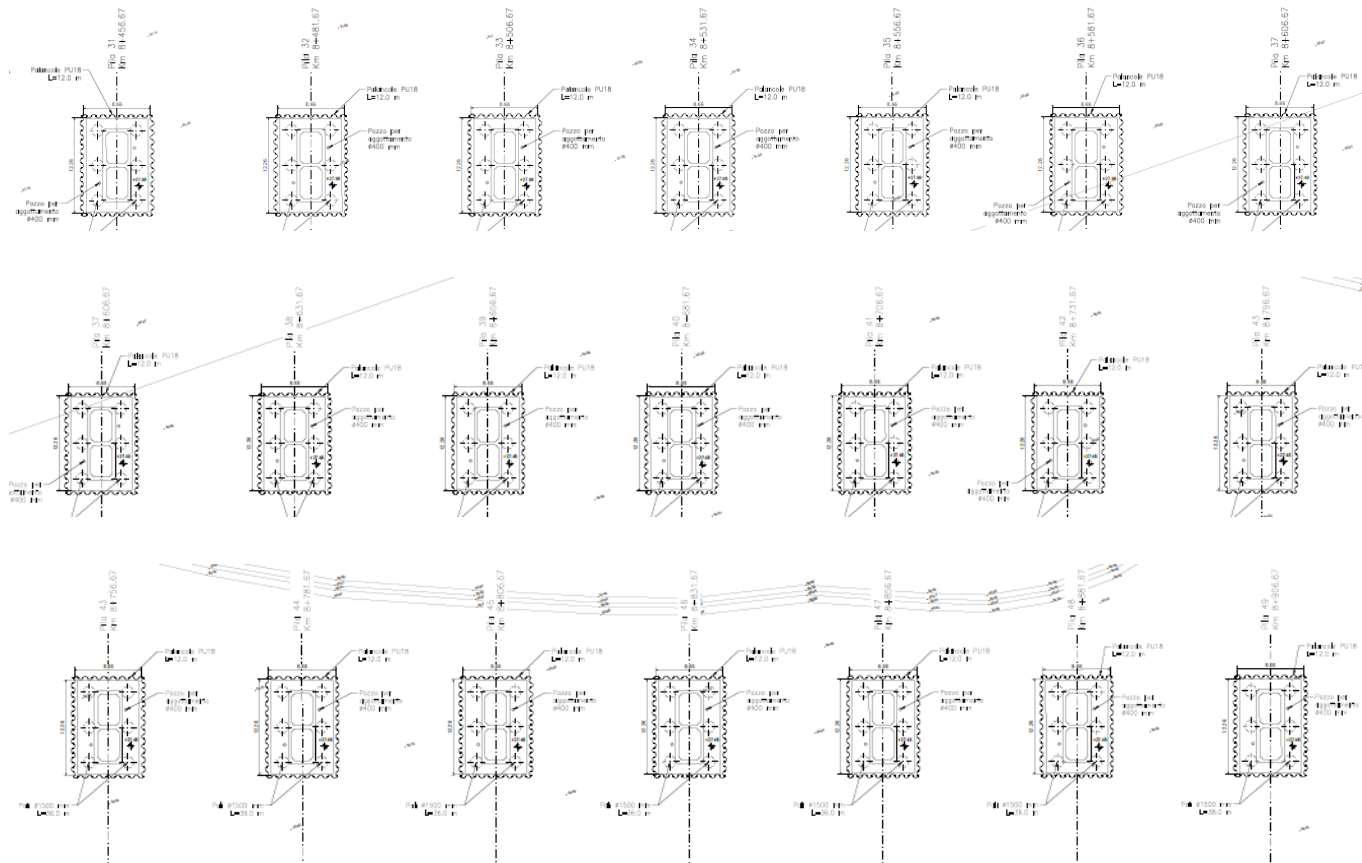

Figura 4 - Sezione trasversale - Pila P51

GENERAL CONTRACTOR 		ALTA SORVEGLIANZA 				
VI01B - RELAZIONE DI CALCOLO OPERE PROVVISORIALI	Progetto IN17	Lotto 12	Codifica Documento EI2 CL VI 01 B 1 001	Rev. B	Foglio 9 di 93	

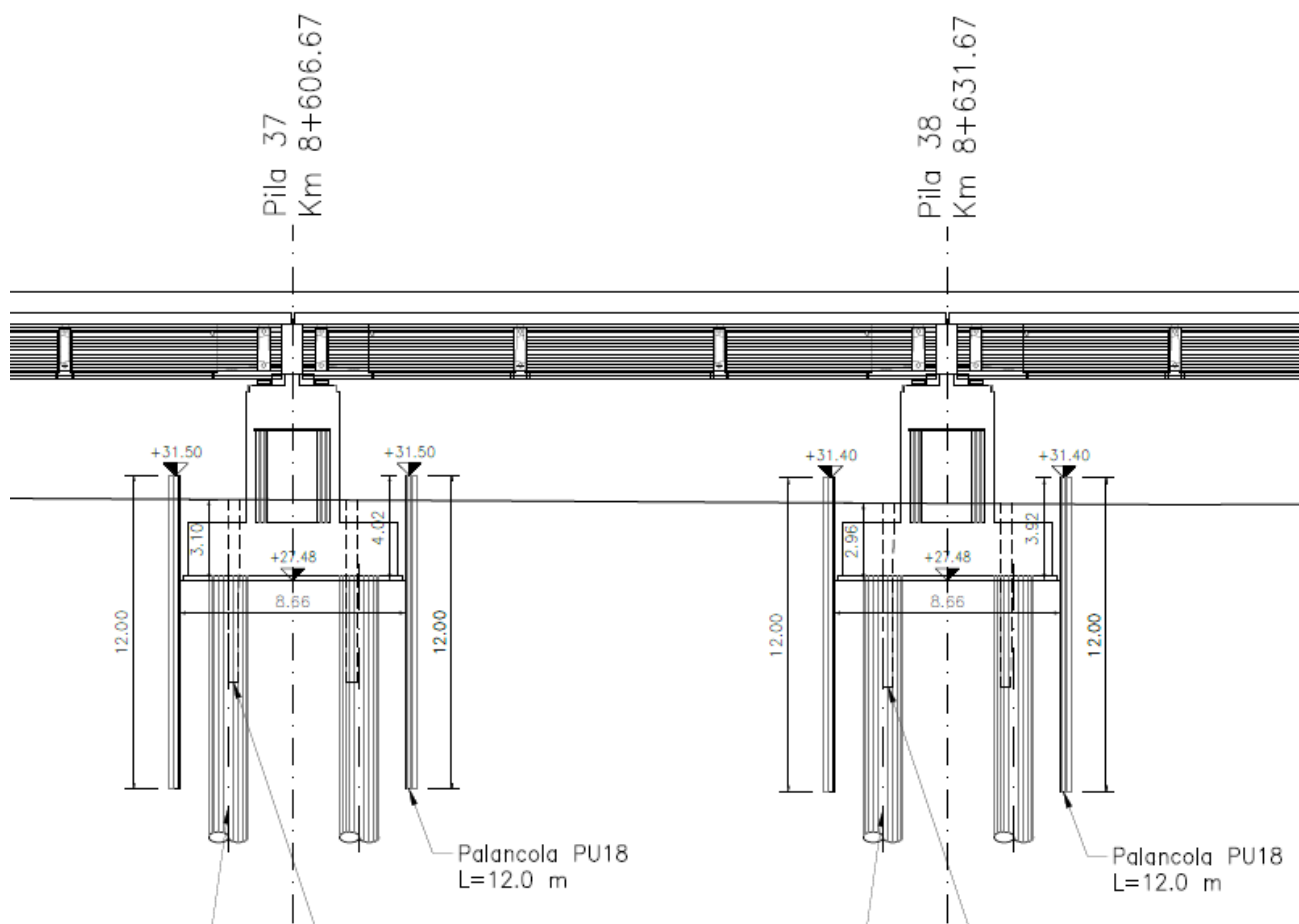
2 NORMATIVA E DOCUMENTI DI RIFERIMENTO

2.1 Normativa di riferimento

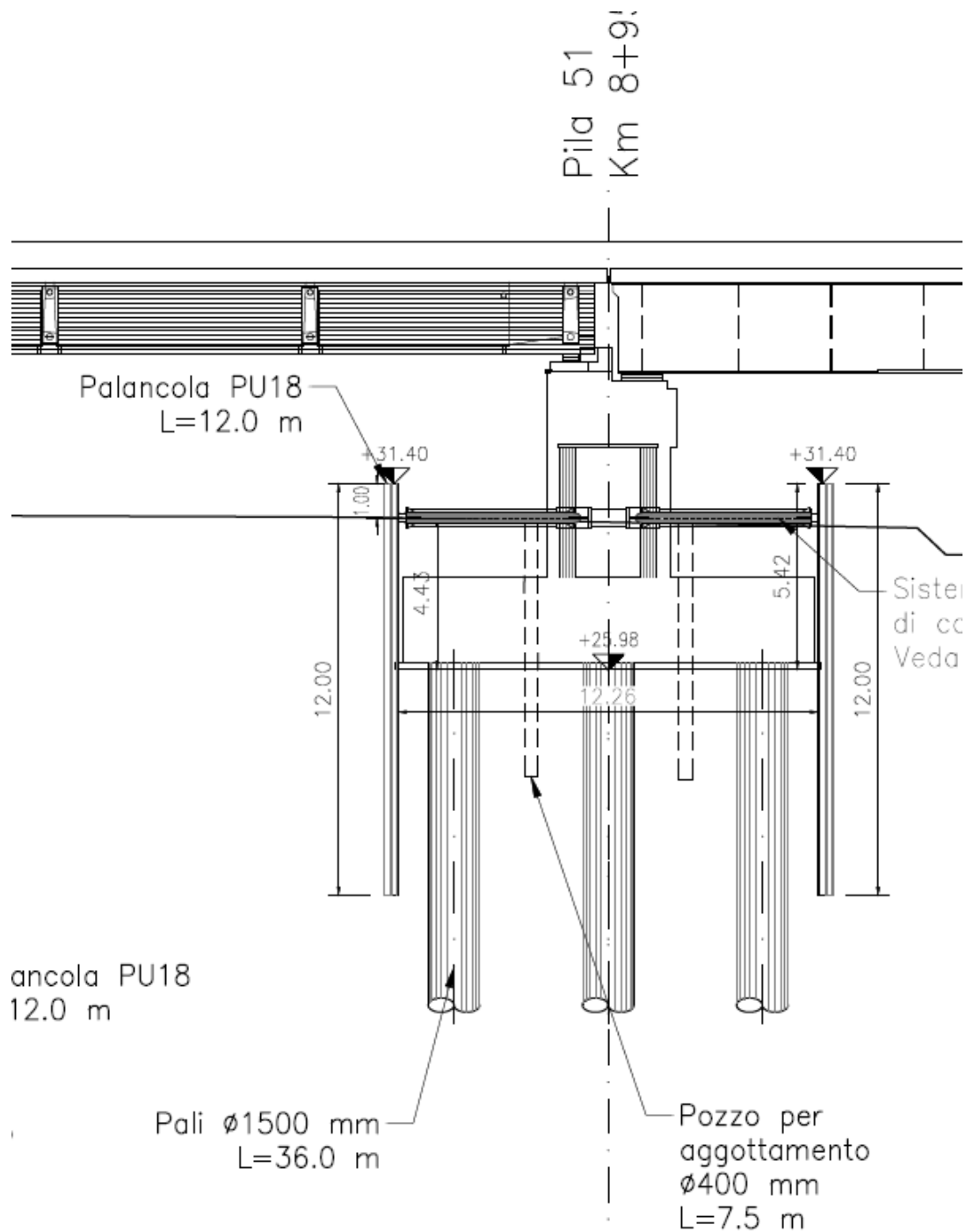
- [NR 1] D.M. 14/01/2008 – “Nuove norme tecniche per le costruzioni”.
- [NR 2] UNI EN 1997-1:2005 – “Eurocodice 7 – Progettazione geotecnica – Parte 1: Regole generali”.
- [NR 3] UNI EN 1998-1:2005 – “Eurocodice 8 – Progettazione delle strutture per la resistenza sismica – Parte 5: Fondazioni, strutture di contenimento ed aspetti geotecnici”.
- [NR 4] BS 8006:1995 – “Code of practice for Strengthened/reinforced soils and other fills”.
- [NR 5] UNI EN 1993-5:2006 – “Eurocodice 3 – Progettazione delle strutture in acciaio-Piling”.

2.2 Documenti di riferimento

- [DR 1.] IN1712EI2FZVI01B0001 - Profilo Geotecnico - Viadotto Fibbio dal km 8+431.67 al km 9+186.67.
- [DR 2.] IN1712EI2RBVI01B0001 – Relazione Geotecnica - Viadotto Fibbio dal km 8+431.67 al km 9+186.67.
- [DR 3.] Manuale di Progettazione RFI.
- [DR 4.] Capitolato RFI.

2.3 Software di riferimento

Le analisi sono svolte per mezzo dei seguenti programmi di calcolo:

- codice Plaxis 2D 2020 (Delft, Olanda).

GENERAL CONTRACTOR  IRICAV2		ALTA SORVEGLIANZA  ITALFERR GRUPPO FERROVIE DELLO STATO ITALIANE				
VI01B - RELAZIONE DI CALCOLO OPERE PROVVISORIALI	Progetto IN17	Lotto 12	Codifica Documento EI2 CL VI 01 B 1 001	Rev. B	Foglio 10 di 93	

3 CARATTERISTICHE DEI MATERIALI

Per la realizzazione delle palancole si prevede l'impiego di acciaio S 275 JR - EN 10025-2 (Fe430 B) cui corrisponde una tensione di snervamento $f_{yk} = 275$ MPa.

Nel presente documento si fa riferimento a palancole con un profilo PU18, le cui caratteristiche geometriche sono riportate sinteticamente nelle seguenti tabelle.



Tabella 1 - Caratteristiche palancole di progetto

Nome (-)	Tipo (-)	A (m ² /m)	b (m)	h (m)	t (m)	S (m)	I_y (m ⁴ /m)	W_{elx} (m ³ /m)	W_{plx} (m ³ /m)	w (kN/m ²)
PU18	U	0.01633	0.6	0.43	0.0112	0.009	0.0003865	0.0018	0.002134	1.26

Per la carpenteria metallica degli elementi del sistema di contrasto sommitale delle palancole previsti si adotta acciaio S355 con i seguenti profilati (con modulo dell'acciaio $E_s = 210000$ MPa):

- puntoni: $d_e = 298.5$ mm, $s = 10$ mm ($A = 90.63$ cm²).
- travi di ripartizione: doppio HE 240 A.

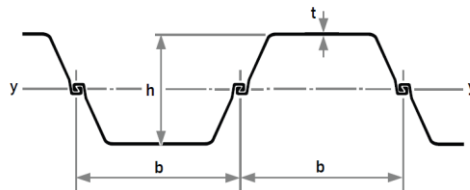
GENERAL CONTRACTOR  IRICAV2		ALTA SORVEGLIANZA  ITALFERR GRUPPO FERROVIE DELLO STATO ITALIANE				
VI01B - RELAZIONE DI CALCOLO OPERE PROVVISORIALI	Progetto IN17	Lotto 12	Codifica Documento EI2 CL VI 01 B 1 001	Rev. B	Foglio 11 di 93	

4 ANALISI DELLE PARATIE

4.1 Combinazioni e coefficienti parziali

Le azioni sulle opere di sostegno sono state ricavate mediante lo studio dell'interazione tra l'opera e il terreno e dipendono quindi dallo stato tensionale iniziale in sito, dal regime delle pressioni interstiziali, dalle proprietà meccaniche dei terreni, degli elementi strutturali e dal contatto terra-opera, dalla geometria dell'opera e dalla sequenza costruttiva. Il peso del terreno che interagisce con la paratia e le azioni che da esso derivano sono considerati come azioni permanenti strutturali. Si considera inoltre un sovraccarico accidentale agente sul p.c. circostante che simula la presenza dei mezzi di cantiere.

Le analisi sono state effettuate in conformità al DM 14 gennaio 2008 (Norme Tecniche per le Costruzioni). In particolare la norma prevede tre combinazioni progettuali distinte. La prima combinazione, indicata con la sigla SLE è di riferimento per le verifiche di compatibilità delle deformazioni proprie ed indotte dalle paratie, la seconda combinazione, indicata con la sigla STR, è quella di riferimento per le verifiche di resistenza degli elementi strutturali, la terza, indicata con la sigla GEO, è di riferimento per le verifiche di stabilità geotecnica.

La prima analisi (SLE), volta alla valutazione delle deformazioni della struttura e delle sollecitazioni in esercizio è stata effettuata utilizzando nel modello i parametri caratteristici del terreno ed i valori caratteristici delle azioni.

La seconda analisi (STR) da usare per le verifiche di resistenza strutturale è stata svolta con riferimento all'Approccio 1 - Combinazione 1: A1+M1+R1. Quindi è stata effettuata utilizzando nel modello i parametri caratteristici del terreno ed i valori caratteristici delle azioni permanenti (spinte terreno ed acqua), nonché amplificando le azioni variabili per un coefficiente γ_q^* ($\gamma_q^* = 1.50/1.30 = 1.15$). Il coefficiente amplificativo equivalente del gruppo A1 ($\gamma_q = 1.30$) è stato infine applicato direttamente alle sollecitazioni ricavate dalle analisi, in accordo al paragrafo 6.2.4.1.3 del D.M. 17/01/2018.

Come indicato al par.C.6.5.3.1 della Circolare Ministeriale, per le verifiche di stabilità geotecnica (GEO) si fa riferimento all'Approccio 1 - Combinazione 2: A2+M2+R2. Pertanto, dopo la simulazione di tutte le fasi di scavo, il margine di sicurezza si ricava con un ulteriore passo di calcolo, finalizzato alla ricerca di un meccanismo di collasso del terreno, riducendo progressivamente i parametri di resistenza dopo aver incrementato le azioni permanenti non strutturali e le azioni variabili (sovraccarichi) dei coefficienti parziali (γ_{G2} , γ_Q) del gruppo A2. La verifica è soddisfatta se il fattore di riduzione dei parametri risulta non inferiore al prodotto dei coefficienti parziali γ_M e γ_R .

Nelle seguenti tabelle si riportano i coefficienti parziali indicati dalla normativa (amplificativi per le azioni e riduttivi per i parametri di resistenza del terreno) ed adottati nelle suddette combinazioni di calcolo.

GENERAL CONTRACTOR  IRICAV2	ALTA SORVEGLIANZA  ITALFERR GRUPPO FERROVIE DELLO STATO ITALIANE
VI01B - RELAZIONE DI CALCOLO OPERE PROVVISORIALI	Progetto IN17 Lotto 12 Codifica Documento EI2 CL VI 01 B 1 001 Rev. B Foglio 12 di 93

Tabella 2 - Combinazioni per analisi statiche in esercizio (SLE)

Azioni (γ_F)				Proprietà del terreno (γ_M)		
Permanenti		Variabili		tan φ'	c'	cu
sfavorevoli	favorevoli	sfavorevoli	favorevoli			
1.00	1.00	1.00	1.00	1.00	1.00	1.00

Tabella 3 - Combinazioni per analisi statiche (STR e GEO)

	Azioni (γ_F)				Proprietà del terreno (γ_M)			Resistenze (γ_R)
	Permanenti		Variabili		tan φ'	c'	cu	
	sfavorevoli	favorevoli	sfavorevoli	favorevoli				
<i>STR</i> (A1 + M1 + R1)	1.30	1.00	1.50	0.00	1.00	1.00	1.00	1.00
<i>GEO</i> (A2 + M2 + R2)	1.00	1.00	1.30	0.00	1.25	1.25	1.40	1.10

4.2 Caratterizzazione geotecnica dei terreni

Per le unità costituenti il terreno esistente si è utilizzato un modello costitutivo elastico-perfettamente-plastico con criterio di rottura alla Mohr-Coulomb.

La caratterizzazione geotecnica lungo lo sviluppo del viadotto è riportata nella relazione geotecnica dell'opera ([DR 2.]) da cui si osserva che nell'ambito di profondità di interesse delle opere provvisionali la stratigrafia è piuttosto uniforme con presenza di copertura di 1-2 m di terreno alluvionale 3a/3b ed a seguire ghiaia e poi sabbia da moderatamente addensate a molto addensate. Quindi per il dimensionamento delle opere provvisionali si è fatto riferimento ad una stratigrafia uniforme per tutto il viadotto e comunque cautelativa nello spessore di copertura unità 3a/3b e nei parametri di resistenza al taglio dei materiali. Nella seguente tabella si riportano la stratigrafia ed i parametri geotecnici di resistenza e di rigidezza adottati nei dimensionamenti a seguire.

Tabella 4 – Parametri geotecnici

da	a	Unità geotecnica	γ	φ'	c'	E'	K
[m]	[m]		[kN/m ³]	[°]	[kPa]	[MPa]	[m/s]
0.0	-2.0	3a/3b	18.5	27	0	10	6E ⁻⁰⁷
-2.0	-30.0	6 / 4	19.0	38	0	50	2E ⁻⁰⁵

Dove:
 γ = peso di volume naturale
 φ' = angolo di resistenza al taglio
 c' = coesione drenata

GENERAL CONTRACTOR  IRICAV2		ALTA SORVEGLIANZA  ITALFERR GRUPPO FERROVIE DELLO STATO ITALIANE				
VI01B - RELAZIONE DI CALCOLO OPERE PROVVISORIALI	Progetto IN17	Lotto 12	Codifica Documento EI2 CL VI 01 B 1 001	Rev. B	Foglio 13 di 93	

$E' = \text{modulo di deformazione elastico di Young operativo} = E_o / (3 \div 5)$ $K = \text{permeabilità}$
--

La falda, in accordo a quanto indicato nella relazione geotecnica ([DR 2.]) è stata assunta per il calcolo delle opere provvisionali prossima al p.c.

4.3 Elementi strutturali

Le palancole provvisorie sono state modellate con elementi snelli (tipo beam), con legame costitutivo elastico lineare, aventi modulo di Young dell'acciaio ($E=2.1 \cdot 10^8$ kPa), area e inerzia propria del profilato scelto (vedasi Tabella 1).

Gli elementi strutturali interagiscono con il terreno circostante mediante elementi interfaccia caratterizzati con adesione nulla ed angolo di resistenza al taglio $\delta' = 2/3 \varphi' \leq 20^\circ$.

Il sistema di contrasto sommitale viene modellato con elemento "anchor" considerando l'area del puntone tubolare (vedasi capitolo 3) con il modulo di Young dell'acciaio ed un interasse medio di calcolo di 6 m circa.

4.4 Carichi applicati

La presenza del sovraccarico accidentale dovuto al transito dei mezzi di cantiere è stata cautelativamente considerata nelle analisi applicando al piano campagna un sovraccarico di 10 kPa, uniformemente distribuito ed infinitamente esteso.

4.5 Stabilità globale

La determinazione del coefficiente di sicurezza avviene mediante un algoritmo iterativo ($\varphi' - c'$ reduction method, Dawson, Roth and Drescher, 1999) che, sulla base dei dati di partenza (c' e $\tan \varphi'$), determina successive condizioni di equilibrio del sistema eseguendo, ad ogni ciclo, una progressiva riduzione delle resistenze fino al raggiungimento del collasso (condizione di non equilibrio del sistema):

$$c'_{\text{prova}} = c' / FS_{\text{prova}}$$

$$\varphi'_{\text{prova}} = \arctan(\tan \varphi' / FS_{\text{prova}})$$

In Figura 5 la progressiva riduzione delle resistenze è rappresentata nel piano di Mohr-Coulomb per il singolo elemento di terreno. Si osserva che i parametri di deformabilità non influenzano in maniera apprezzabile i risultati del calcolo e, pertanto, possono essere considerati senza particolari affinamenti.

GENERAL CONTRACTOR  IRICAV2	ALTA SORVEGLIANZA  ITALFERR GRUPPO FERROVIE DELLO STATO ITALIANE				
VI01B - RELAZIONE DI CALCOLO OPERE PROVVISORIALI	Progetto IN17	Lotto 12	Codifica Documento EI2 CL VI 01 B 1 001	Rev. B	Foglio 14 di 93



Figura 5 - Phi-c reduction method

Rispetto ai classici metodi dell'equilibrio limite presenta numerosi vantaggi (e.g. Dawson and Roth, 1999, and Cala and Flisiak, 2001):

- le superfici di rottura si propagano in maniera "naturale"; quindi non occorre specificare preventivamente i cinematici e le potenziali superfici di rottura su cui ricercare il coefficiente di sicurezza minimo;
- non richiede la definizione di ipotesi di calcolo "artificiali" (es. ipotesi sulle forze di interfaccia);
- la metodologia non implica limitazioni sulla forma e la modalità di propagazione delle potenziali superfici di rottura (anche multiple e/o con propagazioni complesse delle zone di snervamento) in funzione delle esigenze del sistema;
- l'interazione con eventuali elementi strutturali vengono modellate in maniera realistica con una mobilitazione delle resistenze in funzione della deformazione relativa rispetto al terreno circostante e non semplicemente mediante forze equivalenti.
- la soluzione converge in un meccanismo che è cinematicamente ammissibile (si noti che i metodi classici dell'equilibrio limite prescindono dalla valutazione degli spostamenti e non richiedono pertanto la conoscenza dei legami tensioni-deformazioni ma del solo criterio di resistenza dei terreni interessati).

Tale analisi di stabilità è generalmente svolta a partire dalla configurazione di progetto maggiormente cautelativa che risulta essere la fase di raggiungimento della massima profondità di scavo.

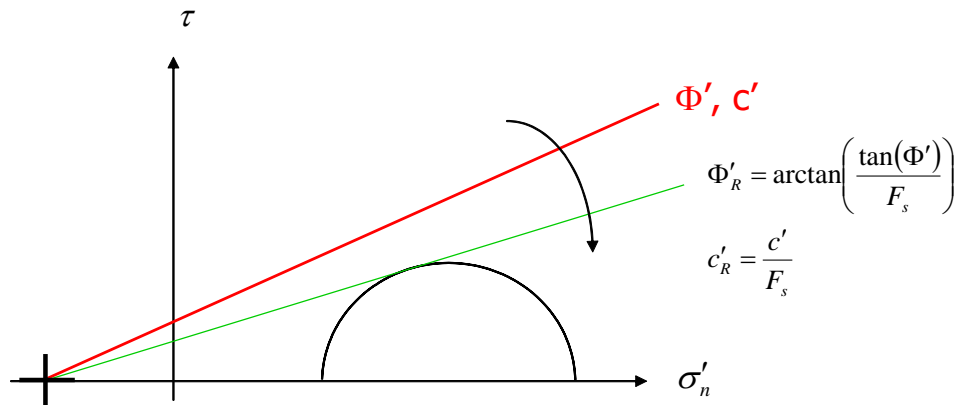
Tale analisi equivale alla verifica SLU (GEO) prevista dalla normativa vigente: combinazione 2 (A2+M2+R2), in base alla quale la stabilità geotecnica deve essere verificata con i parametri di resistenza del terreno ridotti tramite i coefficienti parziali del gruppo M2 ($\gamma_M = 1.25$ sia per la coesione sia per la resistenza al taglio, $\gamma_R = 1.1$).

Pertanto, per soddisfare le verifiche di stabilità geotecnica richieste dalla normativa occorre avere $FS > 1.25 \cdot 1.1 = 1.375$.

GENERAL CONTRACTOR  IRICAV2		ALTA SORVEGLIANZA  ITALFERR GRUPPO FERROVIE DELLO STATO ITALIANE				
VI01B - RELAZIONE DI CALCOLO OPERE PROVVISORIALI	Progetto IN17	Lotto 12	Codifica Documento EI2 CL VI 01 B 1 001	Rev. B	Foglio 15 di 93	

4.6 Sezioni di calcolo

Si sono individuate le seguenti sezioni di calcolo che rappresentano le situazioni più gravose in relazioni alle condizioni stratigrafiche ed alla massima altezza di scavo.

- **Sezione 1.** Palancolato PU18 L=12.0m a sbalzo. Il calcolo è eseguito cautelativamente per la sezione con altezza di scavo maggiore (3.7 m).
- **Sezione 2.** Palancolato PU18 L=12.0m con sistema di contrasto a 1 m da testa palancola. Si riferisce allo scavo delle pile da P51 e P52, che presentano altezza di scavo di 4.5 m.

4.7 Discretizzazione di calcolo

La mesh è costituita da elementi finiti triangolari a 15 nodi, quindi con funzioni di forma del 4° grado, con 12 punti di integrazione numerica interni per ogni elemento. Le dimensioni della mesh, in relazione alle dimensioni degli scavi, sono sempre sufficienti a garantire che i risultati delle analisi siano indipendenti dalla particolare discretizzazione adottata e sono tali da permettere di vincolare il lato inferiore della mesh bloccando gli spostamenti verticali ed orizzontali ed i lati sinistro e destro bloccando gli spostamenti orizzontali.

4.7.1 Sezione 1

Nella seguente immagine si riporta la discretizzazione di calcolo adottata per la Sezione 1, in cui è evidenziata la successione stratigrafica. Il dominio discretizzato ha una larghezza di 100 m e un'altezza di 30 m circa, è costituito da circa 2040 elementi triangolari e da circa 16860 nodi.



Figura 6 - Sezione 1, Discretizzazione del modello di calcolo

4.7.2 Sezione 2

Nella seguente immagine si riporta la discretizzazione di calcolo adottata per la Sezione 2, in cui è evidenziata la successione stratigrafica. Il dominio discretizzato ha una larghezza di 100 m e un'altezza di 40 m circa, è costituito da circa 2500 elementi triangolari e da circa 20700 nodi.

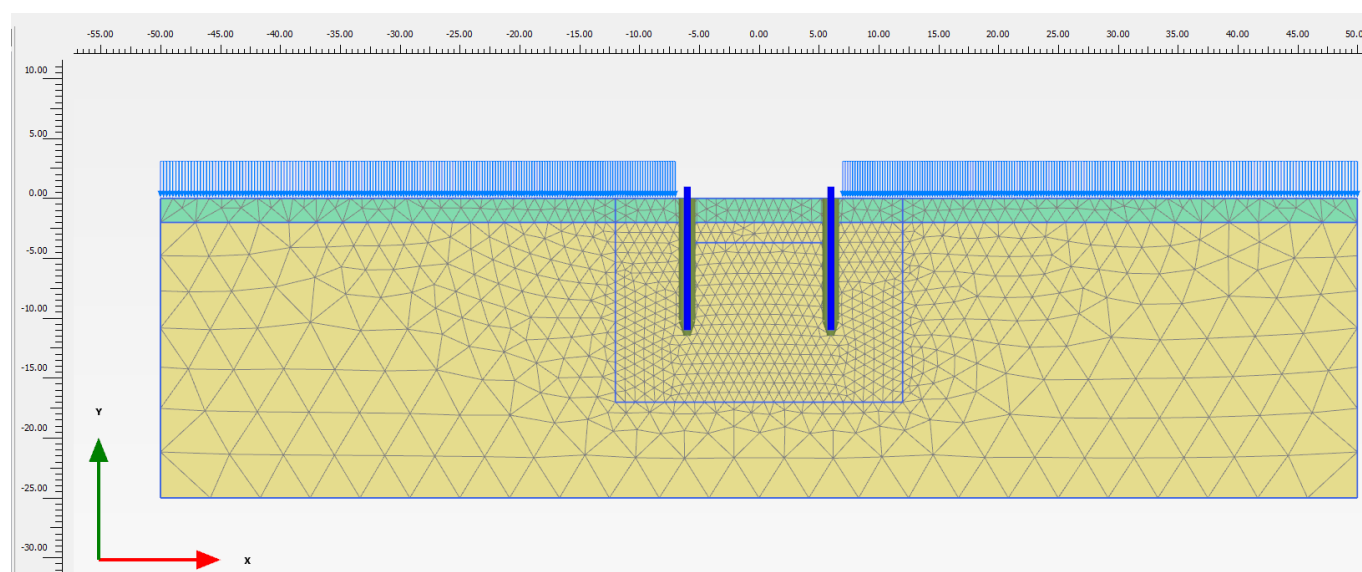

Figura 7 - Sezione 2, Discretizzazione del modello di calcolo

GENERAL CONTRACTOR  IRICAV2		ALTA SORVEGLIANZA  ITALFERR GRUPPO FERROVIE DELLO STATO ITALIANE				
VI01B - RELAZIONE DI CALCOLO OPERE PROVVISORIALI	Progetto IN17	Lotto 12	Codifica Documento EI2 CL VI 01 B 1 001	Rev. B	Foglio 17 di 93	

4.8 Fasi di calcolo

Il tipo di analisi utilizzato consente di riprodurre nel dettaglio la storia della costruzione di opere geotecniche.

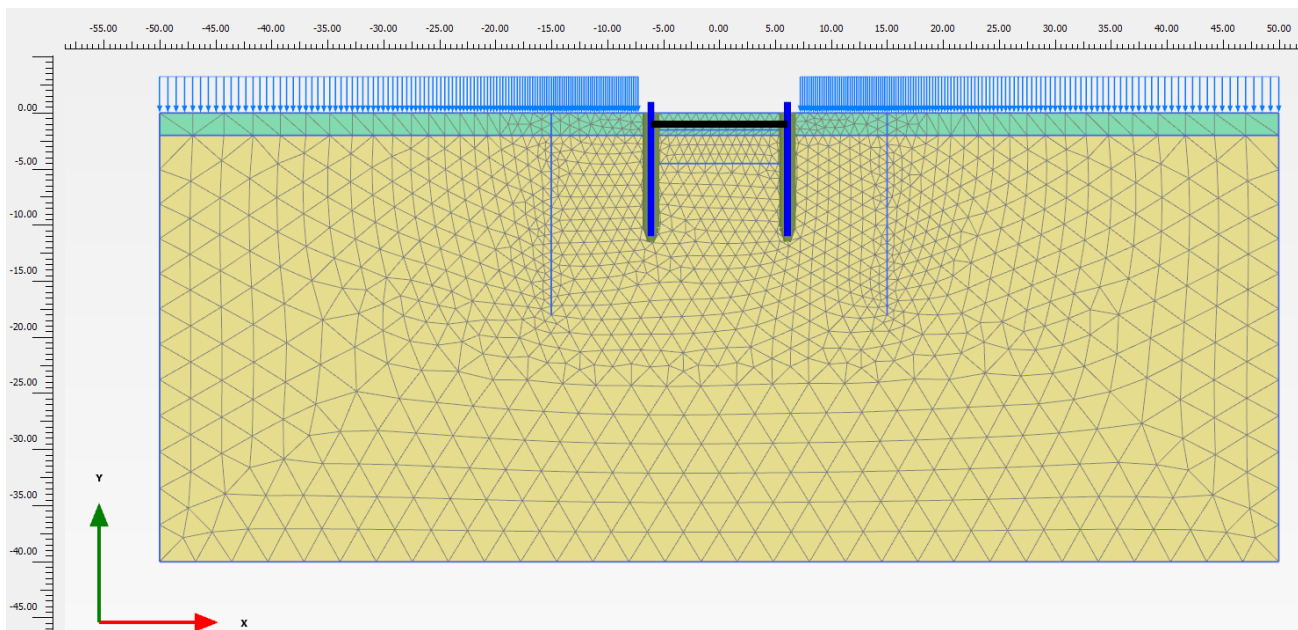
In generale, mediante il codice FEM utilizzato, possono essere schematizzate le paratie contrapposte, l'evoluzione delle condizioni idrauliche al contorno, la variazione delle condizioni di vincolo e di carico.

Le analisi eseguite sono di tipo sequenziale, riproducendo in successione tutte le principali fasi operative previste per la realizzazione dell'opera. Quindi, il termine di ciascuna analisi rappresenta la condizione iniziale per la fase successiva. Le fasi di scavo vengono simulate mediante la disattivazione dei cluster di terreno corrispondenti.

Nelle fasi in cui lo scavo intercetta il livello di falda, il calcolo tenso-deformativo viene fatto procedere dall'analisi 2D di filtrazione per la corretta determinazione delle pressioni neutre in fase di scavo. Tale calcolo idraulico contempla le seguenti condizioni al contorno: sui bordi della discretizzazione del modello di calcolo vengono fissati i valori iniziali delle pressioni neutre; pertanto tali bordi permettono la comunicazione con l'esterno e quindi l'alimentazione del processo di filtrazione; i contorni delle palancole si considerano impermeabili; il piano di scavo viene definito come una superficie drenante in equilibrio con la pressione atmosferica (pressione neutra nulla); viene così simulata l'operazione di emungimento a fondo scavo.

I modelli 2D sviluppati includono tutte le principali fasi esecutive, per i vari stati limite di progetto previsti dalla normativa. Nel seguito si illustrano esclusivamente le fasi di calcolo che riguardano le opere provvisorie. I risultati delle analisi saranno riportati nella sezione successiva.

4.8.1 Sezione 1

- Fase 1. Inizializzazione geostatica con presenza della falda di riferimento prossima al p.c..
- Fase 2. Posa in opera delle palancole.
- Fase 3. Raggiungimento dello scavo massimo (-3.7 m dal p.c.) e contestuale attivazione del sistema di dewatering e mantenimento del livello idrico interno allo scavo a quota fondo scavo. Il mantenimento "all'asciutto" dell'interno della trincea (tramite emungimento) è simulato imponendo la quota del piano libero della falda interno a fondo scavo e operando un'analisi di filtrazione in condizioni stazionarie.
- Fase 4. Applicazione del carico accidentale.
- Fase 5. Amplificazione del carico accidentale ($\times 1.50/1.30 = 1.15$).
- Fase 6. A partire dalla Fase 4, amplificazione del carico accidentale ($\times 1.30$).
- Fase 7. A partire dalla Fase 6 si esegue la verifica di stabilità globale, riducendo progressivamente i parametri di resistenza al taglio dei terreni (*φ' - c' reduction method*) fino al raggiungimento del coefficiente di sicurezza desiderato, maggiore di 1.375 (FS min = 1.25×1.1), in osservanza alla normativa per la verifica SLU GEO (cfr. § 4.5).

Le Fasi 3 e 4 sono rappresentative delle condizioni SLE per la valutazione degli spostamenti.

<p>GENERAL CONTRACTOR</p>  <p>IRICAV2</p>		<p>ALTA SORVEGLIANZA</p>  <p>ITALFERR GRUPPO FERROVIE DELLO STATO ITALIANE</p>			
<p>VI01B - RELAZIONE DI CALCOLO OPERE PROVVISORIALI</p>	<p>Progetto IN17</p>	<p>Lotto 12</p>	<p>Codifica Documento EI2 CL VI 01 B 1 001</p>	<p>Rev. B</p>	<p>Foglio 18 di 93</p>

La Fase 5 è quella di riferimento per le verifiche STR A1+M1 amplificando le sollecitazioni di calcolo ottenute x 1.30.
 La Fase 7 contempla la verifica di stabilità GEO (A2+M2+R2).
 Le principali fasi di calcolo sono rappresentate nelle seguenti immagini.



Figura 8 - Sezione 1, Inizializzazione geostatica



Figura 9 - Sezione 1, Realizzazione palancole

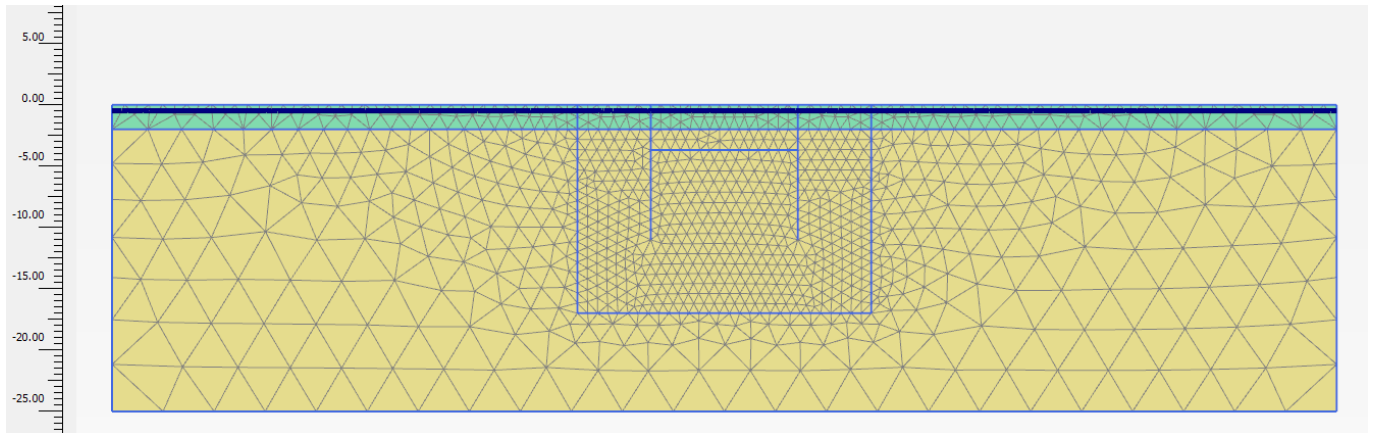

Figura 10 - Sezione 1, Scavo massimo e applicazione dei carichi

GENERAL CONTRACTOR  IRICAV2		ALTA SORVEGLIANZA  ITALFERR GRUPPO FERROVIE DELLO STATO ITALIANE				
VI01B - RELAZIONE DI CALCOLO OPERE PROVVISORIALI	Progetto IN17	Lotto 12	Codifica Documento E12 CL VI 01 B 1 001	Rev. B	Foglio 19 di 93	

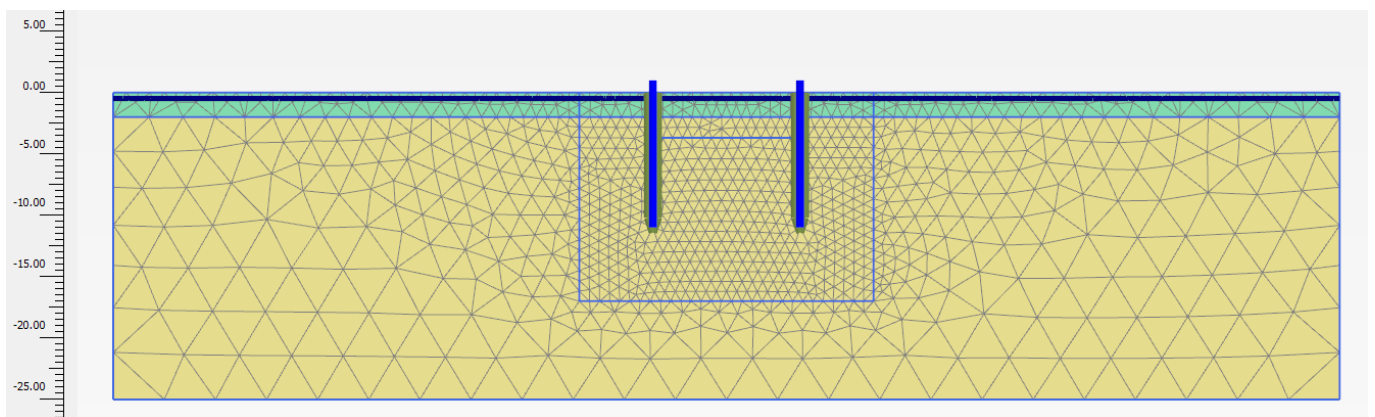

Figura 11 - Sezione 1, Pressioni neutre in fase di massimo scavo con carichi

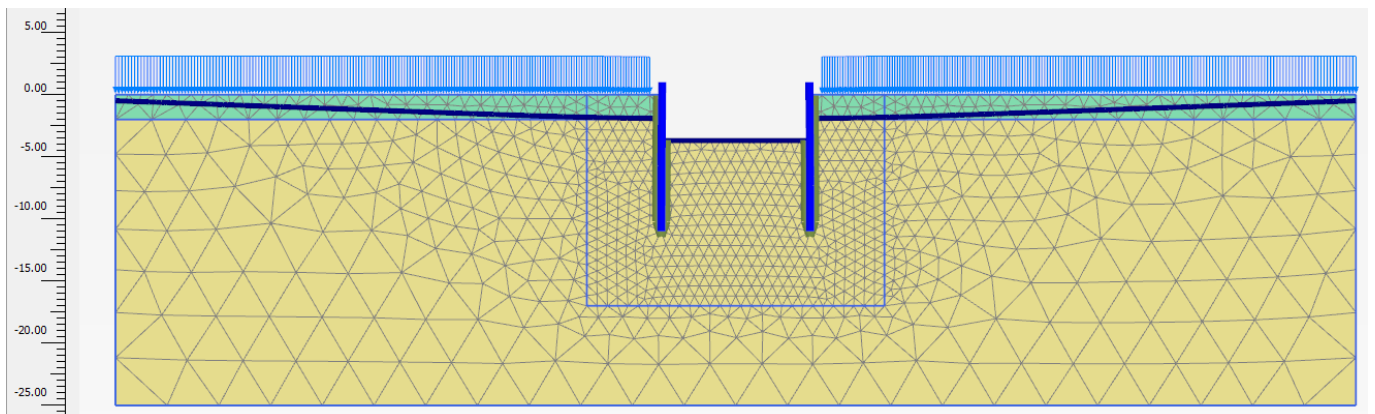
4.8.2 Sezione 2

- Fase 1. Inizializzazione geostatica con presenza della falda prossima al p.c..
- Fase 2. Esecuzione delle palancole.
- Fase 3. Scavo fino a -1.5 m e applicazione del carico accidentale.
- Fase 4. Raggiungimento dello scavo massimo (-4.5 m dal p.c.) con inserimento sistema di contrasto sommitale e contestuale attivazione del sistema di dewatering e mantenimento del livello idrico interno allo scavo a quota fondo scavo. Il mantenimento "all'asciutto" dell'interno della trincea (tramite emungimento) è simulato imponendo la quota del piano libero della falda interno a fondo scavo e operando un'analisi di filtrazione in condizioni stazionarie.
- Fase 5. Amplificazione del carico accidentale ($\times 1.50/1.30 = 1.15$).
- Fase 6. A partire dalla Fase 4, amplificazione del carico accidentale ($\times 1.30$).
- Fase 7. A partire dalla Fase 6 si esegue la verifica di stabilità globale, riducendo progressivamente i parametri di resistenza al taglio dei terreni (φ -c' reduction method) fino al raggiungimento del coefficiente di sicurezza desiderato, maggiore di 1.375 (FS min = 1.25×1.1), in osservanza alla normativa per la verifica SLU GEO (cfr. §4.5).

Le Fasi 3 e 4 sono rappresentative delle condizioni SLE per la valutazione degli spostamenti.

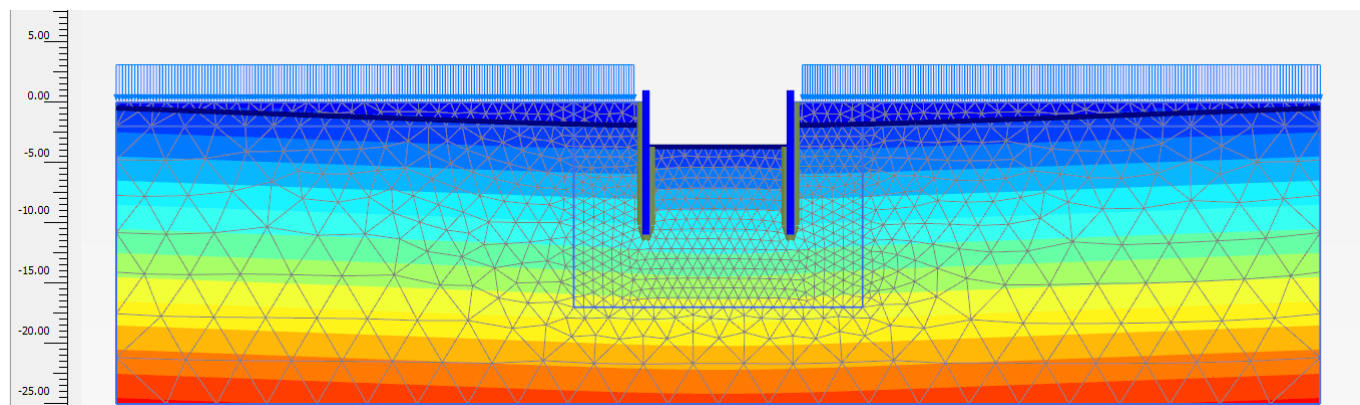
La Fase 5 è quella di riferimento per le verifiche STR A1+M1 amplificando le sollecitazioni di calcolo ottenute $\times 1.30$.

La Fase 7 contempla la verifica di stabilità GEO (A2+M2+R2).

Le principali fasi di calcolo sono rappresentate nelle seguenti immagini.



Figura 12 - Sezione 2, Inizializzazione geostatica



Figura 13 - Sezione 2, Realizzazione palancole

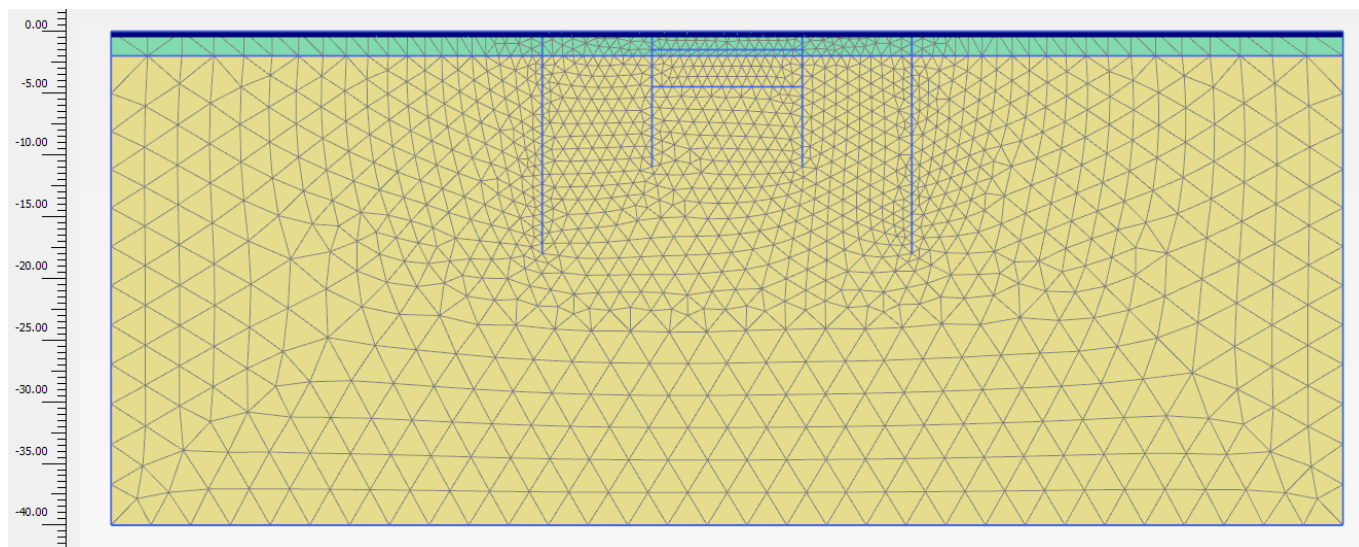

Figura 14 - Sezione 2, Scavo fino a -1.5 m per inserimento contrasto sommitale e applicazione dei carichi

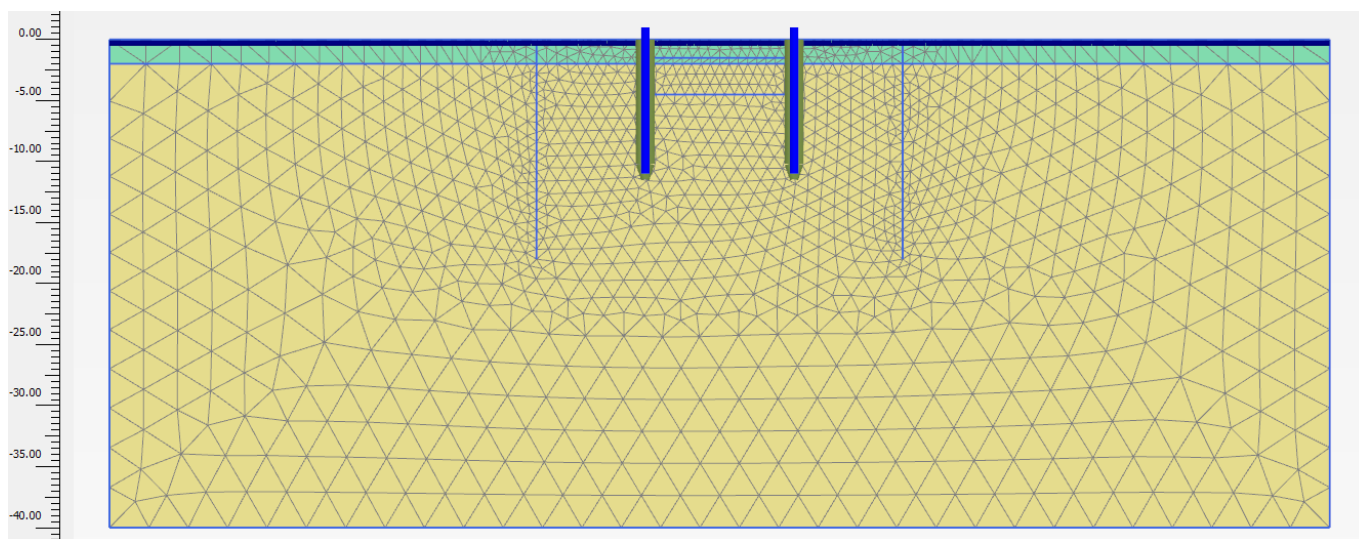

Figura 15 - Sezione 2, Scavo massimo e sistema di contrasto

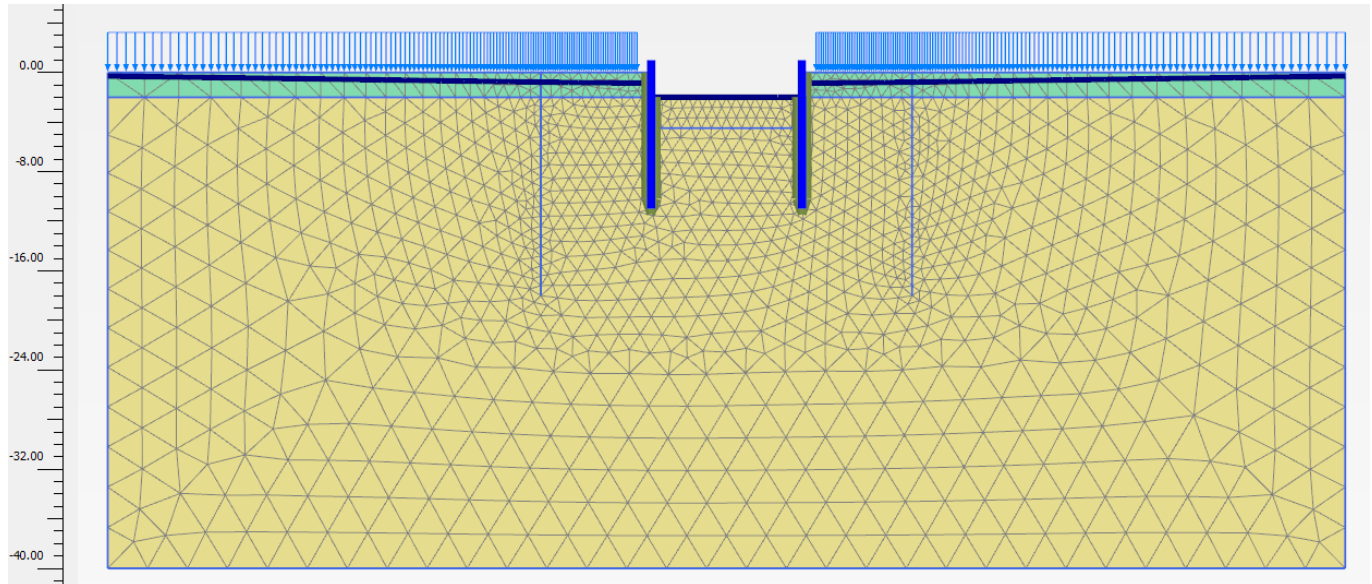

Figura 16 - Sezione 2, Pressioni neutre in fase di massimo scavo con carichi

<p>GENERAL CONTRACTOR</p>  <p>IRICAV2</p>		<p>ALTA SORVEGLIANZA</p>  <p>ITALFERR GRUPPO FERROVIE DELLO STATO ITALIANE</p>				
<p>VI01B - RELAZIONE DI CALCOLO OPERE PROVVISORIALI</p>	<p>Progetto IN17</p>	<p>Lotto 12</p>	<p>Codifica Documento EI2 CL VI 01 B 1 001</p>	<p>Rev. B</p>	<p>Foglio 23 di 93</p>	

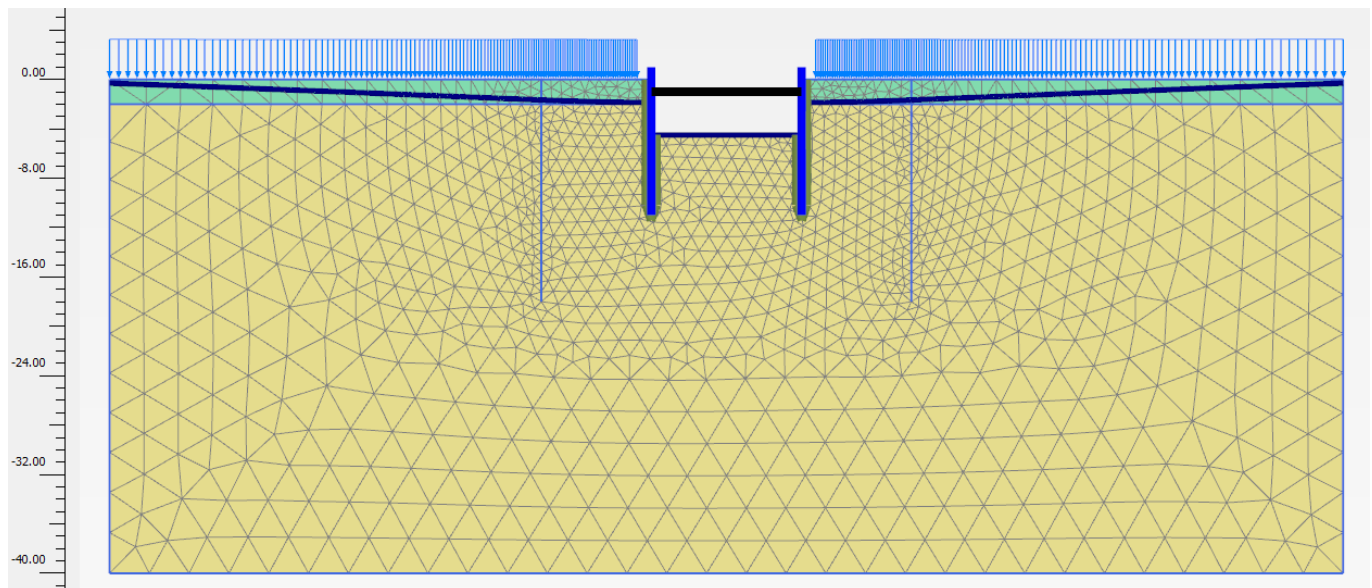
4.9 Principali risultati delle analisi

Nelle seguenti immagini, per ogni sezione di calcolo, si riporta:

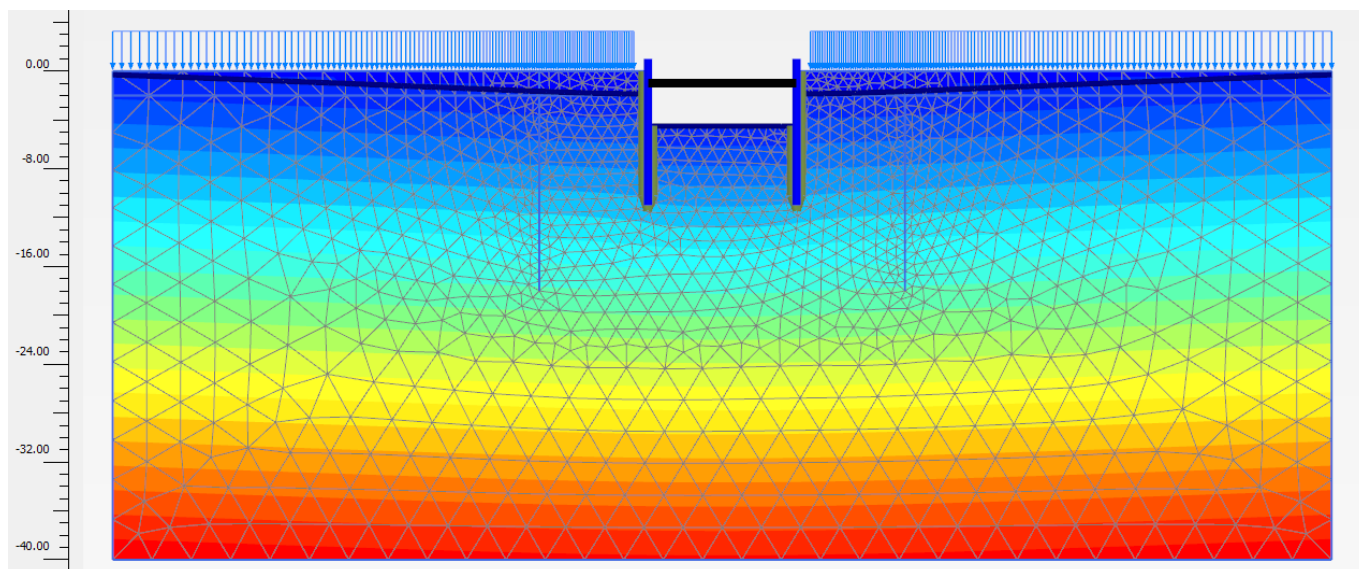
- il campo di spostamenti totali al raggiungimento del fondo scavo massimo;
- gli spostamenti delle palancole in rappresentazione vettoriale;
- le azioni interne di momento flettente, azione assiale e taglio sulle palancole, come involucro di tutte le fasi esecutive modellate;
- la tabella riassuntiva delle azioni interne massime nelle palancole;
- evidenza della verifica di stabilità globale.

4.9.1 Sezione 1

Questa sezione di calcolo presenta palancole PU18 di lunghezza 12.0 m, la falda è prossima al p.c. e lo scavo massimo risulta a quota -3.7 da p.c..



Figura 17 - Sezione 1, Spostamenti totali in fase di scavo massimo



Figura 18 - Sezione 1, Spostamenti totali palancole SLE

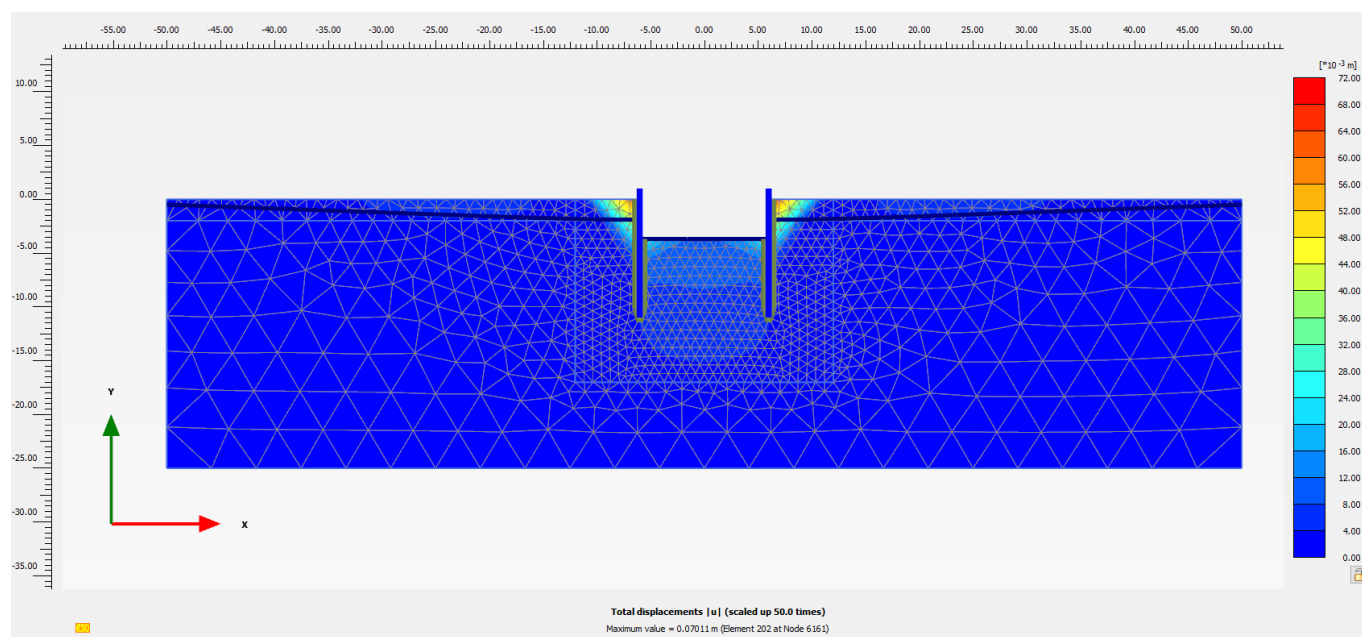

Figura 19 - Sezione1, Involuppo del momento flettente palancole (Fase 5: SLU/1.3)

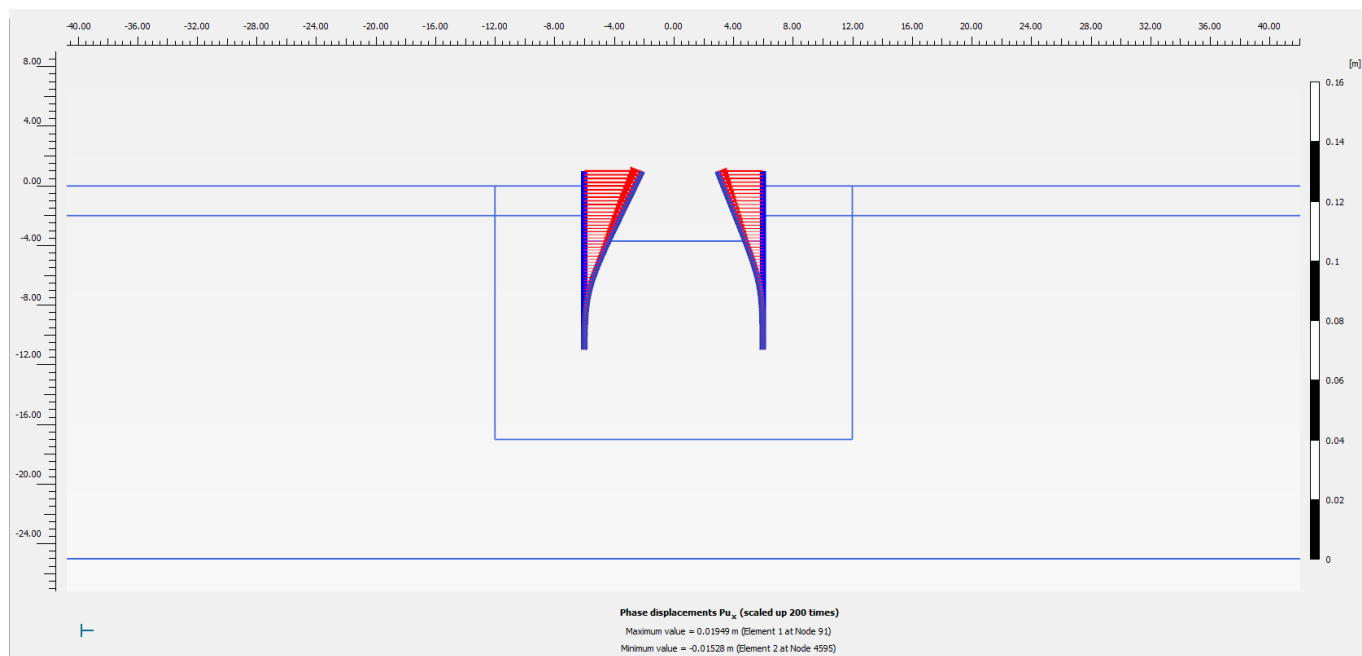

Figura 20 - Sezione 1, Involuppo dell'azione assiale palancole (Fase 5: SLU/1.3)

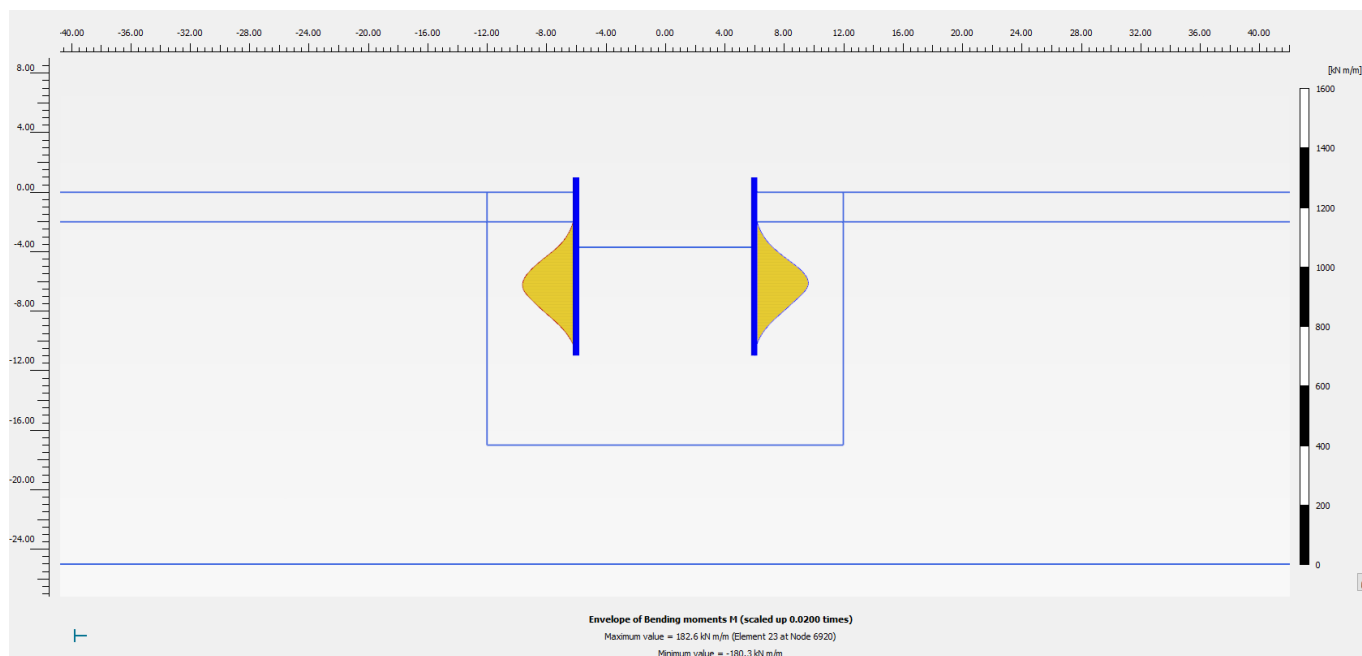

Figura 21 - Sezione 1, Involuppo del taglio palancole (Fase 5: SLU/1.3)

Nella seguente tabella si riportano sinteticamente i massimi risultati in termini di azione interne sulle palancole, finalizzanti le verifiche di resistenza. I valori delle sollecitazioni allo SLU si ottengono amplificando i risultati della fase di calcolo 5 per il coefficiente parziale $\gamma_A = 1.3$, in accordo a quanto esplicitato nel precedente paragrafo 4.8.

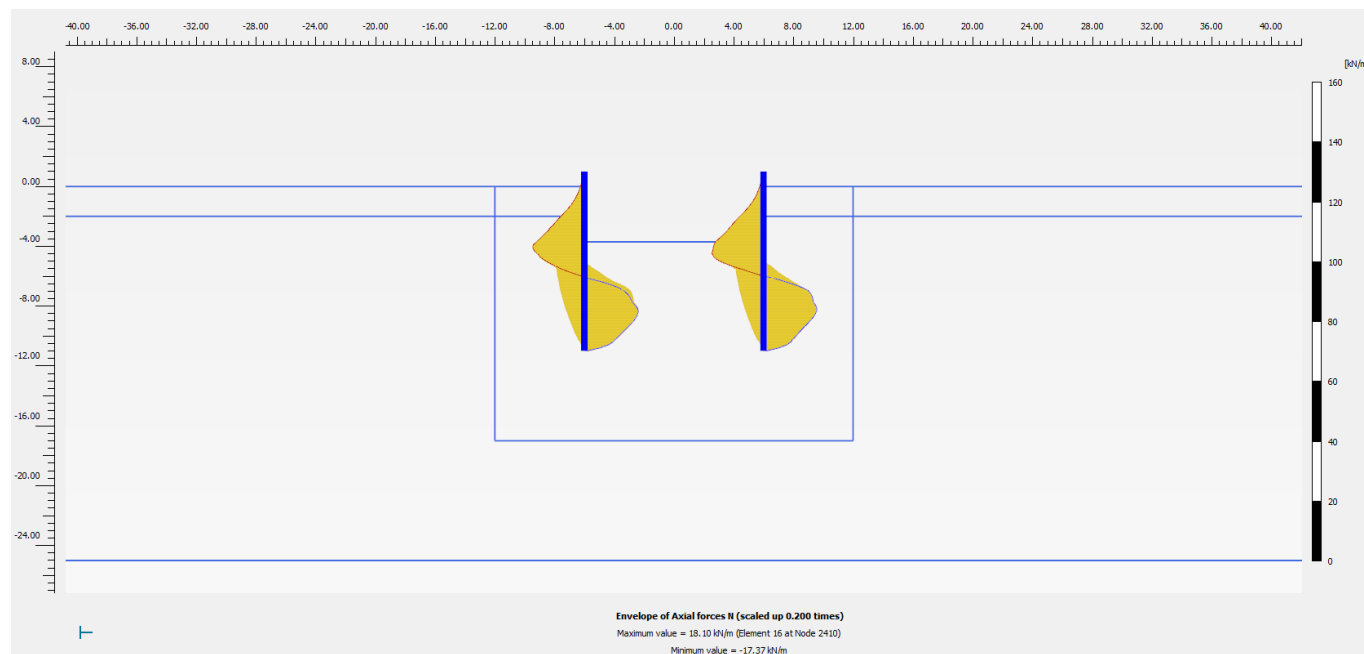
GENERAL CONTRACTOR  IRICAV2		ALTA SORVEGLIANZA  ITALFERR GRUPPO FERROVIE DELLO STATO ITALIANE			
VI01B - RELAZIONE DI CALCOLO OPERE PROVVISORIALI	Progetto IN17	Lotto 12	Codifica Documento EI2 CL VI 01 B 1 001	Rev. B	Foglio 26 di 93

Tabella 5 - Sintesi risultati palancole

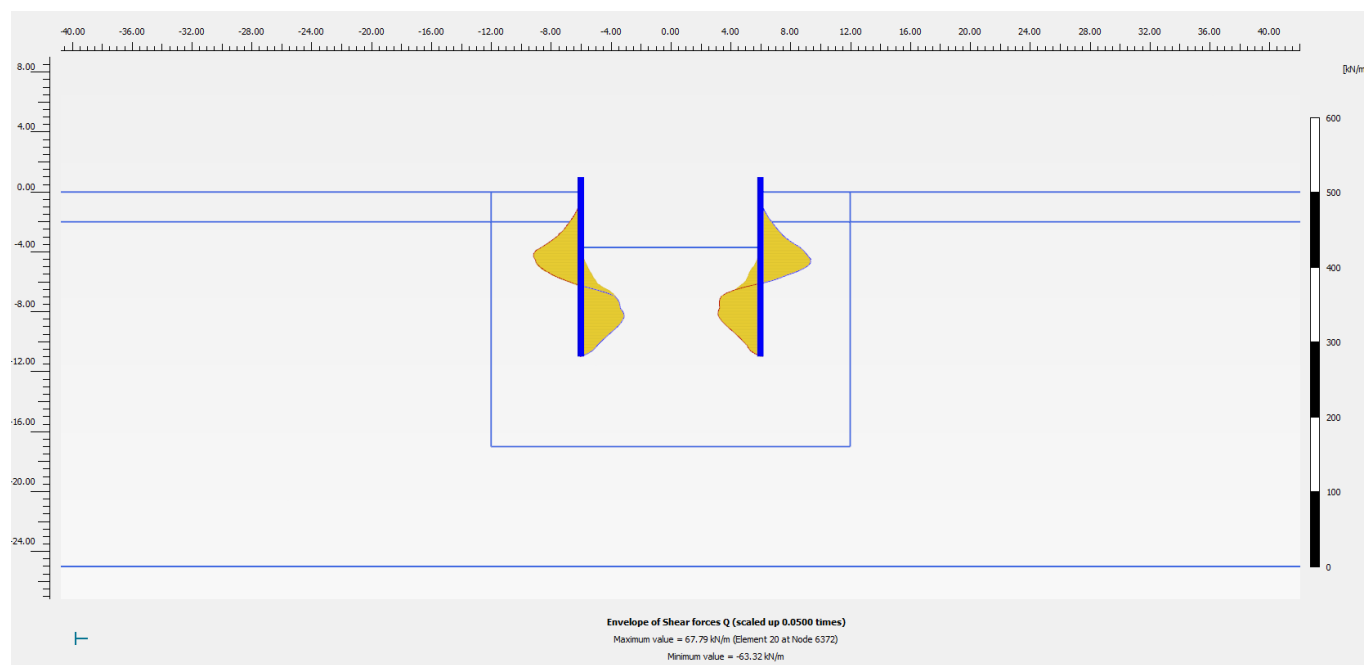
Paratia di Palancole	Fase 5: SLU/1.3	SLU
azione assiale massima, Nmax [kN/m]	18.1	23.5
momento massimo, Mmax [kNm/m]	182.6	237.4
taglio massimo, Tmax [kN/m]	67.8	88.1
Spostamento max [mm]	19	

Nelle seguenti immagini si espongono nell'ordine il campo di spostamenti globali e i punti di plasticizzazione ottenuti al termine dell'analisi *c-φ-reduction* effettuata con la finalità di soddisfare la verifica di stabilità globale dell'opera in condizioni di scavo massimo. Nella successiva immagine si riporta anche il diagramma dell'incremento del fattore di sicurezza con lo spostamento totale di un punto di controllo. Quest'ultimo evidenzia che il fattore di sicurezza alla stabilità globale ottenuto è superiore al minimo imposto dalla normativa, pari a 1.375, pertanto la verifica di stabilità globale è soddisfatta.



Figura 22 - Sezione 1, Individuazione del cinematiso di potenziale instabilità



Figura 23 - Sezione 1, Punti di plasticizzazione al termine della verifica di stabilità globale

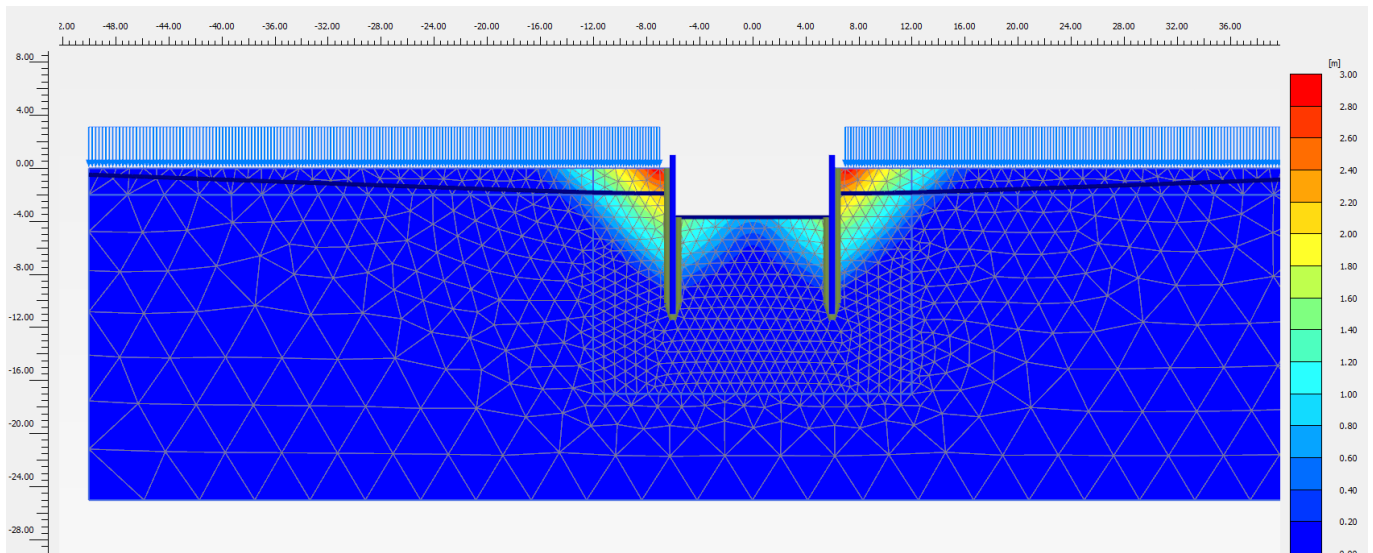

Figura 24 - Sezione 1, Sicurezza alla stabilità globale vs spostamento totale del punto di controllo ($FS > 1.1 \times 1.25 = 1.375$)

4.9.2 Sezione 2

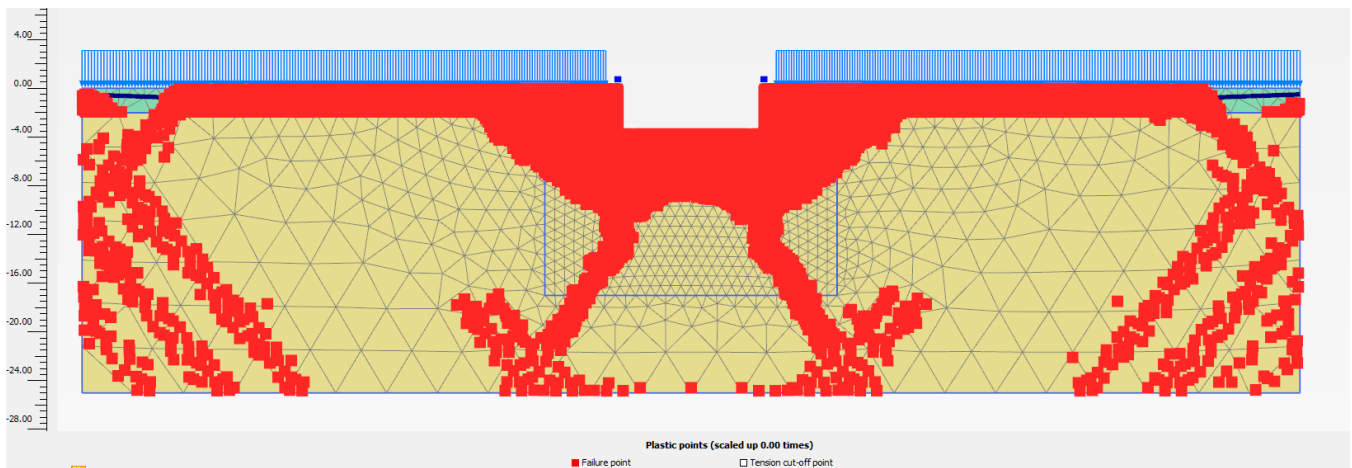
Questa sezione di calcolo presenta palancole PU18 di lunghezza 12.0 m, la falda è prossima al p.c. e lo scavo massimo risulta di circa -4.5 m da p.c..

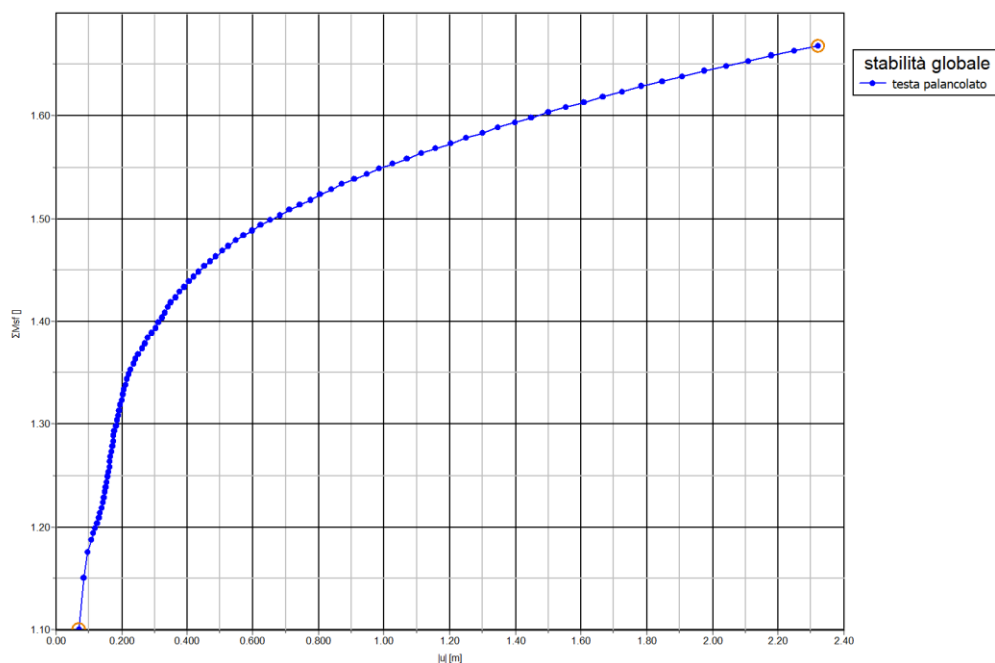

Figura 25 – Sezione 2, Spostamenti totali in fase di scavo massimo

<p>GENERAL CONTRACTOR</p>  <p>IRICAV2</p>		<p>ALTA SORVEGLIANZA</p>  <p>ITALFERR GRUPPO FERROVIE DELLO STATO ITALIANE</p>			
<p>VI01B - RELAZIONE DI CALCOLO OPERE PROVVISORIALI</p>	<p>Progetto IN17</p>	<p>Lotto 12</p>	<p>Codifica Documento EI2 CL VI 01 B 1 001</p>	<p>Rev. B</p>	<p>Foglio 28 di 93</p>



Figura 26 - Sezione 2, Spostamenti totali palancole SLE

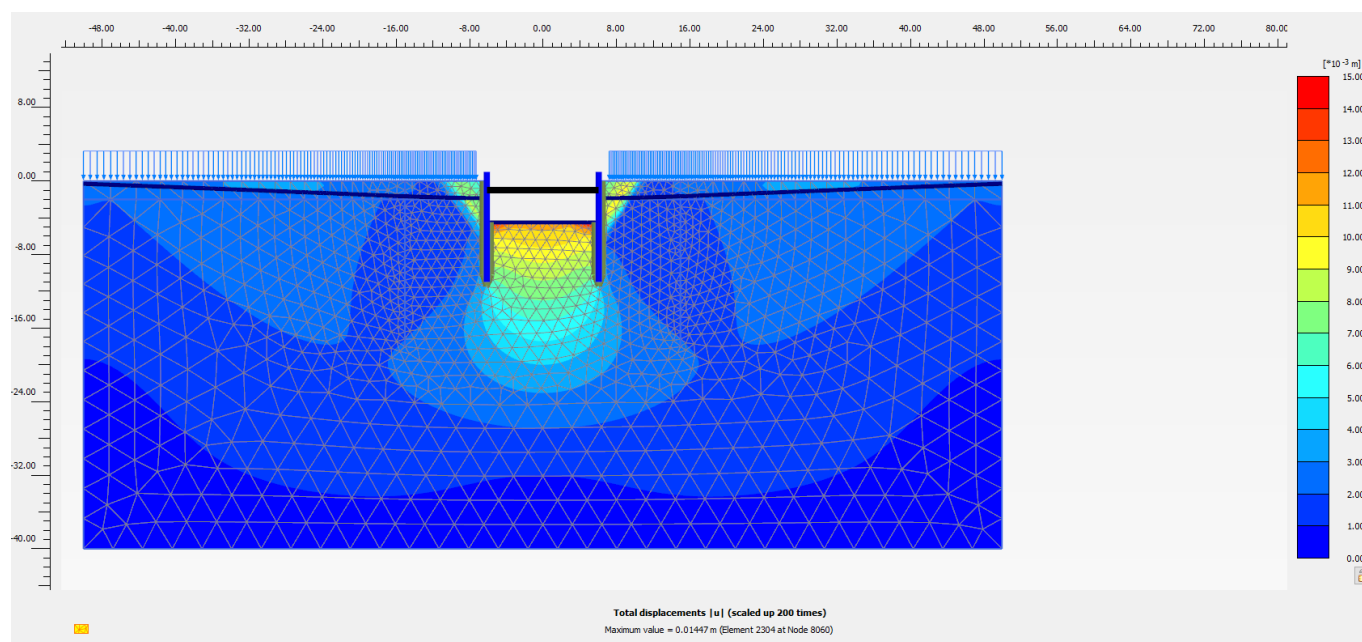

Figura 27 – Sezione 2, Involuppo del momento flettente palancole (Fase 5: SLU/1.3)

<p>GENERAL CONTRACTOR</p>  <p>IRICAV2</p>		<p>ALTA SORVEGLIANZA</p>  <p>ITALFERR GRUPPO FERROVIE DELLO STATO ITALIANE</p>			
<p>VI01B - RELAZIONE DI CALCOLO OPERE PROVVISORIALI</p>	<p>Progetto IN17</p>	<p>Lotto 12</p>	<p>Codifica Documento EI2 CL VI 01 B 1 001</p>	<p>Rev. B</p>	<p>Foglio 29 di 93</p>

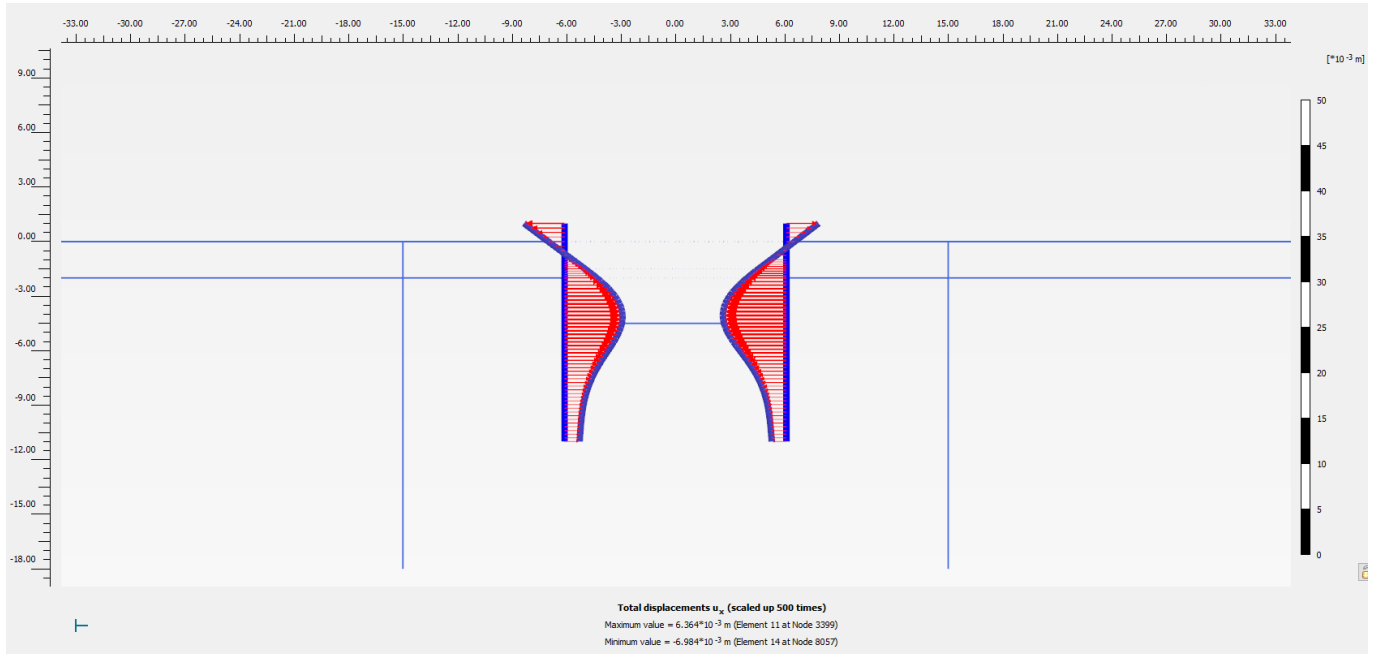

Figura 28 - Sezione 2, Involuppo dell'azione assiale palancole (Fase 5: SLU/1.3)

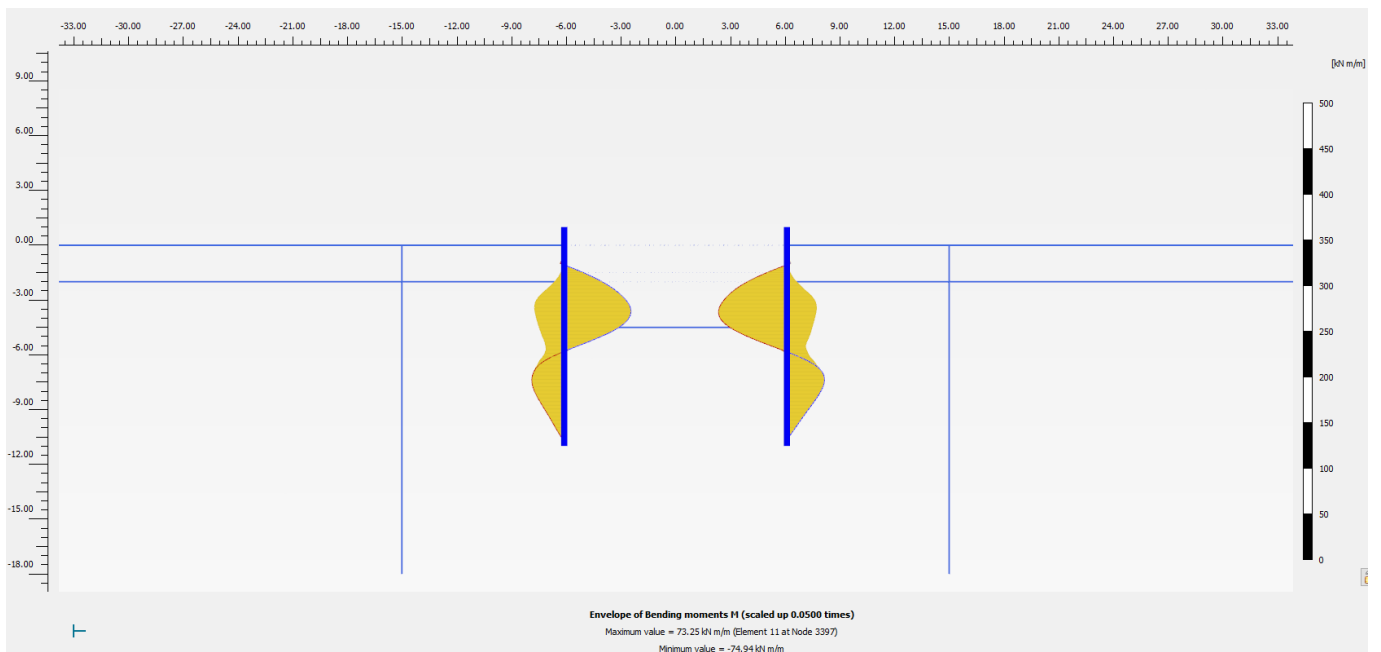

Figura 29 - Sezione 2, Involuppo del taglio palancole (Fase 5: SLU/1.3)

Nella seguente tabella si riportano sinteticamente i massimi risultati in termini di azione interne sulle palancole, finalizzanti le verifiche di resistenza. I valori delle sollecitazioni allo SLU si ottengono amplificando i risultati della fase di calcolo 5 per il coefficiente parziale $\gamma_A = 1.3$, in accordo a quanto esplicitato nel precedente paragrafo 4.8.

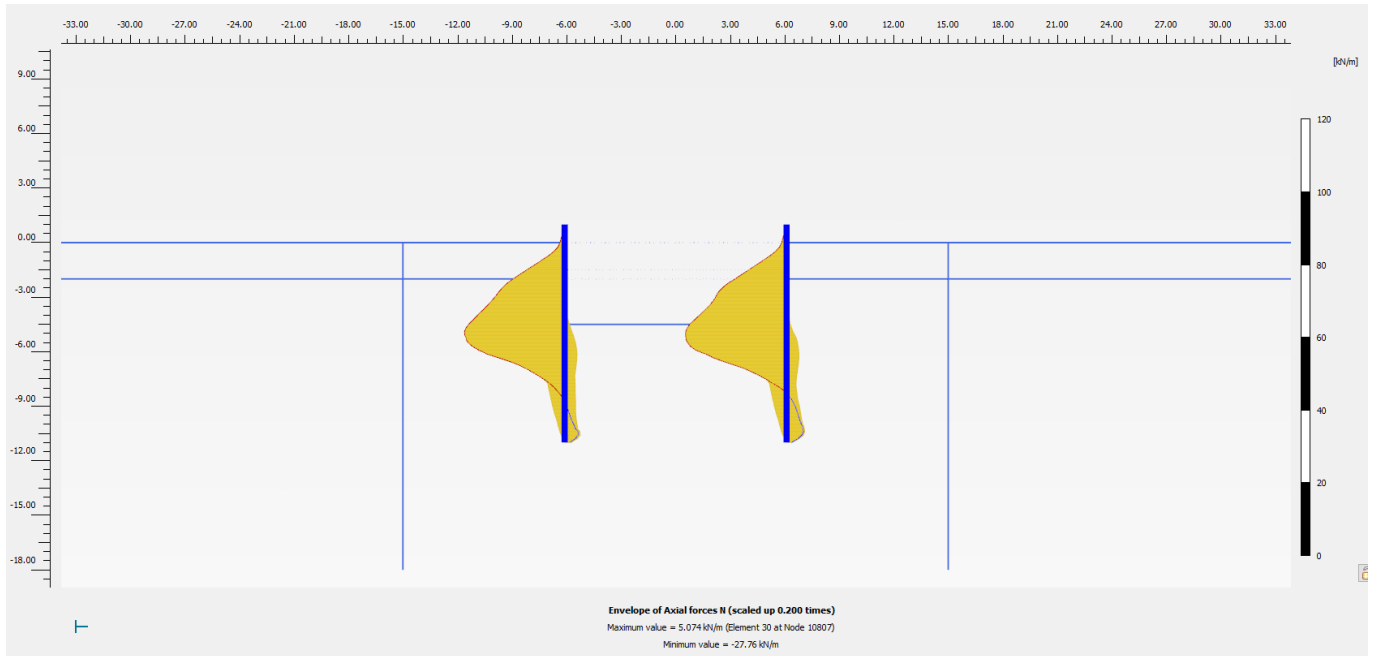
GENERAL CONTRACTOR  IRICAV2		ALTA SORVEGLIANZA  ITALFERR GRUPPO FERROVIE DELLO STATO ITALIANE				
VI01B - RELAZIONE DI CALCOLO OPERE PROVVISORIALI	Progetto IN17	Lotto 12	Codifica Documento EI2 CL VI 01 B 1 001	Rev. B	Foglio 30 di 93	

Tabella 6 - Sintesi risultati palancole

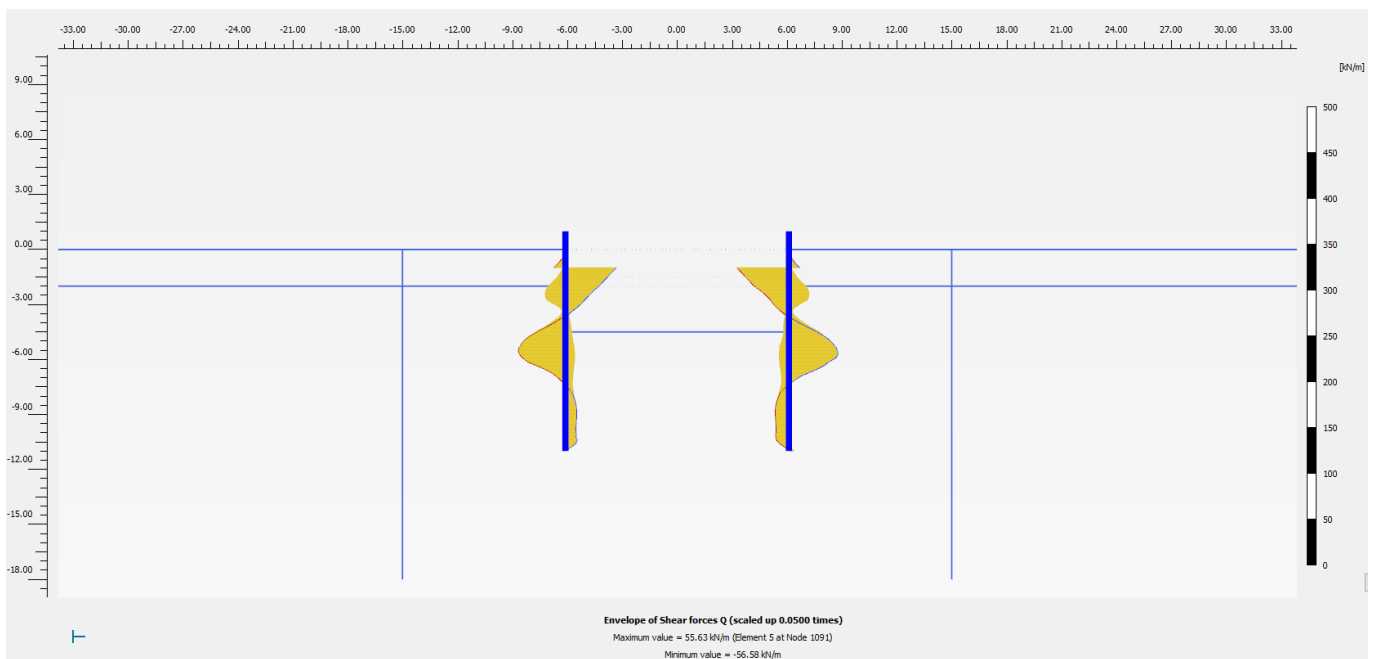
Paratia di Palancole	Fase 5:SLU/1.3	SLU
azione assiale massima, Nmax [kN/m]	27.8	36.1
momento massimo, Mmax [kNm/m]	74.9	96.5
taglio massimo, Tmax [kN/m]	56.6	71.4
Sollecitazione massima sul sistema di contrasto [kN]	408.9	531.6
Spostamento max [mm]	7	

Nelle seguenti immagini si espongono nell'ordine il campo di spostamenti globali e i punti di plasticizzazione ottenuti al termine dell'analisi *c-φ-reduction* effettuata con la finalità di soddisfare la verifica di stabilità globale dell'opera in condizioni di scavo massimo. Nella successiva immagine si riporta anche il diagramma dell'incremento del fattore di sicurezza con lo spostamento totale di un punto di controllo. Quest'ultimo evidenzia che il fattore di sicurezza alla stabilità globale ottenuto è superiore al minimo imposto dalla normativa, pari a 1.375, pertanto la verifica di stabilità globale è soddisfatta.



Figura 30 - Sezione 2, Individuazione del cinematismo di potenziale instabilità



Figura 31 - Sezione 2, Punti di plasticizzazione al termine della verifica di stabilità globale

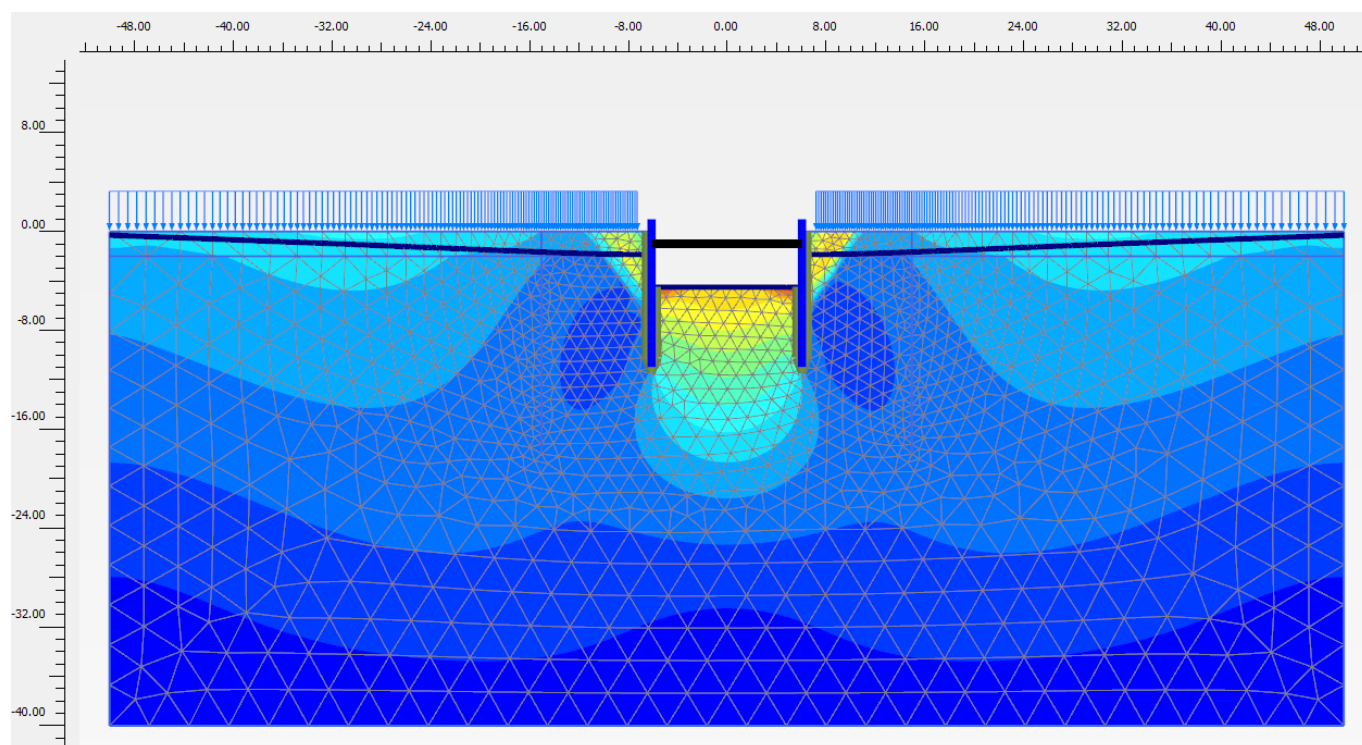

Figura 32 - Sezione 2, Sicurezza alla stabilità globale vs spostamento totale del punto di controllo ($FS > 1.1 \times 1.25 = 1.375$)

4.9.3 Stima portate di emungimento

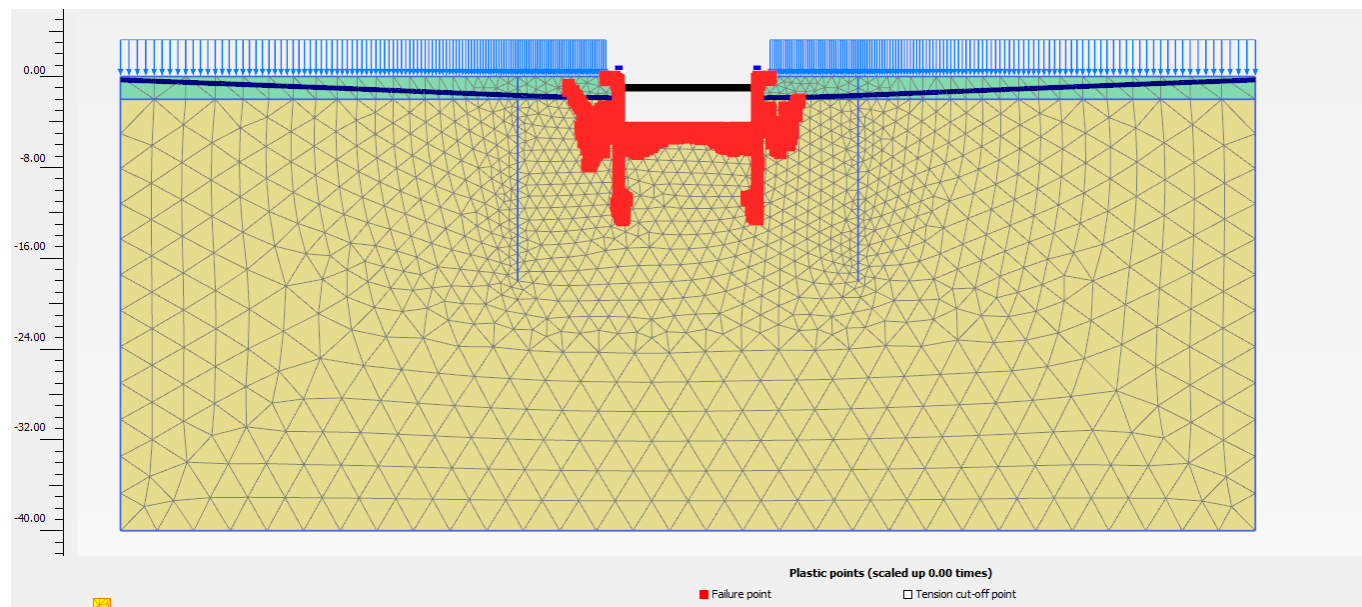
Si fornisce una stima delle portate di emungimento per le sezioni di calcolo esaminate, in particolare con riferimento alle altezze di scavo 3.7 m e massima di 4.5 m. Per l'analisi eseguita, si fornisce nelle figure seguenti una stima della portata di aggotamento: 216-499 m³/giorno (rispettivamente per minima e massima altezza di

GENERAL CONTRACTOR  IRICAV2	ALTA SORVEGLIANZA  ITALFERR GRUPPO FERROVIE DELLO STATO ITALIANE				
VI01B - RELAZIONE DI CALCOLO OPERE PROVVISORIALI	Progetto IN17	Lotto 12	Codifica Documento EI2 CL VI 01 B 1 001	Rev. B	Foglio 32 di 93

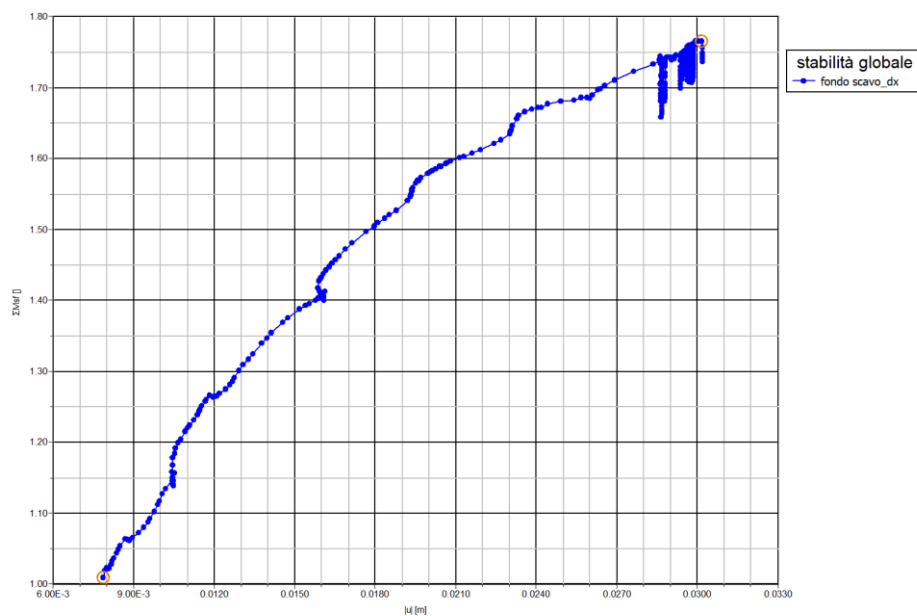
scavo), valutata considerando il problema simmetrico e quindi moltiplicando per due la stima di portata (q) desunta dalla seguente sezione (A-A) e considerando una lunghezza (L) amplificata cautelativamente del 20%. Tale stima di portata è puramente indicativa e per il dimensionamento del sistema di emungimento dovranno essere applicati fattori di sicurezza almeno pari a 4.

Sezione di calcolo 1 – hscavo =3.7 m – plinti a 12 pali		
q=	8.49E ⁻⁰⁵	m3/s/m
L=	20.4	m
Qtot=	299	m3/day

Sezione di calcolo 1 – hscavo =3.7 m – plinti a 8-9 pali		
q=	8.49E ⁻⁰⁵	m3/s/m
L=	14.8	m
Qtot=	216	m3/day

Sezione di calcolo 2 – hscavo=4.5m		
q=	1.41 ⁻⁰⁴	m3/s/m
L=	20.5	m
Qtot=	499	m3/day



Figura 33 - Sezione A-A per la sezione di calcolo 1 – stima portata q



Figura 34 - Sezione A-A per la sezione di calcolo 2 – stima portata q

GENERAL CONTRACTOR  IRICAV2		ALTA SORVEGLIANZA  ITALFERR GRUPPO FERROVIE DELLO STATO ITALIANE				
VI01B - RELAZIONE DI CALCOLO OPERE PROVVISORIALI	Progetto IN17	Lotto 12	Codifica Documento EI2 CL VI 01 B 1 001	Rev. B	Foglio 35 di 93	

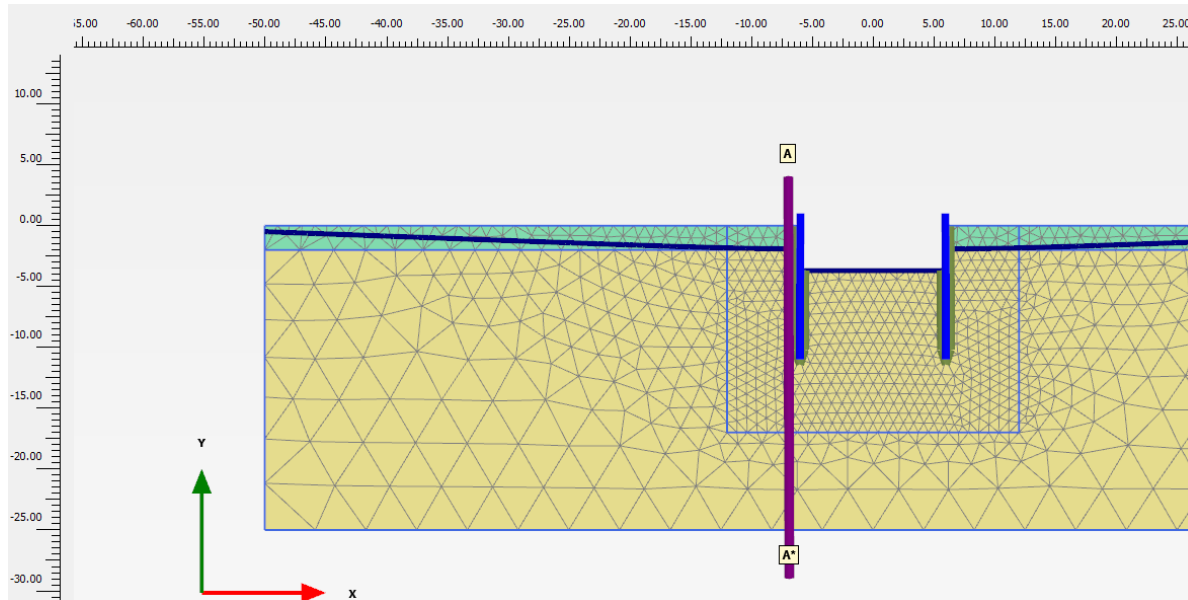
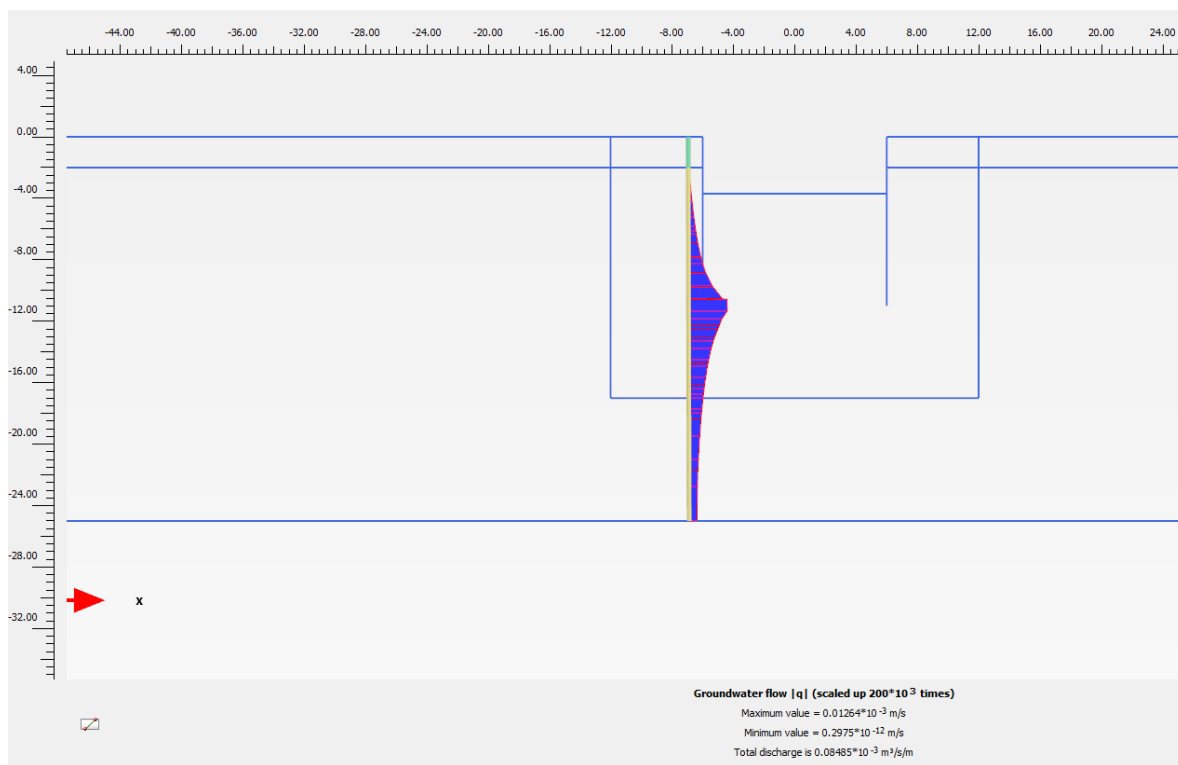
4.10 Verifiche di resistenza palancole

Per le palancole si adotta la metodologia di verifica in accordo con la normativa italiana vigente (N.T.C.'08) e con l'Eurocodice 3 (EN 1993-5). Per le verifiche si considera cautelativamente per l'acciaio $f_{yk} = 270$ MPa.

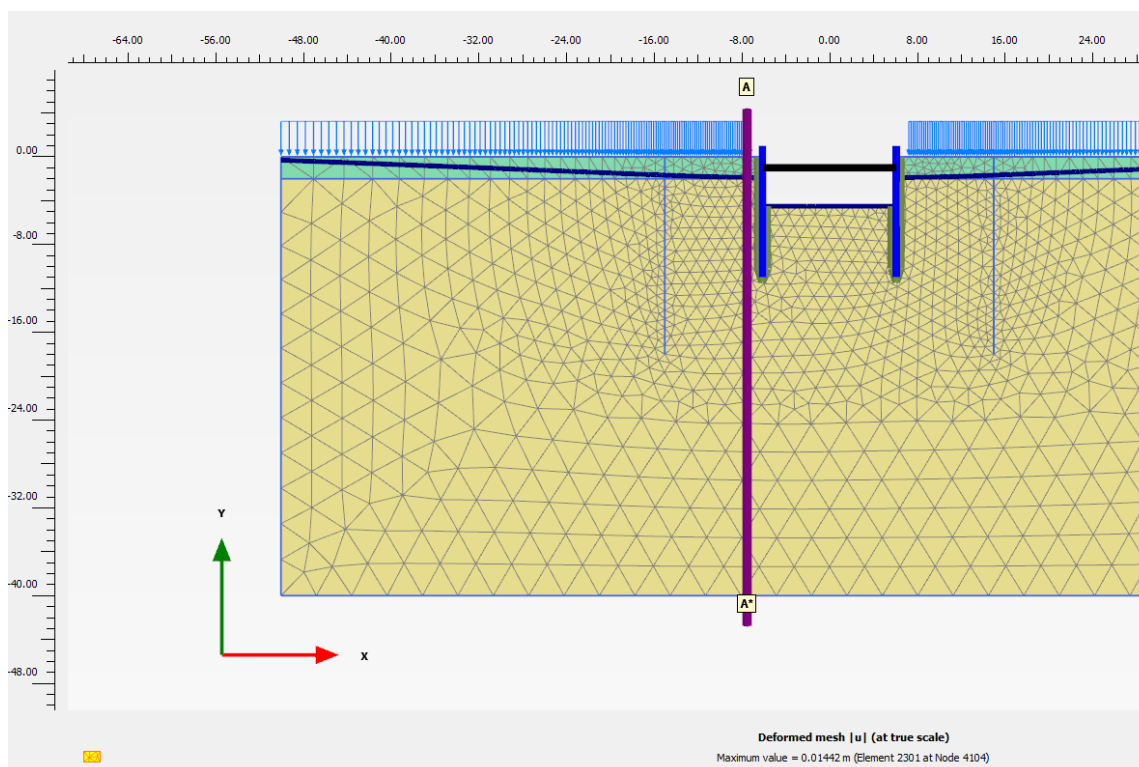
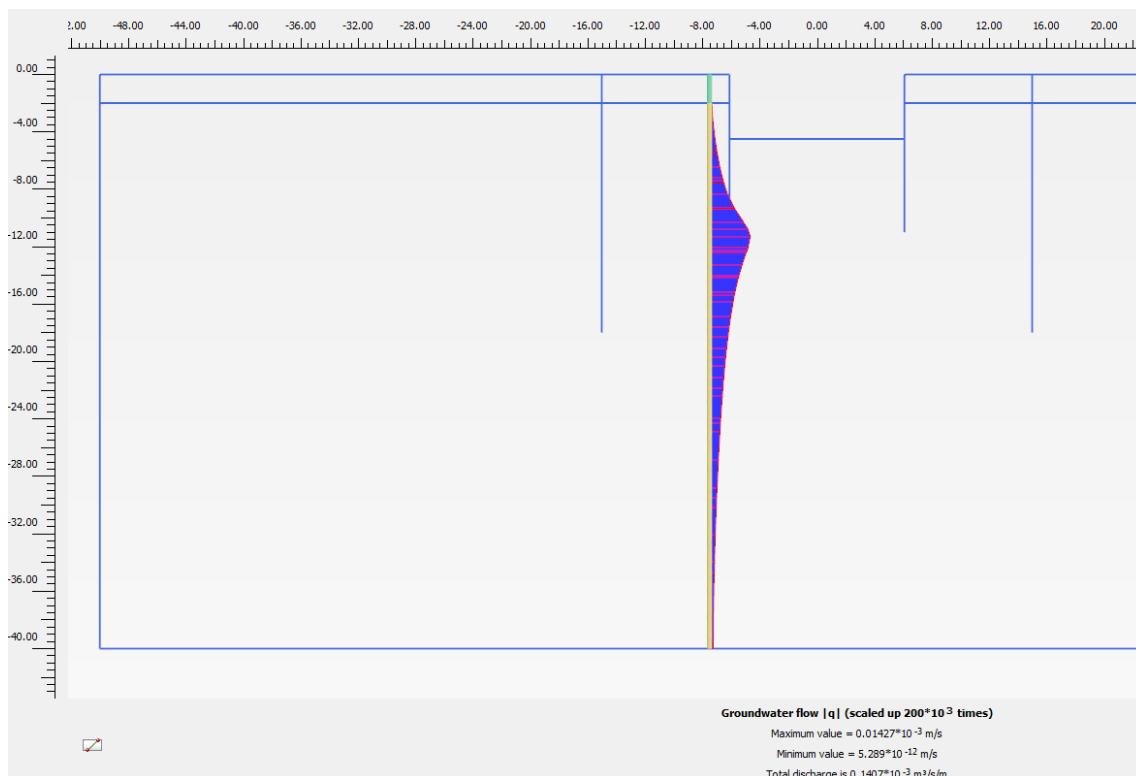
Le azioni interne allo stato limite ultimo, N_{Ed} , M_{Ed} and V_{Ed} , sono ottenute dal paragrafo 4.9.

Si determina quindi:

$$M_{Rd} = W_{pl} \cdot f_{yd} \cdot \beta_B \quad \text{momento resistente di progetto per sezioni di classe 1 e 2}$$

dove:

W_{pl} è il modulo di resistenza plastico

β_B è un coefficiente riduttivo per palancole a U, dipendente dal numero di palancole interconnesse e dal tipo di suolo

$$V_{Rd} = \frac{A_v \cdot f_{yd}}{\sqrt{3}} \quad \text{resistenza a taglio di progetto}$$

Se la forza di taglio agente di progetto V_{Ed} è maggiore del 50% della resistenza di progetto V_{Rd} , il momento resistente si riduce secondo la seguente espressione:

$$M_{Rd} = \left(\beta_B \cdot W_{pl} - \frac{\rho \cdot A_v^2}{4 t_w \cdot \sin \alpha} \right) f_{yd} \quad \text{momento resistente ridotto}$$

$$\rho = (2V_{Ed} / V_{Rd} - 1)^2$$

Data l'azione assiale resistente del palancoleto $N_{Rd} = A \cdot f_{yd}$, dove A è la sezione resistente, se il rapporto N_{Ed}/N_{Rd} è maggiore di 0.25 per palancole ad U, o maggiore di 0.1 per palancole a Z, il momento resistente si riduce secondo la seguente espressione:

$$M_{N,Rd} = k \cdot M_{Rd} \left(1 - N_{Ed} / N_{Rd} \right) \leq M_{Rd} \quad \text{momento resistente ridotto}$$

dove:

$k = 1.33$ per palancole ad U

$k = 1.11$ per palancole a Z

Essendo $N_{Ed} \leq N_{Rd}$, $M_{Ed} \leq M_{N,Rd} \leq M_{Rd}$, $V_{Ed} \leq V_{Rd}$, come mostrato nelle seguenti tabelle, la verifica è soddisfatta.

GENERAL CONTRACTOR  IRICAV2	ALTA SORVEGLIANZA  ITALFERR GRUPPO FERROVIE DELLO STATO ITALIANE
VI01B - RELAZIONE DI CALCOLO OPERE PROVVISORIALI	Progetto IN17 Lotto 12 Codifica Documento EI2 CL VI 01 B 1 001 Rev. B Foglio 36 di 93

4.10.1 Sezione 1

Tipo di profilo:	U_Z_Sheet_Pile			
Profilo:	PU 18			
Classe acciaio:	S 270			
$f_{yk} =$	270	N/mm ²	tensione di snervamento caratteristica	
$\gamma_{m,slu} =$	1.05		fattore parziale	
$f_{yd} =$	257	N/mm ²	tensione di snervamento di progetto	
$N_{Ed} =$	23.5	kN/m	axial load	
$M_{Ed} =$	237.4	kN-m/m	bending moment	
$V_{Ed} =$	88.1	kN/m	shear	
tipo:	2			
classe:	U			
$W_{el} =$	1800	cm ³ /m	modulo di resistenza elastico - asse forte	
$A =$	163	cm ² /m	area	
$W_{pl} =$	2134	cm ³ /m	modulo di resistenza plastico - asse forte	
$A_v =$	62.8	cm ² /m	area resistente a taglio	
$b =$	600	mm	larghezza	
$h =$	430	mm	altezza	
$t_w =$	9	mm	spessore anima	
$t_f =$	11.2	mm	spessore ali	
$\alpha =$	57.5°	deg	inclinazione dell'anima	
$\beta_B =$	1.0		coefficiente riduttivo	
$n =$	0.01		axial load strength ratio	

Tabella 7 - Verifica di resistenza (Sezione 1) -PU18

AZIONI DI PROGETTO			RESISTENZE DI PROGETTO				VERIFICA
(F_{Ed})			(R_d)				(>1)
N_{Ed}	M_{Ed}	V_{Ed}	N_{Rd}	M_{Rd}	V_{Rd}	$M_{N,Rd}$	$(R_d/F_{Ed})_{min}$
kN/m	kNm/m	kN/m	kN/m	kNm/m	kN/m	kNm/m	--
23.5	237.4	88.1	4191	549	933	549	2.31

OK

GENERAL CONTRACTOR  IRICAV2	ALTA SORVEGLIANZA  ITALFERR GRUPPO FERROVIE DELLO STATO ITALIANE
VI01B - RELAZIONE DI CALCOLO OPERE PROVVISORIALI	Progetto IN17 Lotto 12 Codifica Documento EI2 CL VI 01 B 1 001 Rev. B Foglio 37 di 93

4.10.2 Sezione 2

Tipo di profilo:	U_Z_Sheet_Pile			
Profilo:	PU 18			
Classe acciaio:	S 270			
$f_{yk} =$	270	N/mm ²	tensione di snervamento caratteristica	
$\gamma_{m,slu} =$	1.05		fattore parziale	
$f_{yd} =$	257	N/mm ²	tensione di snervamento di progetto	
$N_{Ed} =$	36.1	kN/m	axial load	
$M_{Ed} =$	97.4	kN-m/m	bending moment	
$V_{Ed} =$	73.6	kN/m	shear	
tipo:	2			
classe:	U			
$W_{el} =$	1800	cm ³ /m	modulo di resistenza elastico - asse forte	
$A =$	163	cm ² /m	area	
$W_{pl} =$	2134	cm ³ /m	modulo di resistenza plastico - asse forte	
$A_v =$	62.8	cm ² /m	area resistente a taglio	
$b =$	600	mm	larghezza	
$h =$	430	mm	altezza	
$t_w =$	9	mm	spessore anima	
$t_f =$	11.2	mm	spessore ali	
$\alpha =$	57.5°	deg	inclinazione dell'anima	
$\beta_B =$	1.0		coefficiente riduttivo	
$n =$	0.01		axial load strength ratio	

Tabella 8 - Verifica di resistenza (Sezione 3)-PU18

AZIONI DI PROGETTO			RESISTENZE DI PROGETTO				VERIFICA
(F_{Ed})			(R_d)				(>1)
N_{Ed}	M_{Ed}	V_{Ed}	N_{Rd}	M_{Rd}	V_{Rd}	$M_{N,Rd}$	$(R_d/F_{Ed})_{min}$
kN/m	kNm/m	kN/m	kN/m	kNm/m	kN/m	kNm/m	--
36	97	74	4191	549	933	549	5.63

OK

4.11 Verifiche di resistenza sistema di contrasto sommitale

La verifica delle sezioni in acciaio del sistema di contrasto sommitale (puntoni tubolari e travi di ripartizione dei tiranti) viene eseguita secondo il criterio valido per sezioni compatte di classe 1 o 2 con il metodo plastico – par. 4.2 – Costruzioni

GENERAL CONTRACTOR  IRICAV2		ALTA SORVEGLIANZA  ITALFERR GRUPPO FERROVIE DELLO STATO ITALIANE				
VI01B - RELAZIONE DI CALCOLO OPERE PROVVISORIALI	Progetto IN17	Lotto 12	Codifica Documento E12 CL VI 01 B 1 001	Rev. B	Foglio 38 di 93	

in Acciaio – N.T.C.-2008 adottando per il materiale $f_{tk} = 510$ MPa (tensione caratteristica di rottura) e $f_{yk} = 355$ MPa (tensione caratteristica di snervamento) per acciaio S355.

Note le massime sollecitazioni di taglio e momento flettente in condizione di SLU la verifica della palancola è effettuata tramite le seguenti espressioni, per sezioni di classe 1 e 2:

$$N_{pl,Rd} = A \cdot f_{yd} \geq N_{Ed} \quad \text{per sola azione assiale;}$$

$$M_{c,Rd} = W_{pl} \cdot f_{yd} \geq M_{Ed} \quad \text{per solo momento flettente;}$$

$$V_{c,Rd} = A_v \cdot f_{yd} / \sqrt{3} \geq V_{Ed} \quad \text{per solo taglio;}$$

$$M_{y,V,Rd} = M_{c,Rd} \cdot (1 - \rho) \geq M_{Ed} \quad \text{per momento flettente e taglio;}$$

dove:

N_{Ed} , M_{Ed} , V_{Ed} sono il carico assiale, il momento e il taglio di progetto allo SLU/SLV

$N_{pl,Rd}$ è il carico assiale resistente

$M_{c,Rd}$ è il momento resistente per sola flessione

$V_{c,Rd}$ è il taglio resistente

$M_{y,V,Rd}$ è il momento resistente per $V_{Ed} > 0.5 \cdot V_{c,Rd}$

A è l'area della sezione

W_{pl} è il modulo di resistenza plastico

r è il raggio di curvatura

A_v e ρ sono l'area resistente a taglio e il relativo fattore di riduzione della resistenza a flessione, dati dalle seguenti:

$$A_v = 2 \cdot A / \pi \quad \text{per i profilati circolari cavi;}$$

$$\rho = \left(\frac{2 \cdot V_{Ed}}{V_{c,Rd}} - 1 \right)^2$$

Per le verifiche in caso di presso-flesso-tensione, con o senza taglio, di sezioni circolari sottili, si determina quindi il dominio di resistenza M-N, in caso di plasticizzazione della sezione fino al raggiungimento della deformazione ultima sulla fibra maggiormente tesa ($\epsilon_u = 1\%$). Da tale dominio, si determina il momento ultimo mantenendo costante il rapporto M/N e pari a M_{Ed}/N_{Ed} . Le verifiche per sezioni circolari sottili sono quindi date dalle seguenti.

GENERAL CONTRACTOR  IRICAV2	ALTA SORVEGLIANZA  ITALFERR GRUPPO FERROVIE DELLO STATO ITALIANE				
VI01B - RELAZIONE DI CALCOLO OPERE PROVVISORIALI	Progetto IN17	Lotto 12	Codifica Documento EI2 CL VI 01 B 1 001	Rev. B	Foglio 39 di 93

$$M_{N,y,Rd} = M_{ult}(N_{Ed}; M_{Ed}) \geq M_{Ed} \quad \text{presso-tenso-flessione, per profilati circolari cavi;}$$

$$M_{y,V,N,Rd} = (1 - \rho) M_{ult}(N_{Ed}; M_{Ed}) \geq M_{Ed} \quad \text{presso-tenso-flessione e taglio, per profilati circolari cavi;}$$



Figura 35 - Esempio di determinazione del momento ultimo dal dominio di resistenza per sezioni circolari sottili

La verifica di stabilità delle membrature compresse e presso-inflesse si effettua soddisfacendo le seguenti disequazioni, in accordo alla vigente normativa:

$$N_{b,Rd} = \chi \cdot A \cdot f_{yd} \geq N_{Ed} \quad \text{stabilità assiale;}$$

$$FS_b = \frac{N_{Ed}}{\chi \cdot f_{yd} \cdot A} + \frac{M_{yeq,Ed}}{f_{yd} \cdot W_y \cdot \left(1 - \frac{N_{Ed}}{N_{cr}}\right)} \leq 1 \quad \text{stabilità flessionale per aste presso - inflesse;}$$

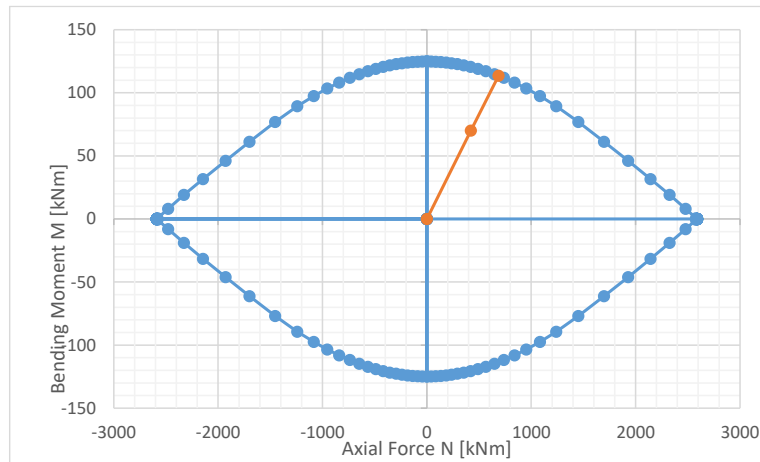
dove:

$$\chi = \frac{1}{\Phi + \sqrt{\Phi^2 - \lambda^2}} \leq 1 \quad \text{è il fattore di riduzione per la stabilità assiale}$$

$$\Phi = 0.5 \left(1 + \alpha (\lambda - 0.2) + \lambda^2 \right)$$

α

$$\lambda = \lambda / \lambda_c$$

$$M_{yeq,Ed} = \max \{ 1.3 \cdot M_{m,Ed}; 0.75 \cdot M_{Ed} \} \leq M_{Ed} \quad \text{è il momento equivalente di calcolo}$$

$$M_{eq,Ed} = 0.6 M_a - 0.4 M_b \geq 0.4 M_b \quad \text{è il momento equivalente di calcolo per aste vincolate agli estremi, con momento variabile linearmente tra i valori di estremi } M_a \text{ e } M_b, \text{ con } |M_a| \geq |M_b|$$

$$M_{cr} \quad \text{è il momento critico}$$

GENERAL CONTRACTOR  IRICAV2		ALTA SORVEGLIANZA  ITALFERR GRUPPO FERROVIE DELLO STATO ITALIANE				
VI01B - RELAZIONE DI CALCOLO OPERE PROVVISORIALI	Progetto IN17	Lotto 12	Codifica Documento EI2 CL VI 01 B 1 001	Rev. B	Foglio 40 di 93	

$W_y = W_{y,pl}$ per sezioni di classe 1 e 2 è il modulo di resistenza

4.11.1 Sezione 2 - Verifica strutturale dei puntoni di contrasto

I puntoni sono verificati allo SLU secondo quanto previsto dalla normativa vigente ed in accordo alla metodologia riportata nel paragrafo precedente. Le azioni di calcolo sono valutate in base alle reazioni derivanti dal calcolo riportate al paragrafo 4.9.1.

La sollecitazione assiale massima che arriva al sistema di contrasto sommitale modellato nel calcolo è 531.6 kN (SLU). Il momento flettente e il taglio di calcolo sono valutati per il solo peso proprio del profilato Ø298.5#10 (amplificato per 1.3 allo SLU), per lo schema di trave appoggiata agli estremi:

$$N_{Ed} = 531.6 \text{ kN}$$

$$M_{Ed} = 5.7 \text{ kN}\cdot\text{m}$$

$$V_{Ed} = 3.2 \text{ kN}$$

Le caratteristiche geometriche ed i parametri di verifica, con riferimento ai simboli descritti al precedente paragrafo, sono i seguenti. La lunghezza massima del puntone è 7 m.

tipo:	Ø				
classe:	1				
$W_{el,maj}$	633	cm ³	modulo di resistenza elastico - asse forte		
$W_{el,min}$	633	cm ⁴	modulo di resistenza elastico - asse debole		
A	91	cm ²	area		
$W_{pl,maj}$	833	cm ³	modulo di resistenza plastico - asse forte		
$W_{pl,min}$	833	cm ⁴	modulo di resistenza plastico - asse debole		
A_v	57.7	cm ²	area resistente a taglio		
b	298.5	mm	larghezza		
h	298.5	mm	altezza		
t_w	10	mm	spessore anima		
t_f	10	mm	spessore ali		
r	-	mm	raggio curvatura raccordo		
ρ	0.000		parametro di riduzione resistenza a taglio		
n	0.35		rapporto azione/resistenza assiale		
a	0.34		parametro di riduzione resistenza assiale		

GENERAL CONTRACTOR  IRICAV2	ALTA SORVEGLIANZA  ITALFERR GRUPPO FERROVIE DELLO STATO ITALIANE
VI01B - RELAZIONE DI CALCOLO OPERE PROVVISORIALI	Progetto IN17 Lotto 12 Codifica Documento EI2 CL VI 01 B 1 001 Rev. B Foglio 41 di 93

Stabilità Assiale						
$i_{maj} =$	10	cm	=	0.102064	m	raggio d'inerzia
$l_0 =$	7.00	m				lunghezza libera di inflessione
$\lambda =$	69					snellezza
$\lambda_{max} =$	250	per membrature secondarie		OK FS=	3.65	
$\bar{\lambda} = \lambda/\lambda_c =$	0.898					snellezza adimensionale
$\alpha =$	0.21	for curve type:	a			fattore d'imperfezione
$\Phi =$	0.976					
$\chi =$	0.736					fattore di riduzione per stabilità assiale
Stabilità Flessionale						
asse forte				asse debole		
$M_{av,Ed} =$	3.78	kN·m		$M_{av,Ed} =$	0.00	kN·m
$M_A =$	0.00	kN·m		$M_A =$	0.00	kN·m
$M_B =$	0.00	kN·m		$M_B =$	0.00	kN·m
$M_{eq,Ed} =$	4.91	kN·m		$M_{eq,Ed} =$	0.00	kN·m
$N_{cr} =$	3993	kN		$N_{cr} =$	3993	kN
$\psi =$	1.00					carico critico Eulerian

Le verifiche di resistenza e stabilità per carico di punta assiale e flessionale sono riportate nella seguente tabella. La resistenza flessionale ridotta per effetto dell'azione assiale è valutata per mezzo del dominio di resistenza riportato nella successiva immagine. Poiché le resistenze (R_d) sono sempre maggiori delle relative azioni di progetto (Ed) e risultando $FS_b < 1$, le verifiche sono soddisfatte.

Tabella 9 - Verifica puntoni

Verifica in Campo Plastico			
$N_{pl,Rd} =$	3064	kN	OK FS= 5.76
$M_{c,Rd} =$	282	kN·m	OK FS= 49.69
$V_{c,Rd} =$	1126	kN	OK FS= 347.92
$M_{y,V,Rd} =$	282	kN·m	OK FS= 49.69
$M_{N,y,Rd} =$	30	kN·m	OK FS= 5.35
$M_{y,V,N,Rd} =$	30	kN·m	OK FS= 5.35
Verifica di Stabilità Assiale			
$N_{b,Rd} =$	2254	kN	OK FS= 4.24
Verifica di Stabilità Flessionale			
$FS_b =$	0.256	<=1	OK FS= 3.91



Figura 36: Dominio di resistenza allo SLU per i puntoni

4.11.2 Sezione 2 - Verifica travi di ripartizione

Si prevedono travi di ripartizione in acciaio (S355) costituite da due HE 240 A.

Il momento flettente M_{max} ed il taglio massimo T_{max} sono calcolati modellando la trave di coronamento come una trave continua su appoggi disposti ad un interasse pari all'interasse fra i puntoni e sollecitata da un carico uniformemente ripartito pari alla reazione dei puntoni F_h (kN/m). Al fine di massimizzare le sollecitazioni flessionali si considera:

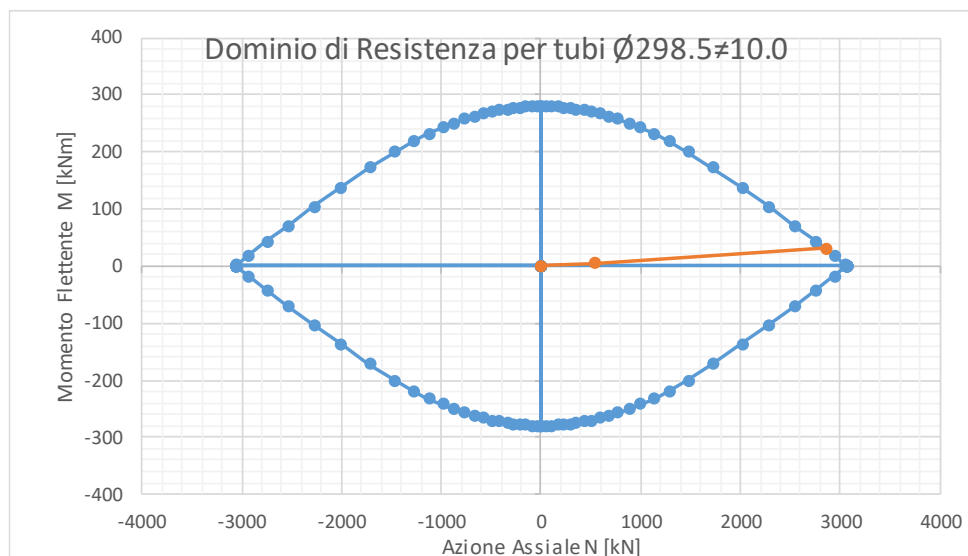
$$M_{max} = F_h \frac{L^2}{8}$$

$$T_{max} = F_h \frac{L}{2}$$

$L = 6$ m (luce massima tra i puntoni).

Nel caso in esame le sollecitazioni valgono (SLU STR):

$$F_h = 531.6 / 6 \text{ kN/m}$$

$$M_{max} = 399 \text{ kNm}$$

$$T_{max} = 266 \text{ kN}$$

Nella seguente tabella sono mostrate le caratteristiche delle travi di ripartizioni adottate.

GENERAL CONTRACTOR  IRICAV2	ALTA SORVEGLIANZA  ITALFERR GRUPPO FERROVIE DELLO STATO ITALIANE
VI01B - RELAZIONE DI CALCOLO OPERE PROVVISORIALI	Progetto IN17 Lotto 12 Codifica Documento EI2 CL VI 01 B 1 001 Rev. B Foglio 43 di 93

Tabella 10 – Caratteristiche travi di ripartizione adottate

Tipo di profilo:	HE			
Profilo:	HE 240 A			
Classe acciaio:	S 355			
$f_{yk} =$	355	N/mm ²	tensione di snervamento caratteristica	
$\gamma_{m,slu} =$	1.05		fattore parziale	
$f_{yd} =$	338	N/mm ²	tensione di snervamento di progetto	
n. di profili =	2			
tipo:	H			
classe:	2			
$W_{el} =$	675	cm ³	modulo di resistenza elastico - asse forte	
$A =$	77	cm ²	area	
$W_{pl} =$	745	cm ³	modulo di resistenza plastico - asse forte	
$A_v =$	25.1	cm ²	area resistente a taglio	
$b =$	240	mm	larghezza	
$h =$	230	mm	altezza	
$t_w =$	7.5	mm	spessore anima	
$t_f =$	12	mm	spessore ali	
$r =$	21	mm	raggio curvatura raccordo	
$\rho =$	0.000		parametro di riduzione resistenza a taglio	
$n =$	0.00		rapporto azione/resistenza assiale	
$a =$	0.25		parametro di riduzione resistenza assiale	

Nella seguente tabella sono mostrati i risultati della verifica. Poiché le resistenze (R_d) sono sempre maggiori delle relative azioni di progetto (F_{Ed}) e risultando $(R_d/F_{Ed}) > 1$, le verifiche sono soddisfatte.

Tabella 11 - Verifica travi di ripartizione

DATI				AZIONI DI PROGETTO			RESISTENZE DI PROGETTO						VERIFICA
				(F_{Ed})			(R_d)						(>1)
Section	Order	N_Q	i	N_{Ed}	M_{Ed}	V_{Ed}	$N_{pl,Rd}$	$M_{c,Rd}$	$V_{c,Rd}$	$M_{y,V,Rd}$	$M_{N,y,Rd}$	$M_{y,V,N,Rd}$	$(R_d/F_{Ed})_{min}$
-	-	kN	m	kN	kNm	kN	kN	kNm	kN	kNm	kNm	kNm	--
P3	0	532	6.00	0	399	266	5193	503	981	503	503	503	1.26

OK

GENERAL CONTRACTOR  IRICAV2	ALTA SORVEGLIANZA  ITALFERR GRUPPO FERROVIE DELLO STATO ITALIANE				
VI01B - RELAZIONE DI CALCOLO OPERE PROVVISORIALI	Progetto IN17	Lotto 12	Codifica Documento EI2 CL VI 01 B 1 001	Rev. B	Foglio 44 di 93

4.12 Verifiche nei confronti degli stati limite idraulici

Sifonamento

In un terreno privo di legami coesivi, in presenza di filtrazione ascendente quando il gradiente idraulico è prossimo al valore critico $i = i_c \approx 1$, si annullano le forze intergranulari, si annulla la resistenza del terreno e le particelle solide possono essere trasportate dall'acqua in movimento, dando origine ad un fenomeno progressivo di erosione che conduce al collasso della struttura del terreno. Tale fenomeno è noto come instabilità idrodinamica (o sifonamento). Il fattore di sicurezza globale nei confronti del sifonamento è il rapporto tra il gradiente idraulico critico, $i_c \approx 1.0$, e quello presente in esercizio (gradiente di efflusso), i_E :

$$FS = i_c / i_E \approx 1 / i_E$$

In via cautelativa, con riferimento al percorso di filtrazione più corto (situazione più critica), nell'ipotesi di perdita di carico lineare con la profondità e trascurando lo spessore della paratia, il gradiente di efflusso, i_E è dato da:

$$i_E = H / (H + 2 \cdot D)$$

dove H è la differenza di carico idraulico monte-valle e D è la profondità di infissione della paratia misurata sotto il fondo scavo.

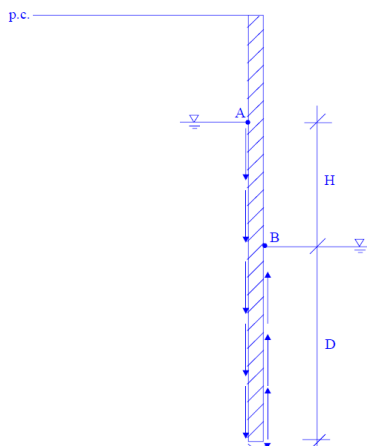

	H scavo	H	D	i_E	FS
Sezione 1	3.7 m	3.7 m	7.4 m	0.20	4.9
Sezione 3	4.5 m	4.5 m	6.5 m	0.26	3.9

Si tratta quindi di gradienti di efflusso piuttosto bassi, tali da evitare il pericolo di sifonamento.

GENERAL CONTRACTOR  IRICAV2		ALTA SORVEGLIANZA  ITALFERR GRUPPO FERROVIE DELLO STATO ITALIANE			
VI01B - RELAZIONE DI CALCOLO OPERE PROVVISORIALI	Progetto IN17	Lotto 12	Codifica Documento EI2 CL VI 01 B 1 001	Rev. B	Foglio 45 di 93

Nel seguito si esprime la verifica di sifonamento in termini di pressioni come richiesto da NTC 2008, le pressioni totali a fondo scavo dovranno essere maggiori delle pressioni idrostatiche instabilizzanti:

$$U_{inst,d} \leq \sigma_{stb,d}$$



Figura 37 – Schema reticolo di filtrazione per verifica sifonamento

In termini di tensioni totali si verifica:

$$\gamma_{G,inst} (\gamma_w \cdot H_k) \leq \gamma_{G,std} (\gamma_{sat,k} \cdot d)$$

$$1.3 \cdot (\gamma_w \cdot H_k) \leq 0.9 \cdot (\gamma_{sat,k} \cdot d)$$

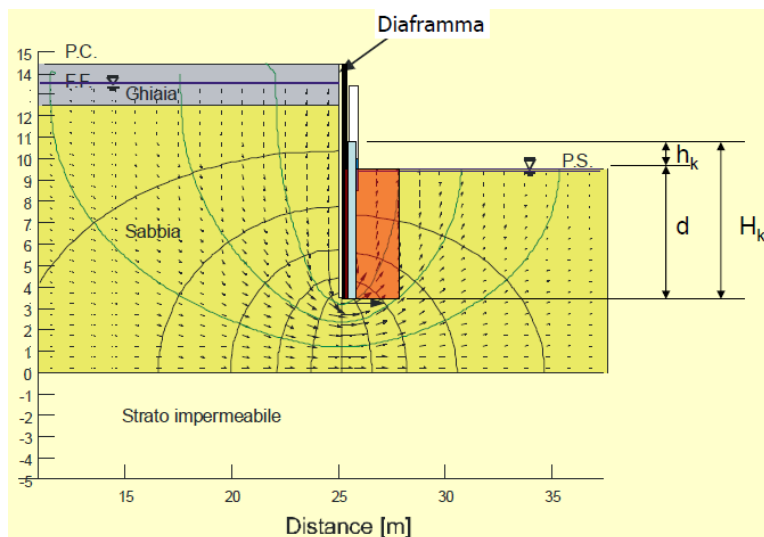
Dove:

$\gamma_{G,inst} = 1.3$; $\gamma_{G,std} = 0.9$ coefficienti parziali di normativa NTC 2008.

γ_w = peso dell'acqua; $\gamma_{sat,k}$ = peso di volume del terreno (19 kN/m^3).

H_k ; d = profondità indicate come da schema di Figura 37.

Nel caso in esame si valutano le pressioni al piede della paratia dal modello di calcolo Plaxis (vedasi figure seguenti) da cui si ricava H_k e quindi le pressioni delle seguenti relazioni

$$1.3 \cdot (\gamma_w \cdot H_k)$$

$$0.9 \cdot (\gamma_{sat,k} \cdot d)$$

Quindi da tabella seguente si verifica che: $1.3 \cdot (\gamma_w \cdot H_k) \leq 0.9 \cdot (\gamma_{sat,k} \cdot d)$.

La verifica è soddisfatta.

	Hk [m]	d [m]	$1.3 \cdot (\gamma_w \cdot H_k)$ [kPa]	$0.9 \cdot (\gamma_{sat,k} \cdot d)$ [kPa]
Sezione 1	8.8	7.4	114.4	126.5
Sezione 2	8.3	6.5	107.9	111.2

Dalla tabella precedente, si verifica che: $1.3 \cdot (\gamma_w \cdot H_k) \leq 0.9 \cdot (\gamma_{sat,k} \cdot d)$. La verifica è soddisfatta.

<p>GENERAL CONTRACTOR</p>  <p>IRICAV2</p>		<p>ALTA SORVEGLIANZA</p>  <p>ITALFERR GRUPPO FERROVIE DELLO STATO ITALIANE</p>			
<p>VI01B - RELAZIONE DI CALCOLO OPERE PROVVISORIALI</p>	<p>Progetto IN17</p>	<p>Lotto 12</p>	<p>Codifica Documento EI2 CL VI 01 B 1 001</p>	<p>Rev. B</p>	<p>Foglio 46 di 93</p>

Per la sezione 1 (palancola a sbalzo) e per la sezione di calcolo 2 (con massima altezza di scavo e massimo battente idraulico), si esegue la verifica prendendo i valori delle pressioni dal modello di calcolo Plaxis (vedasi figure seguenti); da cui al piede della paratia si ha rispettivamente una pressione di 87.65 kPa, 86.26 kPa che corrisponde a $H_k = 8.8$ e 8.3 m.



Figura 38 – sezione 1



Figura 39 – sezione 2

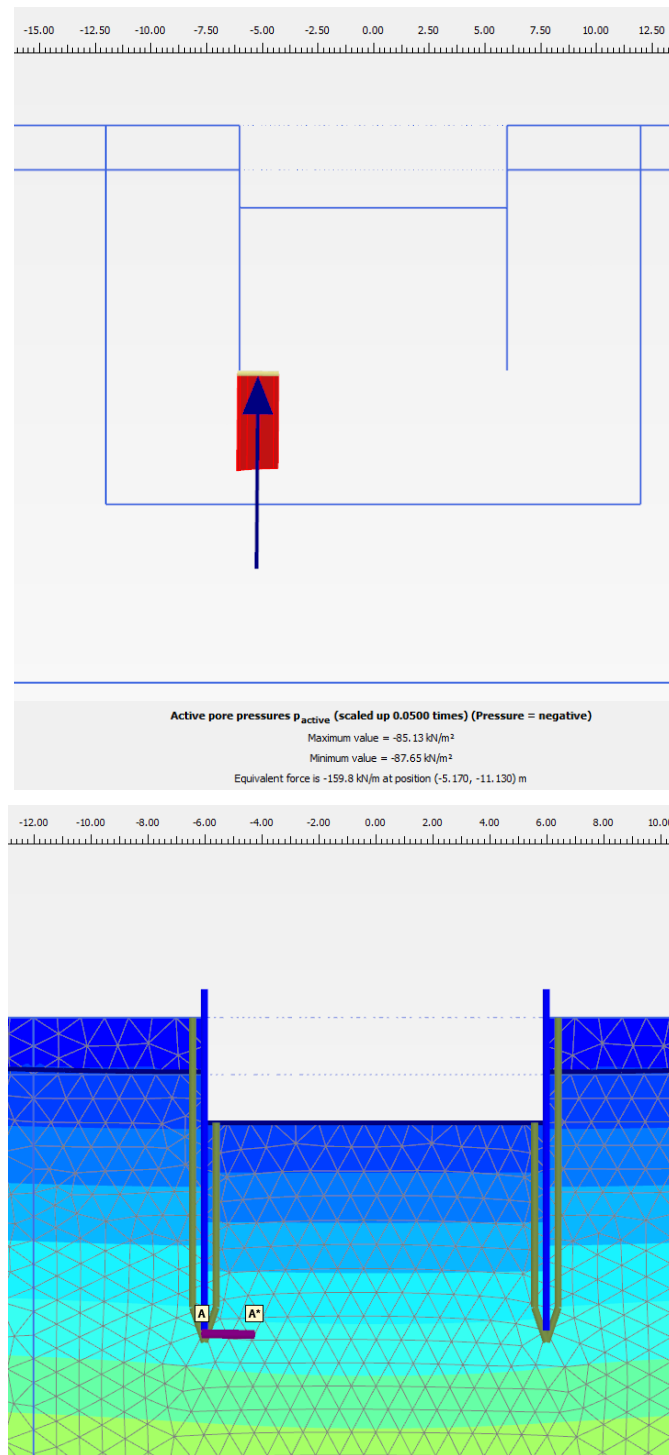

GENERAL CONTRACTOR  IRICAV2		ALTA SORVEGLIANZA  ITALFERR GRUPPO FERROVIE DELLO STATO ITALIANE			
VI01B - RELAZIONE DI CALCOLO OPERE PROVVISORIALI	Progetto IN17	Lotto 12	Codifica Documento EI2 CL VI 01 B 1 001	Rev. B	Foglio 48 di 93

5 APPENDICE A. TABULATI DI CALCOLO PLAXIS

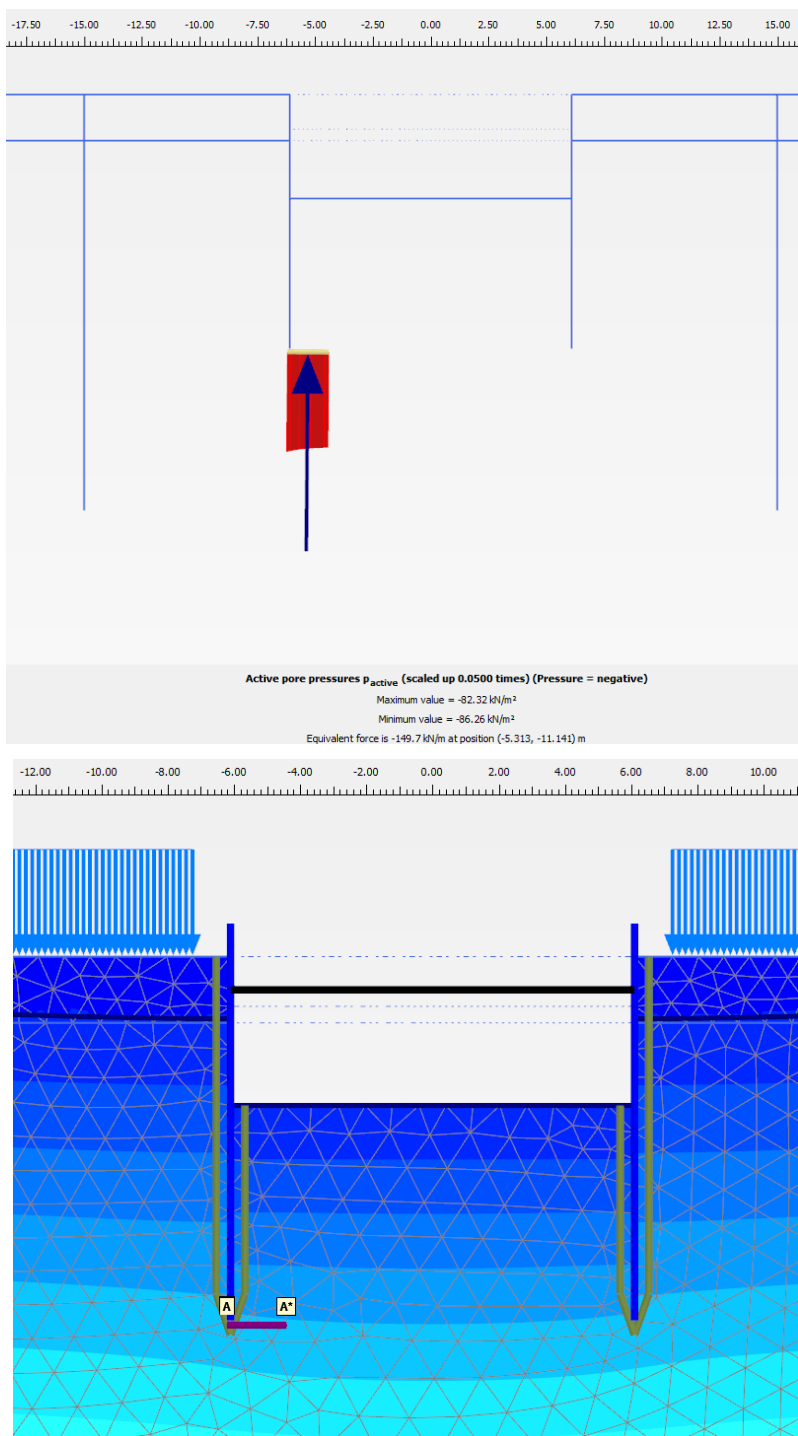
5.1 Sezione 1

PLAXIS Report

1.1.1.1.1.1 Materials - Soil and interfaces - Mohr-Coulomb (1/2)



Identification		Argilla	Sabbia
Identification number		4	5
Drainage type		Drained	Drained
Colour			
Comments			
γ_{unsat}	kN/m ³	18.50	19.00
γ_{sat}	kN/m ³	18.50	19.00
Dilatancy cut-off		No	No
e_{init}		0.5000	0.5000
e_{min}		0.000	0.000
e_{max}		999.0	999.0
Rayleigh α		0.000	0.000
Rayleigh β		0.000	0.000
E	kN/m ²	10.00E3	50.00E3
ν (nu)		0.3000	0.3000
G	kN/m ²	3846	19.23E3
E_{oed}	kN/m ²	13.46E3	67.31E3
c_{ref}	kN/m ²	1.000E-3	0.000
ϕ (phi)	°	27.00	38.00

Identification		Argilla	Sabbia
ψ (psi)	°	0.000	0.000
V_s	m/s	45.16	99.65
V_p	m/s	84.49	186.4
Set to default values		Yes	Yes
E_{inc}	kN/m ² /m	0.000	0.000
γ_{ref}	m	0.000	0.000
c_{inc}	kN/m ² /m	0.000	0.000
γ_{ref}	m	0.000	0.000
Tension cut-off		Yes	Yes
Tensile strength	kN/m ²	0.000	0.000
Undrained behaviour		Standard	Standard
Skempton-B		0.9783	0.9783
ν_u		0.4950	0.4950
$K_{w,ref} / n$	kN/m ²	375.0E3	1.875E6
Stiffness		Standard	Standard
Strength		Manual	Manual
R_{inter}		0.6700	0.6700
Consider gap closure		Yes	Yes
δ_{inter}		0.000	0.000
Cross permeability		Impermeable	Impermeable
Drainage conductivity, dk	m ³ /s/m	0.000	0.000

Identification		Argilla	Sabbia
R	m ² K/kW	0.000	0.000
K ₀ determination		Automatic	Automatic
K _{0,x} = K _{0,z}		Yes	Yes
K _{0,x}		0.5460	0.3843
K _{0,z}		0.5460	0.3843
Data set		Standard	Standard
Type		Coarse	Coarse
< 2 μm	%	10.00	10.00
2 μm - 50 μm	%	13.00	13.00
50 μm - 2 mm	%	77.00	77.00
Use defaults		None	None
k _x	m/s	0.6000E-6	2.000E-6
k _y	m/s	0.6000E-6	2.000E-5
-ψ _{unsat}	m	10.00E3	10.00E3
e _{init}		0.5000	0.5000
S _s	1/m	0.000	0.000
c _k		1000E12	1000E12
c _s	kJ/t/K	0.000	0.000
λ _s	kW/m/K	0.000	0.000
ρ _s	t/m ³	0.000	0.000
Solid thermal expansion		Volumetric	Volumetric

Identification	Argilla	Sabbia
α_s	1/K 0.000	0.000
D_v	m^2/s 0.000	0.000
f_{Tv}	0.000	0.000
Unfrozen water content	None	None

1.1.1.1.1.2 Materials - Soil and interfaces - Mohr-Coulomb (2/2)

Identification	Argilla_Interfaccia	Sabbia_Interfaccia
Identification number	7	9
Drainage type	Drained	Drained
Colour		
Comments		
γ_{unsat}	kN/m^3 18.50	19.00
γ_{sat}	kN/m^3 18.50	19.00
Dilatancy cut-off	No	No
e_{init}	0.5000	0.5000
e_{min}	0.000	0.000
e_{max}	999.0	999.0
Rayleigh α	0.000	0.000
Rayleigh β	0.000	0.000
E	kN/m^2 10.00E3	50.00E3
ν (nu)	0.3000	0.3000
G	kN/m^2 3846	19.23E3
E_{oed}	kN/m^2 13.46E3	67.31E3
c_{ref}	kN/m^2 0.5000	0.5000
ϕ (phi)	° 18.00	20.00

Identification		Argilla_Interfaccia	Sabbia_Interfaccia
ψ (psi)	°	0.000	0.000
V_s	m/s	45.16	99.65
V_p	m/s	84.49	186.4
Set to default values		Yes	Yes
E_{inc}	kN/m ² /m	0.000	0.000
Y_{ref}	m	0.000	0.000
c_{inc}	kN/m ² /m	0.000	0.000
Y_{ref}	m	0.000	0.000
Tension cut-off		Yes	Yes
Tensile strength	kN/m ²	0.000	0.000
Undrained behaviour		Standard	Standard
Skempton-B		0.9783	0.9783
v_u		0.4950	0.4950
$K_{w,ref} / n$	kN/m ²	375.0E3	1.875E6
Stiffness		Standard	Standard
Strength		Rigid	Manual
R_{inter}		1.000	0.6700
Consider gap closure		Yes	Yes
δ_{inter}		0.000	0.000
Cross permeability		Impermeable	Impermeable
Drainage conductivity, dk	m ³ /s/m	0.000	0.000

Identification		Argilla_Interfaccia	Sabbia_Interfaccia
R	m ² K/kW	0.000	0.000
K ₀ determination		Automatic	Automatic
K _{0,x} = K _{0,z}		Yes	Yes
K _{0,x}		0.6910	0.6580
K _{0,z}		0.6910	0.6580
Data set		Standard	Standard
Type		Coarse	Coarse
< 2 μm	%	10.00	10.00
2 μm - 50 μm	%	13.00	13.00
50 μm - 2 mm	%	77.00	77.00
Use defaults		None	None
k _x	m/s	0.6000E-6	2.000E-5
k _y	m/s	0.6000E-6	2.000E-5
-ψ _{unsat}	m	10.00E3	10.00E3
e _{init}		0.5000	0.5000
S _s	1/m	0.000	0.000
c _k		1000E12	1000E12
c _s	kJ/t/K	0.000	0.000
λ _s	kW/m/K	0.000	0.000
ρ _s	t/m ³	0.000	0.000
Solid thermal expansion		Volumetric	Volumetric

Identification	Argilla_Interfaccia	Sabbia_Interfaccia
α_s	1/K 0.000	0.000
D_v	m^2/s 0.000	0.000
f_{TV}	0.000	0.000
Unfrozen water content	None	None

1.1.1.2 Materials - Plates -

Identification	PU_18
Identification number	1
Comments	
Colour	
Material type	Elastic
Isotropic	Yes
EA_1	kN/m 3.429E6
EA_2	kN/m 3.429E6
EI	$kN\ m^2/m$ 81.16E3
d	m 0.5329
w	$kN/m/m$ 1.280
ν (nu)	0.000
Rayleigh α	0.000
Rayleigh β	0.000
Prevent punching	No
Identification number	1
c	$kJ/t/K$ 0.000
λ	$kW/m/K$ 0.000

Identification	PU_18
ρ	t/m ³ 0.000
α	1/K 0.000

1.1.1.3 3.1.1.1.1 Calculation results, Plate, Initial phase [InitialPhase] (0/0), Shear forces Q

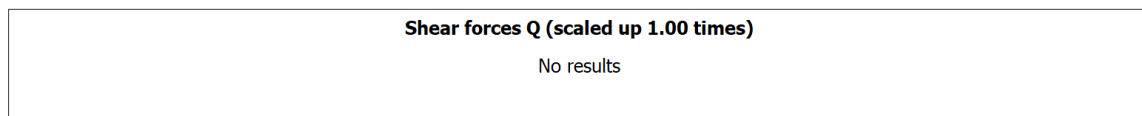
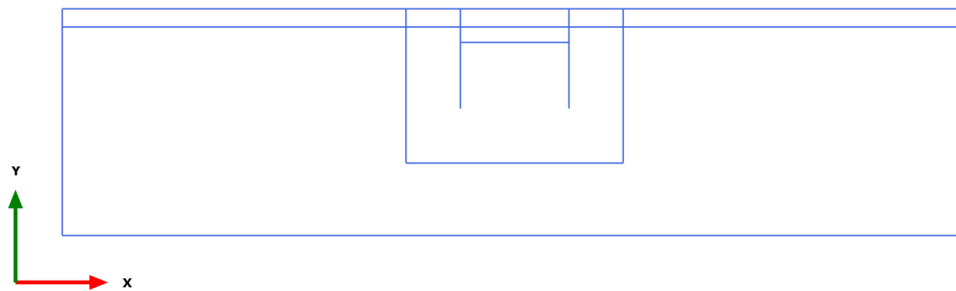

3.1.1.1.2 Calculation results, Plate, Palancolato [Phase_2] (2/4), Shear forces Q

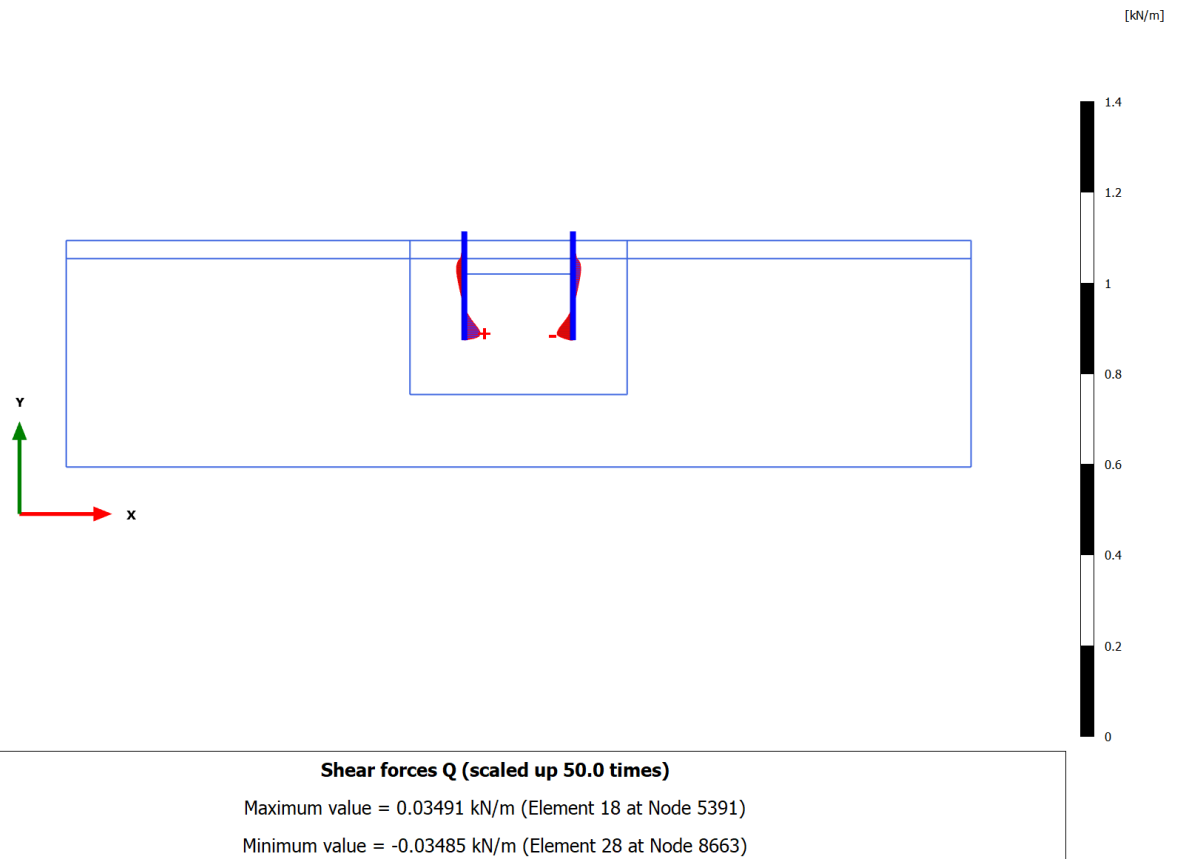

3.1.1.1.3 Calculation results, Plate, Scavo max [Phase_3] (3/201), Shear forces Q

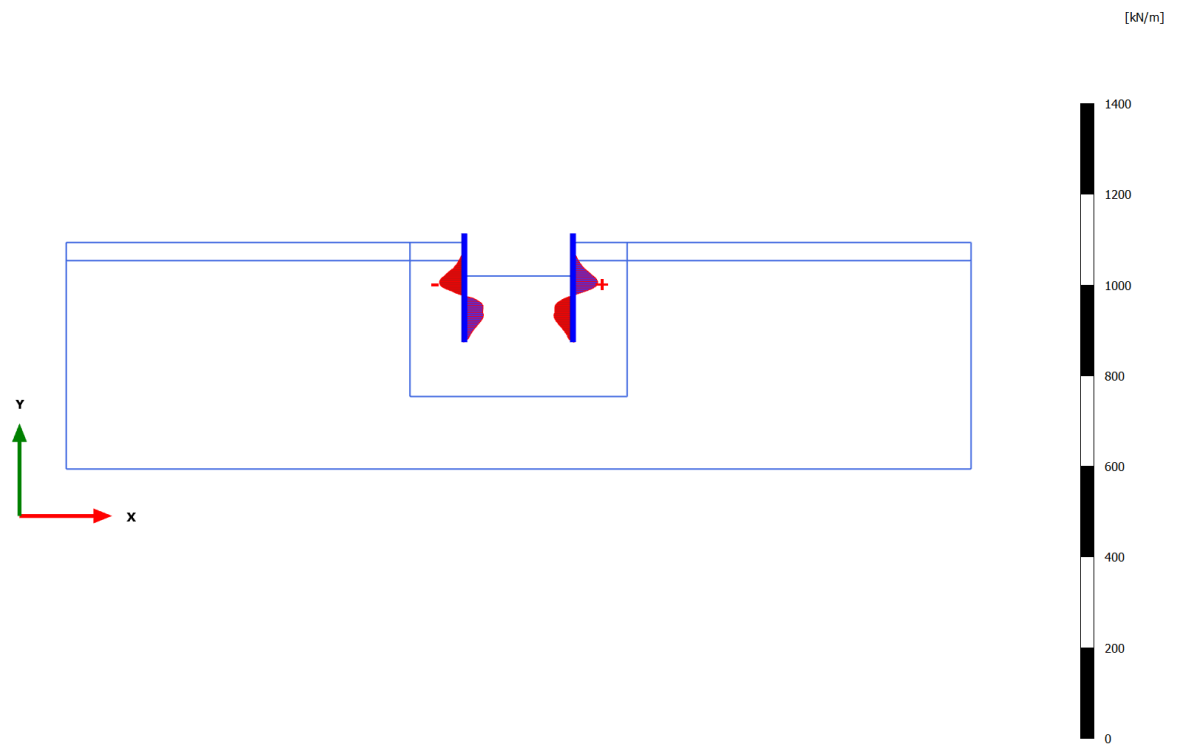

Shear forces Q (scaled up 0.0500 times)

Maximum value = 55.12 kN/m (Element 20 at Node 6372)

Minimum value = -54.94 kN/m (Element 11 at Node 875)

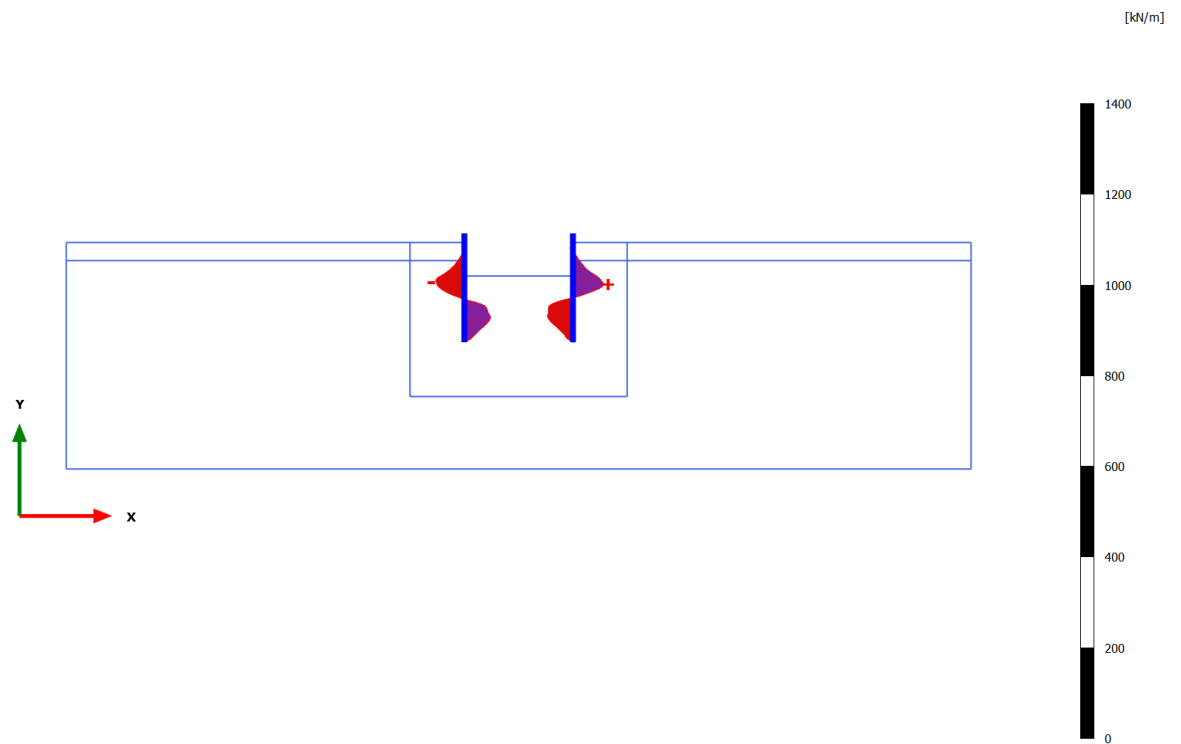
**Shear forces Q (scaled up 0.0500 times)**

Maximum value = 67.68 kN/m (Element 20 at Node 6372)

Minimum value = -63.11 kN/m (Element 11 at Node 512)

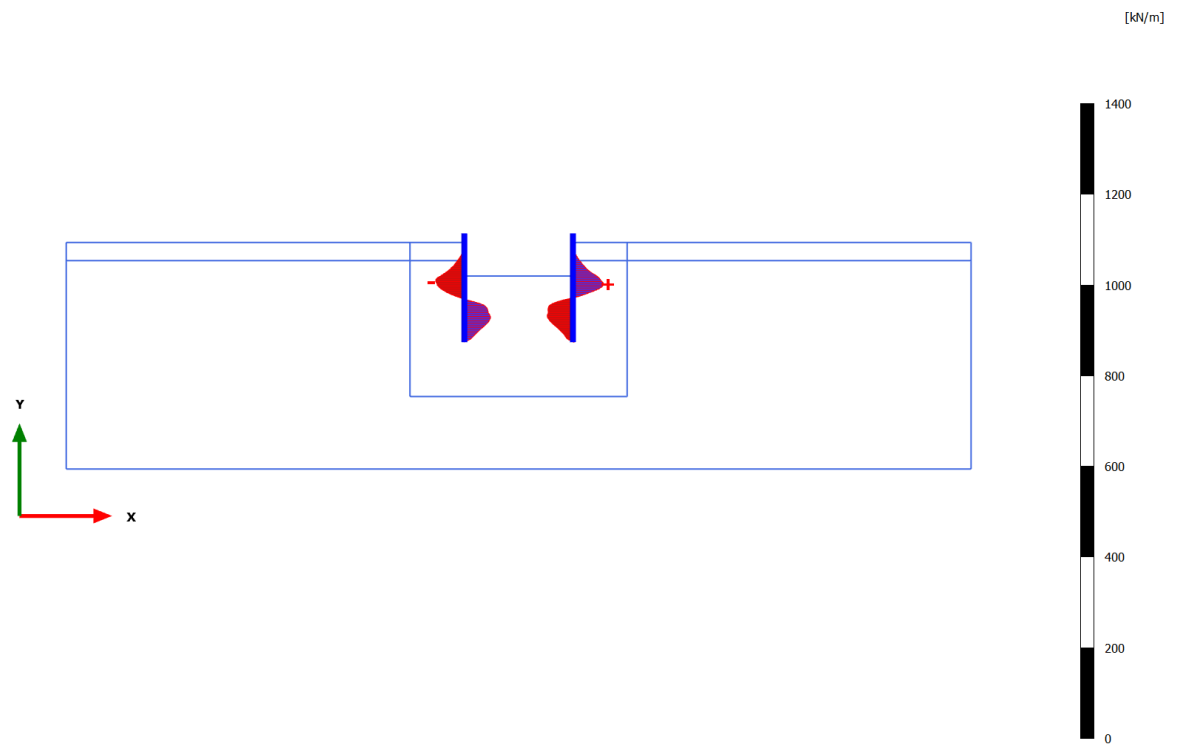

Shear forces Q (scaled up 0.0500 times)

Maximum value = 67.79 kN/m (Element 20 at Node 6372)

Minimum value = -63.32 kN/m (Element 11 at Node 512)

3.1.1.2.1 Calculation results, Plate, Initial phase [InitialPhase] (0/0), Bending moments M

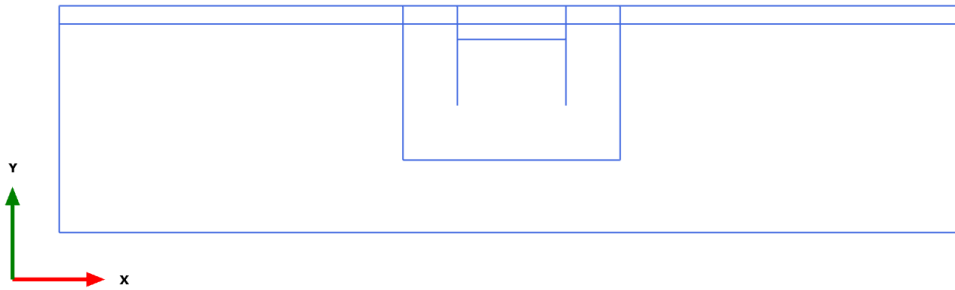

Bending moments M (scaled up 1.00 times)

No results

3.1.1.2.2 Calculation results, Plate, Palancolato [Phase_2] (2/4), Bending moments M

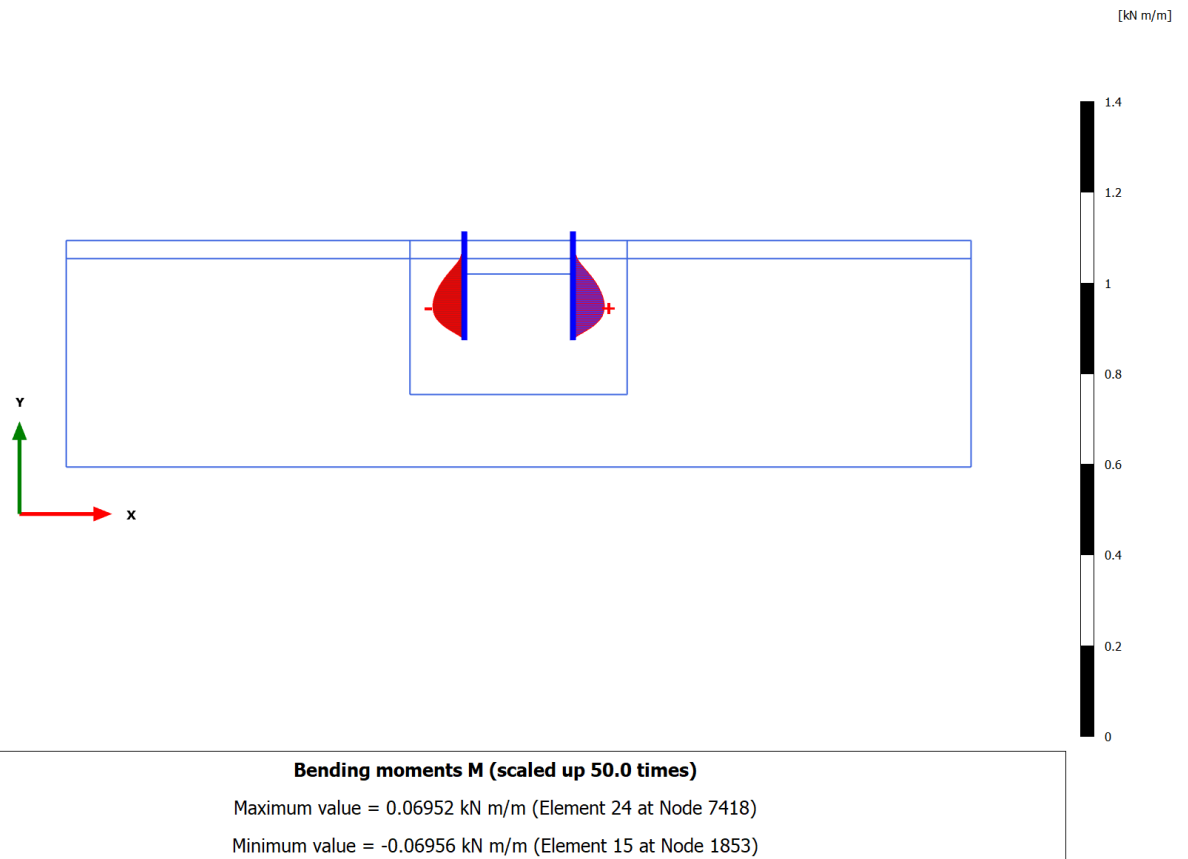

3.1.1.2.3 Calculation results, Plate, Scavo max [Phase_3] (3/201), Bending moments M

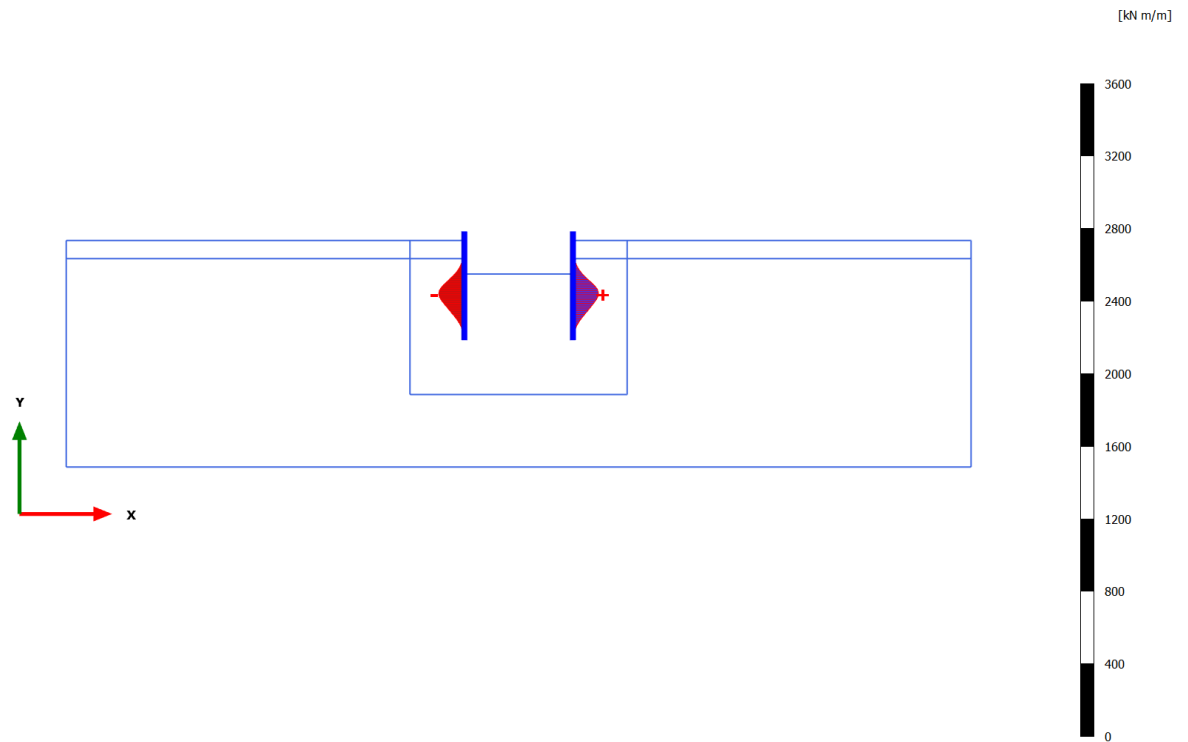
**Bending moments M (scaled up 0.0200 times)**

Maximum value = 140.8 kN m/m (Element 22 at Node 6675)

Minimum value = -141.9 kN m/m (Element 13 at Node 1050)

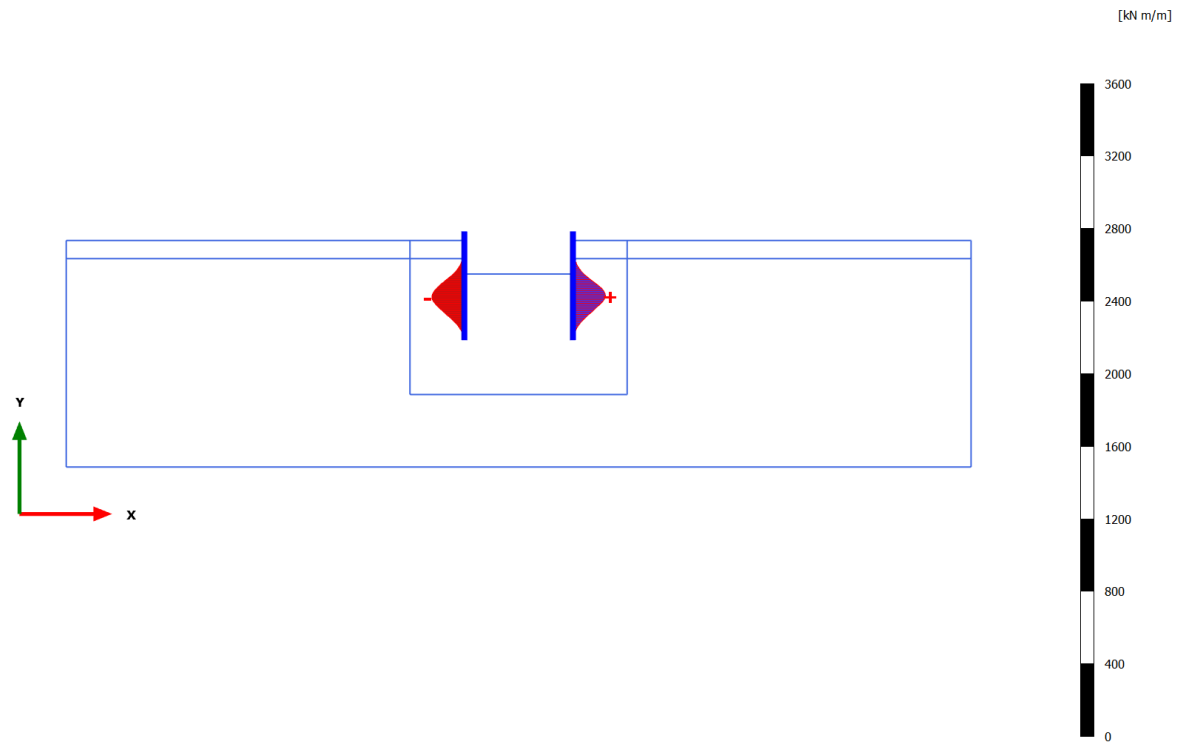
**Bending moments M (scaled up 0.0200 times)**

Maximum value = 180.8 kN m/m (Element 23 at Node 6920)

Minimum value = -179.3 kN m/m (Element 14 at Node 1598)

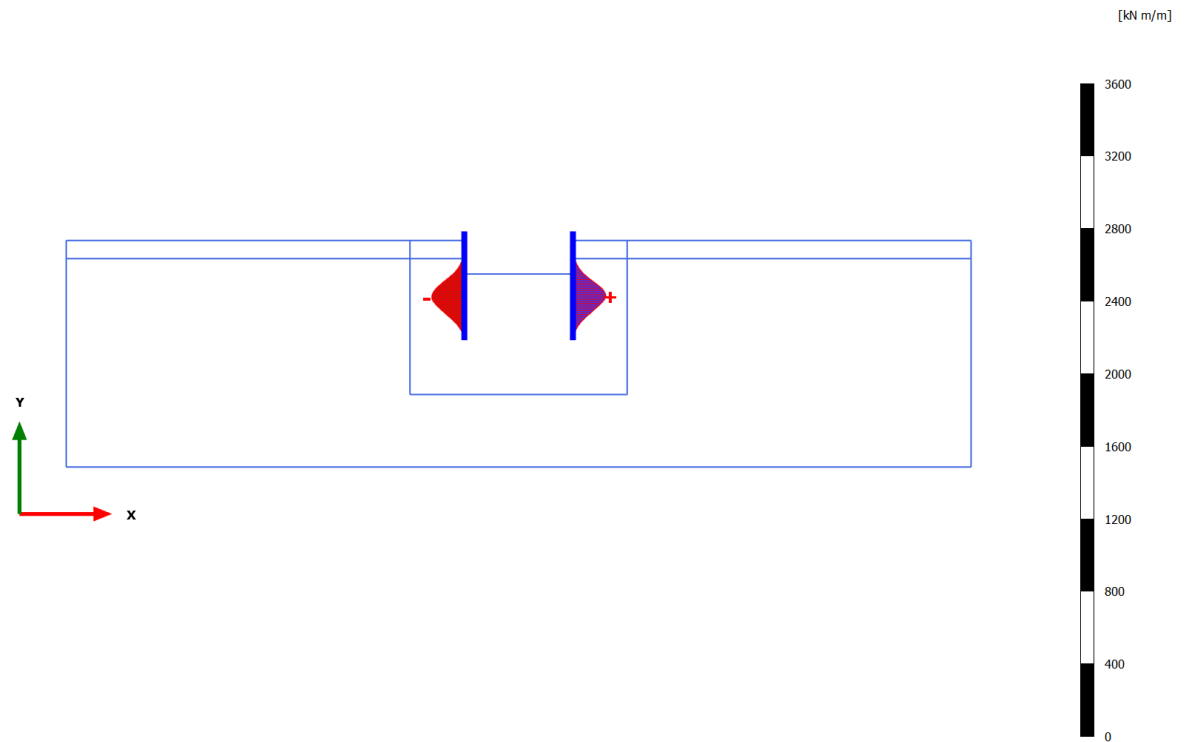
**Bending moments M (scaled up 0.0200 times)**

Maximum value = 182.6 kN m/m (Element 23 at Node 6920)

Minimum value = -180.3 kN m/m (Element 14 at Node 1598)

3.1.1.3.1 Calculation results, Plate, Initial phase [InitialPhase] (0/0), Axial forces N

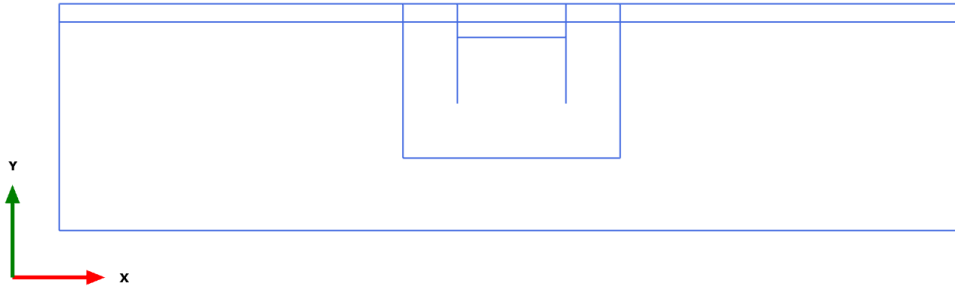

Axial forces N (scaled up 1.00 times)

No results

3.1.1.3.2 Calculation results, Plate, Palancolato [Phase_2] (2/4), Axial forces N

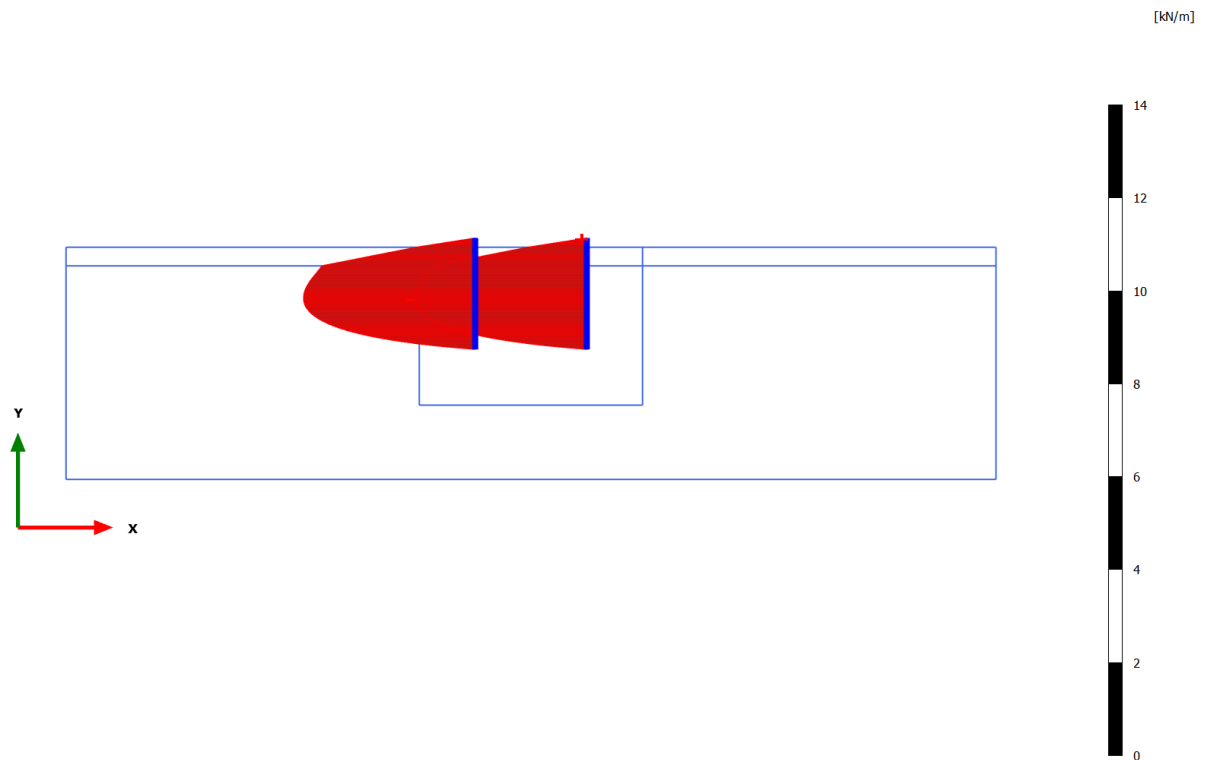
**Axial forces N (scaled up 5.00 times)**

Maximum value = $-0.07777 \cdot 10^{-3}$ kN/m (Element 2 at Node 4595)

Minimum value = -3.694 kN/m (Element 22 at Node 6673)

3.1.1.3.3 Calculation results, Plate, Scavo max [Phase_3] (3/201), Axial forces N

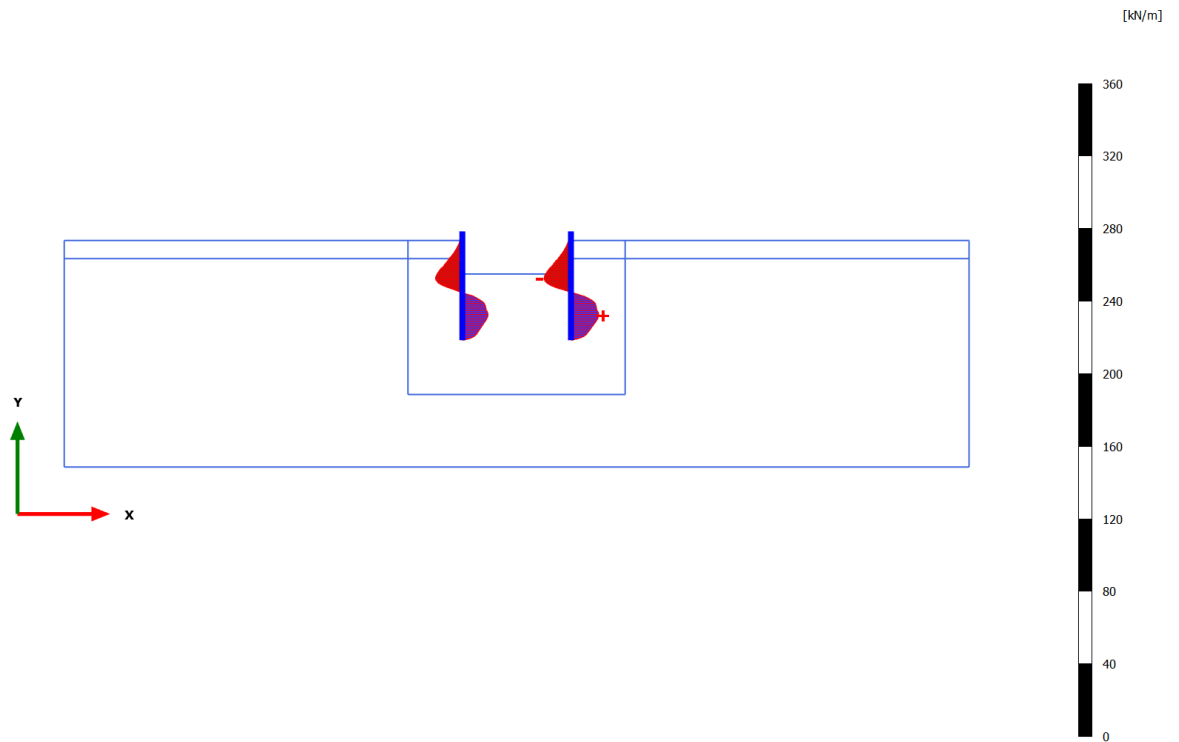
**Axial forces N (scaled up 0.200 times)**

Maximum value = 15.43 kN/m (Element 25 at Node 7432)

Minimum value = -14.89 kN/m (Element 20 at Node 6356)

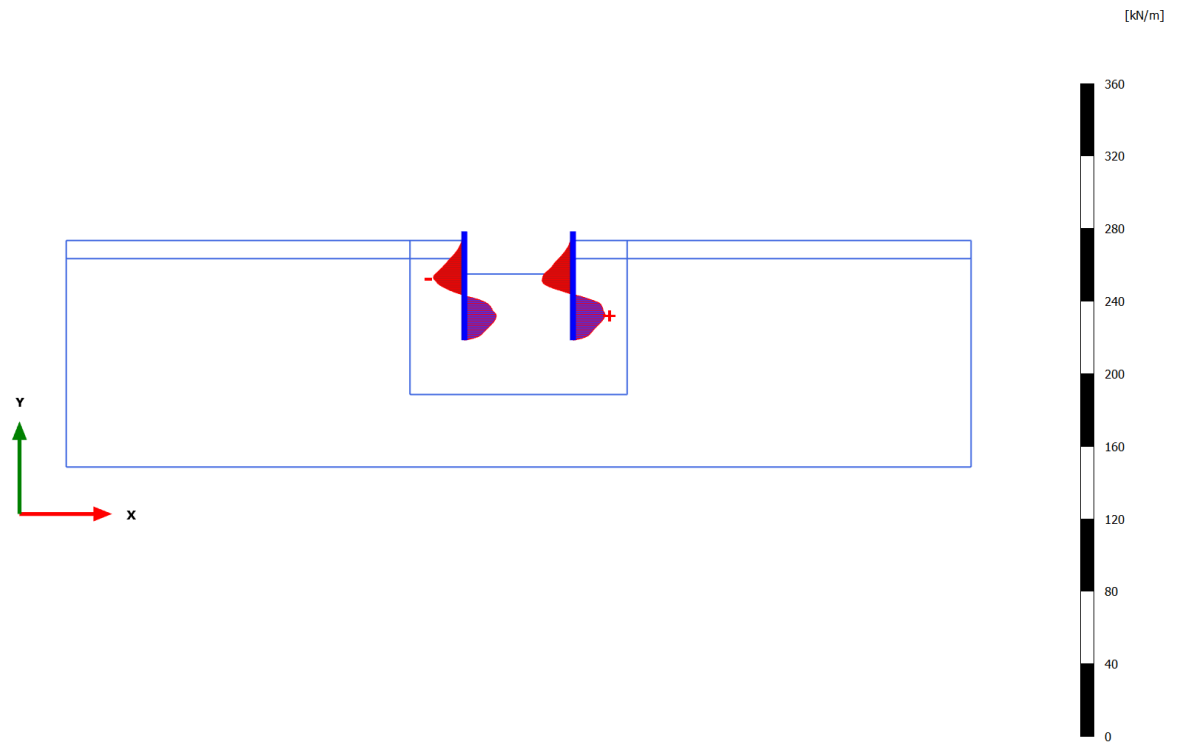
**Axial forces N (scaled up 0.200 times)**

Maximum value = 17.81 kN/m (Element 25 at Node 7432)

Minimum value = -17.14 kN/m (Element 11 at Node 511)

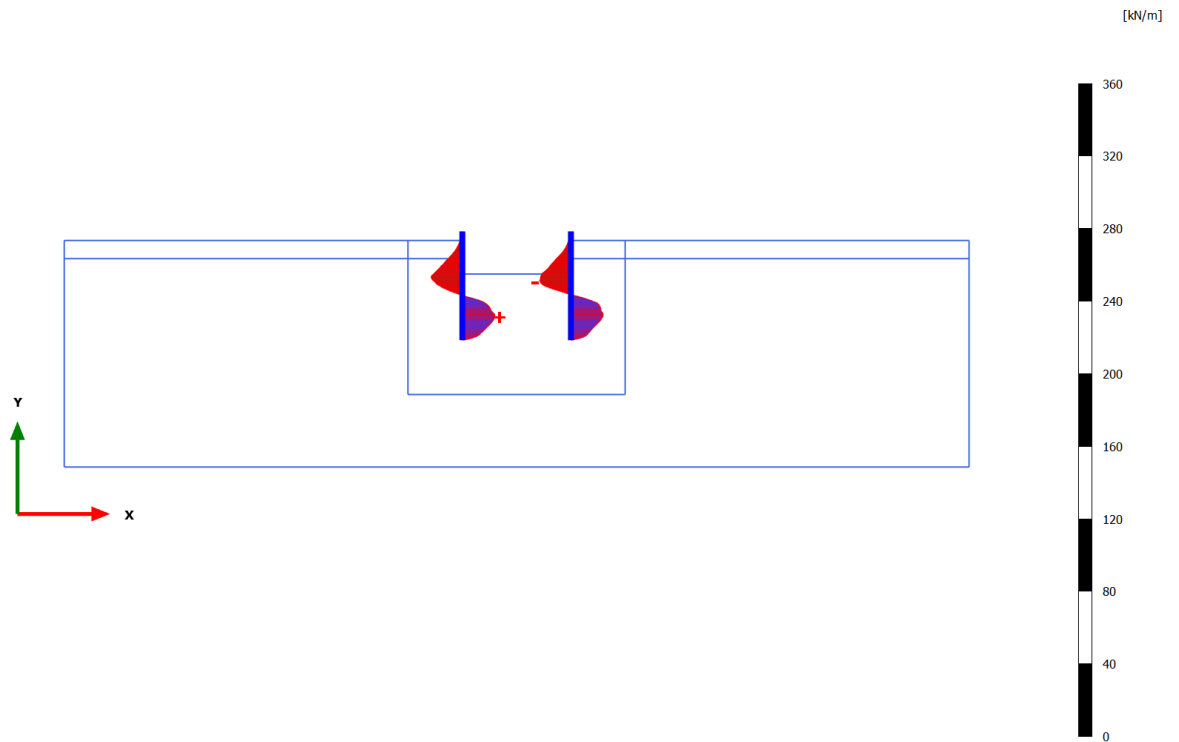
**Axial forces N (scaled up 0.200 times)**



Maximum value = 18.09 kN/m (Element 16 at Node 2410)

Minimum value = -17.37 kN/m (Element 20 at Node 6372)

5.2 Sezione 2

PLAXIS Report

1.1.1.1.1.1 Materials - Soil and interfaces - Mohr-Coulomb (1/2)



Identification		Argilla	Sabbia
Identification number		4	5
Drainage type		Drained	Drained
Colour			
Comments			
γ_{unsat}	kN/m ³	18.50	19.00
γ_{sat}	kN/m ³	18.50	19.00
Dilatancy cut-off		No	No
e_{init}		0.5000	0.5000
e_{min}		0.000	0.000
e_{max}		999.0	999.0
Rayleigh α		0.000	0.000
Rayleigh β		0.000	0.000
E	kN/m ²	10.00E3	50.00E3
ν (nu)		0.3000	0.3000
G	kN/m ²	3846	19.23E3
E_{oed}	kN/m ²	13.46E3	67.31E3
c_{ref}	kN/m ²	0.000	0.000
ϕ (phi)	°	27.00	38.00
ψ (psi)	°	0.000	0.000

Identification		Argilla	Sabbia
V_s	m/s	45.16	99.65
V_p	m/s	84.49	186.4
Set to default values		Yes	Yes
E_{inc}	kN/m ² /m	0.000	0.000
Y_{ref}	m	0.000	0.000
C_{inc}	kN/m ² /m	0.000	0.000
Y_{ref}	m	0.000	0.000
Tension cut-off		Yes	Yes
Tensile strength	kN/m ²	0.000	0.000
Undrained behaviour		Standard	Standard
Skempton-B		0.9783	0.9783
v_u		0.4950	0.4950
$K_{w,ref} / n$	kN/m ²	375.0E3	1.875E6
Stiffness		Standard	Standard
Strength		Manual	Manual
R_{inter}		0.6700	0.6700
Consider gap closure		Yes	Yes
δ_{inter}		0.000	0.000
Cross permeability		Impermeable	Impermeable
Drainage conductivity, dk	m ³ /s/m	0.000	0.000
R	m ² K/kW	0.000	0.000
K_0 determination		Automatic	Automatic

Identification		Argilla	Sabbia
$K_{0,x} = K_{0,z}$		Yes	Yes
$K_{0,x}$		0.5460	0.3843
$K_{0,z}$		0.5460	0.3843
Data set		Standard	Standard
Type		Coarse	Coarse
< 2 μm	%	10.00	10.00
2 μm - 50 μm	%	13.00	13.00
50 μm - 2 mm	%	77.00	77.00
Use defaults		None	None
k_x	m/s	0.6000E-6	2.000E-5
k_y	m/s	0.6000E-6	2.000E-5
$-\psi_{\text{unsat}}$	m	10.00E3	10.00E3
e_{init}		0.5000	0.5000
S_s	1/m	0.000	0.000
c_k		1000E12	1000E12
c_s	kJ/t/K	0.000	0.000
λ_s	kW/m/K	0.000	0.000
ρ_s	t/m ³	0.000	0.000
Solid thermal expansion		Volumetric	Volumetric
α_s	1/K	0.000	0.000
D_v	m ² /s	0.000	0.000
f_{T_v}		0.000	0.000

Identification	Argilla	Sabbia
Unfrozen water content	None	None

1.1.1.1.1.2 Materials - Soil and interfaces - Mohr-Coulomb (2/2)

Identification	Argilla_Interfaccia	Sabbia_Interfaccia
Identification number	7	9
Drainage type	Drained	Drained
Colour		
Comments		
γ_{unsat}	kN/m ³ 18.50	19.00
γ_{sat}	kN/m ³ 18.50	19.00
Dilatancy cut-off	No	No
e_{init}	0.5000	0.5000
e_{min}	0.000	0.000
e_{max}	999.0	999.0
Rayleigh α	0.000	0.000
Rayleigh β	0.000	0.000
E	kN/m ² 10.00E3	50.00E3
ν (nu)	0.3000	0.3000
G	kN/m ² 3846	19.23E3
E_{Oed}	kN/m ² 13.46E3	67.31E3

Identification		Argilla_Interfaccia	Sabbia_Interfaccia
c_{ref}	kN/m ²	0.5000	0.5000
ϕ (phi)	°	18.00	20.00
ψ (psi)	°	0.000	0.000
V_s	m/s	45.16	99.65
V_p	m/s	84.49	186.4
Set to default values		Yes	Yes
E_{inc}	kN/m ² /m	0.000	0.000
γ_{ref}	m	0.000	0.000
c_{inc}	kN/m ² /m	0.000	0.000
γ_{ref}	m	0.000	0.000
Tension cut-off		Yes	Yes
Tensile strength	kN/m ²	0.000	0.000
Undrained behaviour		Standard	Standard
Skempton-B		0.9783	0.9783
ν_u		0.4950	0.4950
$K_{w,ref} / n$	kN/m ²	375.0E3	1.875E6
Stiffness		Standard	Standard
Strength		Rigid	Manual
R_{inter}		1.000	0.6700

Identification		Argilla_Interfaccia	Sabbia_Interfaccia
Consider gap closure		Yes	Yes
δ_{inter}		0.000	0.000
Cross permeability		Impermeable	Impermeable
Drainage conductivity, dk	m ³ /s/m	0.000	0.000
R	m ² K/kW	0.000	0.000
K ₀ determination		Automatic	Automatic
K _{0,x} = K _{0,z}		Yes	Yes
K _{0,x}		0.6910	0.6580
K _{0,z}		0.6910	0.6580
Data set		Standard	Standard
Type		Coarse	Coarse
< 2 μ m	%	10.00	10.00
2 μ m - 50 μ m	%	13.00	13.00
50 μ m - 2 mm	%	77.00	77.00
Use defaults		None	None
k _x	m/s	0.6000E-6	2.000E-5
k _y	m/s	0.6000E-6	2.000E-5
$-\psi_{unsat}$	m	10.00E3	10.00E3
e _{init}		0.5000	0.5000

Identification		Argilla_Interfaccia	Sabbia_Interfaccia
S_s	1/m	0.000	0.000
C_k		1000E12	1000E12
c_s	kJ/t/K	0.000	0.000
λ_s	kW/m/K	0.000	0.000
ρ_s	t/m ³	0.000	0.000
Solid thermal expansion		Volumetric	Volumetric
α_s	1/K	0.000	0.000
D_v	m ² /s	0.000	0.000
f_{Tv}		0.000	0.000
Unfrozen water content		None	None

1.1.1.2 Materials - Plates -

Identification		PU_18
Identification number		1
Comments		
Colour		
Material type		Elastic
Isotropic		Yes
EA_1	kN/m	3.429E6
EA_2	kN/m	3.429E6
EI	kN m ² /m	81.16E3
d	m	0.5329
w	kN/m/m	1.280
ν (nu)		0.000
Rayleigh α		0.000
Rayleigh β		0.000
Prevent punching		No
Identification number		1
c	kJ/t/K	0.000
λ	kW/m/K	0.000

Identification	PU_18
ρ	t/m ³ 0.000
α	1/K 0.000

1.1.1.3 Materials - Anchors -

Identification	steel Ø298.5#10.0 i=5.5m
----------------	--------------------------

Identification number	1
-----------------------	---

Comments	
----------	--

Colour	
--------	--

Material type	Elastic
---------------	---------

EA	kN	1.900E6
----	----	---------

L _{spacing}	m	6.000
----------------------	---	-------

Identification number	1
-----------------------	---

c	kJ/t/K	0.000
---	--------	-------

λ	kW/m/K	0.000
-----------	--------	-------

ρ	t/m ³	0.000
--------	------------------	-------

α	1/K	0.000
----------	-----	-------

Identification number	1
-----------------------	---

c	kJ/t/K	0.000
---	--------	-------

λ	kW/m/K	0.000
-----------	--------	-------

ρ	t/m ³	0.000
--------	------------------	-------

α	1/K	0.000
----------	-----	-------

A	m ²	0.000
---	----------------	-------

Identification	steel Ø298.5#10.0 i=5.5m
----------------	--------------------------

Identification number	1
-----------------------	---

c	kJ/t/K	0.000
---	--------	-------

λ	kW/m/K	0.000
-----------	--------	-------

ρ	t/m ³	0.000
--------	------------------	-------

α	1/K	0.000
----------	-----	-------

A	m ²	0.000
---	----------------	-------

3.1.1.1.1

Calculation results, Plate, Initial phase [InitialPhase] (0/0), Shear forces Q

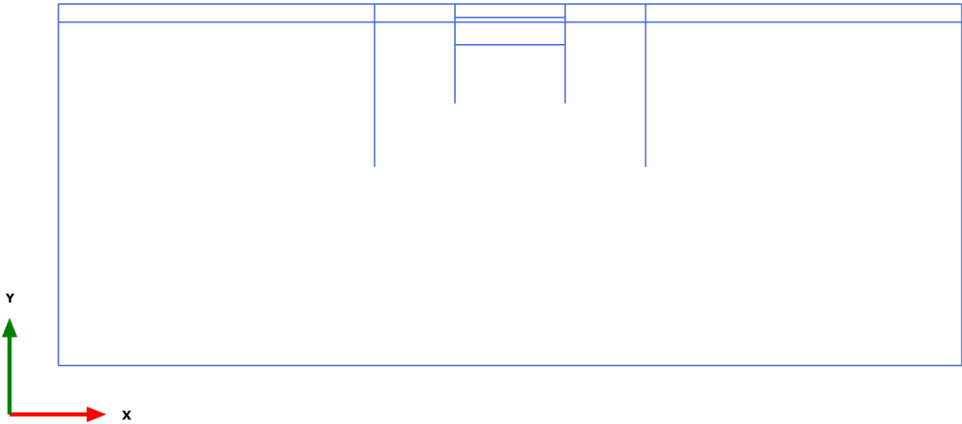

Shear forces Q (scaled up 1.00 times)
No results

3.1.1.1.2 Calculation results, Plate, Palancoleto [Phase_2] (2/4), Shear forces Q

[kN/m]

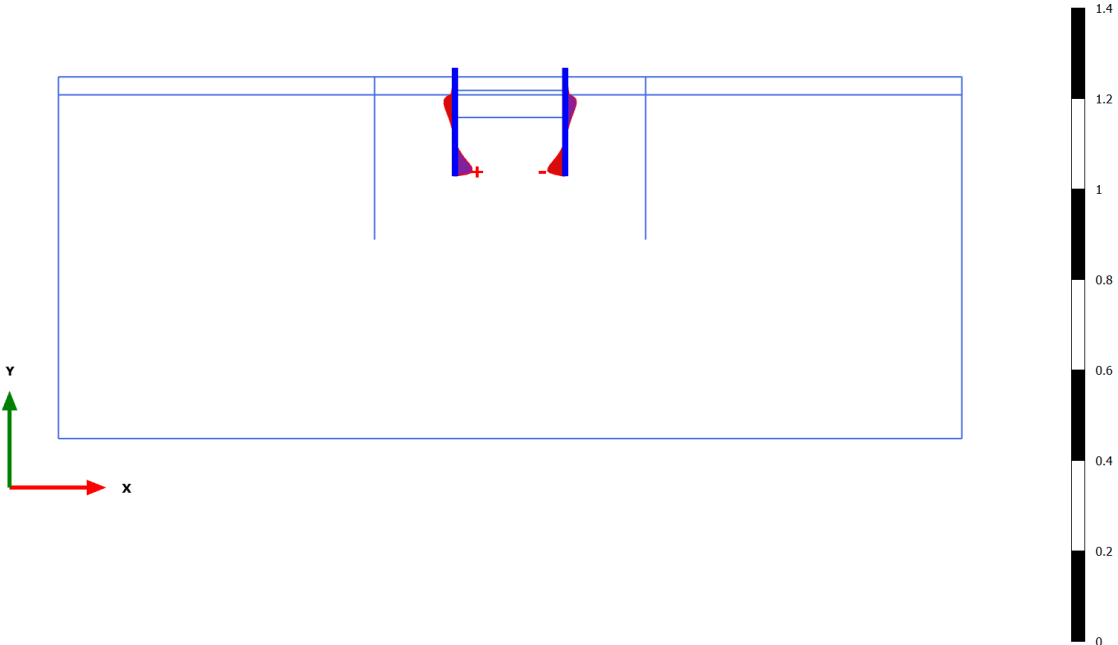

Shear forces Q (scaled up 50.0 times)
Maximum value = 0.03883 kN/m (Element 22 at Node 8544)
Minimum value = -0.03952 kN/m (Element 30 at Node 10807)

3.1.1.1.3 Calculation results, Plate, Scavo 1 [Phase_8] (8/34), Shear forces Q

[kN/m]

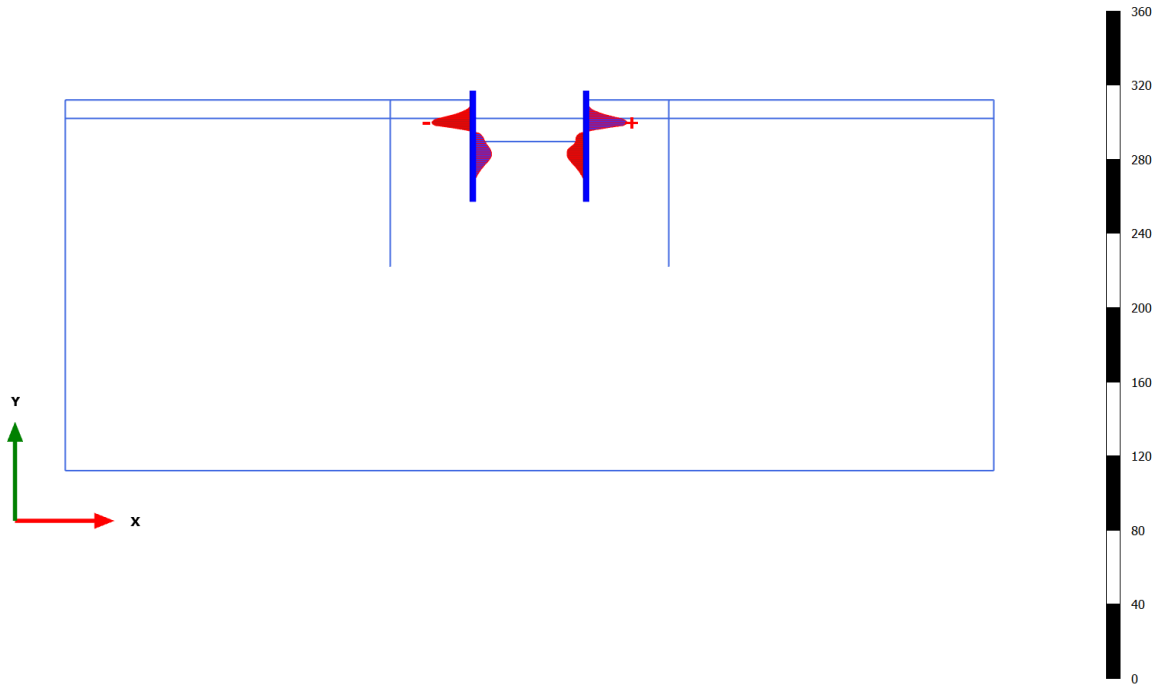

Shear forces Q (scaled up 0.200 times)

Maximum value = 22.06 kN/m (Element 12 at Node 7739)

Minimum value = -22.12 kN/m (Element 9 at Node 2275)

3.1.1.1.4 Calculation results, Plate, Puntone e Scavo max [Phase_3] (3/104), Shear forces Q

[kN/m]

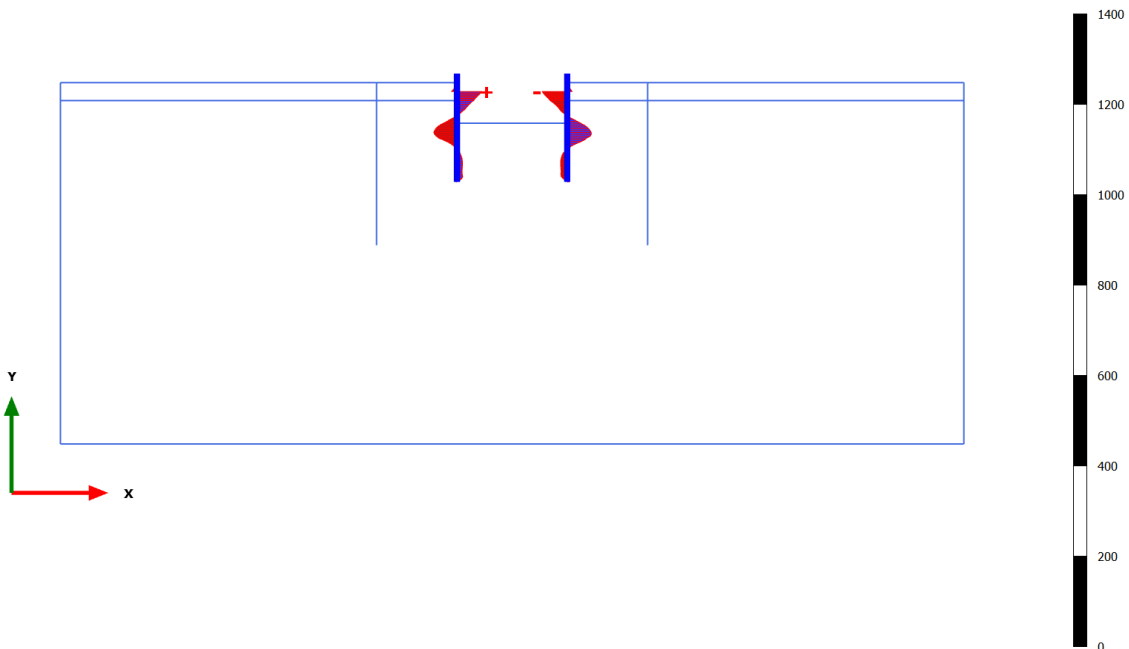

Shear forces Q (scaled up 0.0500 times)

Maximum value = 55.00 kN/m (Element 5 at Node 1091)

Minimum value = -56.05 kN/m (Element 6 at Node 7751)

3.1.1.1.5 Calculation results, Plate, Sovraccarico x1.15 (STR - SLU/1.3) [Phase_4] (4/106), Shear forces Q

[kN/m]

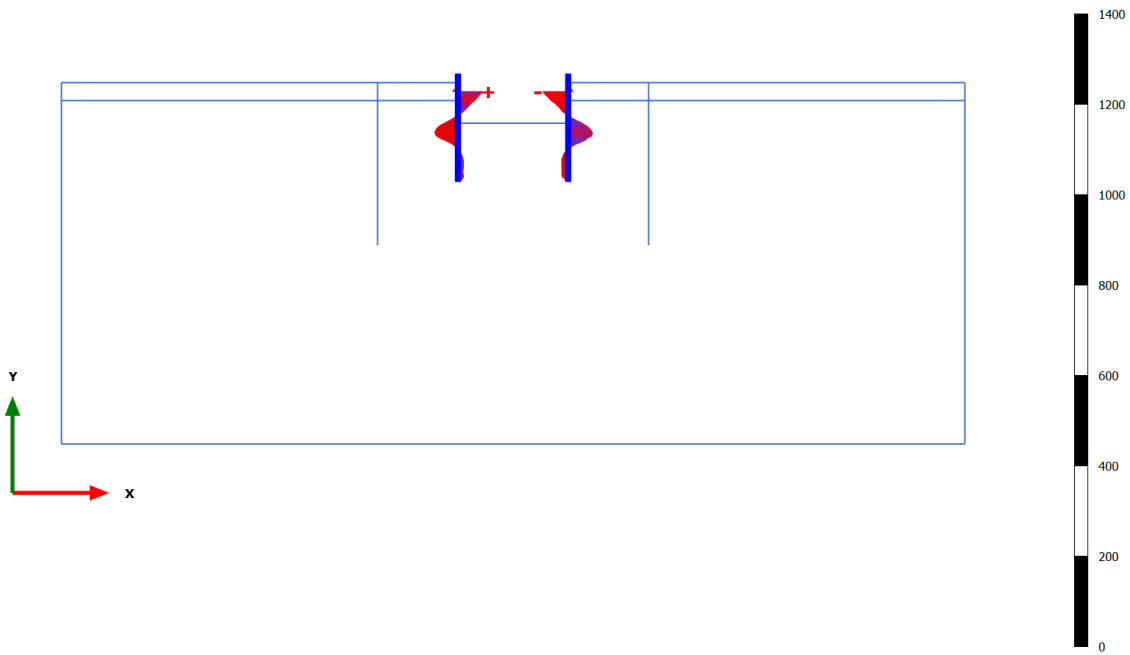

Shear forces Q (scaled up 0.0500 times)

Maximum value = 55.63 kN/m (Element 5 at Node 1091)

Minimum value = -56.58 kN/m (Element 6 at Node 7751)

3.1.1.2.1 Calculation results, Plate, Initial phase [InitialPhase] (0/0), Bending moments M

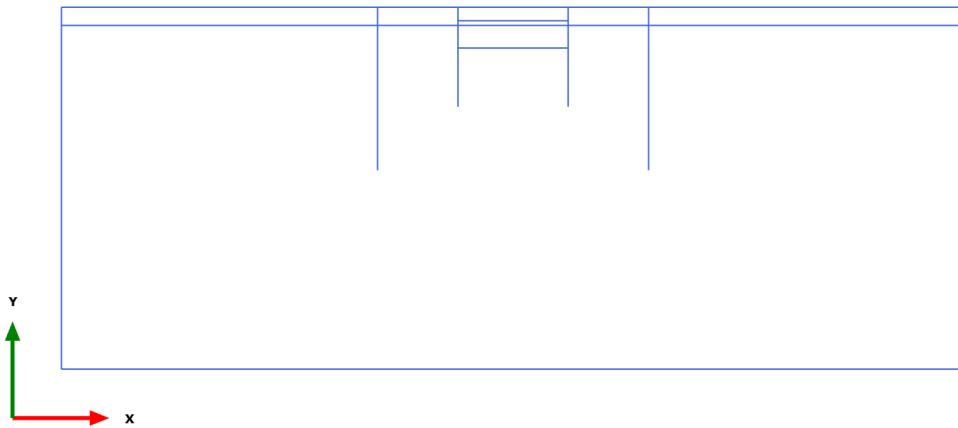

Bending moments M (scaled up 1.00 times)

No results

3.1.1.2.2 Calculation results, Plate, Palancoleto [Phase_2] (2/4), Bending moments M

[kN m/m]

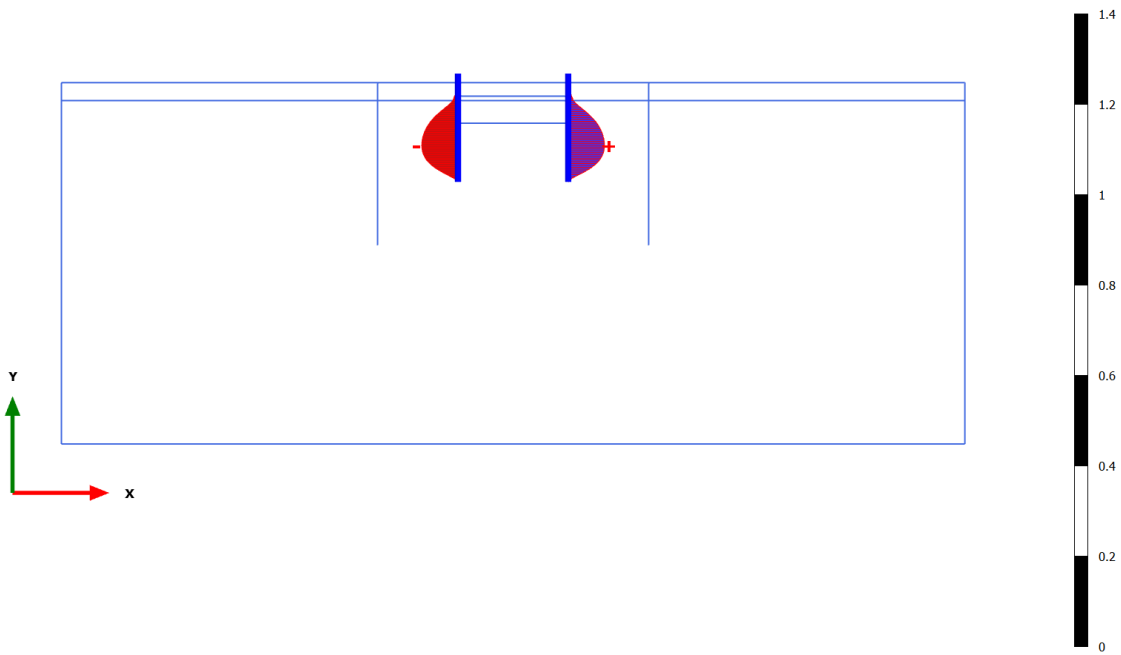

Bending moments M (scaled up 50.0 times)

Maximum value = 0.08024 kN m/m (Element 26 at Node 8814)

Minimum value = -0.08026 kN m/m (Element 17 at Node 5807)

3.1.1.2.3 Calculation results, Plate, Scavo 1 [Phase_8] (8/34), Bending moments M

[kN m/m]

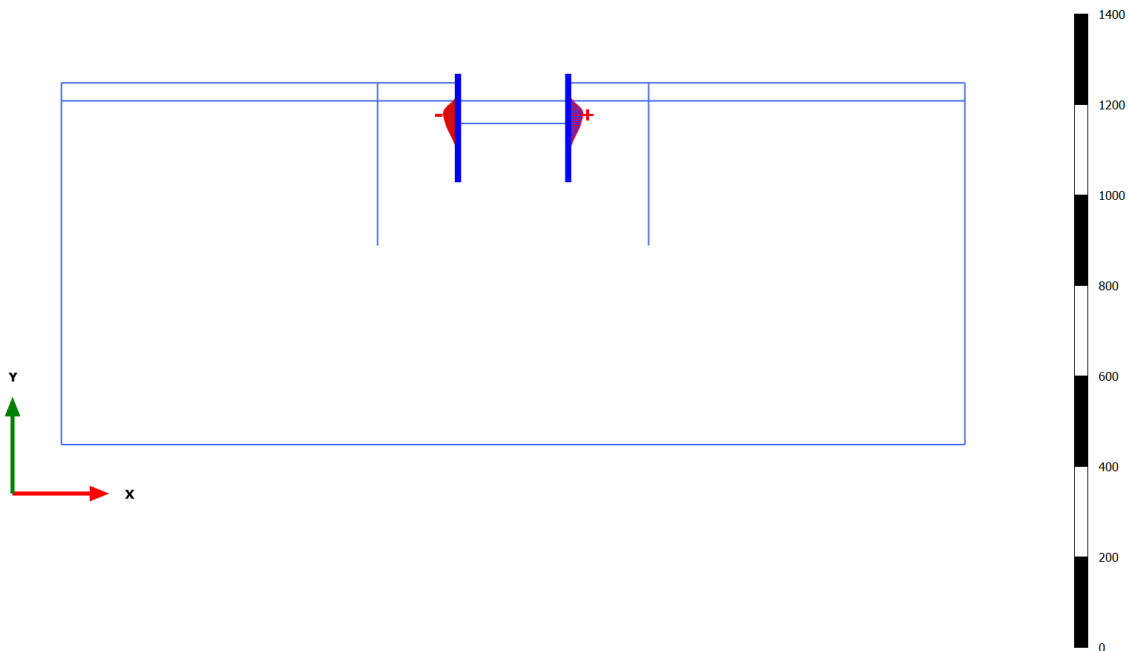

Bending moments M (scaled up 0.0500 times)

Maximum value = 32.65 kN m/m (Element 13 at Node 7830)

Minimum value = -32.56 kN m/m (Element 10 at Node 2898)

3.1.1.2.4 Calculation results, Plate, Puntone e Scavo max [Phase_3] (3/104), Bending moments M

[kN m/m]

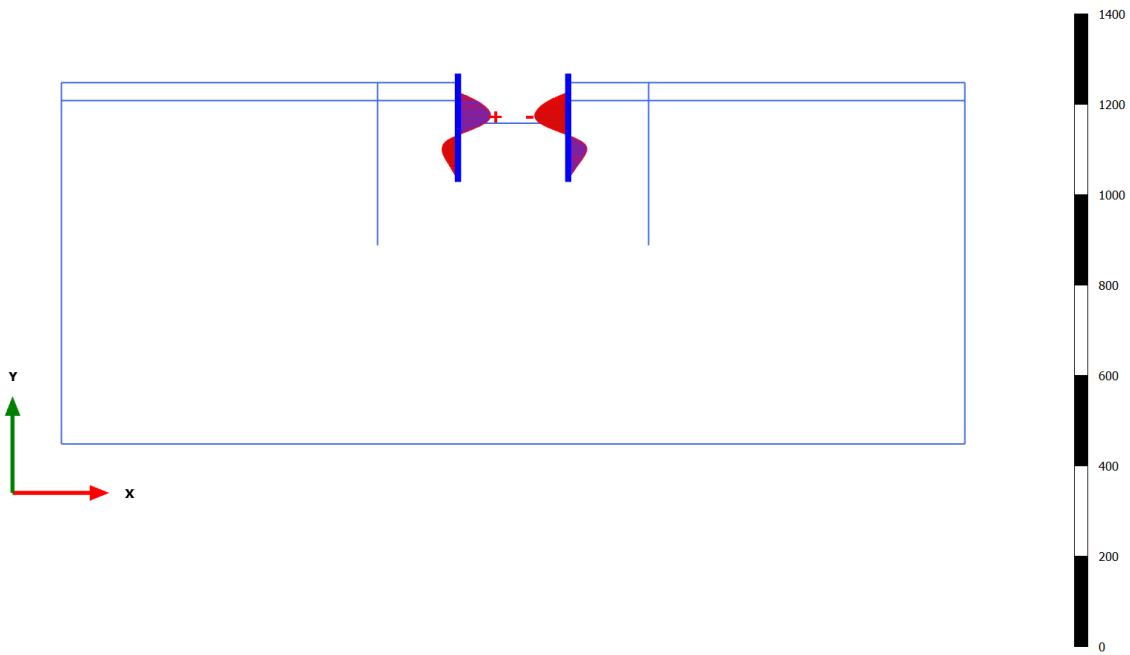

Bending moments M (scaled up 0.0500 times)

Maximum value = 72.53 kN m/m (Element 11 at Node 3397)

Minimum value = -74.41 kN m/m (Element 14 at Node 8055)

3.1.1.2.5 Calculation results, Plate, Sovraccarico x1.15 (STR - SLU/1.3) [Phase_4] (4/106), Bending moments M

[kN m/m]

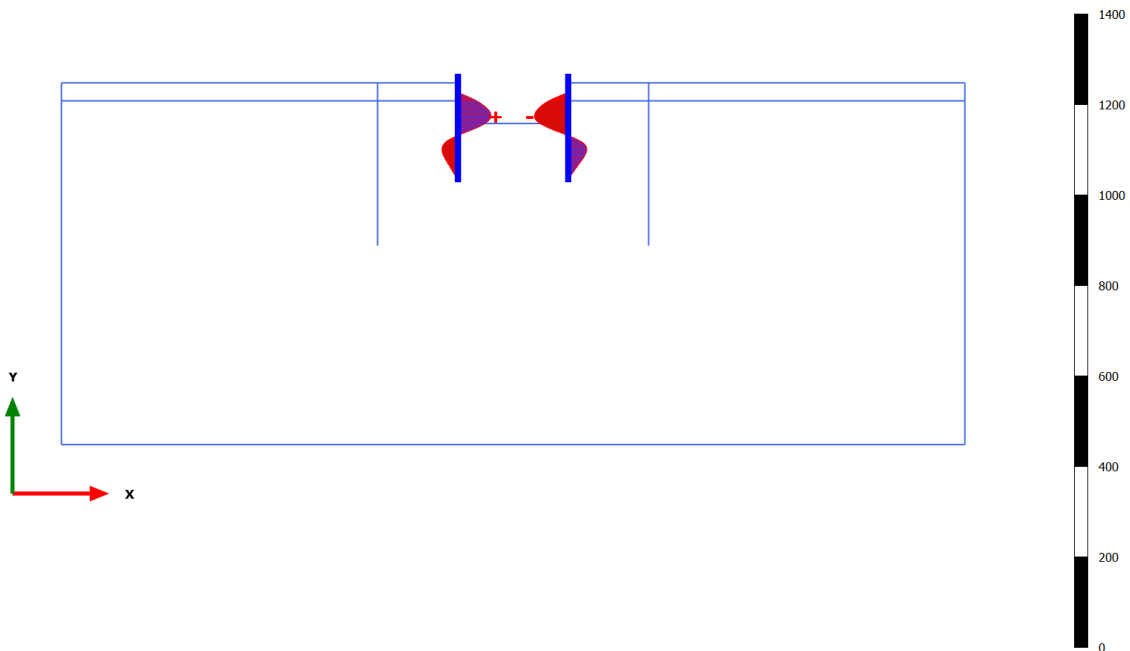

Bending moments M (scaled up 0.0500 times)

Maximum value = 73.25 kN m/m (Element 11 at Node 3397)

Minimum value = -74.94 kN m/m (Element 13 at Node 8055)

3.1.1.3.1 Calculation results, Plate, Initial phase [InitialPhase] (0/0), Axial forces N

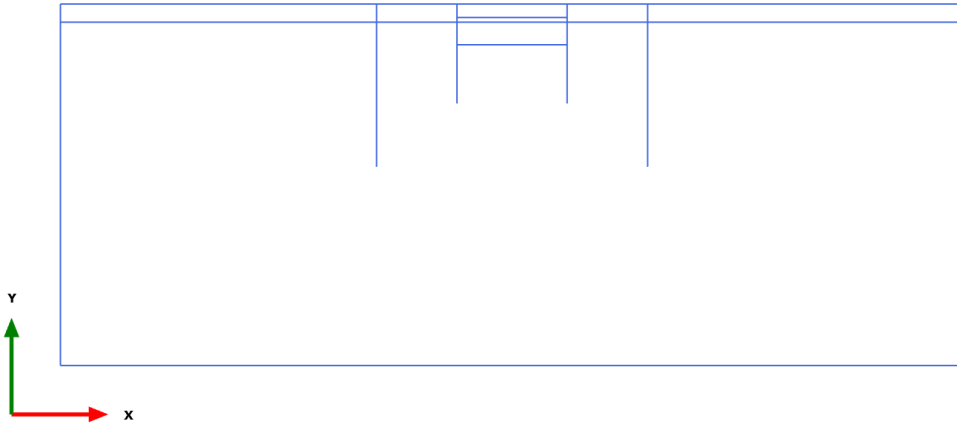

Axial forces N (scaled up 1.00 times)
No results

3.1.1.3.2 Calculation results, Plate, Palancoleto [Phase_2] (2/4), Axial forces N

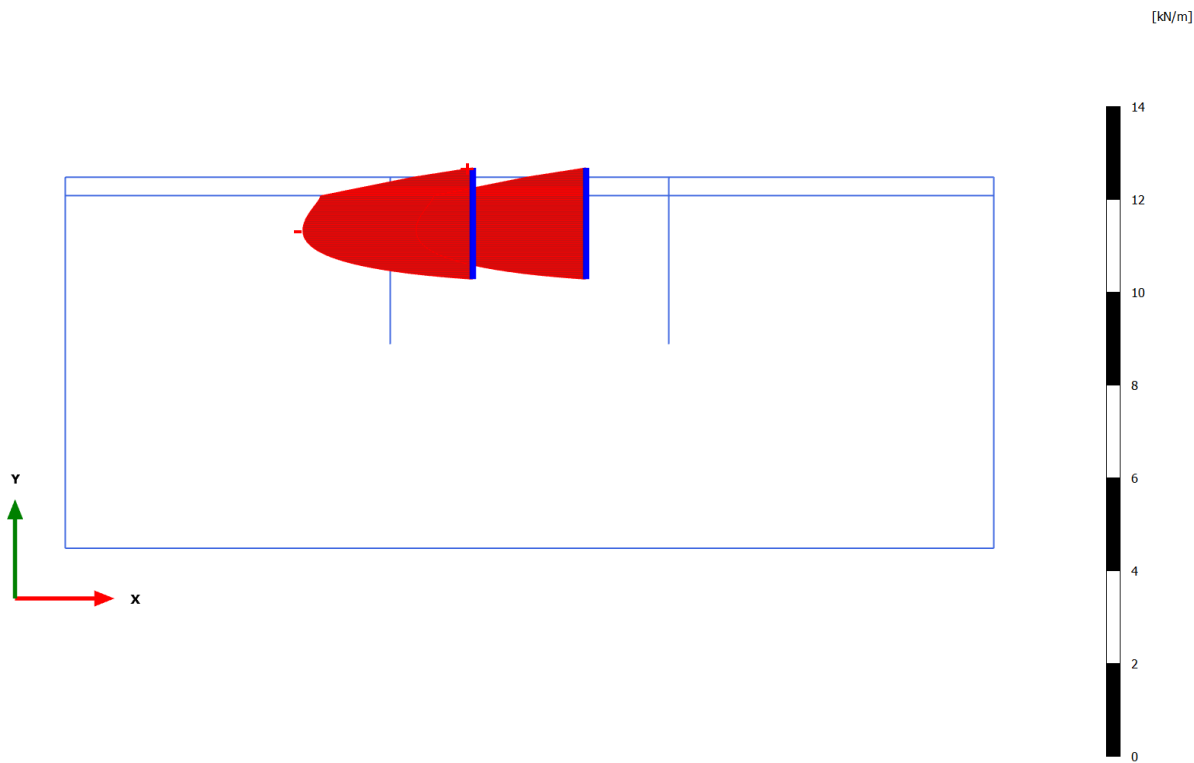

Axial forces N (scaled up 5.00 times)
Maximum value = $-0.07777 \cdot 10^{-3}$ kN/m (Element 1 at Node 637)
Minimum value = -3.662 kN/m (Element 16 at Node 4399)

3.1.1.3.3 Calculation results, Plate, Scavo 1 [Phase_8] (8/34), Axial forces N

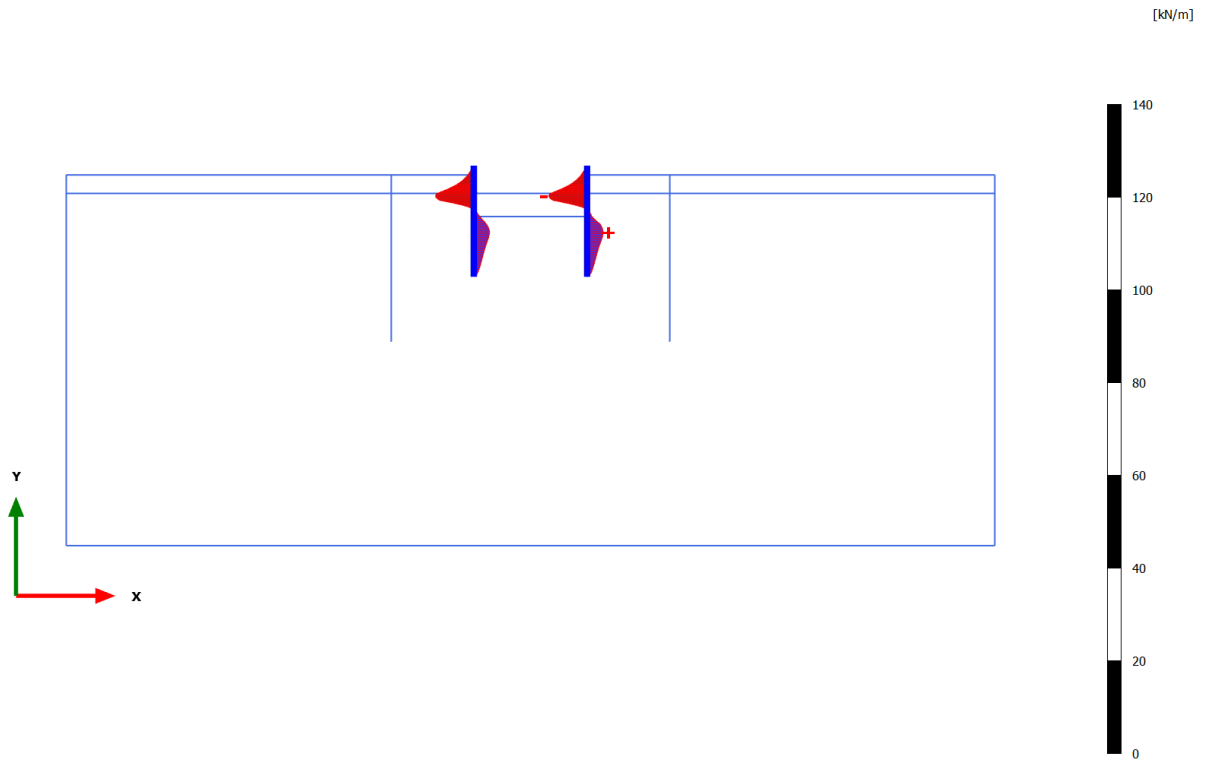

Axial forces N (scaled up 0.500 times)
 Maximum value = 3.472 kN/m (Element 25 at Node 8800)
 Minimum value = -8.246 kN/m (Element 12 at Node 7738)

3.1.1.3.4 Calculation results, Plate, Puntone e Scavo max [Phase_3] (3/104), Axial forces N

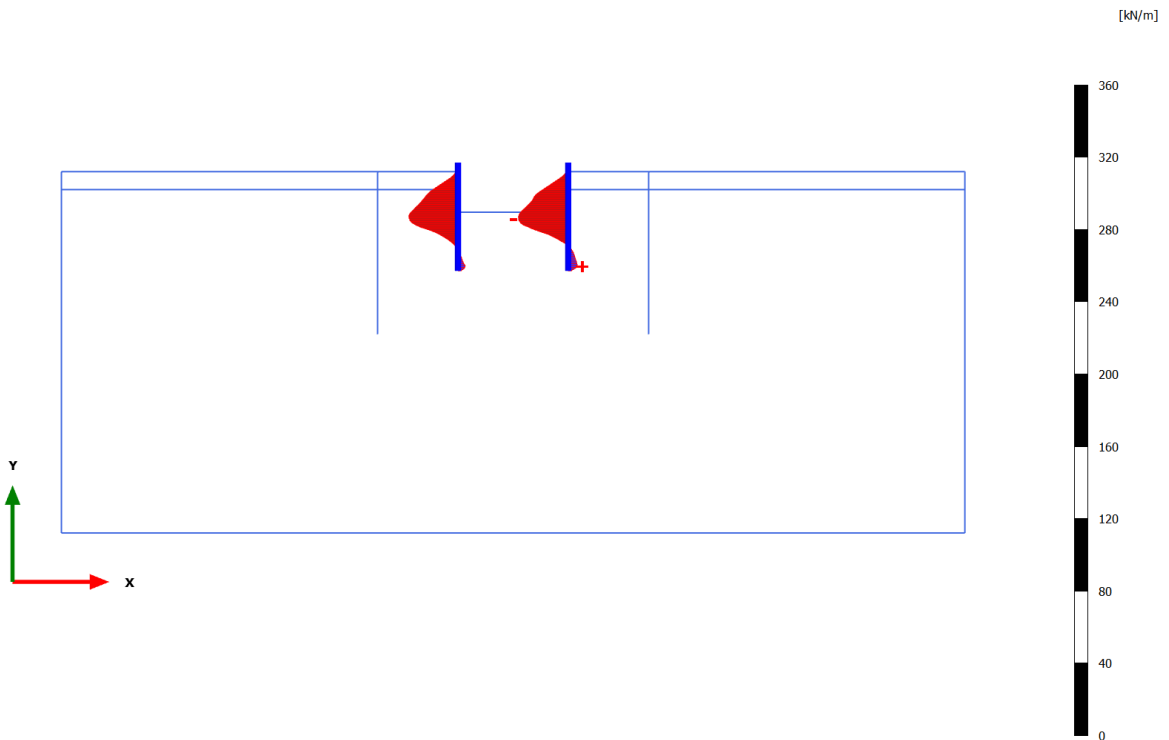

Axial forces N (scaled up 0.200 times)
 Maximum value = 5.025 kN/m (Element 30 at Node 10807)
 Minimum value = -27.53 kN/m (Element 23 at Node 8076)

3.1.1.3.5 Calculation results, Plate, Sovraccarico x1.15 (STR - SLU/1.3) [Phase_4] (4/106), Axial forces N

[kN/m]

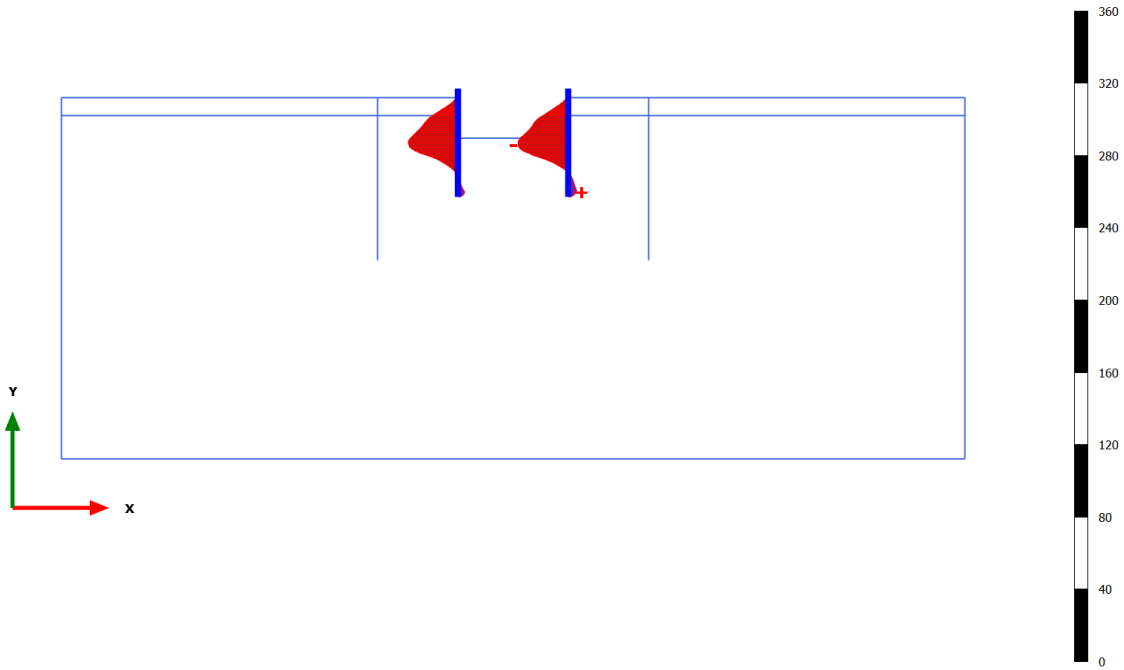

Axial forces N (scaled up 0.200 times)
 Maximum value = 4.726 kN/m (Element 30 at Node 10807)
 Minimum value = -27.76 kN/m (Element 23 at Node 8076)

3.2.1.1.1 Calculation results, Node-to-node anchor, Initial phase [InitialPhase] (0/0), Anchor force for curves F N

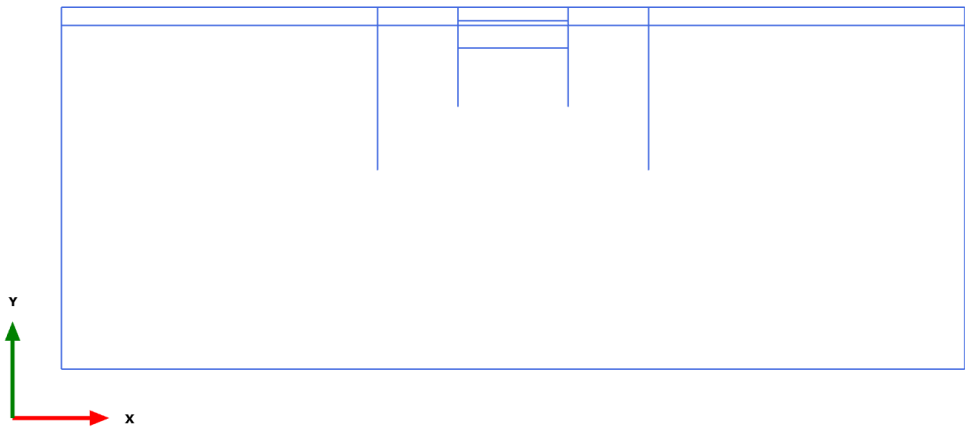

Anchor force for curves F N (scaled up 1.00 times)
 No results

3.2.1.1.2 Calculation results, Node-to-node anchor, Palancoleto [Phase_2] (2/4), Anchor force for curves F N

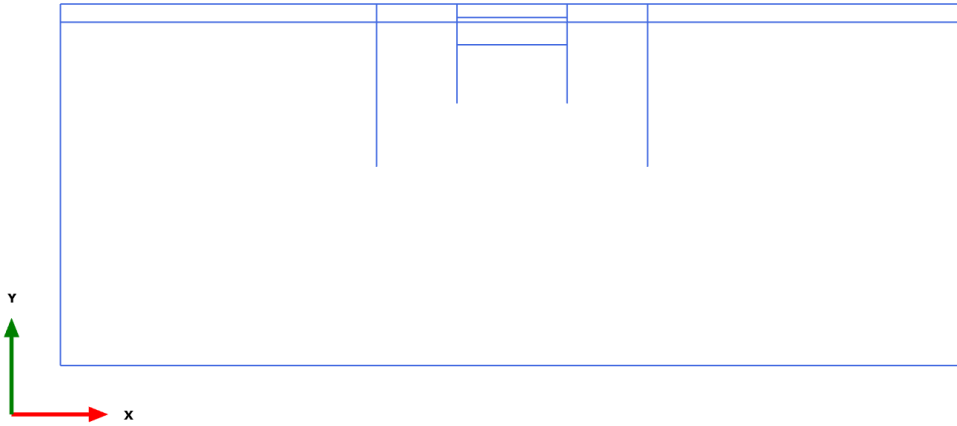

Anchor force for curves F N (scaled up 1.00 times)
No results

3.2.1.1.3 Calculation results, Node-to-node anchor, Scavo 1 [Phase_8] (8/34), Anchor force for curves F N

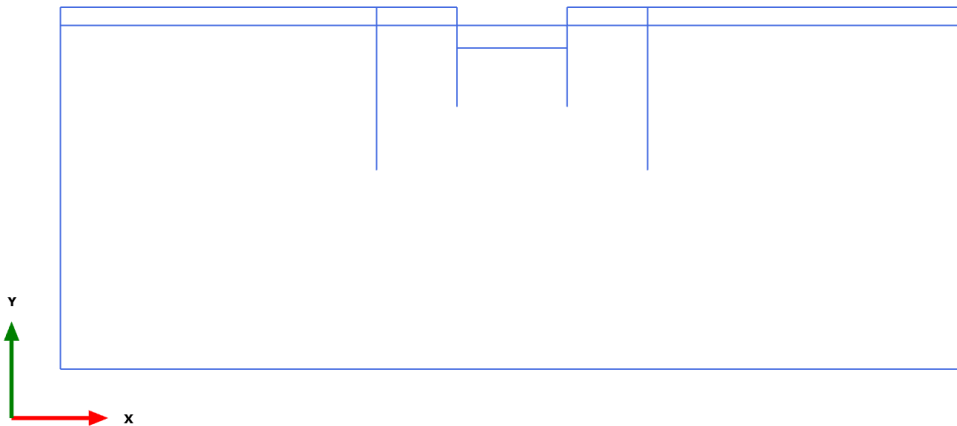

Anchor force for curves F N (scaled up 1.00 times)
No results

3.2.1.1.4 Calculation results, Node-to-node anchor, Puntone e Scavo max [Phase_3] (3/104), Anchor force for curves F N

[kN]

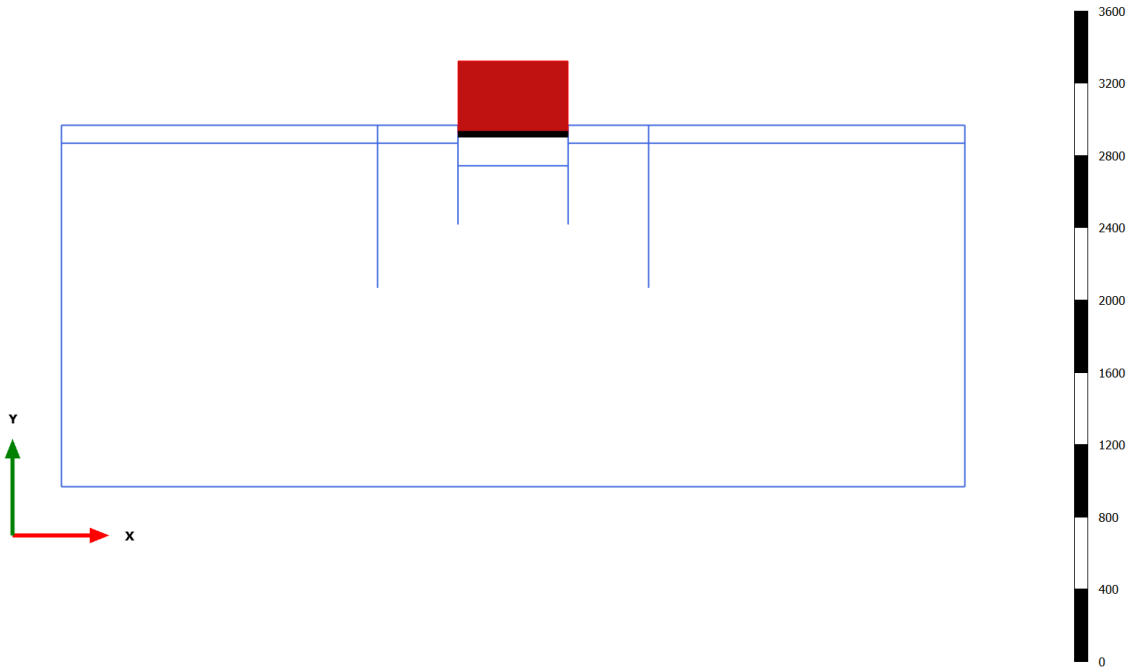

Anchor force for curves F N (scaled up 0.0200 times)
 Uniform value of -405.4 kN

3.2.1.1.5 Calculation results, Node-to-node anchor, Sovraccarico x1.15 (STR - SLU/1.3) [Phase_4] (4/106), Anchor force for curves F N

[kN]

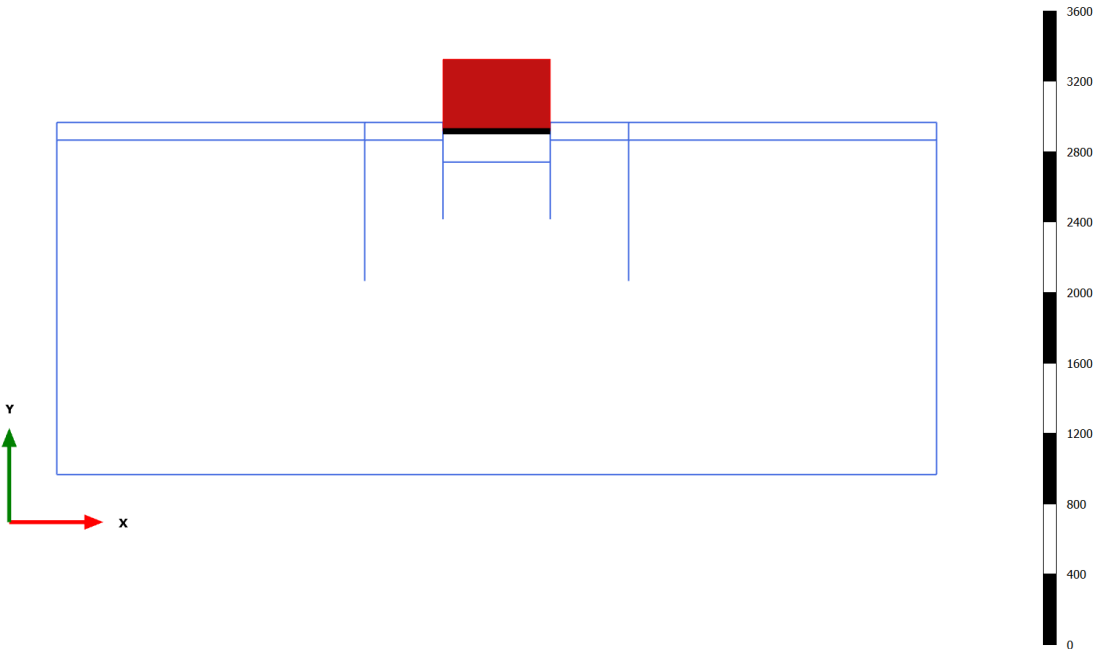

Anchor force for curves F N (scaled up 0.0200 times)
 Uniform value of -408.9 kN

3.2.1.2.1 Calculation results, Node-to-node anchor, Initial phase [InitialPhase] (0/0), Anchor force for curves FMin N_{min}

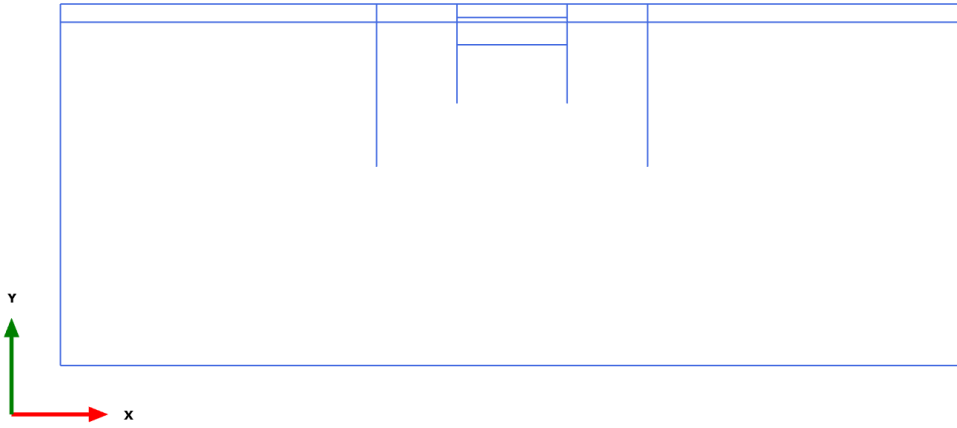

Anchor force for curves FMin N_{min} (scaled up 1.00 times)
No results

3.2.1.2.2 Calculation results, Node-to-node anchor, Palancoleto [Phase_2] (2/4), Anchor force for curves FMin N_{min}

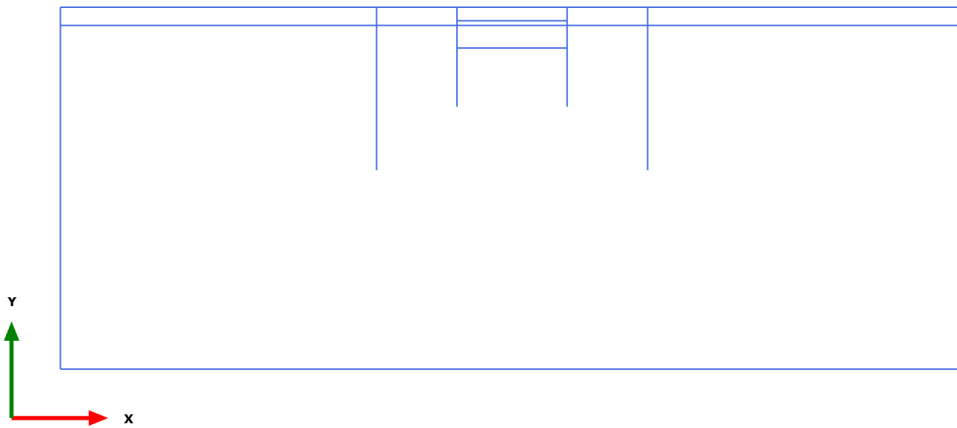

Anchor force for curves FMin N_{min} (scaled up 1.00 times)
No results

3.2.1.2.3 Calculation results, Node-to-node anchor, Scavo 1 [Phase_8] (8/34), Anchor force for curves FMin N_{min}

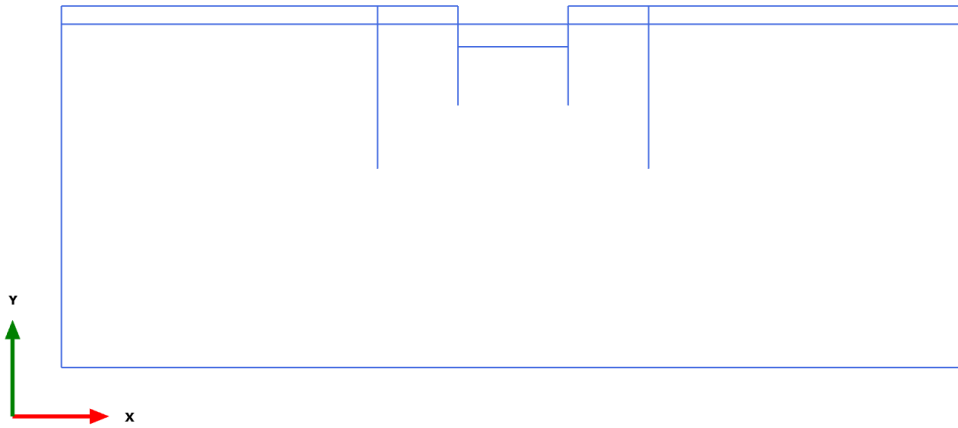

Anchor force for curves FMin N_{min} (scaled up 1.00 times)
No results

3.2.1.2.4 Calculation results, Node-to-node anchor, Puntone e Scavo max [Phase_3] (3/104), Anchor force for curves FMin N_{min}

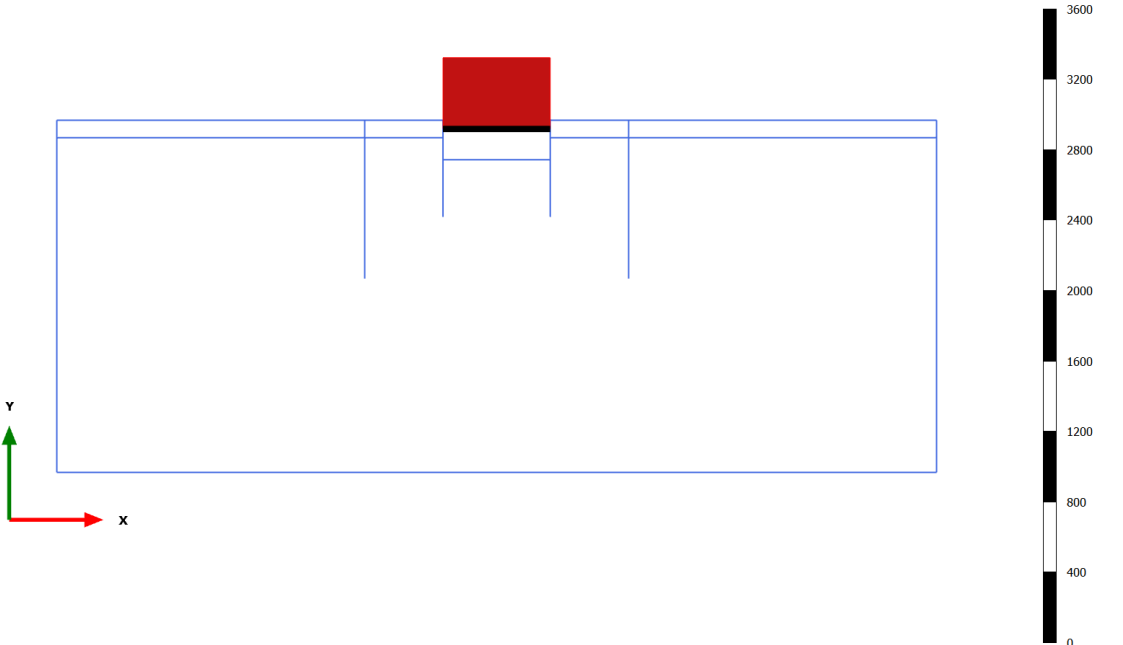

Anchor force for curves FMin N_{min} (scaled up 0.0200 times)
Uniform value of -405.4 kN

3.2.1.2.5 Calculation results, Node-to-node anchor, Sovraccarico x1.15 (STR - SLU/1.3) [Phase_4] (4/106), Anchor force for curves FMin N_{min}

[kN]

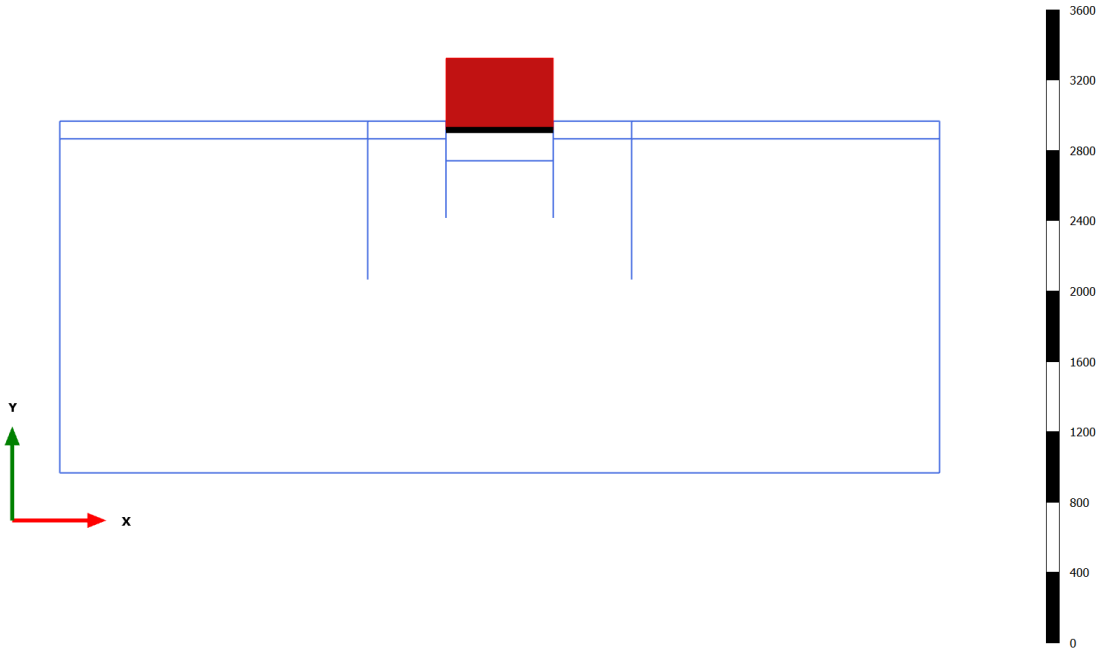

Anchor force for curves FMin N_{min} (scaled up 0.0200 times)
 Uniform value of -408.9 kN

3.2.1.3.1 Calculation results, Node-to-node anchor, Initial phase [InitialPhase] (0/0), Anchor force for curves FMax N_{max}

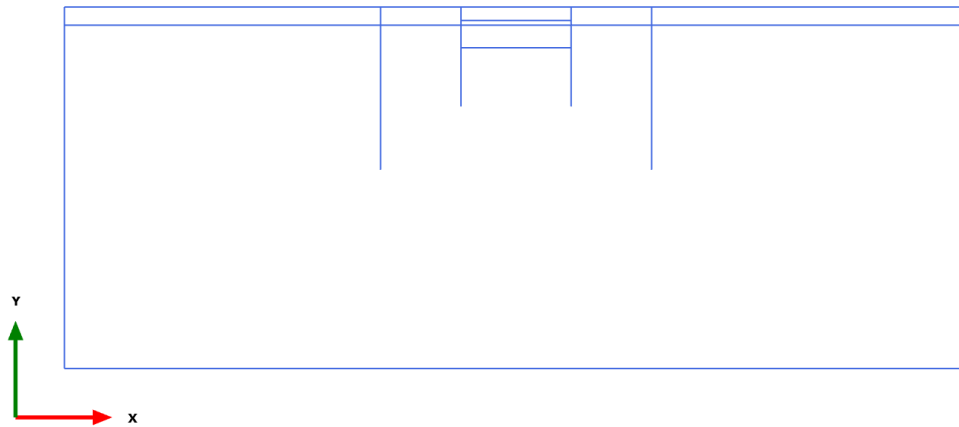

Anchor force for curves FMax N_{max} (scaled up 1.00 times)
 No results

3.2.1.3.2 Calculation results, Node-to-node anchor, Palancoleto [Phase_2] (2/4), Anchor force for curves FMax N_{max}

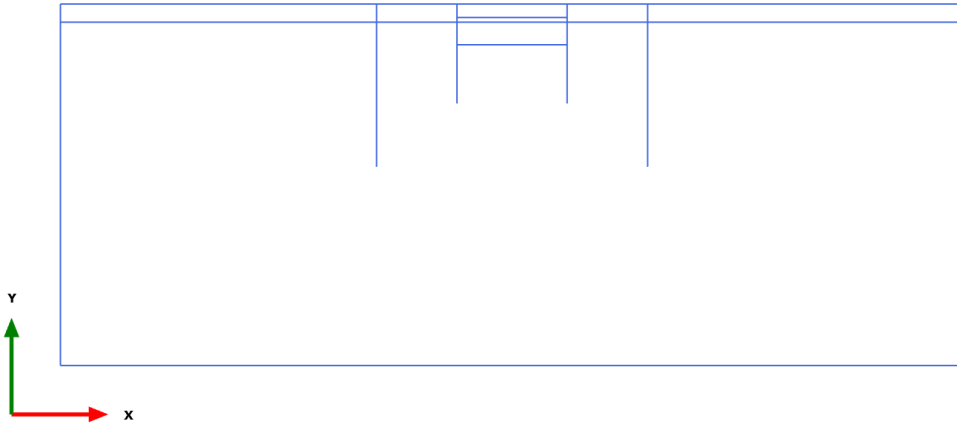

Anchor force for curves FMax N_{max} (scaled up 1.00 times)
No results

3.2.1.3.3 Calculation results, Node-to-node anchor, Scavo 1 [Phase_8] (8/34), Anchor force for curves FMax N_{max}

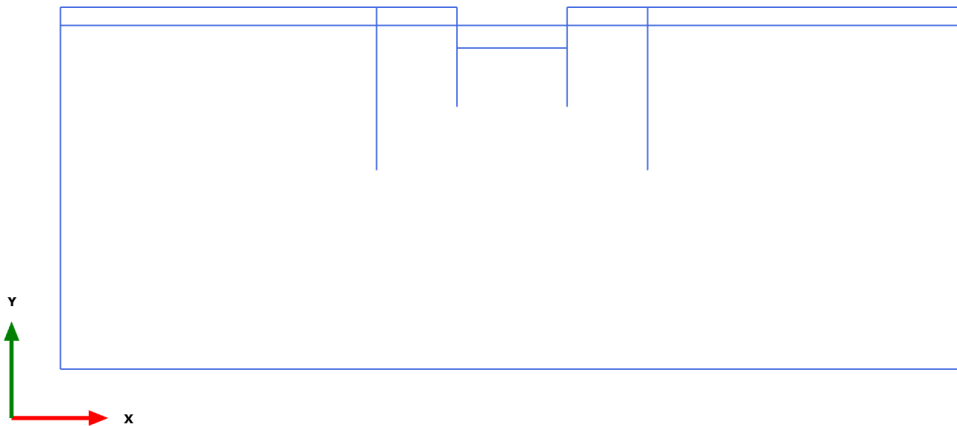

Anchor force for curves FMax N_{max} (scaled up 1.00 times)
No results

3.2.1.3.4 Calculation results, Node-to-node anchor, Puntone e Scavo max [Phase_3] (3/104), Anchor force for curves FMax N_{max}

[kN]

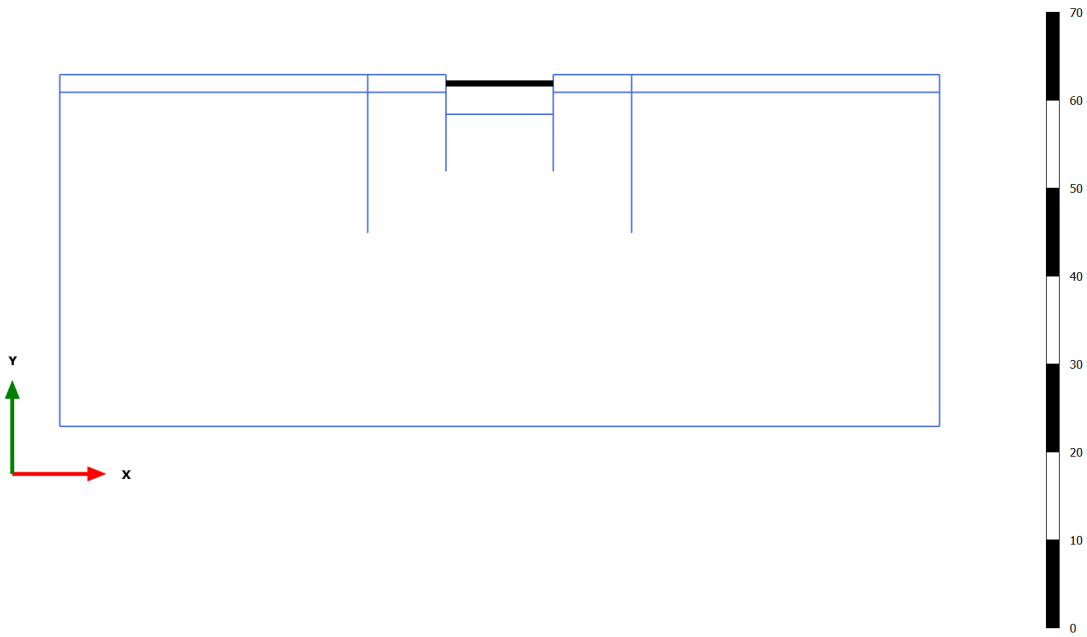

Anchor force for curves FMax N_{max} (scaled up 1.00 times)
 Uniform value of 0.000 kN

3.2.1.3.5 Calculation results, Node-to-node anchor, Sovraccarico x1.15 (STR - SLU/1.3) [Phase_4] (4/106), Anchor force for curves FMax N_{max}

[kN]

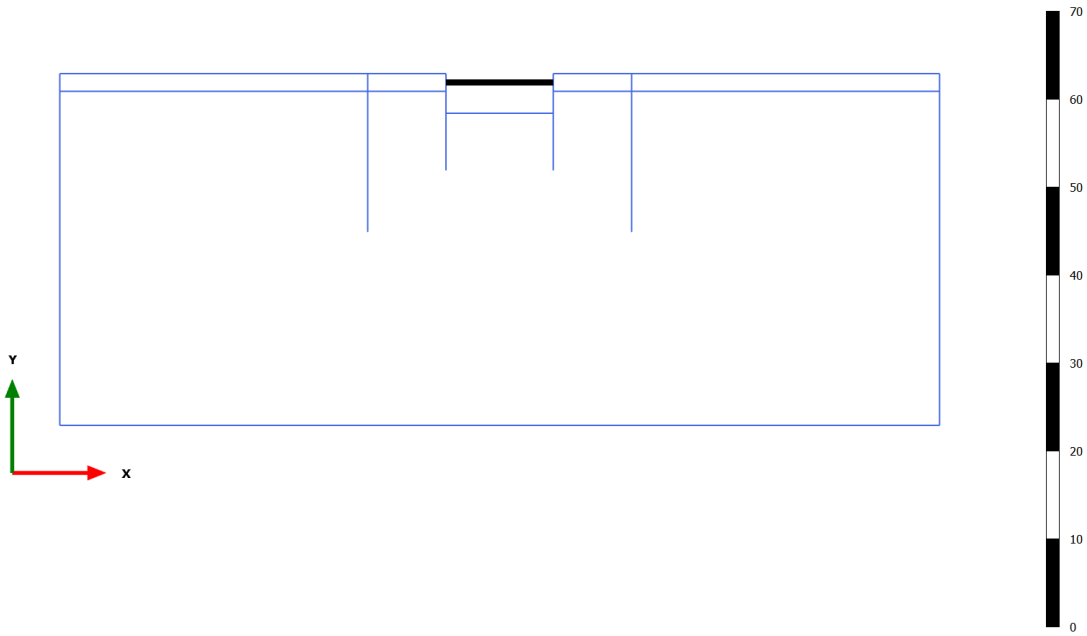

Anchor force for curves FMax N_{max} (scaled up 1.00 times)
 Uniform value of 0.000 kN