



qualità

sistemi di gestione qualità – audit di prima e seconda parte – formazione – implementazione ISO 9001:2015



ambiente e geologia

sistemi di gestione ambientale – implementazione ISO 14001:2015 – rifiuti – VIA, AUA, AIA, emissioni in atmosfera – caratterizzazioni ambientali – analisi di rischio – due diligence – indagini geotecniche – geologia applicata – CPT, CPTU, permeabilità terreni BAT, georadar, MASW, tomografia elettrica 2D, 3D – monitoraggi ambientali



energia ed impianti

progettazione impianti elettrici – termici civili, industriali, pubblica illuminazione – verifiche – impianti ad energie alternative: fotovoltaico, geotermico, solare termico



costruzioni e strutture

progettazione civile e industriale in c.a., acciaio, legno – collaudi – direzione lavori – assunzione incarico Responsabile Lavori – verifiche strutturali



sicurezza sul lavoro e cantieri

sistemi di gestione salute e sicurezza UNI-INAIL BS OHSAS 18001:2007 – RSPP – due diligence – audit di prima e seconda parte – documenti di valutazione dei rischi – valutazioni rischi specifici – sicurezza in cantiere: incarichi di CSP, CSE, RL, documenti: PSC, PSS, POS, PIMUS, progettazione ponteggi – sicurezza degli alimenti – prevenzione incendi, CPI – formazione e addestramento – formazione e-Learning



marcatatura CE

marcatatura CE macchine, attrezzature, impianti, accessori di sollevamento e materiali – fascicoli tecnici, libretti di uso e manutenzione, valutazione dei rischi – assistenza macchine extra UE



acustica

valutazione impatto acustico – requisiti acustici passivi – clima acustico



miglioramento energetico

diagnosi, interventi migliorativi, progettazione involucro e impianti, APE, detrazioni fiscali – verifiche termogrammetriche – termografia

RIFERIMENTO: STUDIO DI FATTIBILITÀ NUOVA STAZIONE ELETTRICA SE RTN 132/36 kV DA INSERIRE IN ENTRA-ESCI ALLE LINEE RTN 132 kV "SAN BELLINO-ROVIGO ZI" E "CANARO CP-ROVIGO RT". **CODICE PRATICA: 202102138.**

OGGETTO: caratterizzazione stratigrafica, geotecnica e sismica dei terreni di fondazione

RELAZIONE GEOLOGICO E GEOTECNICA

L.R. 09/05/1988 n. 27

D.P.R. 380/01

O.C.M n. 3274 del 20/03/2003

D.M. 14/01/2008 Norme Tecniche sulle Costruzioni

D.M. 17/01/2018 Aggiornamento Norme Tecniche per le Costruzioni

Comune di Rovigo

Provincia di Rovigo

Località

Grignano Polesine

Via Romana – S.P. 72

Data: 18/12/2023

Rif. Ns.: rel. geo. 2641/23

COMMITTENTE:

AIEM GREEN srl

Viale Combattenti Alleati d'Europa, 9/G
45100 ROVIGO

TECNICO:

dott. PAOLO CHIARION

geologo e tecnico ambientale
Viale Combattenti Alleati d'Europa, 9/S
45100 ROVIGO



Tecnologica Group srl
Via Combattenti Alleati d'Europa, 9/S
45100 ROVIGO
t./f. 0425.475453
www.tecnologicagroup.com
info@tecnologicagroup.com

INDICE

1. PREMESSE

- 1.1. Generalità
- 1.2. Dati identificativi dell'area
- 1.3. Normativa di riferimento

2. ASSETTO GEOLOGICO, GEOMORFOLOGICO ED IDROGEOLOGICO

- 2.1. Assetto geologico
- 2.2. Assetto geomorfologico
- 2.3. Assetto idrogeologico

3. INDAGINI GEOGNOSTICHE ESEGUITE NELL'AREA DI INTERVENTO

4. MODELLO GEOTECNICO DEI TERRENI

- 4.1. Caratterizzazione stratigrafica dei terreni
- 4.2. Carico ammissibile sul substrato di fondazione
- 4.3. Metodo utilizzato per i cedimenti - CEDIMENTI EDOMETRICI

5. SISMICITA' LOCALE E DATI PER LA PROGETTAZIONE SISMICA

- 5.1. Dati per la progettazione sismica
- 5.2. Indagine HVSR

6. STIMA DELLA LIQUEFAZIONE DEI TERRENI

7. COMPATIBILITÀ GEOLOGICA

8. CONCLUSIONI E PARAMETRI GEOTECNICI DI PROGETTO

9. ALLEGATI

- Planimetria generale
- Prove penetrometriche statiche

1. PREMESSA

1.1. Generalità

Si redige la seguente relazione di compatibilità geologica, geotecnica, geomorfologica, idrogeologica e sismica del terreno, sito in Comune di Rovigo Via Romana – S.P. 72, dove lo scrivente ha eseguito indagini geognostiche per verificare le caratteristiche geotecniche e sismiche del terreno di fondazione sul quale è in progetto la realizzazione di una stazione elettrica SERTN 132/36 kV. La presente relazione, redatta in ottemperanza a quanto previsto dal D.M. 17.01.2018, prende in esame le caratteristiche geologiche, geomorfologiche, sismiche e idrogeologiche del sito di previsto intervento.

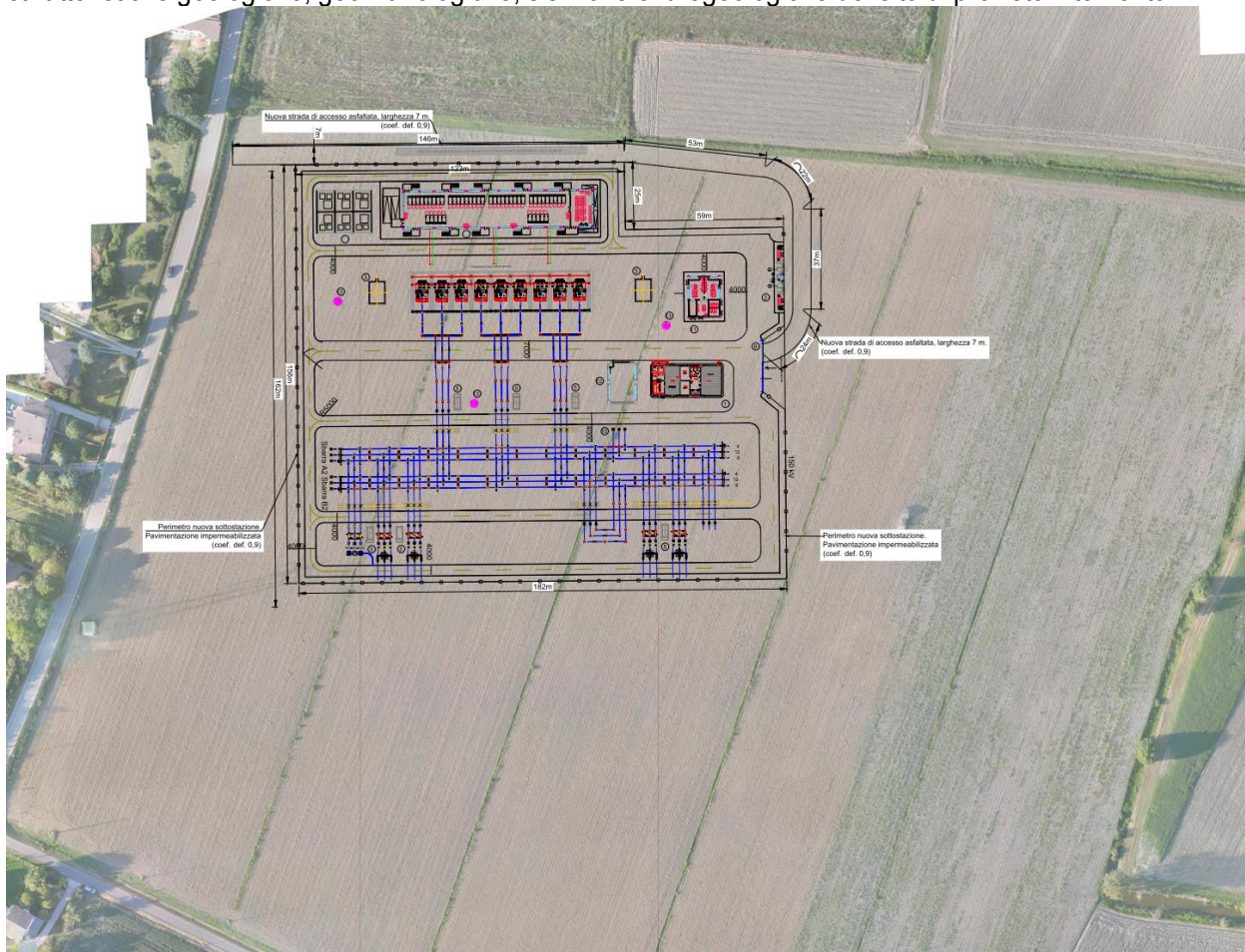

Lo studio è stato condotto mediante l'analisi della documentazione esistente in materia di pianificazione territoriale del Comune di Rovigo, dall'esperienza diretta da parte del sottoscritto della zona interessata dall'intervento e dall'esecuzione di prove penetrometriche statiche CPT e sismiche HVSR nell'area di intervento.

L'indagine sul terreno è stata condotta mediante l'uso di un penetrometro statico/dinamico "Pagani" modello TG63-200 e di un sismografo digitale della ditta MAE srl modello A6000SE.

In particolare, in relazione all'attuale fase progettuale, si esamina la situazione geotecnica locale, si analizzano i dati acquisiti in sito e si illustrano:

- Modello geologico, idrogeologico e geotecnico locale del terreno interessato dal progetto;
- Resistenza del terreno investigato in relazione alle prevedibili geometrie della struttura;

- Verifiche di stabilità e Valutazioni del margine di sicurezza nei riguardi delle situazioni limite **SLU**, che si possono manifestare sia nelle fasi transitorie di costruzione sia nella fase definitiva per l'insieme manufatto-terreno;
- Valutazioni dei prevedibili spostamenti del complesso opera-terreno, dando un giudizio sull'ammissibilità di tali spostamenti in relazione alle condizioni di sicurezza, nonché alla funzionalità dell'edificio (**SLE**).

1.2. Dati identificativi dell'area

L'area di intervento si trova in Comune di Rovigo (RO) Via Romana S.P. 72; la quota media del terreno è di circa 3.3m slmm.

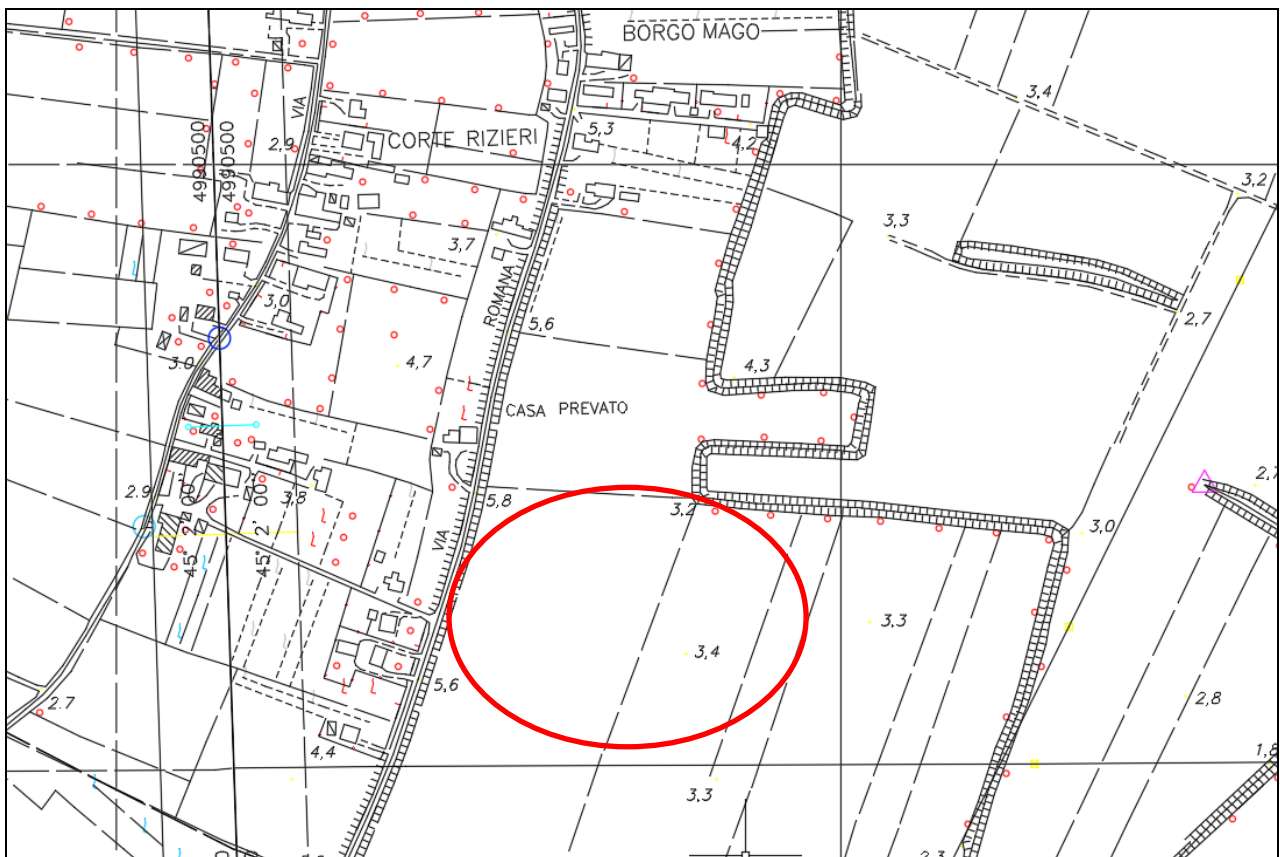

1.3. normativa di riferimento

Il lavoro è stato svolto secondo quanto previsto dalle vigenti normative in materia:

- **D.M. 11.03.1988** - "Norme tecniche riguardanti le indagini sui terreni e sulle rocce, la stabilità dei pendii naturali e delle scarpate, i criteri generali e le prescrizioni per la progettazione, l'esecuzione ed il collaudo delle opere di sostegno delle terre e delle opere di fondazione."
- **Circ. Dir. Centr. Tecn. n° 97/81** - "Istruzioni relative alle norme tecniche riguardanti le indagini sui terreni e sulle rocce, la stabilità dei pendii naturali e delle scarpate, i criteri generali e le prescrizioni per la progettazione ed il collaudo delle opere di sostegno delle terre e delle opere di fondazione."
- **Circ. Min. LL.PP. 24.09.1988** - n°30483 Istruzioni applicative al D.M. 11/03/1988;
- **A.G.I.** Raccomandazione sulla esecuzione e programmazione delle indagini geognostiche 1977.

- **O.P.C.M. n. 3274 del 20/03/03** l'Ordinanza del Presidente del Consiglio dei Ministri che detta i primi elementi in materia di criteri generali per la classificazione sismica del territorio nazionale e di normative tecniche per la costruzione in zone sismiche.
- **D.M. 14.09.2005** – Norme Tecniche sulle Costruzioni.
- **Consiglio Superiore di LL.PP.:** Pericolosità sismica e Criteri generali per la classificazione sismica del territorio nazionale – All. al voto n. 36 del 27.07.2007;
- **Eurocodice 7:** progettazione geotecnica – Parte 1: Regole generali;
- **Eurocodice 8:** indicazioni progettuali per la resistenza sismica delle strutture – Parte 5: Fondazioni, strutture di contenimento ed aspetti geotecnici;
- **Decreto del Ministero delle Infrastrutture 14 gennaio 2008** “Approvazione delle nuove Norme Tecniche per le Costruzioni”, pubblicato in G.U. n. 29 del 4 febbraio 2008, suppl. ord. N. 30, che entrano in vigore il 6 marzo 2008.
- **Consiglio Superiore di LL.PP.:** Circolare 617 del 02/02/09: Istruzioni per l'applicazione delle “Norme Tecniche per le Costruzioni” di cui al D.M. 14.01.2008;
- **Decreto del Ministero delle Infrastrutture 17 gennaio 2018** “Aggiornamento delle Norme Tecniche per le Costruzioni”.

2. ASSETTO GEOLOGICO, GEOMORFOLOGICO ED IDROGEOLOGICO

Il territorio in esame è costituito da terreni quaternari. Si tratta di alluvioni e depositi in genere sciolti di natura limo-argillosa e sabbiosa.

2.1. Assetto geologico

L'area ricade all'interno della Pianura Padana. Da un punto di vista geologico regionale il bacino della Pianura Padana è situato all'interno del grande arco formato dalla catena alpina e dinarica da un lato e dalla catena appenninica dall'altro e corrisponde, in linee generali, ad un bacino geologico colmato da uno spessore notevole di apporti clastici (principalmente pliocenicoquaternari) provenienti dalle due catene in formazione. Il bacino sedimentario ha una storia geologica lunga e complessa. Non si hanno informazioni su basamento e sulla sedimentazione pre-Norico in questo dominio (nessun pozzo ha raggiunto una formazione più antica della Dolomia Principale), tuttavia è possibile ipotizzare che l'ambiente di sedimentazione fosse simile, e probabilmente comune, a quello del Dominio Subalpino. La sequenza sedimentaria sarebbe quindi costituita da depositi marini che nel Permiano-Triassico inferiore si depositano sul basamento ercinico e che vengono ricoperti a loro volta da depositi di piattaforma e di bacino intra-piattaforme. Questi depositi fanno parte del dominio geologico della Placca Apulo-Adriatica che è caratterizzato prevalentemente da rocce di tipo carbonatico di età che vanno dal Triassico al Paleogene. Questa successione è stata in seguito ricoperta da rocce terrigene prevalentemente di tipo flyschoidi (sin-orogeniche) deposte nell'avanfossa delle catene Appenninica (nella zona meridionale del bacino) e Alpina (nella zona settentrionale del bacino).

I depositi più antichi raggiunti dai pozzi della parte più orientale della pianura Padana hanno età Norica (pozzo Ferrara 1) e le successioni appartengono alla Dolomia Principale. La sedimentazione del Lias è differenziata tra la parte occidentale del dominio Subalpino e quella orientale. Infatti, nella parte occidentale si ha lo sviluppo di calcari depositi in ambiente di piattaforma carbonatica aperta mentre nella parte orientale l'ambiente di sedimentazione è più tipicamente bacinale.

Nella parte occidentale l'ambiente di piattaforma perdura per tutto il Giurassico ed il Cretacico inferiore mentre nella parte centro-orientale si sedimenta una serie bacinale con caratteristiche via via più profonde.

Durante il Malm il bacino raggiunge la massima profondità testimoniata dalla deposizione di formazioni a radiolariti a cui seguono i calcari con selce. Nell'Aptiano-Albiano anche in quest'area la

sedimentazione diventa di tipo marnosa. Il resto del Cretacico, nella parte occidentale della piattaforma, mostra segni di emersione ed è soggetta ad erosione e carsificazione. Sopra le superfici di erosione si trovano sedimenti del Terziario, caratterizzati inizialmente da depositi carbonatici (Scaglia membro calcareo) che passano alla fine dell'Eocene a depositi di tipo clastico terrigeno. Questo rappresenta un passaggio importante in quanto si verifica un cambiamento nei caratteri deposizionali. Infatti la sedimentazione che era stata fino ad allora essenzialmente carbonatica, sempre più pelagica e priva di significativi apporti terrigeni, diviene improvvisamente clastica con potenti formazioni di torbiditi arenacee che compaiono prima nelle zone più occidentali per poi spostarsi progressivamente verso quelle orientali. Anche se alimentate longitudinalmente da rilievi relativamente lontani, il loro carattere di depositi di avanfossa in relazione con l'avanzare dell'orogenesi nell'Appennino è molto evidente.

Il Paleocene ed il Miocene superiore e medio sono rappresentati quasi ovunque da sedimenti terrigeni di tipo arenaceo-argilloso. In particolare il Miocene medio-superiore è contraddistinto dalla deposizione della formazione Marnoso Arenacea. Questa formazione presenta spessori notevoli ed è caratterizzata da litologie prevalentemente sabbiose organizzate in spesse bancate depostesi in ambiente marino di avanfossa.

Durante il Miocene la fase tettonica Neoalpina che porta alla formazione della catena appenninica influenza fortemente la sedimentazione, infatti la migrazione verso NE dell'avanfossa della catena provoca la sedimentazione in "eteropia di facies" di alternanze di marne ed arenarie (nella parte meridionale) e di sole marne nella parte più distale (più settentrionale). Parte del Messiniano (Miocene superiore) è anch'esso caratterizzato dalla deposizione di bancate di sabbie intervallate da depositi più fini (formazione di Cortemaggiore). Dopo la fase evaporitica Messiniana, l'area incomincia ad essere deformata dall'orogenesi formando alti strutturali che incanalano le correnti di torbida. Nei depocentri si depositano alternanze di sabbie e argille, mentre sugli alti la sedimentazione è solo pelitica. Infine durante il Pleistocene la sedimentazione torna prevalentemente clastica.

L'area è caratterizzata da depositi sedimentari risalenti al Quaternario. Il territorio in esame è delimitato a sud dal Fiume Po e a nord dal Fiume Adige; le successive divagazioni dei corsi dei due fiumi hanno depositato tali sedimenti alluvionali che caratterizzavano il territorio prima della regimazione e arginatura dei corsi d'acqua.

Osservando la Carta Geologica d'Italia (Foglio n. 64 "Rovigo") i sedimenti alluvionali sono genericamente di natura argillosa e sabbiosa soprattutto nella porzione meridionale dell'area, dove sono localizzati i sedimenti del Fiume Po: in destra idrografica, si individuano depositi sabbioso-argillosi contenenti dal 25% al 40% di materiali argillosi e terreni sabbiosi con

contenuto di materiali argillosi inferiori al 25%; a nord del corso invece, i terreni divengono argillo-sabbiosi con una percentuale di materiali argillosi variabile dal 40% a più del 60%, alternati a esigue aree di terreni a percentuale inferiore di materiali argillosi. Proseguendo verso settentrione, vi sono i depositi alluvionali dei vari corsi seguiti dal Fiume Adige, costituiti da un'alternanza di materiali a granulometria fine (limi, argille e frazioni intermedie) con sabbie a variabile percentuale di materiali più fini (sabbie limose, sabbie debolmente limose, limi sabbiosi, ecc.)

2.2. Assetto geomorfologico

L'attuale assetto geomorfologico di questa Regione rappresenta il risultato di più cicli di modellamento legati a condizioni climatiche diverse. Le forme che attualmente la caratterizzano risultano, in generale, in stretta relazione con gli eventi quaternari. Durante il Pleistocene (1.800.000 B.P. - 8.300 a.C.) si verificarono almeno cinque avanzate glaciali, intercalate da periodi interglaciali più caldi, delle quali l'ultima (Würm) ha lasciato le maggiori tracce sul territorio.

Nel periodo di massimo sviluppo glaciale (Pleniglaciale Würm, - 75.000-14.000 anni B.P.) sulla pianura si affacciavano, espandendosi ai piedi dei rilievi, il grande ghiacciaio benacense e il più modesto

ghiacciaio dell'Adige: il primo, di forma lobata, si estese – nell'area veneta – tra Affi, Sommacampagna, Custoza e Valeggio; il secondo, caratterizzato da una fronte più piccola, all'uscita della Val Lagarina formava un lobo semicircolare esteso tra la piana di Caprino Veronese e la confluenza del T. Tasso in Adige presso Ponton.

Mentre ai margini delle coltri glaciali si depositavano i materiali che avrebbero costituito le varie cerchie moreniche, i depositi fluvioglaciali trasportati a valle dalle acque di scioglimento dei ghiacciai (che alimentavano torrenti "scaricatori" epi e subglaciali) formavano vaste piane proglaciali (sandur). Si tratta di un complesso di conoidi alluvionali a debole inclinazione, in gran parte coalescenti e con gli apici in corrispondenza dello sbocco degli scaricatori glaciali, sui quali sono ancora riconoscibili le tracce dei corsi d'acqua che li hanno formati.

Anche se con qualche soluzione di continuità dovuta a processi successivi alla sua deposizione, il sandur atesino si estende dal limite esterno dell'anfiteatro morenico del Garda sino a Castelforte, Gazzo, Cerea, Legnago e, verso est, sino ai M.ti Berici. Questa unità morfologica non ebbe origine ad opera di un unico corso d'acqua, anche se con ogni probabilità la sua formazione è dovuta principalmente all'Adige, ma è il risultato della coalescenza di più conoidi formati da scaricatori diversi. Durante il Pleniglaciale, infatti, l'apporto di sedimenti fluvioglaciali era un fenomeno generalizzato lungo tutto il fronte morenico.

L'assetto morfologico complessivo dei corsi d'acqua che hanno formato il sandur è riconducibile a quello di alvei a canali intrecciati, tipici di corsi d'acqua soggetti a continue divagazioni, con marcate variazioni di portata e con consistente carico solido. Lungo alcuni di questi paleoalvei, ad andamento N-S o NNW-SSE, piuttosto incassati e limitati da sponde sabbiose con scarpate relativamente continue, si sono impostati i fiumi di risorgiva quali Tione, Tartaro e Menago.

In epoca Tardiglaciale (14.000 B.P. - 8.300 a.C.) le acque provenienti dalla valle dell'Adige defluivano attraverso una profonda incisione modellata nelle morene di Rivoli, scorrevano lungo il Progno del Tasso e, dopo aver inciso con ampi meandri le morene würmiane del Garda, proseguivano più oltre, in pianura, lungo il Tione; quest'ultimo rappresenta pertanto il primo paleo-Adige di età Tardiglaciale.

Recenti studi hanno accertato che tra 10.000 e 8.500 anni a.C. il paleoalveo Tasso-Tione non era più attivo e l'Adige scorreva attraverso le Chiuse; giunto in pianura, il fiume proseguiva verso SSE dando origine, successivamente, alle valli del Tartaro e del Menago.

I corsi d'acqua che originarono il sandur con ogni probabilità depositarono in un tempo relativamente breve una grande quantità di detriti prevalentemente grossolani. Verso meridione, infatti, i conoidi ghiaiosi si rastremano progressivamente ma rapidamente, facendo transizione a depositi sabbiosi e limoso-argillosi; conseguentemente, alcuni chilometri a valle della fascia delle risorgive le ghiaie risultano praticamente assenti almeno sino a 150-200 m di profondità.

Durante il Postaglaciale (8.300 a.C. - Attuale) si verificò, pur con diverse oscillazioni, un generale ritiro dei ghiacciai e un miglioramento del clima che raggiunse un "optimum climatico" tra 7.000 e 5.000 anni dal presente. In questo periodo l'erosione torrentizia determinò l'incisione dell'apice della piana proglaciale (il sandur atesino venne, infatti, profondamente inciso dall'azione erosiva dell'Adige, che aprì un ampio solco nelle proprie alluvioni entro il quale rimase confinato) mentre la porzione distale fu sepolta da sedimenti alluvionali.

L'evoluzione e l'assetto morfologico della pianura esterna alle piane proglaciali sono strettamente legati alle continue divagazioni del basso corso dei principali alvei fluviali che hanno contribuito, unitamente all'azione marina lungo la costa, al modellamento del territorio dopo l'ultima massima ingressione marina (7.000, 5.000 anni B.P.).

I depositi fluviali, infatti, rappresentano l'ultima fase del lento riempimento di tutta l'area padana che, almeno sino all'inizio dell'era Neozoica, era sede di un ampio golfo marino (lo spessore del Quaternario marino – che raggiunge e localmente supera i 2.000 metri - corrisponde a un intervallo di tempo compreso

approssimativamente tra 1,8 e 0,8 Ma. B.P.) delimitato dalle dorsali alpina e appenninica delle quali rappresenta il collegamento e di cui oblitera, per largo tratto, i rapporti stratigrafici e le strutture profonde. Il senso di riempimento procedette da W verso E e dai margini dei rilievi verso la zona assiale, con conseguente progressivo ritiro del mare entro i confini attuali.

I dati relativi all'assetto tettonico-strutturale della base del Quaternario forniti dalle ricerche di idrocarburi e dalle indagini geofisiche mostrano, infatti, la contrapposizione tra l'elemento strutturale relativamente tranquillo corrispondente alla monoclinale pedealpina a NE e le pieghe appenniniche sepolte a SSW.

I movimenti e gli assestamenti di tali strutture tettoniche condizionarono verosimilmente il progressivo sviluppo della pianura alluvionale: infatti, una

marcata subsidenza differenziata – non uniforme, ma nel complesso più accentuata nelle sinclinali e di minore entità al culmine delle anticlinali - ha accompagnato la deposizione dei sedimenti quaternari e ne ha controllato gli spessori.

L'evoluzione morfologica della pianura è stata altresì notevolmente condizionata – come precedentemente ricordato - dai mutamenti climatici avvenuti durante l'ultimo milione di anni. L'avvicendamento di fasi glaciali e periodi interglaciali ha determinato successive fasi di ritiro ed espansione del dominio marino con progressione spaziale e temporale di ambienti deposizionali diversi (marini, deltizi, lagunari, palustri e alluvionali).

Importanti variazioni climatiche si sono, altresì, manifestate anche durante l'Olocene (8.300 a.C.- Attuale), dopo l'ultima glaciazione, con l'alternanza di intervalli di clima più freddo e piovoso – cui hanno fatto riscontro più intensi fenomeni di attività fluviale (piene ed esondazioni con forte deposito di sedimenti) e periodi di clima più caldo (caratterizzati da una relativa maggior stabilità della rete fluviale).

In tutta la pianura Padana inferiore (mantovano, basso veronese e polesine), comunque, per buona parte del Quaternario i fiumi si sono mantenuti in condizioni di prevalente sedimentazione, condizioni cui sono da attribuire le continue variazioni idrografiche verificatesi in questo territorio fino all'epoca medioevale, ovvero prima che interventi antropici li costringessero, mediante arginature, entro percorsi obbligati.

In questa situazione i corsi d'acqua tendono a depositare in alveo – e in prossimità dello stesso formando argini naturali - i sedimenti più grossolani (sabbie); durante gli eventi di rotta e/o esondazione nei territori circostanti si depositano i sedimenti trasportati in sospensione, a granulometria progressivamente più fine allontanandosi dall'alveo in relazione alla sempre minore energia idrodinamica della corrente. La maggior compressibilità dei sedimenti più fini determina quella particolare situazione altimetrica caratterizzata da alvei a quota più elevata e da aree (bacini) interfluviali topograficamente depressi; in occasione delle grandi rotte vengono abbandonati i tracciati fluviali troppo elevati e si formano nuovi alvei nelle aree depresse, che a loro volta vengono colmate.

A questi processi di aggradazione (crescita verticale) e progradazione (crescita orizzontale) è da ascrivere l'attuale assetto morfologico e litostratigrafico della pianura Padana, caratterizzato da morfologie rilevate (paleoalvei) di natura prevalentemente sabbiosa e da bacini interfluviali, a quote inferiori, con depositi per lo più argilloso-limosi.

Durante il Medio Evo, assestamenti tettonici del substrato prequaternario e il peggioramento del clima, caratterizzato da prolungati e periodici cicli di piovosità, favorirono un consistente alluvionamento degli alvei che, attraverso rotte, deviarono a più riprese il loro percorso creando le premesse dell'idrografia attuale e per l'instaurarsi di estese zone paludose in aree morfologicamente depresse.

Il nuovo assetto idraulico che si andava progressivamente delineando trovò, infatti, notevoli difficoltà di deflusso per la presenza di morfologie rilevate dovute alla prolungata attività dell'idrografia precedente.

La presenza di questi alvei estinti rese notevolmente difficoltosa l'impostazione dei nuovi corsi fluviali che, in alcuni casi, furono costretti a riprendere e a riattivare i percorsi più antichi. Tale precaria

situazione determinò l'impaludamento delle piane interfluviali le quali, racchiuse tra le strutture rilevate dei paleoalvei che fungevano da naturale ostacolo alle torbide, non potevano ricevere apporti terrigeni.

In particolare, l'impostazione nel basso corso del Fiume Tartaro, ostacolato verso est dalla presenza di relitti fluviali, risultò particolarmente difficoltosa e aggravata dall'immissione, attraverso canali di rotta (Castagnaro e Malopera), di abbondanti torbide dell'Adige.

Il fiume fu costretto, lambendo i paleoalvei più marcati del Po e aiutato dai primi necessari interventi di bonifica, ad inalvearsi in idrografie secondarie ai margini di argini naturali di origine padana. Queste condizioni determinarono una sensibile riduzione del drenaggio del territorio basso veronese – particolarmente fiorente durante l'epoca romana – portando all'impaludamento delle Valli Grandi Veronesi la cui bonifica venne conclusa solamente nella seconda metà del XIX secolo.

La manifestazione estrema delle complesse vicende morfologiche che hanno portato alla formazione della pianura Padana è rappresentata dal delta del Po. Il processo di costruzione dell'apparato deltizio è attribuibile all'azione combinata del Fiume Po e del mare durante gli ultimi 3.000 anni; l'attività antropica, negli ultimi secoli, si è sovrapposta ai ritmi evolutivi naturali condizionandoli sempre più pesantemente.

La complessa serie di cordoni litoranei (almeno sette) – affioranti ad occidente delle spiagge attuali – e di alvei abbandonati, che testimoniano la storia geologica di questa regione, ha permesso l'identificazione di diversi apparati di foce.

Tra gli allineamenti di dune più antico (preetrusco) e più recente (ascrivibile al XVII secolo) si individuano, infatti, una decina di delta bialari formati dai vari rami del Po prima che si sviluppasse, in seguito al "Taglio di Porto Viro" (1603), il "delta moderno. Con gli interventi successivi al "Taglio" (occlusione del Po di Tramontana e successivo distacco dalla rete padana del tratto fluviale a est di Donada) il Po, infatti, abbandona definitivamente il "delta rinascimentale" (originato dal nuovo corso del Po dopo la rotta di Ficarolo e dai suoi rami di Tramontana, di Levante e di Scirocco) mentre il Po di Levante resta attivo solo come collettore delle acque del Tartaro.

2.3. Assetto idrogeologico

Dal punto di vista idrogeologico, l'area si inserisce nel contesto del sistema multifalda, caratterizzato cioè una sequenza di acquiferi alloggiati negli strati sabbiosi separati da livelli praticamente impermeabili (limoso-argillosi) che ostacolano gli scambi idrici in senso verticale. La prima falda, quella freatica, è di norma prossima al piano campagna o comunque a debole profondità.

Il sistema idrogeologico in questione è quello della stretta fascia compresa fra il Po e l'Adige, legato alla natura dei sedimenti alluvionali di questi due fiumi e ai loro rapporti di sedimentazione. Questa situazione determina un complesso di falde acquifere sovrapposte, tutte o quasi in pressione, all'interno di depositi permeabili prevalentemente sabbiosi intercalati a livelli impermeabili. L'assetto idrogeologico locale è caratterizzato da litologie sciolte a granulometria variabile sia verticalmente che orizzontalmente, in conseguenza della diversa energia deposizionale di origine fluviale o gravitativa.

L'idrografia è costituita da una rete di canali e scoline per la bonifica e l'irrigazione regolati idraulicamente dal Consorzio di Bonifica Adige Po.

La permeabilità primaria, per porosità, dei terreni ha valori medi ed oscilla a seconda della litologia puntuale tra 10^{-4} m/s per sabbie medio-fini a 10^{-8} m/s per depositi di limo ± argilloso-sabbioso.

La circolazione idrica sotterranea nella copertura quaternaria insatura è ad andamento verticale, e deriva dall'infiltrazione delle precipitazioni e dall'irrigazione. Lo spessore insaturo oscilla mediamente, a seconda del periodo stagionale, da circa 2.5 a 3.5m. Possibili oscillazioni della superficie freatica, stimate attorno a 1.0m, sono da attribuirsi alle variazioni delle condizioni meteorologiche locali e stagionali.

Le curve isofreatiche hanno direzione generale NE-SW, con locali orientazioni W-E e N-S. Il deflusso idrico ha direzione verso E-SE, secondo l'andamento dei corsi d'acqua superficiali, ma sono

possibili locali assi di drenaggio diretti a S per la presenza di collettori di bonifica. Il gradiente idraulico locale è pari a 0.2 ‰. Le curve delle isopieze presentano analogia direzione di deflusso.

Dalla Carta geomorfologica del PAT di Rovigo si evince che nella zona di interesse non si evidenziano particolari forme geomorfologiche.

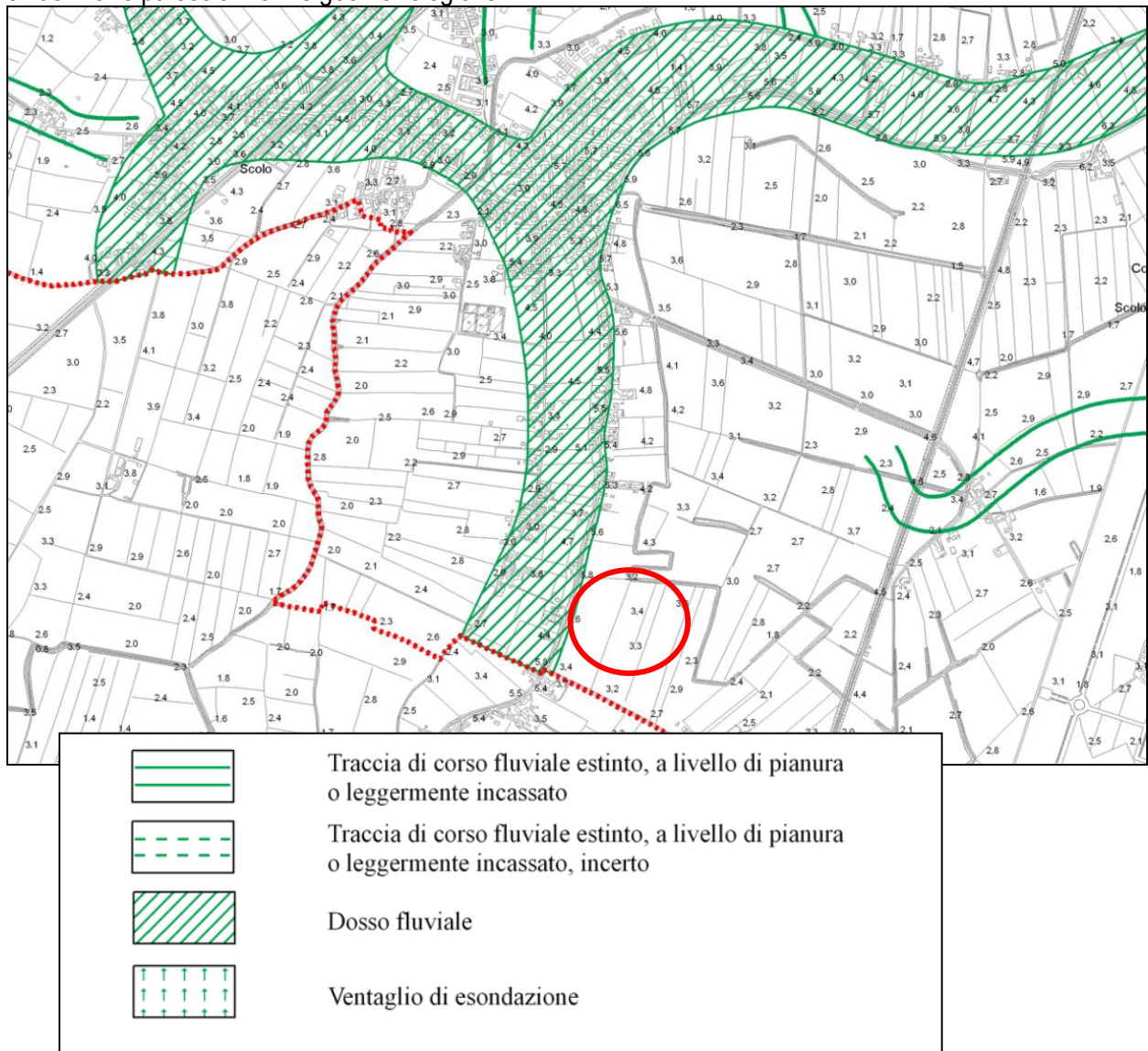



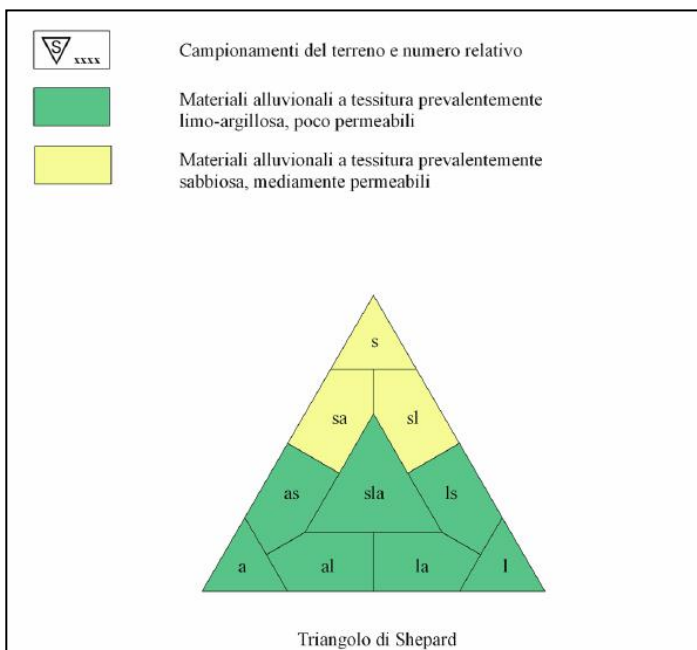
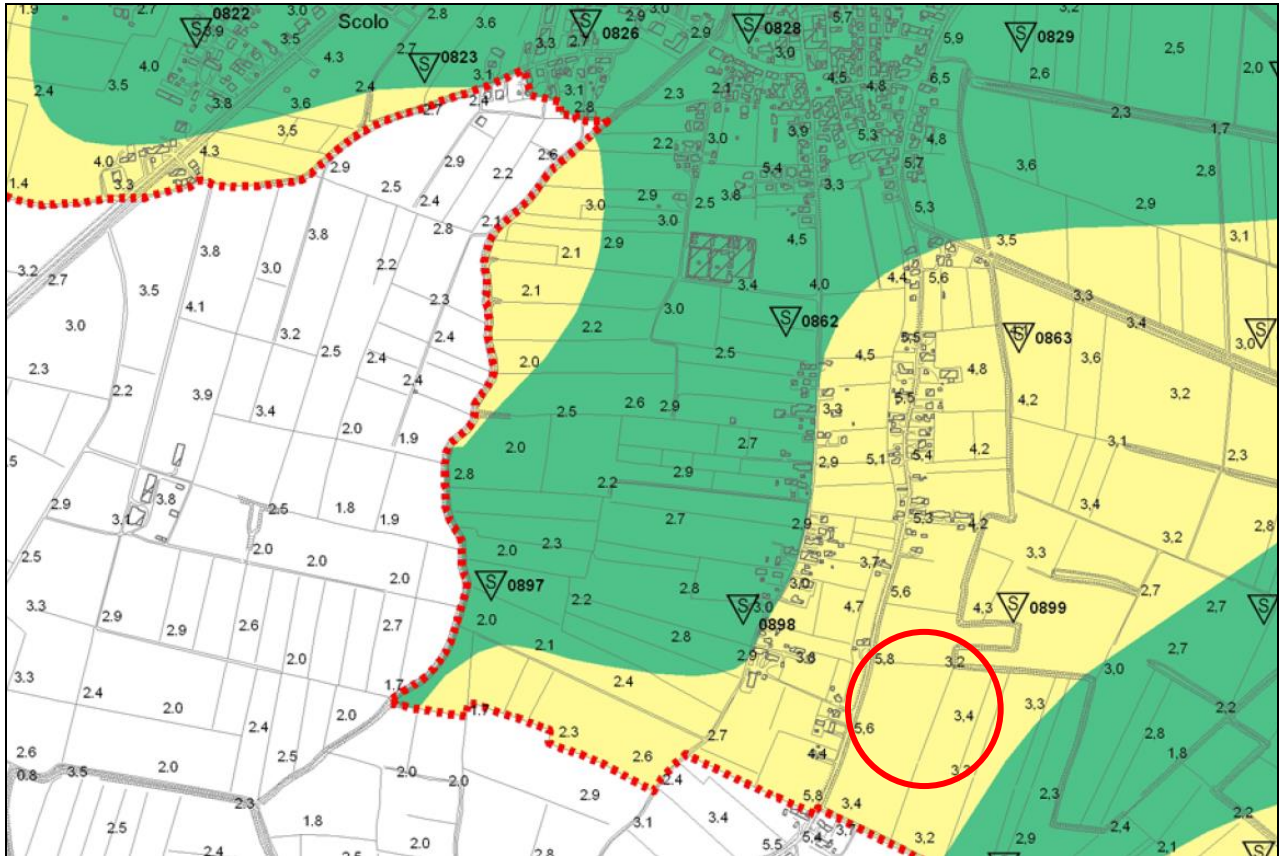

Dalle prove geotecniche eseguite nell'area di interesse emerge che il terreno si presenta pressoché omogeneo sia in senso orizzontale che verticale; è costituito da orizzonti argilloso-limosi poco e mediamente coesivi.

La carta litologica del PAT riporta materiali alluvionali a tessitura prevalentemente limo-sabbiosa mediamente permeabili.

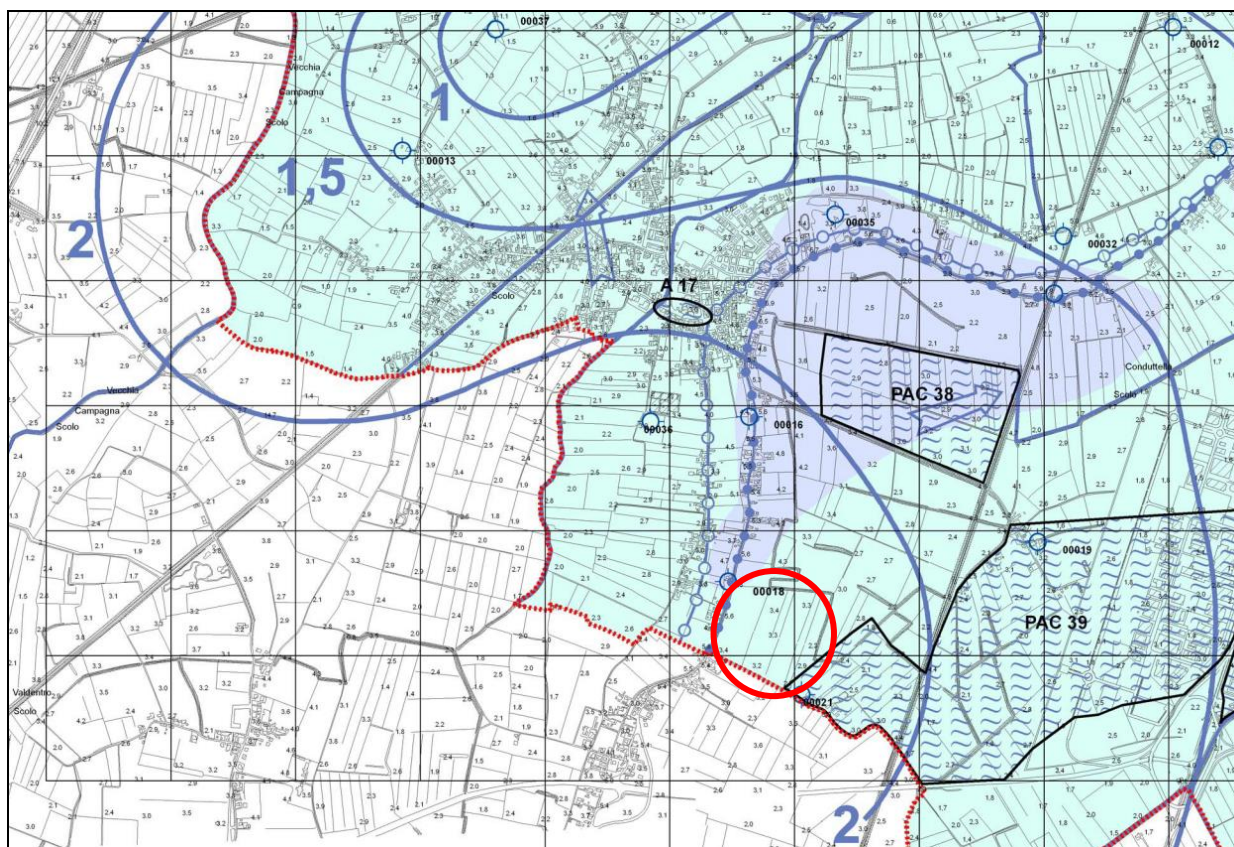

Dal punto di vista idrogeologico i terreni in esame presentano una permeabilità medio-bassa. Il livello della falda freatica, al momento dell'indagine, è stato rilevato alla profondità di circa - 2.9m p.c..

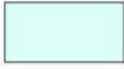

-  Area a deflusso difficoltoso e numero di riferimento
-  Area con profondità di falda freatica compresa tra 0 e 2 m dal p.c.
-  Area con profondità di falda freatica compresa tra 2 e 5 m dal p.c.
- PAC = Consorzio di Bonifica Polesine Adige Canalbianco
- PP = Consorzio di Bonifica Padana Polesana
- A = Polesine Acque

3. INDAGINI GEOGNOSTICHE ESEGUITE NELL'AREA DI INTERVENTO

Le indagini sono consistite in n. 6 (sei) prove penetrometriche CPT spinte fino alla profondità massima di 15 metri da p.c. mediante un penetrometro Pagani TG63-200.

Caratteristiche Strumentali PAGANI TG 63 (200 kN)

Rif. Norme	ASTM D3441-86
Diametro Punta conica meccanica	35.7
Angolo di apertura punta	60
Area punta	10
Superficie manicotto	150
Passo letture (cm)	2
Costante di trasformazione Ct	-



PROVE CPT - METODOLOGIA DELL'INDAGINE

La prova penetrometrica statica CPT (di tipo meccanico) consiste essenzialmente nella misura della resistenza alla penetrazione di una punta meccanica di dimensioni e caratteristiche standardizzate, infissa nel terreno a velocità costante ($v = 2\text{cm/sec} \pm 0,5\text{ cm/sec}$).

La penetrazione viene effettuata tramite un dispositivo di spinta (martinetto idraulico), opportunamente ancorato al suolo con coppie di coclee ad infissione, che agisce su una batteria doppia di aste (aste coassiali esterne cave e interne piene), alla cui estremità è collegata la punta.

Lo sforzo necessario per l'infissione è misurato per mezzo di manometri, collegati al martinetto mediante una testa di misura idraulica.

La punta conica (del tipo telescopico) è dotata di un manicotto sovrastante, per la misura dell'attrito laterale : punta / manicotto tipo "Begemann".

Le dimensioni della punta / manicotto sono standardizzate, e precisamente :

- diametro Punta Conica meccanica $\varnothing = 35,7 \text{ mm}$
- area di punta $A_p = 10 \text{ cm}^2$
- angolo di apertura del cono $\alpha = 60^\circ$
- superficie laterale del manicotto $A_m = 150 \text{ cm}^2$

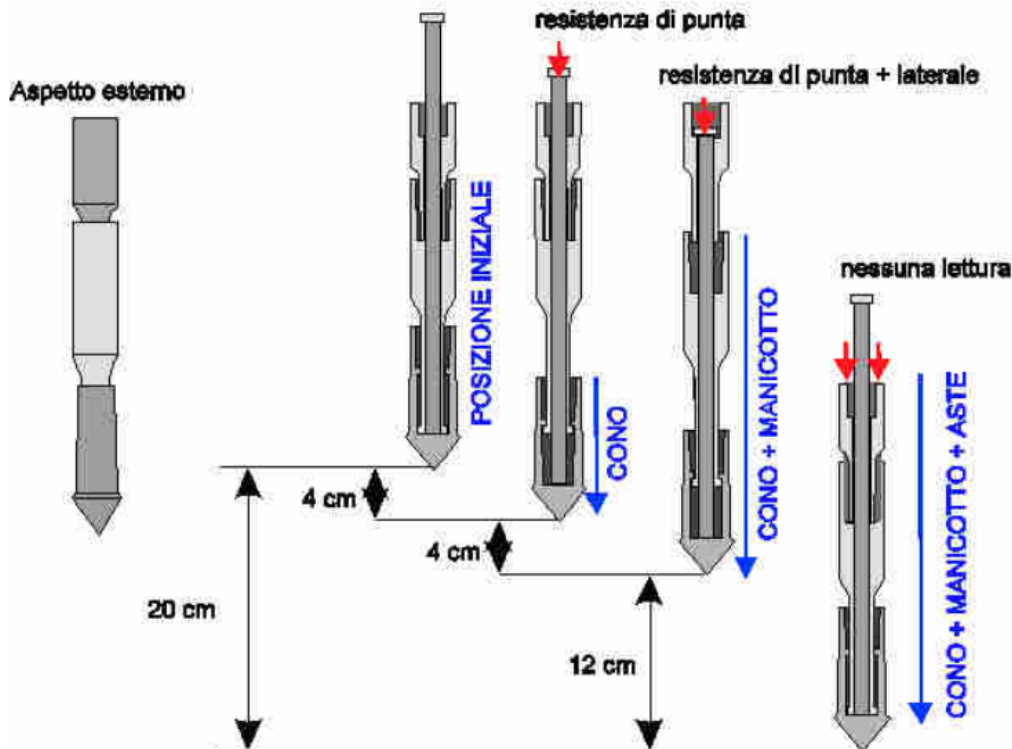

Fig.3 - Punta Begemann: caratteristiche e schema d'avanzamento La punta Begemann è probabilmente la più diffusa. E' dotata di manicotto d'attrito e viene impiegata in prove discontinue. La procedura, partendo dalla posizione di riposo, è la seguente: 1) avanzamento di 4 cm del solo cono, con spinta proveniente dalla batteria di aste interne: lettura della R_p 2) avanzamento di 4 cm di cono + manicotto, spinta dalle aste interne: lettura della R_t 3) avanzamento di 12 cm dell'intera punta, con spinta da parte della batteria di aste esterna, fino al ritorno alla posizione iniziale: nessuna lettura. IndicePiezocono (Prove CPTU):

Sulla batteria di aste esterne è stato installato un anello allargatore per diminuire l'attrito sulle aste, facilitandone l'infissione.

REGISTRAZIONE DATI.

Una cella di carico, che rileva gli sforzi di infissione, è montata all'interno di un'unità rimovibile, chiamata "selettore", che preme alternativamente sull'asta interna e su quella esterna.

Durante la fase di spinta le aste sono azionate automaticamente da un comando idraulico. L'operatore deve solamente controllare i movimenti di spinta per l'infissione delle aste.

I valori acquisiti dalla cella di carico sono visualizzati sul display di una Sistema Acquisizione Automatico.

Le letture di campagna (rilevate dal sistema di acquisizione in Kg/cm²) durante l'infissione sono le seguenti:

- Lettura alla punta **LP** = prima lettura di campagna durante l'infissione relativa all'infissione della sola punta.
- Lettura laterale **LT** = seconda lettura di campagna relativa all'infissione della punta+manicotto.
- Lettura totale **LLTT** = terza lettura di campagna relativa all'infissione delle aste esterne (tale lettura non sempre viene rilevata in quanto non è influente metodologicamente ai fini interpretativi).

METODOLOGIA DI ELABORAZIONE

I dati rilevati della prova sono quindi una coppia di valori per ogni intervallo di lettura costituiti da LP (Lettura alla punta) e LT (Lettura della punta + manicotto), le relative resistenze vengono quindi desunte per differenza, inoltre la resistenza laterale viene conteggiata 20cm sotto (alla quota della prima lettura della punta).

Trasferiti i dati ad un PC vengono elaborati da un programma di calcolo "**STATIC PROBING**" della GeoStru.

La resistenze specifiche **Qc** (Resistenza alla punta **RP**) e **Ql** (Resistenza Laterale **RL** o **fs** attrito laterale specifico che considera la superficie del manicotto di frizione) vengono desunte tramite opportune costanti e sulla base dei valori specifici dell'area di base della punta e dell'area del manicotto di frizione laterale tenendo in debito conto che:

$$A_p = \text{l'area punta (base del cono punta tipo "Begemann")} = 10 \text{ cm}^2$$

$$A_m = \text{area del manicotto di frizione} = 150 \text{ cm}^2$$

$$C_t = \text{costante di trasformazione} = 10$$

La loro elaborazione, interpretazione e visualizzazione grafica consente di "catalogare e parametrizzare" il suolo attraversato con un'immagine in continuo, che permette anche di avere un raffronto sulle consistenze dei vari livelli attraversati e una correlazione diretta con sondaggi geognostici per la caratterizzazione stratigrafica. La sonda penetrometrica permette inoltre di riconoscere abbastanza precisamente lo spessore delle coltri sul substrato, la quota di eventuali falde e superfici di rottura sui pendii, e la consistenza in generale del terreno. I dati di uscita principali sono RP (Resistenza alla punta) e RL (Resistenza laterale o fs, attrito laterale specifico che considera la superficie del manicotto di frizione) che il programma calcola automaticamente; inoltre viene calcolato il Rapporto RP/RL (Rapporto Begemann 1965) e il Rapporto RL/RP (Rapporto Schmertmann 1978 – FR %-).

I valori sono calcolati con queste formule:

$$Q_c (RP) = (LP \times C_t) / 10 \text{ cm}^2.$$

Resistenza alla punta

$$Q_l (RL) (fs) = [(LT - LP) \times C_t] / 150 \text{ cm}^2.$$

Resistenza laterale

$$Q_c (RP) = \text{Lettura alla punta LP} \times \text{Costante di Trasformazione } C_t / \text{Superficie Punta } A_p$$

$$Q_l (RL) (fs) = \text{Lettura laterale LT} - \text{Lettura alla punta LP} \times \text{Costante di Trasformazione } C_t / A_m \text{ area del manicotto di frizione}$$

$$\text{N.B. - } A_p = 10 \text{ cm}^2 \text{ e } A_m = 150 \text{ cm}^2$$

- la resistenza laterale viene conteggiata **20 cm sotto** (alla quota della prima lettura della punta)

CORRELAZIONI GEOTECNICHE

Scegliendo il tipo di interpretazione litologica si ha in automatico la stratigrafia con il passo dello strumento ed interpolazione automatica degli strati.

Ad ogni strato mediato il programma calcola la Qc media, la fs media, il peso di volume naturale medio, il comportamento geotecnico (coesivo, incoerente o coesivo-incoerente), ed applica una texture.

I parametri ottenuti per i terreni investigati e adottati poi nelle verifiche, sono ricavati mediante correlazioni empiriche con le resistenze penetrometriche Qc delle indagini condotte. Si veda tabella sottostante.

Metodi assunti per il calcolo dei parametri geotecnici

Terreni incoerenti	Formula	Autore	Note
Resistenza al taglio (ϕ)	$\phi = 17.4 + 4.49R_p$	Meyerhof	R_p (kg/cm ²) è la resistenza di punta media misurata nello strato
Densità relativa (Dr %)	$Dr = 34.36 \ln\left(\frac{R_p}{12.3\sigma^{0.7}}\right)$	Harman	σ è la pressione litostatica efficace a metà strato in kg/cm ² e R_p (kg/cm ²) la resistenza di punta media misurata nello strato
Modulo Deformazione (Es) in Kg/cm ²	$E = 2.5R_p$	Schmertmann	R_p (kg/cm ²) è la resistenza di punta media misurata nello strato
Modulo Edometrico (Edi) in Kg/cm ²	$M = 0.03R_p + 11.7\sigma + 0.79Dr\%$	Robertson - Campanella	σ è la pressione litostatica efficace a metà strato in kg/cm ² , R_p (kg/cm ²) la resistenza di punta media misurata nello strato e Dr la densità relativa in percentuale
Modulo Deformazione di Taglio (G_0) in Kg/cm ²	$G_0 = 28R_p^{0.611}$	Imai - Tomauchi	R_p è la resistenza di punta media nello strato.
Velocità onde Vs (m/s)	$V_s = \alpha + \beta R_p$	Barrow e Stockoe	$\alpha = 50,6$ e $\beta = 2.1$, valida per ogni terreno
Terreni coesivi	Formula	Autore	Note
Coesione non drenata (c_u) in Kg/cm ²	$c_u = \frac{R_p - \sigma}{20.7 - 0.18IP}$	Lunne e Eide	R_p (kg/cm ²) è la Resistenza alla punta media dello strato; IP è l'Indice di plasticità medio dello strato; σ (kg/cm ²) è la Pressione litostatica efficace a metà strato.
Modulo edometrico (Ed) in Kg/cm ²	$E_d = \alpha R_p$	Mitchell e Gardner	R_p è la resistenza alla punta media dello strato e α è un coefficiente variabile in funzione del tipo di terreno
Modulo Deformazione di Taglio (G_0) in Kg/cm ²	$G_0 = 28R_p^{0.611}$	Imai - Tomauchi	R_p è la resistenza di punta media nello strato.
Indice di Compressione Cc	$Cc = 0.09 - 0.055 \text{Log}\left(\frac{2c_u}{\sigma}\right)$	Schmertmann	c_u è la coesione non drenata media dello strato e σ la pressione litostatica efficace media a metà strato

4. MODELLO GEOTECNICO DEI TERRENI

4.1 Caratterizzazione stratigrafica dei terreni

La zona di studio risulta interessata dalla presenza di una coltre di depositi alluvionali caratterizzati, in questa zona, da una prevalenza di sedimenti fini limo-argillosi e sabbiosi. Le prove hanno evidenziato una situazione litotecnica pressoché omogenea riportata in dettaglio di seguito:

PARAMETRI GEOTECNICI MEDI DATI ANALITICI PROVE CPT 1-10			
DESCRIZIONE LITOLOGICA	Peso di Volume $\gamma - \text{Kg/dm}^3$	Angolo attrito ϕ (°)	Coesione non drenata $C_u - \text{Kg/cm}^2$
Argille limose a tratti sabbiose p.c. – 4.0m Litologia A	1.85	26-28	0.6-1.2
Limi argillosi a tratti debolmente sabbiosi 4.0m-10.0m Litologia B	1.85	0	0.3-0.6
Limi sabbiosi debolmente argillosi 10.0m-15.0m Litologia C	1.85	28-30	0.8-1.2

I grafici mostrano nel suo complesso un andamento tipico di un terreno a componente principalmente coesiva (depositi alluvionali argillosi con una buona aliquota di coesione non drenata). I risultati dell'indagine geognostica hanno evidenziato, quindi che il terreno oggetto di studio è costituito prevalentemente da litotipi alluvionali argillosi all'interno dei quali sono intercalati sporadici livelli limo-sabbiosi. In conclusione possiamo affermare che l'area oggetto di studio è caratterizzata da terreni alluvionali di bassa energia ovvero argille, argille limose con sporadici livelli di limi sabbiosi.

STRATIGRAFIA TERRENO

Spessore strato [m]	Peso unità di volume [kN/m ³]	Peso unità di volume saturo [kN/m ³]	Angolo di attrito [°]	Coesione [kN/m ²]	Coesione non drenata [kN/m ²]	Modulo Elastico [kN/m ²]	Modulo Edometrico [kN/m ²]	Poisson	Coeff. consolidazione primaria [cmq/s]	Coeff. consolidazione secondaria
0.8	18.11	18.89	0.0	0.0	47.0719	0.0	4161.76	0.0	0.0	0.0
1.2	19.09	19.87	0.0	0.0	85.3179	0.0	4590.19	0.0	0.0	0.0
0.8	18.58	19.36	0.0	0.0	63.7432	0.0	4688.64	0.0	0.0	0.0
0.4	18.82	19.6	0.0	0.0	73.5499	0.0	4746.4	0.0	0.0	0.0
0.4	19.68	20.46	33.01	0.0	122.5831	4903.33	4903.25	0.0	0.0	0.0
0.8	18.42	19.21	0.0	0.0	58.8399	0.0	4593.4	0.0	0.0	0.0
1.0	17.28	18.07	0.0	0.0	31.3813	0.0	3242.55	0.0	0.0	0.0
0.4	19.01	19.79	29.94	0.0	83.3565	3334.26	4627.21	0.0	0.0	0.0
0.4	17.55	18.34	0.0	0.0	37.2653	0.0	3617.39	0.0	0.0	0.0
0.2	19.19	19.98	30.22	0.0	93.1632	3726.53	4331.08	0.0	0.0	0.0
0.4	17.41	18.2	0.0	0.0	34.3233	0.0	3453.64	0.0	0.0	0.0
0.8	18.99	19.78	0.0	0.0	83.3565	0.0	4627.21	0.0	0.0	0.0
0.8	17.57	18.36	0.0	0.0	38.2459	0.0	3695.11	0.0	0.0	0.0
0.4	19.47	20.25	0.0	0.0	109.8345	0.0	4412.92	0.0	0.0	0.0
3.2	17.52	18.31	0.0	0.0	38.2459	0.0	3695.11	0.0	0.0	0.0

4.2. Carico ammissibile sul substrato di fondazione.

Nel caso in questione, **fondazioni a platea con piano di imposta a -0.2/-0.3m da p.c.**, la stabilità è regolata da terreni a comportamento coesivo.

DATI GENERALI

Normativa	NTC 2018
Larghezza fondazione	8.0 m
Lunghezza fondazione	4.0 m
Profondità piano di posa	0.3 m
Profondità falda	2.95
Correzione parametri	

SISMA

Accelerazione massima (amax/g)	0.054
Effetto sismico secondo	Paolucci, Pecker (1997)
Coefficiente sismico orizzontale	0.0108

Coefficienti sismici [N.T.C.]

Dati generali

Tipo opera:	2 - Opere ordinarie
Classe d'uso:	Classe IV
Vita nominale:	50.0 [anni]
Vita di riferimento:	100.0 [anni]

Parametri sismici su sito di riferimento

Categoria sottosuolo:	C
Categoria topografica:	T1

S.L. Stato limite	TR Tempo ritorno [anni]	ag [m/s ²]	F0 [-]	TC* [sec]
S.L.O.	60.0	0.353	2.563	0.273
S.L.D.	101.0	0.422	2.556	0.3
S.L.V.	949.0	0.834	2.691	0.365
S.L.C.	1950.0	1.04	2.673	0.372

Coefficienti sismici orizzontali e verticali

Opera: Stabilità dei pendii e Fondazioni

S.L. Stato limite	amax [m/s ²]	beta [-]	kh [-]	kv [sec]
S.L.O.	0.5295	0.2	0.0108	0.0054
S.L.D.	0.633	0.2	0.0129	0.0065
S.L.V.	1.251	0.2	0.0255	0.0128
S.L.C.	1.56	0.24	0.0382	0.0191

Le verifiche si sono fatte assumendo tali configurazioni per valutare il grado di stabilità globale. Non conoscendo i carichi di progetto né di esercizio, né gli eventuali momenti o sforzi laterali cui può essere soggetta la struttura e le fondazioni, si dà solo la pressione di progetto calcolata per i vari SL.

Si sono eseguite le verifiche di sicurezza relative agli stati limite ultimi (SLU) e alle condizioni di esercizio (SLE) nel rispetto dei principi e delle procedure citate nel paragrafo 6.2.3 delle NTC.

Per le verifiche nei confronti degli stati limite ultimi (SLU) si è utilizzato il metodo dei coefficienti parziali che le NTC indicano, per ogni stato limite ultimo, nella condizione:

$$Ed \leq Rd$$

Dove Ed è il valore di progetto dell'azione o dell'effetto dell'azione normale alla base della fondazione e dove Rd è il carico limite di progetto della fondazione nei confronti di carichi normali, tenendo conto anche dell'effetto di carichi inclinati o eccentrici.

Nel calcolo di Ed e Rd è necessario moltiplicare le azioni di progetto per il coefficiente parziale γ_R e dividere i parametri di progetto per il coefficiente parziale γ_M , secondo le combinazioni fornite dalla normativa in relazione a ciascuna opera geotecnica.

Al paragrafo 6.2.3.1 delle NTC è scritto che *“la verifica della suddetta condizione deve essere effettuata impiegando diverse combinazioni di gruppi di coefficienti parziali, rispettivamente definiti per le azioni (A1 e A2), per i parametri geotecnici (M1 e M2) e per le resistenze (R1, R2 e R3). I diversi gruppi di coefficienti di sicurezza parziali sono scelti nell'ambito di due approcci progettuali distinti e alternativi”*.

Per le verifiche della suddetta condizione si è utilizzato l'Approccio progettuale 2 con la **Combinazione 1 (A1+M1+R3)** come prevedono le NTC 2018. Si sono anche utilizzati gli approcci progettuali sisma, SLE e SLD forniti dal software Loadcap che permettono di ricavare i carichi di servizio ed i conseguenti cedimenti del sistema “terreno-fondazioni” tenendo conto dell'azioni del sisma di progetto precedentemente calcolate.

Il valore di progetto della resistenza Rd è stato determinato in modo analitico, con riferimento al valore caratteristico dei parametri geotecnici del terreno, diviso per il valore del coefficiente parziale γ_M specificato nella Tab. 6.2.II delle NTC (vedi tabella sottostante) e tenendo conto dei coefficienti parziali γ_R specificati nei paragrafi relativi a ciascun tipo di opera.

Il coefficiente γ_R che opera direttamente sulla resistenza del sistema è riportato nella tabella sottostante (da Tab. 6.4.1 NCT).

Coefficienti parziali per i parametri geotecnici del terreno

Nr	Correzione Sismica	Tangente angolo di resistenza al taglio	Coesione efficace	Coesione non drenata	Peso Unità volume in fondazione	Peso unità volume copertura	Coef. Rid. Capacità portante verticale	Coef. Rid. Capacità portante orizzontale
A1+M1+R3	No	1	1	1	1	1	2.3	1.1
Sisma	Si	1	1	1	1	1	2.3	1.1
SLE	No	1	1	1	1	1	1	1
SLD	No	1	1	1	1	1	1	1

Inoltre, il sistema geotecnico relativo all'opera in progetto è stato verificato anche nei confronti degli stati limite di esercizio (SLE). Infatti, “il progetto deve esplicitare le prescrizioni relative agli spostamenti compatibili e le prestazioni attese per l'opera stessa. Il grado d'approfondimento dell'analisi di interazioni terreno-struttura è funzione dell'importanza dell'opera (par. 6.2.3.3 NTC). Per ciascun stato limite di esercizio la condizione da rispettare è

$$Ed \leq Cd$$

Dove Ed è il valore di progetto dell'effetto delle azioni e Cd è il valore limite dell'effetto delle azioni stabilito in funzione del comportamento della struttura in elevazione.

Le NTC – par. 6.4.2.2 – indicano che “si devono calcolare i valori degli spostamenti e delle distorsioni per verificarne la compatibilità con i requisiti prestazionali della struttura in elevazione (2.2.2 e 2.6.2), nel rispetto della condizione (6.2.7). Analogamente, forma, dimensioni e rigidità della struttura di fondazione devono essere stabilite nel rispetto dei summenzionati requisiti prestazionali, tenendo presente che le verifiche agli stati limite di esercizio possono risultare più restrittive di quelle agli stati limite ultimi.

Metodo utilizzato per il carico limite

Formula Brich-Hansen (EC 7 – EC 8)

Affinché una fondazione possa resistere il carico di progetto con sicurezza nei riguardi della rottura generale, per tutte le combinazioni di carico relative allo SLU (stato limite ultimo), deve essere soddisfatta la seguente disuguaglianza:

$$V_d \leq R_d$$

Dove V_d è il carico di progetto allo SLU, normale alla base della fondazione, comprendente anche il peso della fondazione stessa; mentre R_d è il carico limite di progetto della fondazione nei confronti di carichi normali, tenendo conto anche dell'effetto di carichi inclinati o eccentrici. Nella valutazione analitica del carico limite di progetto R_d si devono considerare le situazioni a breve e a lungo termine nei terreni a grana fine.

Il carico limite di progetto in condizioni non drenate si calcola come:

$$R/A' = (2 + \pi) c_u s_c i_c + q$$

Dove:

$A' = B' L'$ area della fondazione efficace di progetto, intesa, in caso di carico eccentrico, come l'area ridotta al cui centro viene applicata la risultante del carico.

c_u Coesione non drenata.

q pressione litostatica totale sul piano di posa.

s_c Fattore di forma

$$s_c = 1 + 0,2 (B'/L') \quad \text{per fondazioni rettangolari}$$

$$s_c = 1,2 \quad \text{Per fondazioni quadrate o circolari.}$$

i_c Fattore correttivo per l'inclinazione del carico dovuta ad un carico H .

$$i_c = 0,5 \left(1 + \sqrt{1 - H / A' c_u} \right)$$

Per le condizioni drenate il carico limite di progetto è calcolato come segue.

$$R/A' = c' N_c s_c i_c + q' N_q s_q i_q + 0,5 \gamma' B' N_\gamma s_\gamma i_\gamma$$

Dove:

$$N_q = e^{\pi \tan \phi'} \tan^2 (45 + \phi' / 2)$$

$$N_c = (N_q - 1) \cot \phi'$$

$$N_\gamma = 2 \cdot (N_q - 1) \tan \phi'$$

Fattori di forma

$$s_q = 1 + (B' / L') \cdot \sin \phi' \quad \text{per forma rettangolare}$$

$$s_q = 1 + \sin \phi' \quad \text{per forma quadrata o circolare}$$

$$s_\gamma = 1 - 0,3(B' / L') \quad \text{per forma rettangolare}$$

$$s_\gamma = 0,7 \quad \text{per forma quadrata o circolare}$$

$$s_c = (s_q \cdot N_q - 1) / (N_q - 1) \quad \text{per forma rettangolare, quadrata o circolare.}$$

Fattori inclinazione risultante dovuta ad un carico orizzontale H

$$i_q = [1 - H / (V + A' \cdot c' \cdot \cot \phi')]^m$$

$$i_\gamma = [1 - H / (V + A' \cdot c' \cdot \cot \phi')]^{m+1}$$

$$i_c = (i_q \cdot N_q - 1) / (N_q - 1)$$

Dove:

$$m = m_B = \frac{\left[2 + \left(\frac{B'}{L'} \right) \right]}{\left[1 + \left(\frac{B'}{L'} \right) \right]} \quad \text{con } H/B'$$

$$m = m_L = \frac{\left[2 + \left(\frac{L'}{B'} \right) \right]}{\left[1 + \left(\frac{L'}{B'} \right) \right]} \quad \text{con } H/L'$$

Se H forma un angolo θ con la direzione di L' , l'esponente "m" viene calcolato con la seguente espressione:

$$m = m_\theta = m_L \cos^2 \theta + m_B \sin^2 \theta$$

Oltre ai fattori correttivi di cui sopra sono considerati quelli complementari della profondità del piano di posa e dell'inclinazione del piano di posa e del piano campagna (Hansen).

VERIFICHE SLU e SLE

Si è adottata la condizione non drenata non essendo disponibile la definizione delle resistenze drenate ottenibili da analisi di laboratorio per i terreni fini.

Assumendo le combinazioni di calcolo sopra citate si è ricavato il carico agente sul sottosuolo con *fondazione a platea* per la struttura in progetto.

La tabella sottostante indica i risultati mentre di seguito vengono riportati il Carico limite (Q), la resistenza di progetto (Rd – paragonabile alla vecchia q_{amm}), il Fattore di sicurezza (F) tra il Carico Limite e la Pressione normale di progetto e la verifica o meno del rapporto $Ed \leq Rd$.

Carichi di progetto agenti sulla fondazione

Nr.	Nome combinazione	Pressione normale di progetto [kN/m ²]	N [kN]	Mx [kN·m]	My [kN·m]	Hx [kN]	Hy [kN]	Tipo
1	A1+M1+R3	96.19	0.00	0.00	0.00	0.00	0.00	Progetto
2	Sisma	96.19	0.00	0.00	0.00	0.00	0.00	Progetto
3	S.L.E.	96.19	0.00	0.00	0.00	0.00	0.00	Servizio
4	S.L.D.	96.19	0.00	0.00	0.00	0.00	0.00	Servizio

CARICO LIMITE FONDAZIONE COMBINAZIONE...A1+M1+R3

Autore: TERZAGHI (1955)

Carico limite [Qult]	288.57 kN/m ²
Resistenza di progetto [Rd]	125.46 kN/m²
Tensione [Ed]	96.19 kN/m ²
Fattore sicurezza [Fs=Qult/Ed]	3
Condizione di verifica [Ed<=Rd]	Verificata

COEFFICIENTE DI SOTTOFONDAZIONE BOWLES (1982)

Costante di Winkler 11542.67 kN/m³

A1+M1+R3

Autore: *Brinch - Hansen 1970* (Condizione non drenata)

PARAMETRI GEOTECNICI DI CALCOLO

Peso unità di volume	18.78 kN/m ³
Peso unità di volume saturo	19.56 kN/m ³
Angolo di attrito	0.0 °
Coesione	74.1383 kN/m ²
Fattore [Nq]	1.0
Fattore [Nc]	5.14
Fattore forma [Sc]	1.4
Fattore profondità [Dc]	1.0
Fattore inclinazione carichi [Ic]	1.0
Fattore inclinazione pendio [Gc]	1.0
Fattore inclinazione base [Bc]	1.0
Fattore correzione sismico inerziale [zq]	1.0
Fattore correzione sismico inerziale [zg]	1.0
Fattore correzione sismico inerziale [zc]	1.0
Carico limite	362.88 kN/m ²

Resistenza di progetto 157.77 kN/m²

Condizione di verifica [Ed<=Rd] **Verificata**

=====

Sisma

Autore: VESIC (1975) (Condizione non drenata)

=====

PARAMETRI GEOTECNICI DI CALCOLO

=====

Peso unità di volume	18.78 kN/m ³
Peso unità di volume saturo	19.56 kN/m ³
Angolo di attrito	0.0 °
Coesione	74.1383 kN/m ²

=====

Fattore [Nq]	1.0
Fattore [Nc]	5.14
Fattore forma [Sc]	0.4
Fattore profondità [Dc]	0.02
Fattore correzione sismico inerziale [zq]	1.0
Fattore correzione sismico inerziale [zg]	1.0
Fattore correzione sismico inerziale [zc]	1.0

=====

Carico limite	366.71 kN/m ²
Resistenza di progetto	159.44 kN/m ²

Condizione di verifica [Ed<=Rd] **Verificata**

=====

4.3. Metodo utilizzato per i cedimenti - CEDIMENTI EDOMETRICI

I parametri di deformabilità dei terreni sono stati ricavati mediante correlazioni empiriche con qc delle prove condotte. Il tempo di calcolo per i cedimenti di consolidazione è stato preso pari a 15. Nel calcolo si è tenuto conto dello spessore di terreno asportato, fattore questo che riduce l'effettivo carico imposto. Il metodo usato è stato il metodo di consolidazione monodimensionale di Terzaghi.

Il calcolo dei cedimenti con l'approccio edometrico consente di valutare un cedimento di consolidazione di tipo monodimensionale, prodotto dalle tensioni indotte da un carico applicato in condizioni di espansione laterale impedita. Pertanto la stima effettuata con questo metodo va considerata come empirica, piuttosto che teorica.

Tuttavia la semplicità d'uso e la facilità di controllare l'influenza dei vari parametri che intervengono nel calcolo, ne fanno un metodo molto diffuso.

L'approccio edometrico nel calcolo dei cedimenti passa essenzialmente attraverso due fasi:

- il calcolo delle tensioni verticali indotte alle varie profondità con l'applicazione della teoria dell'elasticità;
- la valutazione dei parametri di compressibilità attraverso la prova edometrica.

In riferimento ai risultati della prova edometrica, il cedimento è valutato come:

$$\Delta H = H_0 \cdot RR \cdot \log \frac{\sigma'_{v0} + \Delta\sigma_v}{\sigma'_{v0}}$$

se si tratta di un terreno sovraconsolidato ($OCR > 1$), ossia se l'incremento di tensione dovuto all'applicazione del carico non fa superare la pressione di preconsolidazione σ'_p ($\sigma'_{v0} + \Delta\sigma_v < \sigma'_p$).

Se invece il terreno è normalconsolidato ($\sigma'_{v0} = \sigma'_p$) le deformazioni avvengono nel tratto di compressione e il cedimento è valutato come:

$$\Delta H = H_0 \cdot CR \cdot \log \frac{\sigma'_{v0} + \Delta\sigma_v}{\sigma'_{v0}}$$

dove:

RR Rapporto di ricomprensione;

CR Rapporto di compressione;

H_0 Spessore iniziale dello strato;

σ'_{v0} Tensione verticale efficace prima dell'applicazione del carico;

$\Delta\sigma_v$ Incremento di tensione verticale dovuto all'applicazione del carico.

In alternativa ai parametri RR e CR si fa riferimento al modulo edometrico M ; in tal caso però occorre scegliere opportunamente il valore del modulo da utilizzare, tenendo conto dell'intervallo tensionale ($\sigma'_{v0} + \Delta\sigma_v$) significativo per il problema in esame.

L'applicazione corretta di questo tipo di approccio richiede:

- la suddivisione degli strati compressibili in una serie di piccoli strati di modesto spessore (< 2.00 m);
- la stima del modulo edometrico nell'ambito di ciascuno strato;
- il calcolo del cedimento come somma dei contributi valutati per ogni piccolo strato in cui è stato suddiviso il banco compressibile.

Molti usano le espressioni sopra riportate per il calcolo del cedimento di consolidazione tanto per le argille quanto per le sabbie di granulometria da fina a media, perché il modulo di elasticità impiegato è ricavato direttamente da prove di consolidazione. Tuttavia, per terreni a grana più grossa le dimensioni dei provini edometrici sono poco significative del comportamento globale dello strato e, per le sabbie, risulta preferibile impiegare prove penetrometriche statiche e dinamiche.

Cedimento secondario

Il cedimento secondario è calcolato facendo riferimento alla relazione:

$$\Delta H_s = H_c \cdot C_\alpha \cdot \log \frac{T}{T_{100}}$$

in cui:

H_c E' l'altezza dello strato in fase di consolidazione;

C_α E' il coefficiente di consolidazione secondaria come pendenza nel tratto secondario della curva *cedimento-logaritmo tempo*;

T Tempo in cui si vuole il cedimento secondario;

T_{100} Tempo necessario all'esaurimento del processo di consolidazione primaria.

CEDIMENTI PER OGNI STRATO

Cedimento edometrico calcolato con il Metodo consolidazione monodimensionale di TerzaghiPressione normale di progetto **40 kN/m²**Cedimento dopo T anni **15.0**Cedimento totale al centro **3.96cm**

Z: Profondità media dello strato; Dp: Incremento di tensione; Wc: Cedimento consolidazione; Ws: Cedimento secondario; Wt: Cedimento totale.

Strato	Z (m)	Tensione (kN/m ²)	Dp (kN/m ²)	Metodo	Wc (cm)	Ws (cm)	Wt (cm)
1	0.55	9.96	34.538	Edometrico	0.4149	--	0.4149
2	1.4	25.939	32.659	Edometrico	0.8538	--	0.8538
3	2.4	44.824	27.019	Edometrico	0.461	--	0.461
4	3	55.568	23.32	Edometrico	0.1965	--	0.1965
5	3.4	59.658	21.031	Edometrico	0.1716	--	0.1716
6	4	65.549	17.971	Edometrico	0.313	--	0.313
7	4.9	73.439	14.239	Edometrico	0.4391	--	0.4391
8	5.6	79.567	11.961	Edometrico	0.1034	--	0.1034
9	6	83.27	10.863	Edometrico	0.1201	--	0.1201
10	6.3	85.993	10.124	Edometrico	0.0467	--	0.0467
11	6.6	88.688	9.449	Edometrico	0.1094	--	0.1094
12	7.2	94.354	8.268	Edometrico	0.1429	--	0.1429
13	8	101.761	6.983	Edometrico	0.1512	--	0.1512
14	8.6	107.27	6.194	Edometrico	0.0561	--	0.0561
15	10.4	122.958	4.458	Edometrico	0.3861	--	0.3861

I cedimenti calcolati riguardano fondazioni flessibili. Per ottenere il cedimento teorico totale con fondazioni rigide bisogna moltiplicare il valore ricavato per 0.75.

Per fondazioni a platea, Wilum e Starzewski (1974) fissano in 80÷100mm i cedimenti totali massimi ammissibili ed in 0.003 ($\delta/L \approx 1/300$) e 0.005 ($\delta/L \approx 1/200$) il rapporto tra il cedimento differenziale di due punti e la loro distanza ossia la distorsione angolare.

Altri autori (Bowles, 1994) indicano, invece, in 50mm il cedimento totale atteso ed in 20mm quello differenziale per fondazioni a platea; mentre i valori di β (distorsione angolare) vengono fissati tra 0.002 ($\delta/L \approx 1/500$) e 0.003 ($\delta/L \approx 1/300$), cioè tra il limite di sicurezza, per non avere fessurazioni, ed il limite inferiore, quando queste iniziano (Bjerrum, 1963).

Per alcuni autori (Skempton e MacDonald, 1955) i valori massimi dei cedimenti tollerabili sono:

- Travi continue, plinti: S max = 3.8cm (sabbie) S max = 6.3 cm (argille)
- Platee di fondazione: S max = 5,0 cm (sabbie) S max = 8.2 (argille)

Dall'analisi dei risultati emerge che con una pressione di progetto di 40kN/m² (SLE) i valori del cedimento fissati in termini di cedimenti totali, sia come fondazione flessibile che rigida, vengono rispettati.

La fondazione, al fine di contenere al minimo i cedimenti differenziali, deve essere adeguatamente irrigidita.

L'irrigidimento del sistema fondale deve avvenire sull'intero orizzonte fondale, per evitare che si creino zone di cerniera con conseguente richiamo delle distorsioni. Il grado di irrigidimento deve essere proporzionale non solo all'entità dei carichi totali, ma anche al grado della loro disomogeneità.

5. SISMICITA' LOCALE E DATI PER LA PROGETTAZIONE SISMICA

Il calcolo dell'azione sismica di progetto, secondo l'Ordinanza del Consiglio dei Ministri n. 3274 del 30/03/2003 e NTC2018, è in relazione alla zonazione sismica (allegato 1) ed alle categorie di suolo di fondazione (allegato 2 punto 3.1).

Il Comune di Rovigo (RO) viene inserito in **Classe 3** (classificazione 2021).

L'analisi del profilo stratigrafico del suolo di fondazione permette di inserirlo in **Categoria C**.

Tab. 3.2.II – *Categorie di sottosuolo che permettono l'utilizzo dell'approccio semplificato.*

Categoria	Caratteristiche della superficie topografica
A	<i>Ammassi rocciosi affioranti o terreni molto rigidi caratterizzati da valori di velocità delle onde di taglio superiori a 800 m/s, eventualmente comprendenti in superficie terreni di caratteristiche meccaniche più scadenti con spessore massimo pari a 3 m.</i>
B	<i>Rocce tenere e depositi di terreni a grana grossa molto addensati o terreni a grana fina molto consistenti, caratterizzati da un miglioramento delle proprietà meccaniche con la profondità e da valori di velocità equivalente compresi tra 360 m/s e 800 m/s.</i>
C	<i>Depositi di terreni a grana grossa mediamente addensati o terreni a grana fina mediamente consistenti con profondità del substrato superiori a 30 m, caratterizzati da un miglioramento delle proprietà meccaniche con la profondità e da valori di velocità equivalente compresi tra 180 m/s e 360 m/s.</i>
D	<i>Depositi di terreni a grana grossa scarsamente addensati o di terreni a grana fina scarsamente consistenti, con profondità del substrato superiori a 30 m, caratterizzati da un miglioramento delle proprietà meccaniche con la profondità e da valori di velocità equivalente compresi tra 100 e 180 m/s.</i>
E	<i>Terreni con caratteristiche e valori di velocità equivalente riconducibili a quelle definite per le categorie C o D, con profondità del substrato non superiore a 30 m.</i>

5.1. Dati per la progettazione sismica

La classificazione sismica introdotta dall'O.P.C.M. 3519/2006 - "Criteri generali per l'individuazione delle zone sismiche e per la formazione e l'aggiornamento degli elenchi delle medesime zone"- recepita dal D.M. 14/01/2008 e D.M. 17/01/2018, attribuisce al Comune di Rovigo un valore di accelerazione massima orizzontale di picco al suolo di 0.050-0.075g con T=0, su suolo rigido con $180 < V_{seq} < 360$ m/s e con probabilità di superamento del 10% in 50 anni. Secondo il vigente D.M., gli spettri di risposta rappresentano delle componenti (orizzontale e verticale) delle azioni sismiche di progetto di un generico sito del territorio nazionale. Nella figura seguente si riporta un particolare della mappa di pericolosità sismica redatta dall'INGV, secondo la Tabella 1, allegata alle nuove Norme Tecniche per le Costruzioni.

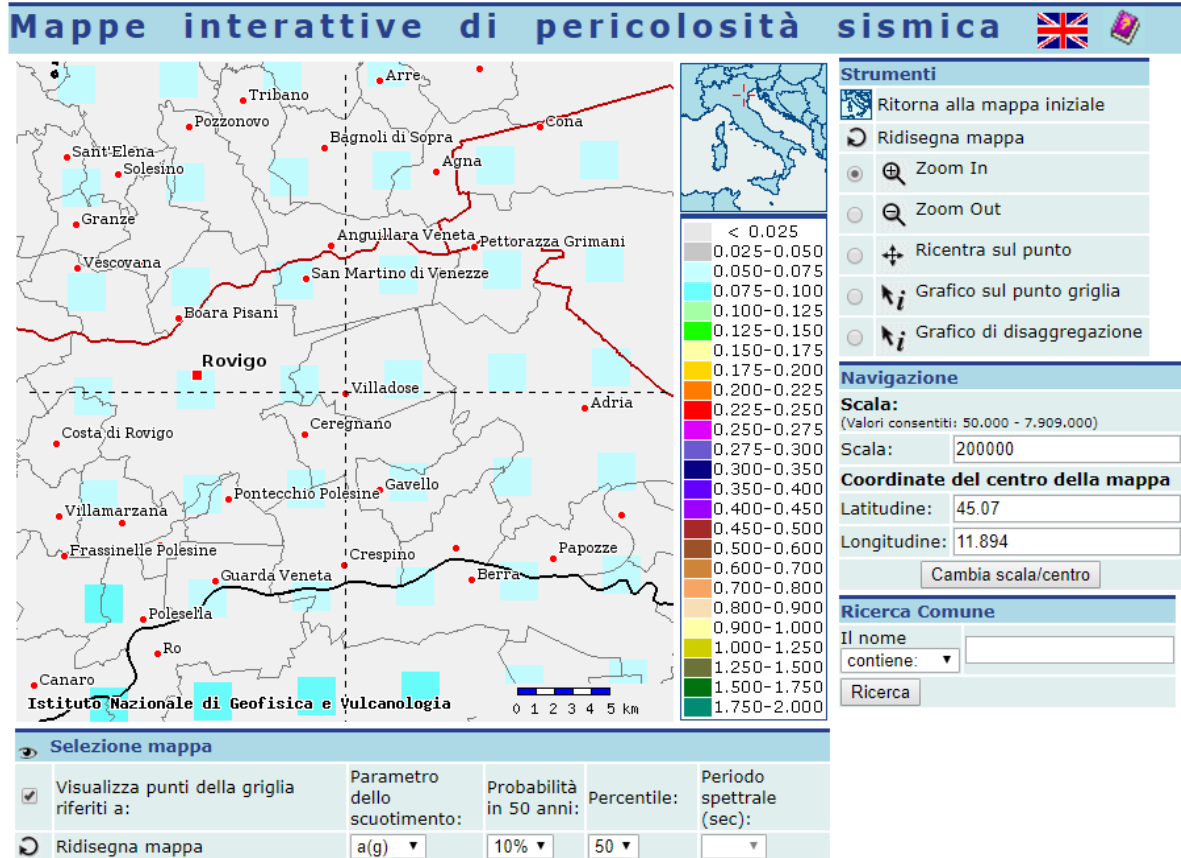

Per la scelta della strategia di progettazione, il progettista procede in funzione delle caratteristiche dell'opera progettata e definisce lo spettro di risposta. Ai fini della normativa, le forme spettrali sono definite, per ciascuna delle probabilità di superamento ne periodo di riferimento P_{vr} a partire dai valori dei seguenti parametri su sito di riferimento rigido orizzontale:

a_g = accelerazione orizzontale massima al sito;

F_0 = valore massimo del fattore di amplificazione dello spettro in accelerazione orizzontale;

T^*C = periodo di inizio del tratto a velocità costante dello spettro in accelerazione orizzontale;

In allegato alla norma per tutti i siti italiani, sono forniti i valori di a_g , F_0 e T^*C necessari per la determinazione delle azioni sismiche.

Nella Tabella che segue si riportano i valori di probabilità di superamento per i diversi stati limiti a cui si può spingere la progettazione.

Stati Limite	P_{vr} : Probabilità di superamento nel periodo di riferimento T_r	
Stati limite di esercizio	SLD	81%
	SLD	63%
Stati limite ultimi	SLV	10%
	SLC	5%

Di seguito si riportano i parametri sismici calcolati secondo un approccio "sito indipendente". Come indicato nel D.M. 17 gennaio 2018, si possono ottenere i valori dei suddetti parametri spettrali (a_g , F_0 e T^*c) del sito in esame utilizzando come riferimento le informazioni disponibili nel reticolo di riferimento.

Si valutano i parametri spettrali ag, F0 e T*C per il sito di progetto (approccio “sito-dipendente”) considerando l’amplificazione stratigrafica e topografica (T1) la categoria del sottosuolo C e la classe d’uso della costruzione (IV).

Si ricava:

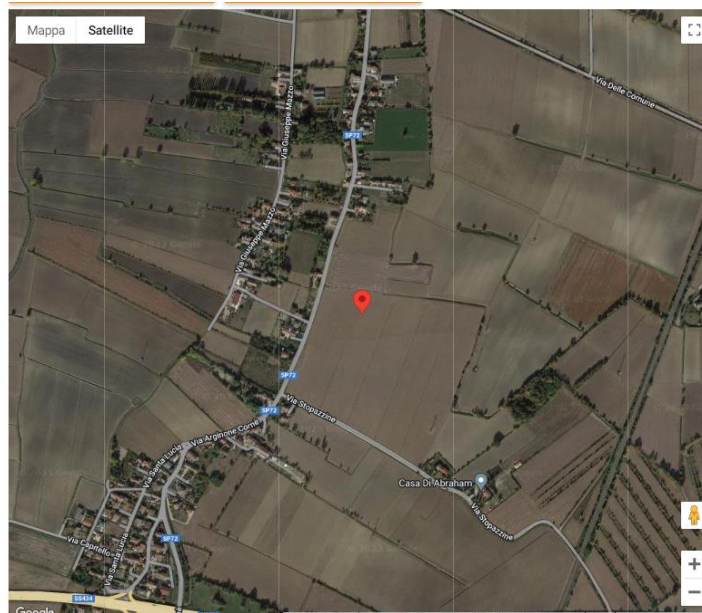

Stati limite

Classe Edificio: IV. Funzioni pubbliche o strategiche importanti...

Vita Nominale: 50

Interpolazione: Media ponderata

CU = 2

Stato Limite	Tr [anni]	ag [g]	Fo	Tc [s]
Operatività (SLO)	60	0.036	2.563	0.273
Danno (SLD)	101	0.043	2.556	0.300
Salvaguardia vita (SLV)	949	0.085	2.691	0.365
Prevenzione collasso (SLC)	1950	0.106	2.673	0.372
Periodo di riferimento per l'azione sismica:	100			

Coefficienti sismici

Tipo: Stabilità dei pendii e fondazioni

Muri di sostegno che non sono in grado di subire spostamenti.

H (m): 1 us (m): 0.1

Cat. Sottosuolo: C

Cat. Topografica: T1

	SLO	SLD	SLV	SLC
SS Amplificazione stratigrafica	1,50	1,50	1,50	1,50
CC Coeff. funz categoria	1,61	1,56	1,46	1,46
ST Amplificazione topografica	1,00	1,00	1,00	1,00

Acc.ne massima attesa al sito [m/s²]: 0.6

Coefficienti	SLO	SLD	SLV	SLC
kh	0.011	0.013	0.025	0.038
kv	0.005	0.006	0.013	0.019
Amax [m/s²]	0.536	0.630	1.244	1.559
Beta	0.200	0.200	0.200	0.240

5.2 INDAGINE HVSR

Cenni sulla teoria della tecnica HVSR

La tecnica HVSR permette in primo luogo di valutare la frequenza di vibrazione naturale di un sito. Successivamente, come ulteriore sviluppo, la stima del parametro normativo V_{seq} attraverso un processo di inversione del problema iniziale. Le ipotesi alla base della tecnica sono: una concentrazione del contenuto in frequenza localizzato maggiormente in quelle basse (tipicamente al di sotto dei 20 Hz); assenza di sorgenti periodiche e/o con contenuto in alte frequenze; le sorgenti di rumore sono uniformemente distribuite intorno alla stazione di registrazione. Se queste sono soddisfatte, la tecnica può essere suddivisa nelle fasi che vengono di seguito illustrate.

Si esegue una registrazione del rumore ambientale lungo tre direzioni ortogonali tra loro (x,y,z) con una singola stazione. Tale registrazione deve essere effettuata, secondo le indicazioni del progetto SESAME, per una durata non inferiore ai 20 minuti.

Si esegue un'operazione detta di windowing, in cui le tre tracce registrate vengono suddivise in finestre temporali di prefissata durata. Secondo le indicazioni del succitato progetto SESAME tale dimensione, detta Long Period, deve essere almeno pari ai 20 secondi. Si ottiene così un insieme di finestre "long", che sono sincronizzate fra le tracce.

Queste finestre vengono filtrate in base a dei criteri che permettono di individuare l'eventuale presenza di transienti (disturbi temporanei con grandi contributi nelle frequenze alte) o di fenomeni di saturazione.

Per ciascuna delle finestre rimanenti, quindi ritenute valide, viene valutato lo spettro di Fourier. Quest'ultimo viene sottoposto a tapering e/o liscio secondo una delle varie tecniche note in letteratura e ritenute all'uopo idonee.

Successivamente si prendono in considerazione gli spettri delle finestre relative alle tracce orizzontali in coppia. Ovvero, ogni spettro di una finestra per esempio della direzione X, ha il suo corrispettivo per le finestre nella direzione Y, vale a dire che sono relative a finestre temporali sincrone. Per ognuna di queste coppie viene eseguita una somma tra le componenti in frequenza secondo un determinato criterio che può essere, ad esempio, una semplice media aritmetica o una somma euclidea.

Per ciascuna coppia di cui sopra, esiste lo spettro nella direzione verticale Z, ovvero relativo alla finestra temporale sincrona a quelle della coppia. Ogni componente in frequenza di questo spettro viene usato come denominatore nel rapporto con quello della suddetta coppia. Questo permette quindi di ottenere il ricercato rapporto spettrale H/V per tutti gli intervalli temporali in cui viene suddivisa la registrazione durante l'operazione di windowing.

Eseguendo per ciascuna frequenza di tali rapporti spettrali una media sulle varie finestre, si ottiene il rapporto spettrale H/V medio, la cui frequenza di picco (frequenza in cui è localizzato il massimo valore assunto dal rapporto medio stesso) rappresenta la deducibile stima della frequenza naturale di vibrazione del sito.

L'ulteriore ipotesi che questo rapporto spettrale possa ritenersi una buona approssimazione dell'ellitticità del modo fondamentale della propagazione delle onde di Rayleigh, permette di confrontare questi due al fine di ottenere una stima del profilo stratigrafico. Tale procedura, detta di inversione, consente di definire il profilo sostanzialmente in termini di spessore e velocità delle onde di taglio. Avendo quindi una stima del profilo della velocità delle onde di taglio, è possibile valutarne il parametro normativo V_{seq} .

Tracce in inputDati riepilogativi:

Numero tracce: 3
Durata registrazione: 600 s
Frequenza di campionamento: 125.00 Hz
Numero campioni: 75000
Direzioni tracce: Nord-Sud; Est-Ovest; Verticale.

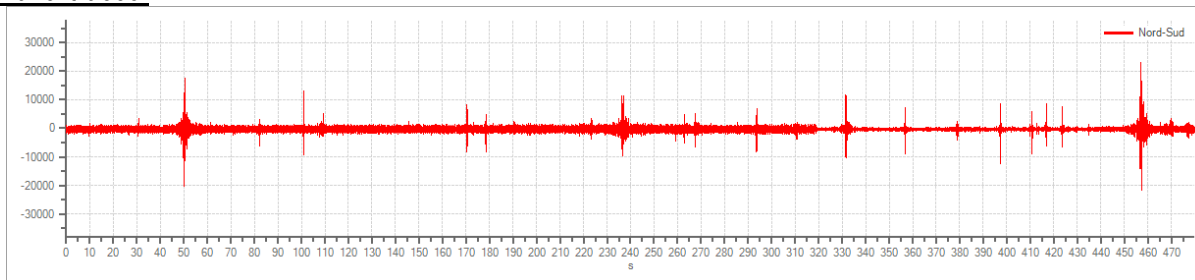
Grafici tracce:

Traccia in direzione Nord-Sud

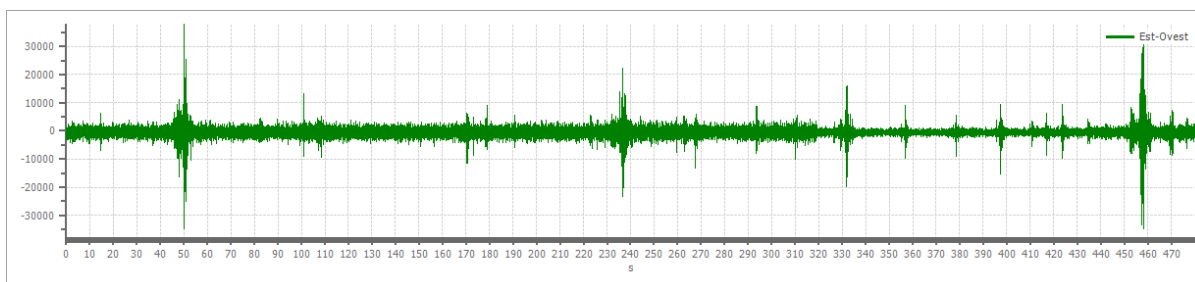

Traccia in direzione Est-Ovest

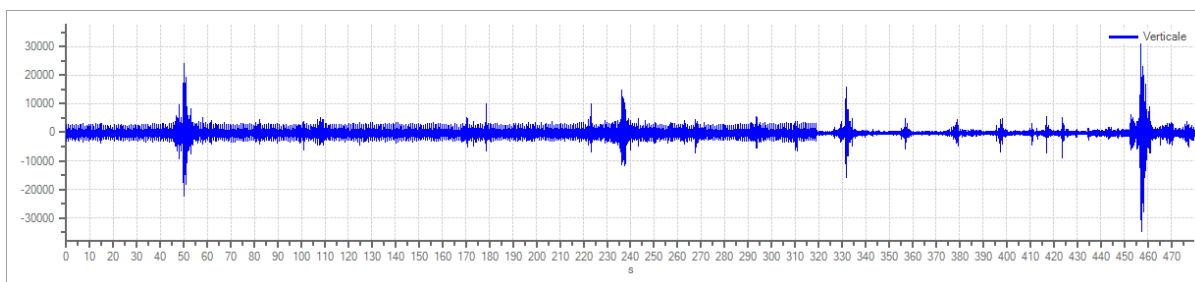

Traccia in direzione Verticale

Finestre selezionateDati riepilogativi:

Numero totale finestre selezionate: 20
Numero finestre incluse nel calcolo: 18
Dimensione temporale finestre: 20.000 s
Tipo di liscio: Konno & Ohmachi
Percentuale di liscio: 10.00 %
Coefficiente di banda: 40.00

Grafici tracce con finestre selezionate:

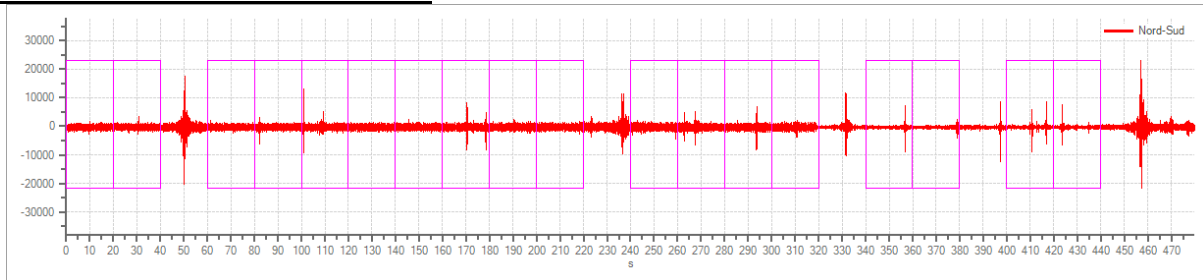

Traccia e finestre selezionate in direzione Nord-Sud

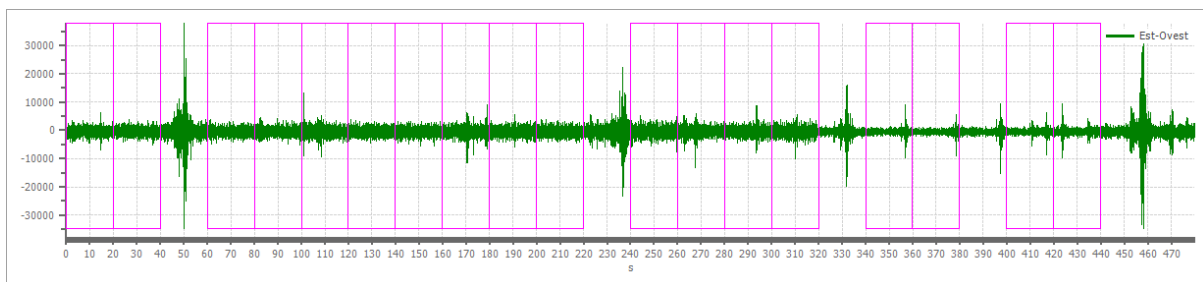

Traccia e finestre selezionate in direzione Est-Ovest

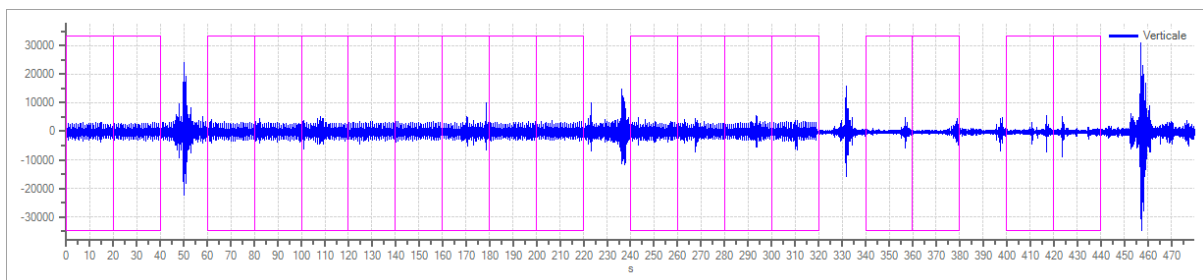

Traccia e finestre selezionate in direzione Verticale

Grafici degli spettri

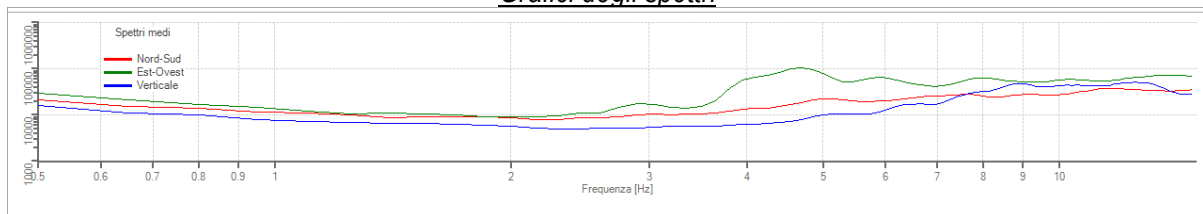

Spettri medi nelle tre direzioni

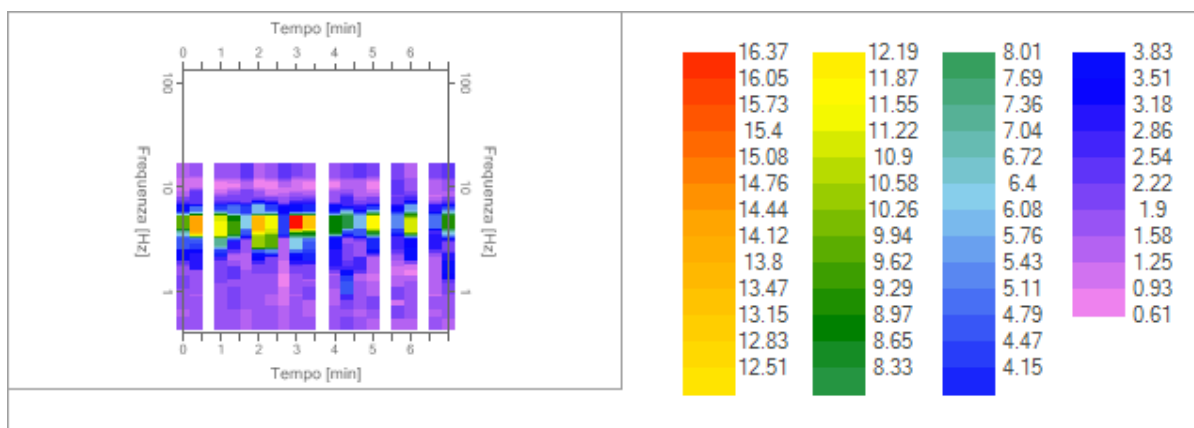

Mapa della stazionarietà degli spettri

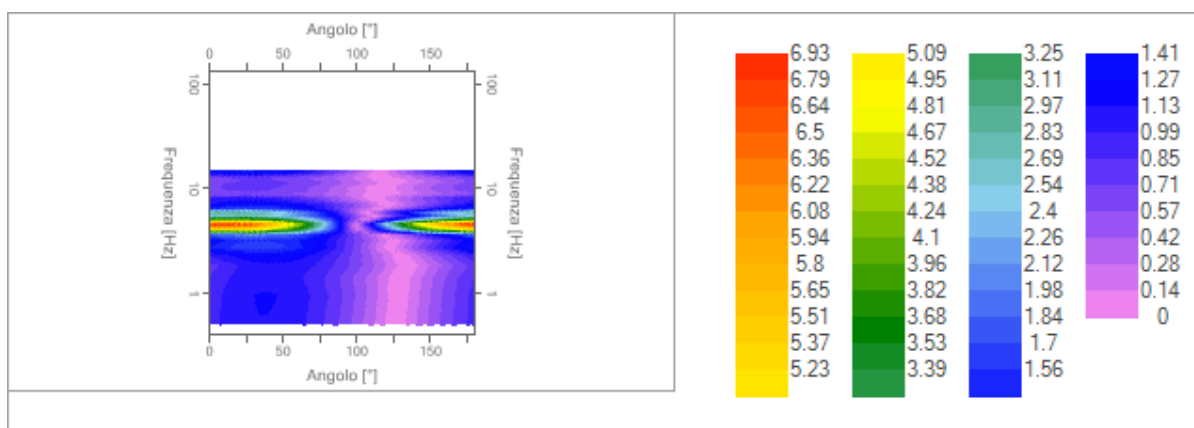

Mapa della direzionalità degli spettri

Rapporto spettrale H/V

Dati riepilogativi:

Frequenza massima:	15.00 Hz
Frequenza minima:	0.50 Hz
Passo frequenza:	0.15 Hz
Tipo lisciamento:	Konno & Ohmachi
Percentuale di lisciamento:	10.00 %
Tipo di somma direzionale:	Media aritmetica

Risultati:

Frequenza del picco del rapporto H/V: 4.70 Hz \pm 0.36 Hz

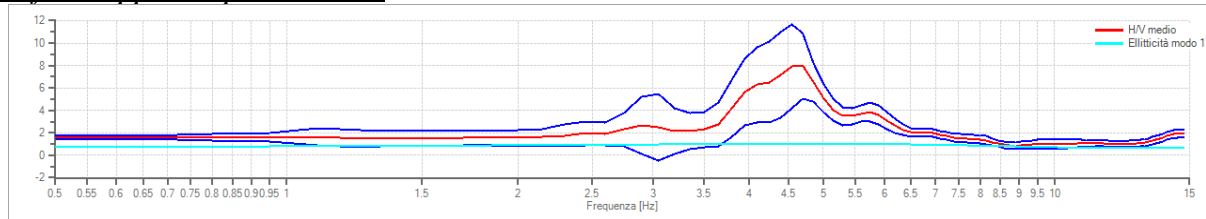
Grafico rapporto spettrale H/VVerifiche SESAME:

Verifica	Esito
$f_0 > 10/l_w$	Ok
$n_c(f_0) > 200$	Ok
$\sigma_A(f) < 2$ per $0.5 \cdot f_0 < f < 2 \cdot f_0$ se $f_0 > 0.5\text{Hz}$	Ok
$\sigma_A(f) < 3$ per $0.5 \cdot f_0 < f < 2 \cdot f_0$ se $f_0 < 0.5\text{Hz}$	Ok
$\exists f^- \in [f_0/4, f_0] \mid A_{H/V}(f^-) < A_0/2$	
$\exists f^+ \in [f_0, 4 \cdot f_0] \mid A_{H/V}(f^+) < A_0/2$	Ok
$A_0 > 2$	Ok
$f_{\text{picco}}[A_{H/V}(f) \pm \sigma_A(f)] = f_0 \pm 5\%$	Ok
$\sigma_f < \varepsilon(f)$	Ok
$\sigma_A(f_0) < \theta(f_0)$	Ok

Modello stratigraficoDati riepilogativi:

Numero strati:	3
Frequenza del picco dell'ellitticità:	4.70 Hz
Valore di disadattamento:	-1.0
Valore Vseq:	297.13 m/s

Categoria di sottosuolo: C

6. STIMA DELLA LIQUEFAZIONE DEI TERRENI

Le indagini geognostiche mostrano che i terreni incontrati sono sia coesivi che incoerente. La falda è stata riscontrata a -2.8m da p.c. attuale. Il paragrafo 7.11.3.4.2 delle NTC afferma che la verifica a liquefazione può essere omessa quando si manifesti almeno una delle seguenti circostanze:

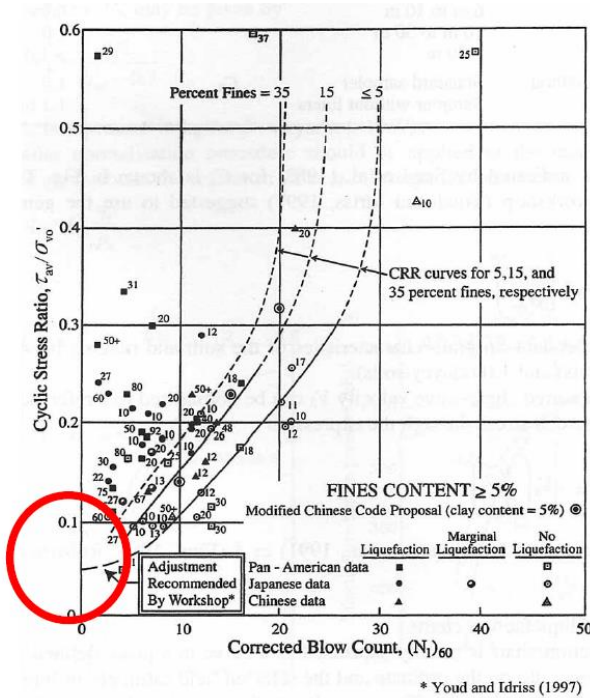

- Eventi sismici di Magnitudo inferiore a 5;
- Accelerazioni massime attese al piano campagna in assenza di manufatti (condizioni di campo libero) minori di 0,1g;
- Profondità media stagionale della falda superiore a 15 metri dal piano campagna, per piano campagna sub-orizzontale e strutture con fondazioni superficiali;
- Depositi costituiti da sabbie pulite con resistenza penetrometrica normalizzata $(N_1)_{60} > 30$ oppure $qc_{1N} > 180$ dove $(N_1)_{60}$ è il valore della resistenza determinata in prove penetrometriche dinamiche (SPT) normalizzata ad una tensione efficace verticale di 100kPa e qc_{1N} è il valore della resistenza determinata in prove penetrometriche statiche (Cone Penetration Test) normalizzata ad una tensione efficace verticale di 100kPa;

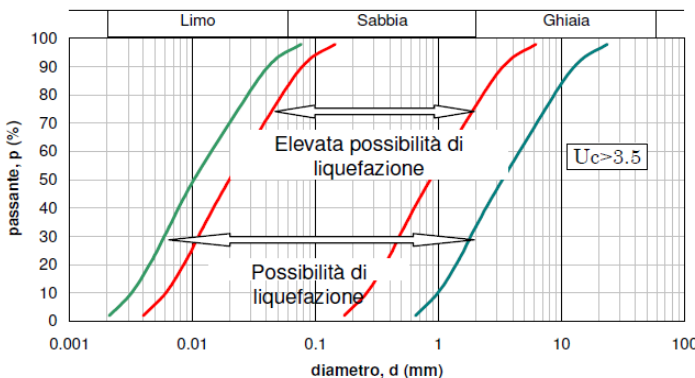
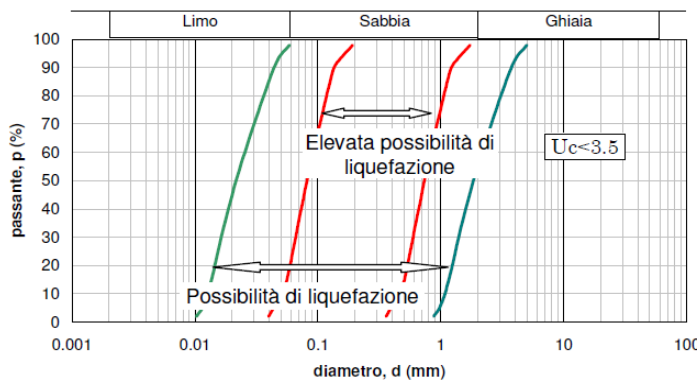

Distribuzione granulometrica esterna alle zone indicate nella figura 7.11.1(a) nel caso di terreni con coefficiente di uniformità $U_c < 3,5$ ed in figura 7.11.1(b) nel caso di terreni con coefficienti di uniformità $U_c > 3,5$.

La stima della magnitudo del sisma di progetto è stata fatta mediante l'espressione del GNDT:

$$M = \frac{\log_{10} a_{gbedrock} + 2,544}{0,363}$$

SEED E IDRIS

Il metodo utilizzato dal software Loadcap per la valutazione della liquefacibilità di un terreno sabbioso saturo durante un evento sismico è quello proposto da Seed e Idriss, il più noto e utilizzato dei metodi semplificati.

Si basa sul numero di colpi della prova Standard Penetration Test e richiede solo la conoscenza di pochi parametri geotecnici: la granulometria, la densità relativa, il peso di volume.

Con tale metodo il fattore di resistenza alla liquefazione FS viene valutato dal rapporto tra la capacità di resistenza normalizzata (R) e la domanda di resistenza ciclica (T), moltiplicato per un fattore di scala valutato considerando un evento sismico atteso di magnitudo M=6.5 che assume un valore costante pari a 1.19 (condizione peggiore).

La capacità di resistenza normalizzata rispetto alla tensione verticale efficace iniziale viene espressa dalla seguente relazione:

$$R = \frac{\tau_{ult}}{\sigma'_{v0}}$$

e può essere determinata dal grafico rappresentato in figura, funzione di parametri desunti da prove SPT opportunamente corretti e normalizzati.

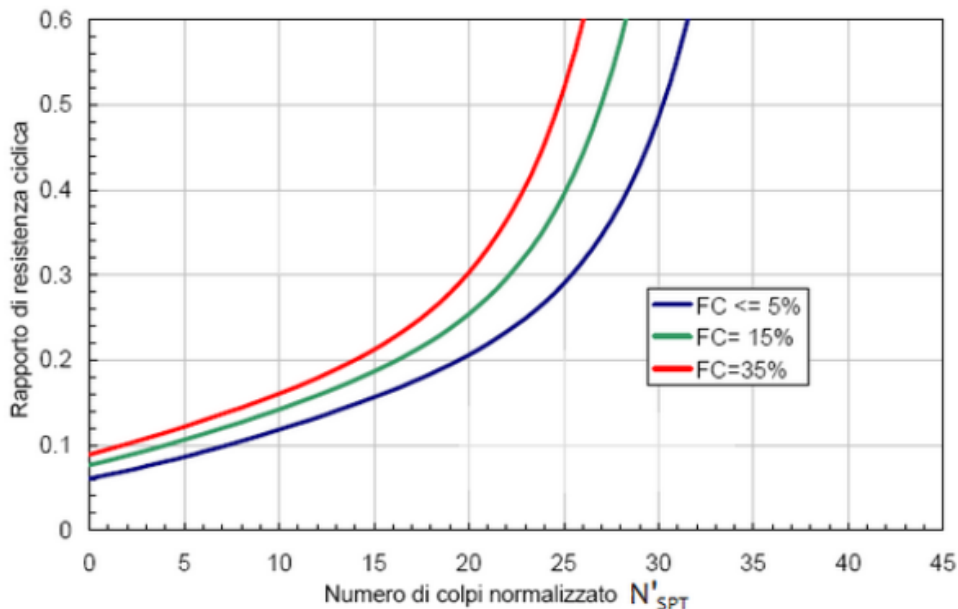

Correlazione fra capacità di resistenza ciclica e numeri di colpi corretto della prova penetrometrica dinamica (N'_{SPT})

La domanda di resistenza ciclica viene espressa dalla relazione:

$$T = 0.65 \cdot \frac{a_{max}}{g} \cdot \frac{\sigma_v}{\sigma'_v} \cdot r_d$$

dove:

g accelerazione di gravità;

σ_v σ'_v rispettivamente la tensione verticale totale e quella efficace alla profondità considerata;

$r_d = 1 - 0.015z$ coefficiente correttivo che tiene conto della deformabilità del terreno al passaggio delle onde sismiche di taglio.

Nell'espressione della domanda di resistenza (T), per tenere conto del carattere sporadico dei picchi di accelerazione, si corregge lo sforzo massimo ciclico indotto dall'evento sismico del 35% ottenendo un valore di "sforzo equivalente uniforme".

Se FS > 1.3 il deposito viene considerato NON LIQUEFACIBILE.

VERIFICA A LIQUEFAZIONE - Metodo del C.N.R. - GNDT Da Seed e Idriss

Svo: Pressione totale di confinamento; S'vo: Pressione efficace di confinamento; T: Tensione tangenziale ciclica; R: Resistenza terreno alla liquefazione; Fs: Coefficiente di sicurezza

Strato	Prof. Strato (m)	Nspt	Nspt'	Svo (kN/m ²)	S'vo (kN/m ²)	T	R	Fs	Condizione:
1	0.80	10.00	20.054	14.487	14.487	0.035	0.296	8.54	Livello non liquefacibile
2	2.00	17.00	26.727	37.391	37.391	0.034	1.037	30.45	Livello non liquefacibile
3	2.80	13.00	17.926	52.255	52.255	0.034	0.226	6.73	Livello non liquefacibile
4	3.20	15.00	19.820	59.977	57.526	0.035	0.287	8.22	Livello non liquefacibile
5	3.60	25.00	31.953	68.163	61.788	0.037	3.104	84.73	Livello non liquefacibile
6	4.40	12.00	14.502	83.527	69.307	0.040	0.170	4.30	Livello non liquefacibile
7	5.40	6.00	6.841	101.596	77.569	0.042	0.109	2.58	Livello non liquefacibile
8	5.80	17.00	18.868	109.512	81.563	0.043	0.252	5.87	Livello non liquefacibile
9	6.20	8.00	8.682	116.847	84.975	0.044	0.123	2.81	Livello non liquefacibile
10	6.40	19.00	20.350	120.842	87.009	0.044	0.310	7.02	Livello non liquefacibile
11	6.80	7.00	7.339	128.120	90.364	0.045	0.113	2.52	Livello non liquefacibile
12	7.60	17.00	16.972	143.942	98.340	0.046	0.206	4.52	Livello non liquefacibile
13	8.40	8.00	7.673	158.626	105.179	0.046	0.115	2.49	Livello non liquefacibile
14	8.80	22.00	20.605	166.727	109.357	0.046	0.322	6.93	Livello non liquefacibile
15	12.00	8.00	6.499	225.307	136.555	0.047	0.106	2.23	Livello non liquefacibile

7. COMPATIBILITA' GEOLOGICA

Il documento di sintesi che permette una visione complessiva dello stato del territorio e del suo potenziale sviluppo, è rappresentato dalla Carta della fragilità.

In questo documento, il territorio viene suddiviso in aree differenti a seconda dell'idoneità o meno ad essere destinata allo sviluppo urbanistico.

La suddivisione prevede la classificazione del territorio in "Idoneo", "Idoneo a condizione" e "Non Idoneo".

Nel nostro caso il terreno ricade in "**idoneo a condizione**": di seguito si riporta un estratto delle NTC del Comune di Rovigo

Le aree idonee a condizione (fondo giallo) comprendono principalmente:

- terreni posti a quote medie e basse (normalmente da +2 a 0 metri s.l.m.);
- terreni spesso rappresentati dai bacini più depressi colleganti i rilevati dei paleoalvei;
- terreni normalmente drenati che frequentemente evidenziano aree interessate da ristagni idrici;
- falda freatica compresa normalmente tra 1 e 2 metri dal piano campagna.

Le caratteristiche geologiche, idrogeologiche e geotecniche di queste aree sono spesso penalizzanti ai fini urbanistici e richiedono l'esecuzione di indagini geologiche, idrogeologiche e geotecniche approfondite oltre alla stesura della relativa relazione geologico tecnica, per gli interventi che necessitino di P.C. e/o D.I.A. L'edificabilità in tali aree è possibile solo previo controllo specifico, finalizzato al tipo d'intervento da eseguire, come prescritto al paragrafo H3 del D.M. 11 marzo 1988.

ESTRATTO CARTA DELLA FRAGILITA' - P.A.T. DI ROVIGO

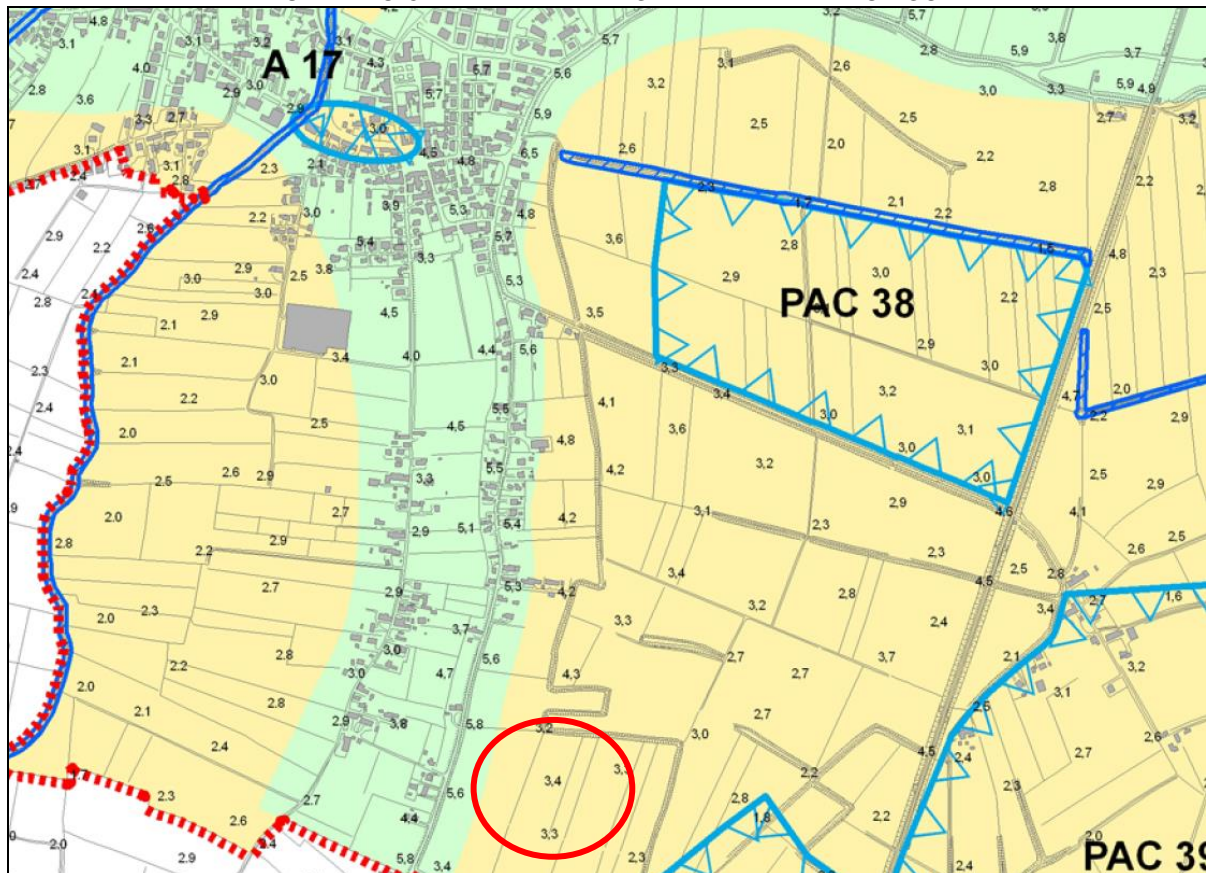

Le indagini eseguite hanno permesso di delineare in modo specifico la conoscenza del territorio e dell'ambiente superficiale e sotterraneo, permettendo la formulazione di un esaustivo quadro conoscitivo.

Le considerazioni finali sono le seguenti:

1. La quota dei terreni risulta superiore-uguale a quelli circostanti;
2. La natura dei terreni è prevalentemente a tessitura limo argillosa e sabbiosa con permeabilità medio/bassa;
3. Le caratteristiche geotecniche risultano discrete e la portanza per una **fondazione a platea** allo **SLU** risulta pari a **1.25Kg/cmq**; **il valore va sempre confrontato con i cedimenti indotti che risultano ammissibili per un carico di esercizio (SLE) di 0.4Kg/cmq.**
4. la profondità media della falda si attesta a -2.5 m da p.c.;
5. l'intervento non modifica l'assetto idraulico pre-esistente

Date le considerazioni soprascritte si esprime un parere positivo di compatibilità all'intervento sotto l'aspetto geologico, geomorfologico ed idrogeologico a condizione che il progettista ne tenga presente nella progettazione esecutiva.

8. CONCLUSIONI E PARAMETRI GEOTECNICI DI PROGETTO

sismicità

Il sito investigato è inserito in Classe 3 e in Categoria C secondo quanto prescritto dall'O.C.M. n. 3274 del 20/03/2003 e NTC18 e smi.

Capacità portante

Si considera una fondazione di tipo a platea. Le tensioni indotte dal carico dell'opera interessano prevalentemente i terreni di natura coesiva. In accordo con quanto previsto dalle NTC 2018, le verifiche sono state condotte secondo l'Approccio 2 (A1+M1+R3); **i cedimenti risultano ammissibili e contenuti** per un carico di esercizio **(SLE) di 0.4Kg/cm².**

Cedimenti

Il cedimento di consolidazione che si prevede, in base alle caratteristiche geotecniche del terreno di fondazione, all'entità dei carichi indotti dall'opera e alla profondità di posa della fondazione (compensazione dei carichi applicati), risulta di valore ammissibile.

Accorgimenti

La profondità di falda freatica si attesta ad una profondità media di circa -2.5m da p.c..

dicembre 2023

dott. geol. Paolo Chiarion



9. ALLEGATI

- planimetria generale

- Prova penetrometrica statica
 - Letture di campagna, valori di resistenza
 - Grafico valori di resistenza
 - Parametri geotecnici

PLANIMETRIA GENERALE

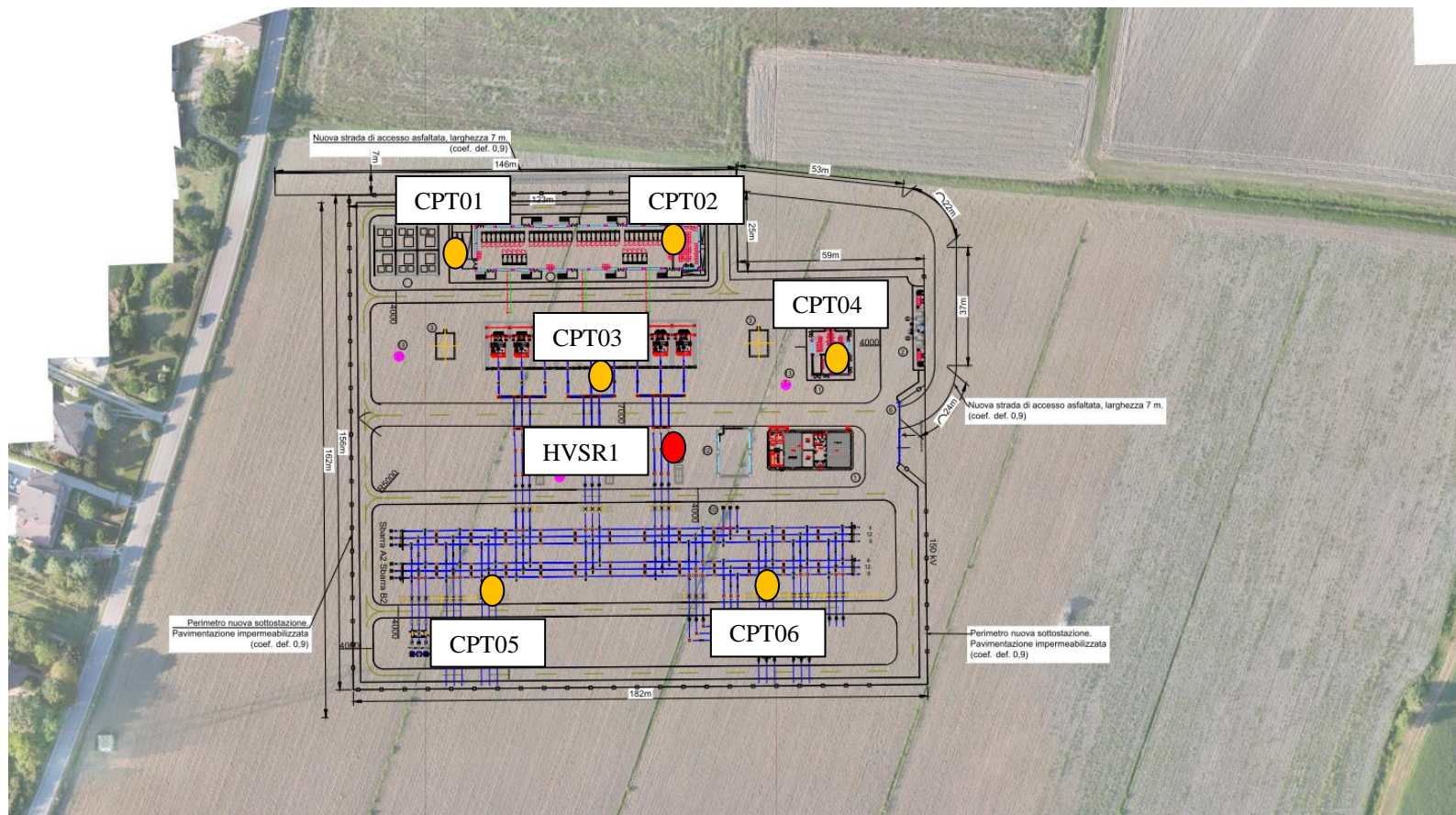

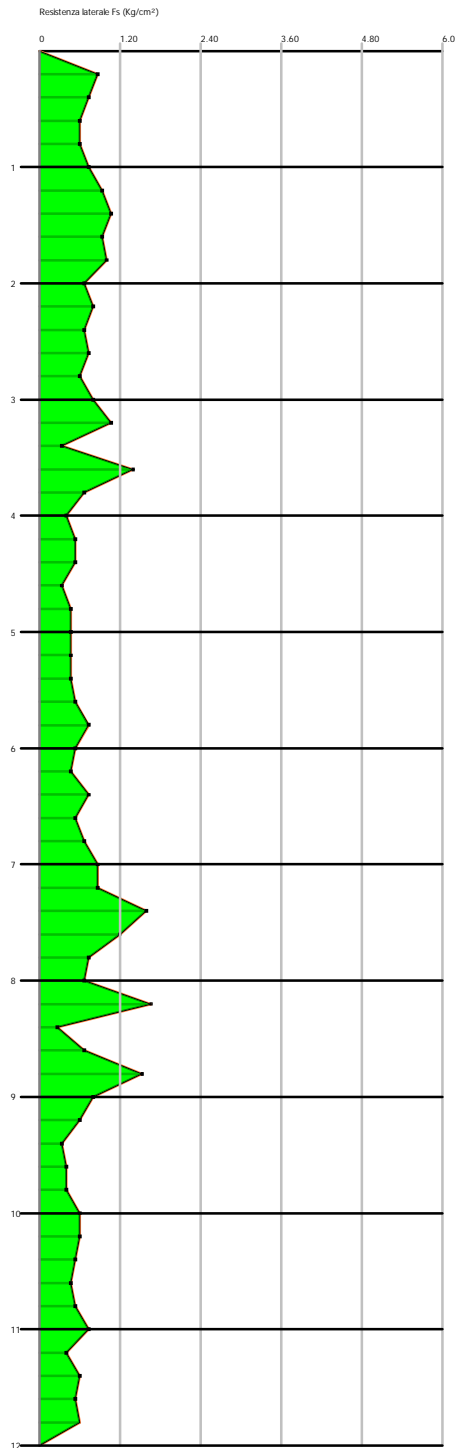
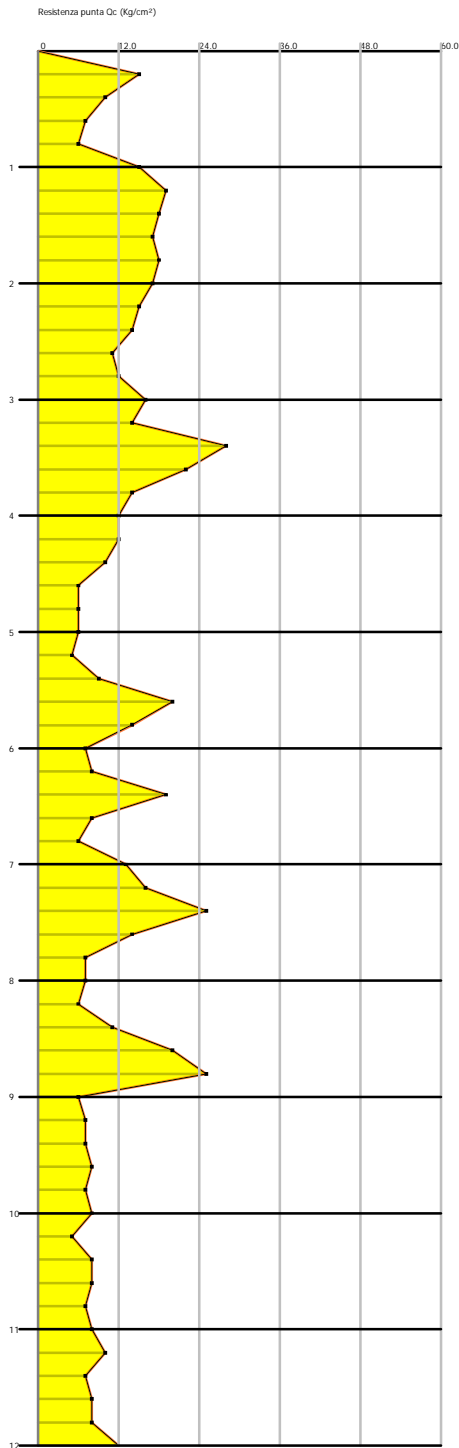

Interpretazione Stratigrafica (Schmertmann 1978)

0.00	Argile organiche e terreni misti
80.0	Argilla inorganica compatta
120.0	Argilla inorganica compatta
200.0	Argilla inorganica compatta
280.0	Argilla inorganica compatta
320.0	Argille sabbiose e limose
360.0	Argilla inorganica compatta
440.0	Argile organiche e terreni misti
540.0	Argille sabbiose e limose
580.0	Argile organiche e terreni misti
620.0	Argille sabbiose e limose
680.0	Argile organiche e terreni misti
760.0	Argilla inorganica molto compatta
840.0	Argile organiche e terreni misti
880.0	Argilla inorganica molto compatta
960.0	Argile organiche e terreni misti
1040.0	Argile organiche e terreni misti
1120.0	Argile organiche e terreni misti
1200.0	Argile organiche e terreni misti

STIMA PARAMETRI GEOTECNICI

Nr:	Numero progressivo strato
Prof:	Profondità strato (m)
Tipo:	C: Coesivo. I: Incoerente. CI: Coesivo-Incoerente
Cu:	Coesione non drenata (Kg/cm ²)
Eu:	Modulo di defomazione non drenato (Kg/cm ²)
Mo:	Modulo Edometrico (Kg/cm ²)
G:	Modulo di deformazione a taglio (Kg/cm ²)
OCR:	Grado di sovraconsolidazione
Puv:	Peso unità di volume (t/m ³)
PuvS:	Peso unità di volume saturo (t/m ³)
Dr:	Densità relativa (%)
Fi:	Angolo di resistenza al taglio (°)
Ey:	Modulo di Young (Kg/cm ²)
Vs:	Velocità onde di taglio (m/s)

	Nr.	Prof.	Tipo	Cu	Eu	Mo	G	OCR	Puv	PuvS	Dr	Fi	Ey
Vs	1	0.80	C	0.5	353.4	42.4	110.8	>9	1.8	1.9	--	--	--
142.89	2	2.00	C	0.9	640.0	46.8	160.0	>9	1.9	2.0	--	--	--
194.55	3	2.80	C	0.7	470.4	47.8	134.2	>9	1.9	2.0	--	--	--
201.26	4	3.20	C	0.8	543.0	48.4	146.5	>9	1.9	2.0	--	--	--
210.92	5	3.60	CI	1.3	916.7	50.0	200.1	>9	2.0	2.1	<5	33.0	50.0
255.20	6	4.40	C	0.6	427.1	46.8	127.8	6.3	1.9	2.0	--	--	--
207.79	7	5.40	C	0.3	214.3	33.1	87.0	4.6	1.8	1.8	--	--	--
188.95	8	5.80	CI	0.9	609.6	47.2	158.1	7.2	1.9	2.0	<5	29.9	34.0
240.21	9	6.20	C	0.4	252.1	36.9	95.9	4.6	1.8	1.9	--	--	--
198.40	10	6.40	CI	1.0	682.3	44.2	169.2	7.7	2.0	2.0	<5	30.2	38.0
249.41	11	6.80	C	0.4	231.4	35.2	91.9	5.1	1.8	1.9	--	--	--
197.97	12	7.60	C	0.9	604.4	47.2	158.1	>9	1.9	2.0	--	--	--
234.72	13	8.40	C	0.4	255.0	37.7	97.8	6.2	1.8	1.9	--	--	--
206.04	14	8.80	C	1.1	806.2	45.0	187.6	7.8	2.0	2.1	--	--	--
252.01	15	12.00	C	0.4	247.5	37.7	97.8	3.1	1.8	1.9	--	--	--
212.41													

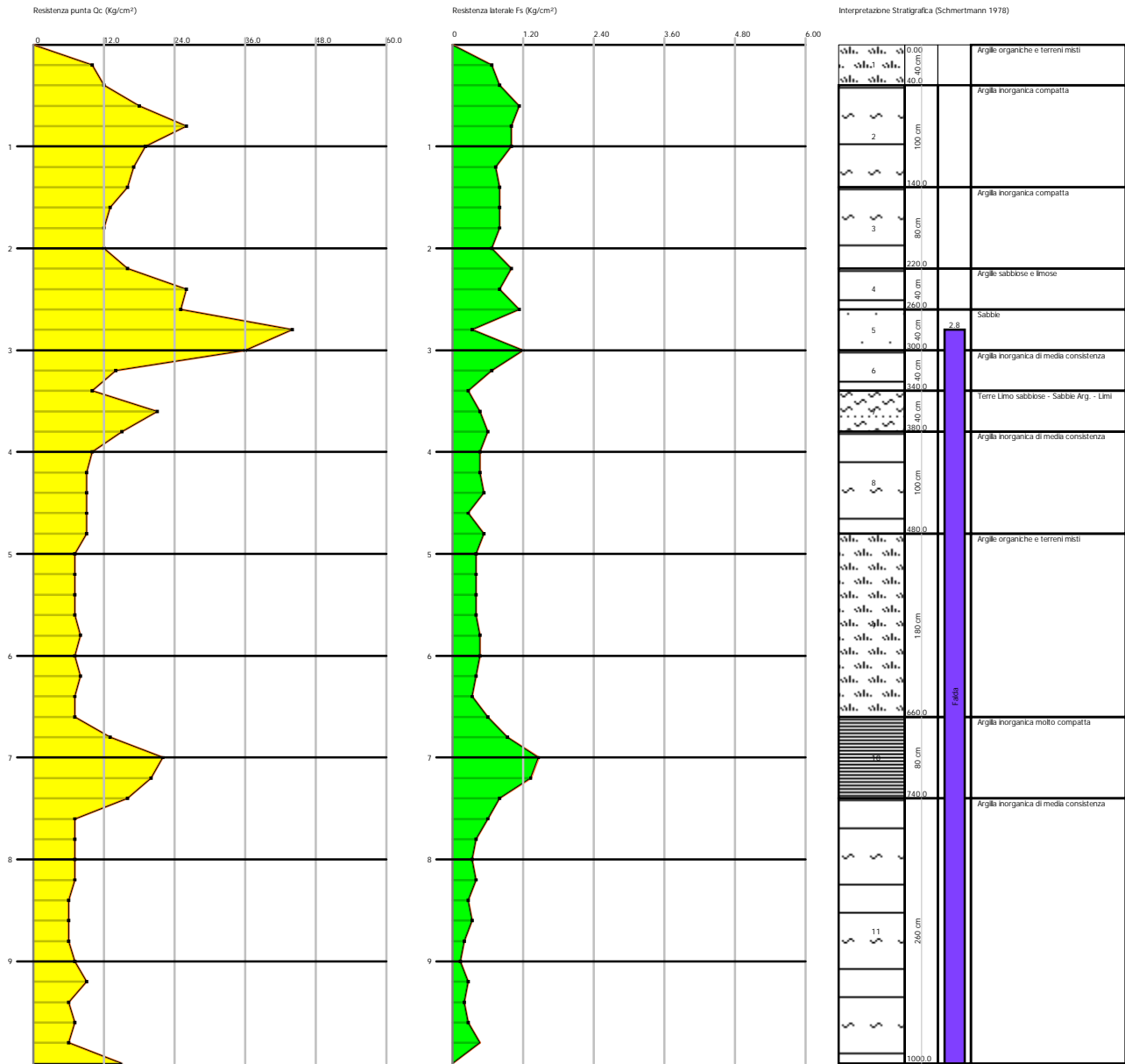

STIMA PARAMETRI GEOTECNICI

Nr:	Numero progressivo strato
Prof:	Profondità strato (m)
Tipo:	C: Coesivo. I: Incoerente. CI: Coesivo-Incoerente
Cu:	Coesione non drenata (Kg/cm ²)
Eu:	Modulo di defomazione non drenato (Kg/cm ²)
Mo:	Modulo Edometrico (Kg/cm ²)
G:	Modulo di deformazione a taglio (Kg/cm ²)
OCR:	Grado di sovraconsolidazione
Puv:	Peso unità di volume (t/m ³)
PuvS:	Peso unità di volume saturo (t/m ³)
Dr:	Densità relativa (%)
Fi:	Angolo di resistenza al taglio (°)
Ey:	Modulo di Young (Kg/cm ²)
Vs:	Velocità onde di taglio (m/s)

	Nr.	Prof.	Tipo	Cu	Eu	Mo	G	OCR	Puv	PuvS	Dr	Fi	Ey
Vs	1	0.40	C	0.6	411.1	45.4	121.2	>9	1.9	2.0	--	--	--
131.37	2	1.40	C	1.0	713.6	43.8	170.3	>9	2.0	2.0	--	--	--
184.70	3	2.20	C	0.7	484.0	48.0	135.8	>9	1.9	2.0	--	--	--
192.90	4	2.60	CI	1.3	939.1	51.0	202.6	>9	2.0	2.1	<5	33.8	51.0
250.36	5	3.00	I	--	--	50.1	266.7	>9	1.8	2.1	<5	35.5	80.0
285.98	6	3.40	C	0.6	428.4	46.8	127.8	5.8	1.9	2.0	--	--	--
205.90	7	3.80	CI	0.9	652.1	45.9	163.7	8.0	1.9	2.0	<5	31.0	36.0
237.83	8	4.80	C	0.5	319.9	41.7	108.7	4.8	1.8	1.9	--	--	--
201.02	9	6.60	C	0.4	241.5	36.0	93.7	3.9	1.8	1.9	--	--	--
197.20	10	7.40	C	0.9	632.3	46.3	162.3	9.0	1.9	2.0	--	--	--
236.90	11	10.00	C	0.4	238.3	36.5	95.0	2.0	1.8	1.9	--	--	--
206.90													

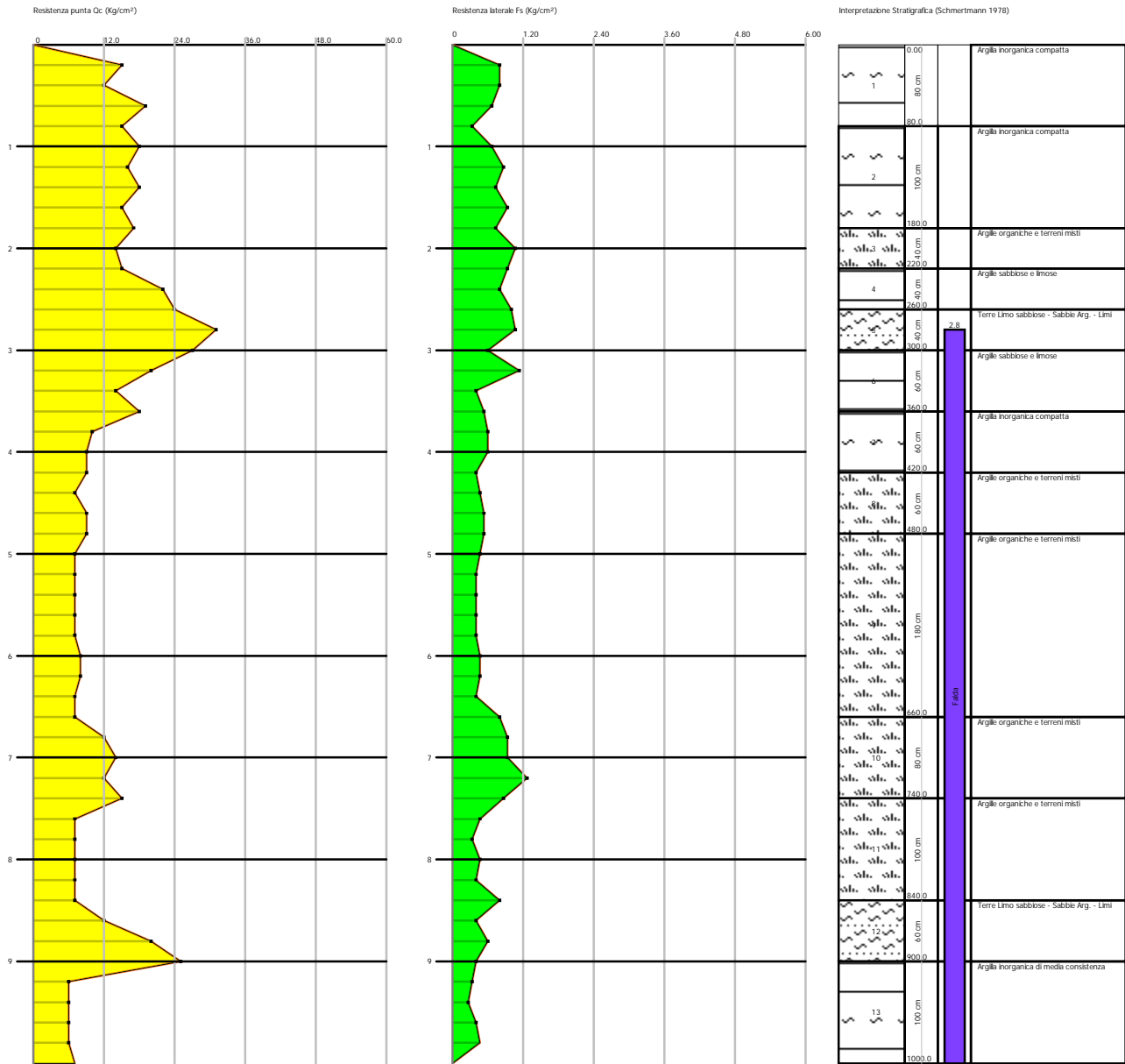

STIMA PARAMETRI GEOTECNICI

Nr:	Numero progressivo strato
Prof:	Profondità strato (m)
Tipo:	C: Coesivo. I: Incoerente. CI: Coesivo-Incoerente
Cu:	Coesione non drenata (Kg/cm ²)
Eu:	Modulo di defomazione non drenato (Kg/cm ²)
Mo:	Modulo Edometrico (Kg/cm ²)
G:	Modulo di deformazione a taglio (Kg/cm ²)
OCR:	Grado di sovraconsolidazione
Puv:	Peso unità di volume (t/m ³)
PuvS:	Peso unità di volume saturo (t/m ³)
Dr:	Densità relativa (%)
Fi:	Angolo di resistenza al taglio (°)
Ey:	Modulo di Young (Kg/cm ²)
Vs:	Velocità onde di taglio (m/s)

	Nr.	Prof.	Tipo	Cu	Eu	Mo	G	OCR	Puv	PuvS	Dr	Fi	Ey
Vs	1	0.80	C	0.8	569.0	48.3	148.0	>9	1.9	2.0	--	--	--
155.67	2	1.80	C	0.8	620.7	47.4	157.0	>9	1.9	2.0	--	--	--
191.18	3	2.20	C	0.7	529.6	48.4	143.5	>9	1.9	2.0	--	--	--
199.23	4	2.60	CI	1.2	845.5	46.0	190.2	>9	2.0	2.1	<5	33.4	46.0
243.69	5	3.00	CI	1.5	1067.5	58.0	219.1	>9	2.0	2.1	<5	33.9	58.0
263.56	6	3.60	CI	0.9	628.2	46.8	160.0	>9	1.9	2.0	<5	31.0	34.7
234.07	7	4.20	C	0.5	326.3	42.0	109.6	6.0	1.8	1.9	--	--	--
199.67	8	4.80	C	0.4	287.0	39.4	102.3	5.4	1.8	1.9	--	--	--
197.92	9	6.60	C	0.4	241.7	36.0	93.7	4.3	1.8	1.9	--	--	--
196.96	10	7.40	C	0.7	463.7	48.0	135.8	8.0	1.9	2.0	--	--	--
224.45	11	8.40	C	0.4	226.5	35.2	91.9	3.6	1.8	1.9	--	--	--
202.61	12	9.00	CI	1.0	674.0	44.2	169.2	4.4	2.0	2.0	<5	29.3	38.0
257.13	13	10.00	C	0.3	191.7	32.3	85.4	1.9	1.7	1.8	--	--	--
202.24													

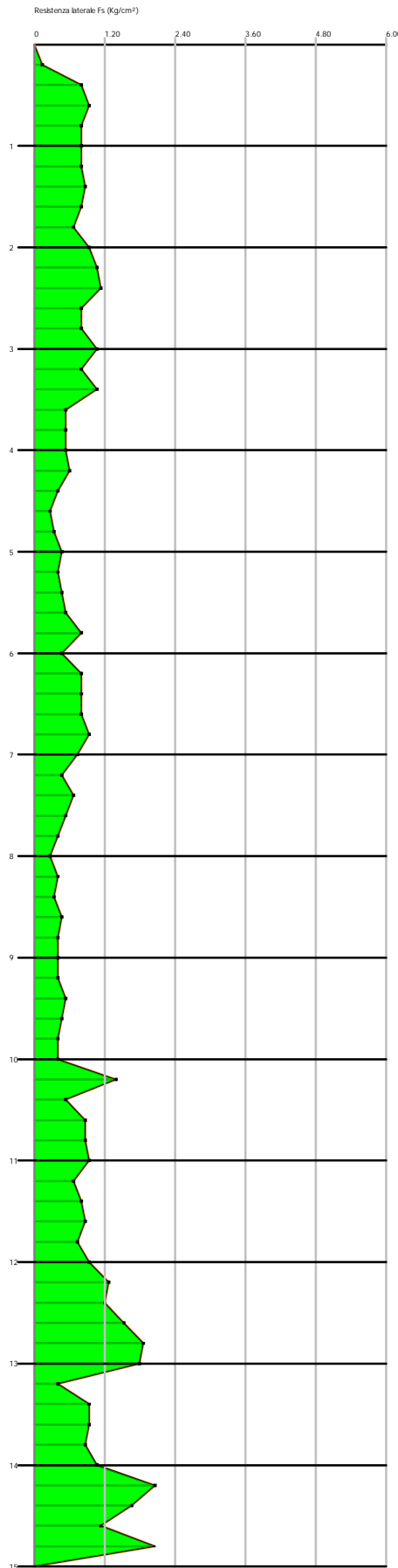
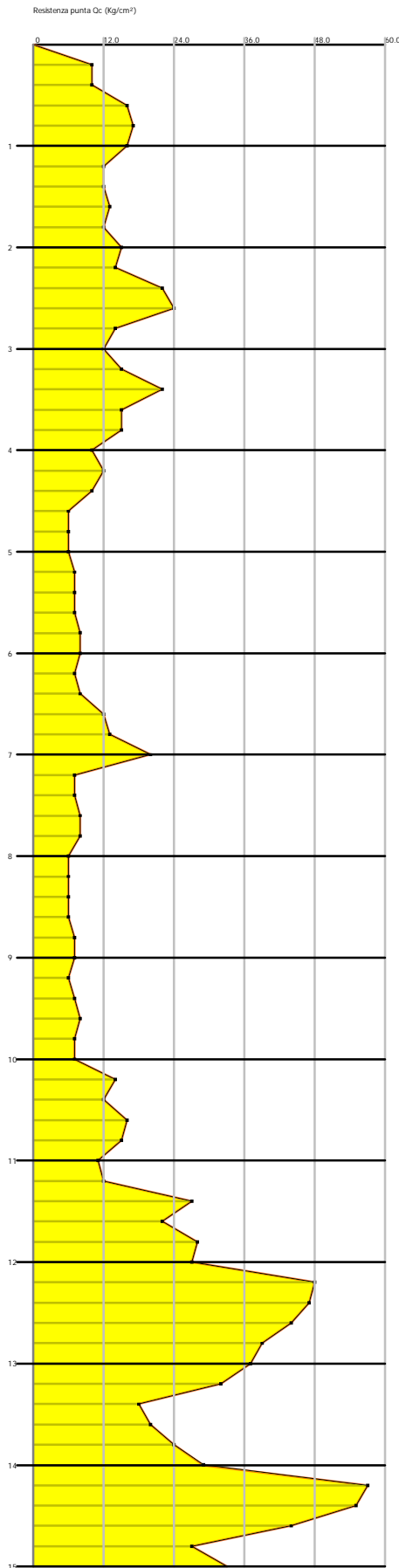

Interpretazione Stratigrafica (Schmertmann 1978)

1	0.00 - 40.00	Argilla inorganica di media consistenza
	40.00 - 40.00	
	40.00 - 60.00	Argilla inorganica compatta
	60.00 - 100.00	Argille organiche e terreni misti
	100.00 - 180.00	Argille organiche e terreni misti
	180.00 - 220.00	Argille organiche e terreni misti
5	220.00 - 260.00	Argille sabbiose e limose
	260.00 - 320.00	Argille organiche e terreni misti
	320.00 - 380.00	Argille sabbiose e limose
	380.00 - 440.00	Argilla inorganica compatta
	440.00 - 580.00	Argille organiche e terreni misti
	580.00 - 640.00	Argille organiche e terreni misti
	640.00 - 700.00	Argilla inorganica compatta
	700.00 - 780.00	Argille organiche e terreni misti
	780.00 - 1000.00	Argille organiche e terreni misti
	1000.00 - 1120.00	Argille organiche e terreni misti
	1120.00 - 1200.00	Argille sabbiose e limose
15	1200.00 - 1280.00	Terre Limo sabbiose - Sabbie Arg. - Limi
	1280.00 - 1320.00	Terre Limo sabbiose - Sabbie Arg. - Limi
	1320.00 - 1380.00	Argilla inorganica compatta
	1380.00 - 1450.00	Terre Limo sabbiose - Sabbie Arg. - Limi
	1450.00 - 1500.00	Argille sabbiose e limose
20	1500.00 - 1500.00	

STIMA PARAMETRI GEOTECNICI

Nr:	Numero progressivo strato
Prof:	Profondità strato (m)
Tipo:	C: Coesivo. I: Incoerente. CI: Coesivo-Incoerente
Cu:	Coesione non drenata (Kg/cm ²)
Eu:	Modulo di defomazione non drenato (Kg/cm ²)
Mo:	Modulo Edometrico (Kg/cm ²)
G:	Modulo di deformazione a taglio (Kg/cm ²)
OCR:	Grado di sovraconsolidazione
Puv:	Peso unità di volume (t/m ³)
PuvS:	Peso unità di volume saturo (t/m ³)
Dr:	Densità relativa (%)
Fi:	Angolo di resistenza al taglio (°)
Ey:	Modulo di Young (Kg/cm ²)
Vs:	Velocità onde di taglio (m/s)

	Nr.	Prof.	Tipo	Cu	Eu	Mo	G	OCR	Puv	PuvS	Dr	Fi	Ey
Vs	1	0.40	C	0.5	373.6	43.5	114.3	>9	1.9	1.9	--	--	--
	129.12												
	2	1.00	C	0.8	607.5	47.8	154.3	>9	1.9	2.0	--	--	--
	172.33												
	3	1.80	C	0.6	449.4	47.1	129.4	>9	1.9	2.0	--	--	--
	182.71												
	4	2.20	C	0.7	529.5	48.4	143.5	>9	1.9	2.0	--	--	--
	199.40												
	5	2.60	CI	1.2	845.5	46.0	190.2	>9	2.0	2.1	<5	33.4	46.0
	243.69												
	6	3.20	C	0.7	492.3	48.2	138.4	>9	1.9	2.0	--	--	--
	208.64												
	7	3.80	CI	0.9	627.4	46.8	160.0	>9	1.9	2.0	<5	30.8	34.7
	235.15												
	8	4.40	C	0.5	375.1	44.8	118.9	5.5	1.9	1.9	--	--	--
	206.13												
	9	5.80	C	0.3	223.8	34.2	89.6	4.5	1.8	1.8	--	--	--
	193.16												
	10	6.40	C	0.4	256.5	37.4	97.2	5.9	1.8	1.9	--	--	--
	201.10												
	11	7.00	C	0.8	529.6	48.4	146.5	6.7	1.9	2.0	--	--	--
	229.25												
	12	7.80	C	0.4	246.2	36.9	95.9	3.9	1.8	1.9	--	--	--
	204.33												
	13	10.00	C	0.3	209.2	33.9	89.0	2.7	1.8	1.8	--	--	--
	203.74												
	14	11.20	C	0.7	455.1	48.0	136.3	5.2	1.9	2.0	--	--	--
	235.86												
	15	12.00	CI	1.3	926.5	52.0	205.0	5.7	2.0	2.1	<5	30.0	52.0
	286.25												
	16	12.80	CI	2.2	1617.1	89.0	284.6	>9	2.1	2.2	<5	32.6	89.0
	330.17												
	17	13.20	CI	1.7	1239.8	69.0	243.6	6.7	2.1	2.1	<5	31.1	69.0
	311.49												
	18	13.80	C	1.0	719.1	41.3	178.2	4.3	2.0	2.0	--	--	--
	264.38												
	19	14.60	CI	2.3	1675.7	92.5	291.4	8.2	2.1	2.2	<5	32.3	92.5
	338.74												
	20	15.00	CI	1.5	1063.9	60.0	223.7	5.4	2.0	2.1	<5	29.9	60.0
	305.39												

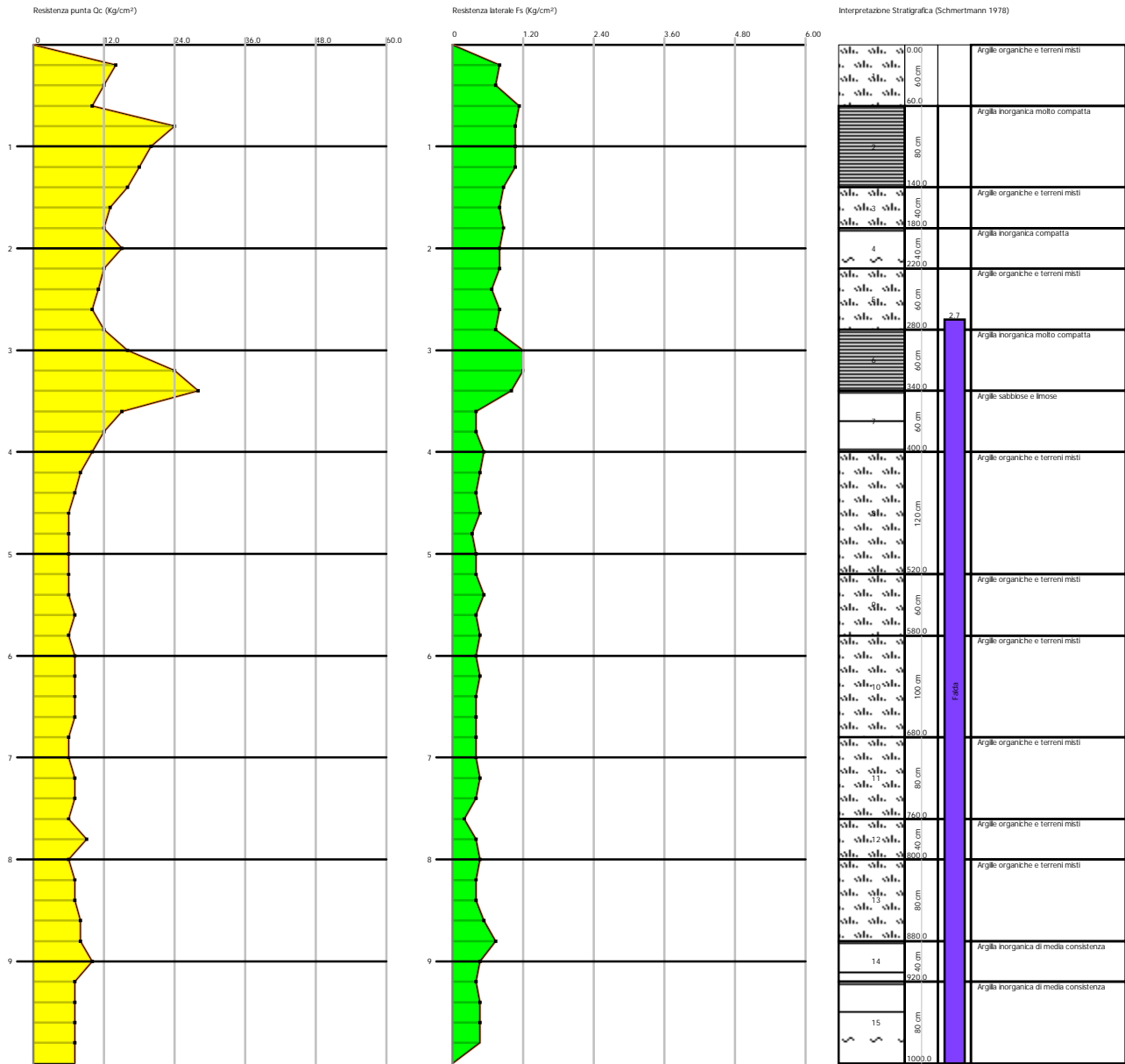

STIMA PARAMETRI GEOTECNICI

Nr:	Numero progressivo strato
Prof:	Profondità strato (m)
Tipo:	C: Coesivo. I: Incoerente. CI: Coesivo-Incoerente
Cu:	Coesione non drenata (Kg/cm ²)
Eu:	Modulo di defomazione non drenato (Kg/cm ²)
Mo:	Modulo Edometrico (Kg/cm ²)
G:	Modulo di deformazione a taglio (Kg/cm ²)
OCR:	Grado di sovraconsolidazione
Puv:	Peso unità di volume (t/m ³)
PuvS:	Peso unità di volume saturo (t/m ³)
Dr:	Densità relativa (%)
Fi:	Angolo di resistenza al taglio (°)
Ey:	Modulo di Young (Kg/cm ²)
Vs:	Velocità onde di taglio (m/s)

	Nr.	Prof.	Tipo	Cu	Eu	Mo	G	OCR	Puv	PuvS	Dr	Fi	Ey
Vs	1	0.60	C	0.6	447.9	46.8	127.8	>9	1.9	2.0	--	--	--
142.37	2	1.40	C	1.0	724.1	43.1	171.9	>9	2.0	2.0	--	--	--
188.36	3	1.80	C	0.6	457.4	47.4	131.0	>9	1.9	2.0	--	--	--
187.13	4	2.20	C	0.7	492.2	48.1	137.3	>9	1.9	2.0	--	--	--
196.33	5	2.80	C	0.6	395.1	45.4	121.2	>9	1.9	1.9	--	--	--
195.81	6	3.40	C	1.1	829.8	45.3	188.5	>9	2.0	2.1	--	--	--
228.52	7	4.00	CI	0.6	440.2	47.2	130.0	6.4	1.9	2.0	<5	29.1	24.7
215.54	8	5.20	C	0.3	218.6	33.4	87.9	4.4	1.8	1.8	--	--	--
188.77	9	5.80	C	0.3	209.7	32.8	86.5	4.5	1.8	1.8	--	--	--
190.97	10	6.80	C	0.3	224.8	34.5	90.3	3.6	1.8	1.9	--	--	--
196.01	11	7.60	C	0.3	210.8	33.4	87.9	2.9	1.8	1.8	--	--	--
197.09	12	8.00	C	0.4	246.5	36.9	95.9	3.3	1.8	1.9	--	--	--
203.98	13	8.80	C	0.4	244.7	36.9	95.9	3.8	1.8	1.9	--	--	--
205.63	14	9.20	C	0.4	280.4	39.9	103.5	3.0	1.8	1.9	--	--	--
211.97	15	10.00	C	0.4	222.4	35.2	91.9	2.3	1.8	1.8	--	--	--
206.15													

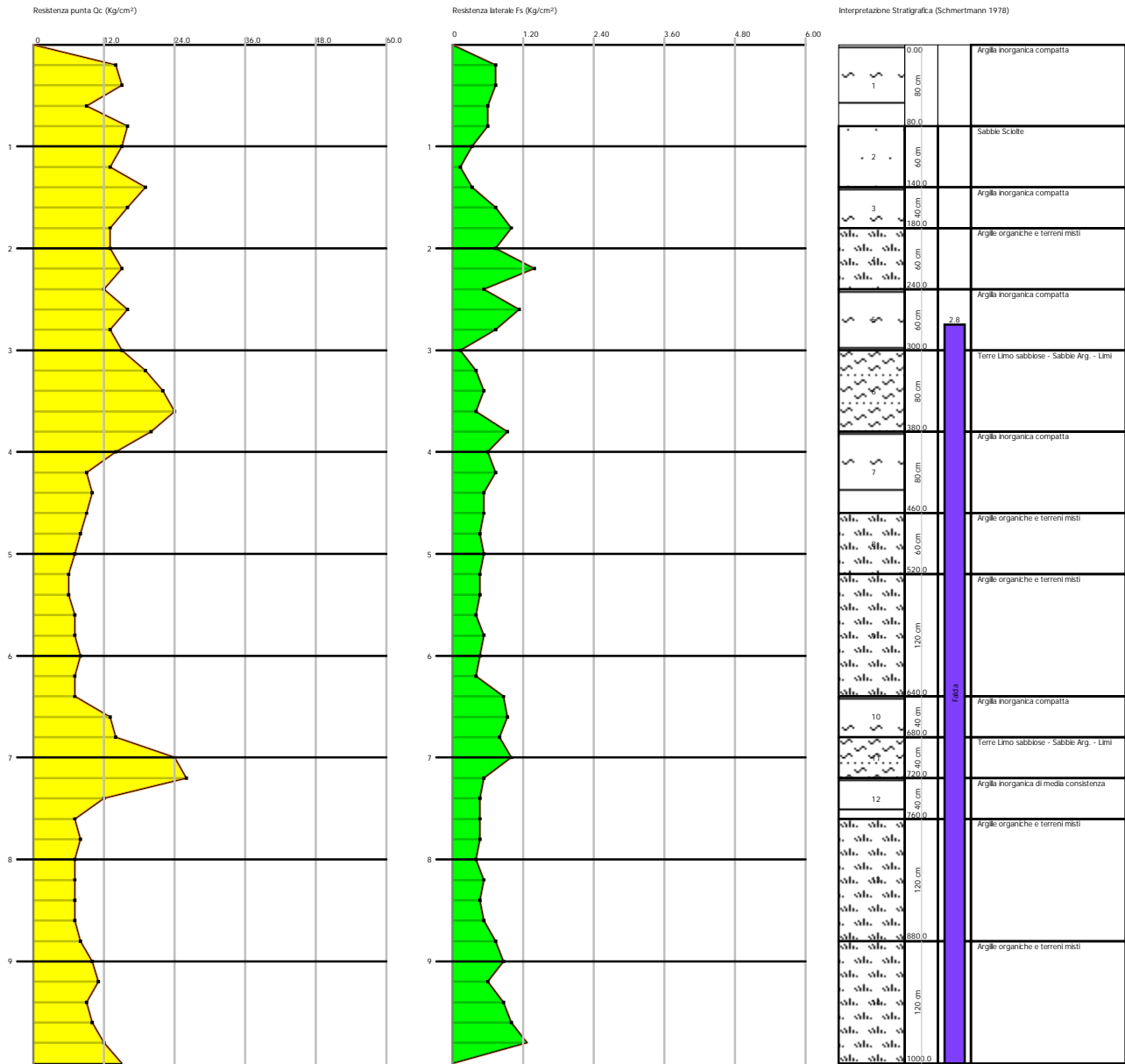

STIMA PARAMETRI GEOTECNICI

Nr:	Numero progressivo strato
Prof:	Profondità strato (m)
Tipo:	C: Coesivo. I: Incoerente. CI: Coesivo-Incoerente
Cu:	Coesione non drenata (Kg/cm ²)
Eu:	Modulo di defomazione non drenato (Kg/cm ²)
Mo:	Modulo Edometrico (Kg/cm ²)
G:	Modulo di deformazione a taglio (Kg/cm ²)
OCR:	Grado di sovraconsolidazione
Puv:	Peso unità di volume (t/m ³)
PuvS:	Peso unità di volume saturo (t/m ³)
Dr:	Densità relativa (%)
Fi:	Angolo di resistenza al taglio (°)
Ey:	Modulo di Young (Kg/cm ²)
Vs:	Velocità onde di taglio (m/s)

	Nr.	Prof.	Tipo	Cu	Eu	Mo	G	OCR	Puv	PuvS	Dr	Fi	Ey
Vs	1	0.80	C	0.7	503.4	48.1	137.3	>9	1.9	2.0	--	--	--
152.27	2	1.40	I	--	--	38.5	150.4	>9	1.8	2.1	<5	34.3	31.3
200.93	3	1.80	C	0.7	532.4	48.4	143.5	>9	1.9	2.0	--	--	--
192.22	4	2.40	C	0.7	485.2	48.0	136.3	>9	1.9	2.0	--	--	--
197.61	5	3.00	C	0.7	531.0	48.4	144.5	>9	1.9	2.0	--	--	--
209.15	6	3.80	CI	1.1	775.5	42.5	181.2	>9	2.0	2.1	<5	32.1	42.5
245.82	7	4.60	C	0.5	369.6	44.5	117.8	6.7	1.9	1.9	--	--	--
204.54	8	5.20	C	0.4	236.1	35.2	91.9	5.0	1.8	1.9	--	--	--
192.79	9	6.40	C	0.4	233.4	35.2	91.9	4.8	1.8	1.9	--	--	--
195.81	10	6.80	C	0.7	474.7	48.1	137.3	7.3	1.9	2.0	--	--	--
223.42	11	7.20	CI	1.3	904.6	50.0	200.1	7.8	2.0	2.1	<5	31.3	50.0
270.10	12	7.60	C	0.5	322.1	42.4	110.8	3.6	1.8	1.9	--	--	--
212.35	13	8.80	C	0.4	238.4	36.3	94.6	3.8	1.8	1.9	--	--	--
204.83	14	10.00	C	0.6	378.6	45.7	122.3	5.1	1.9	1.9	--	--	--
224.37													

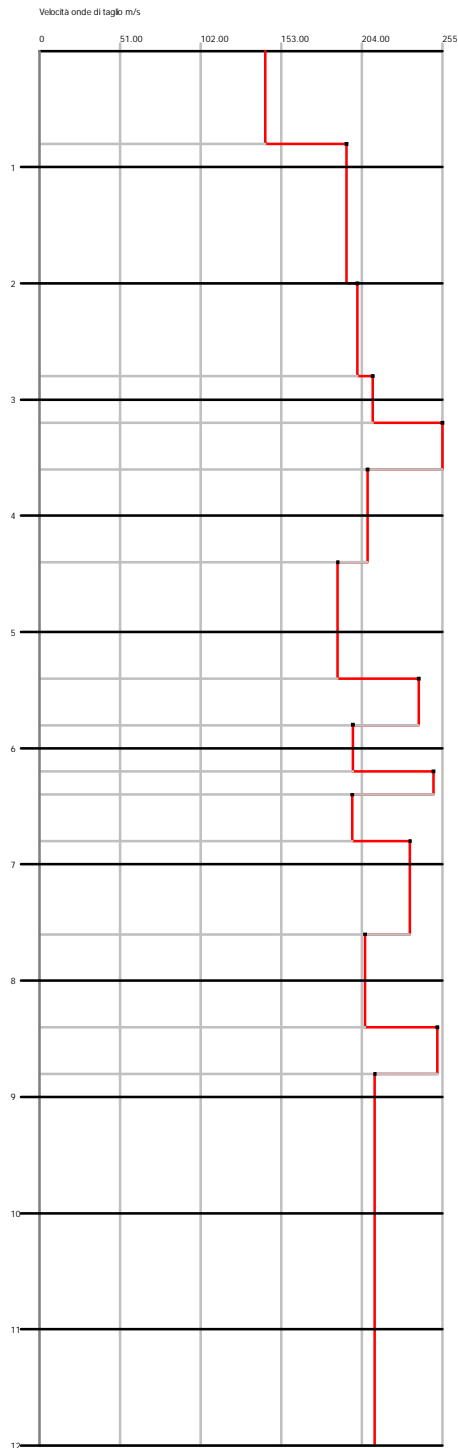
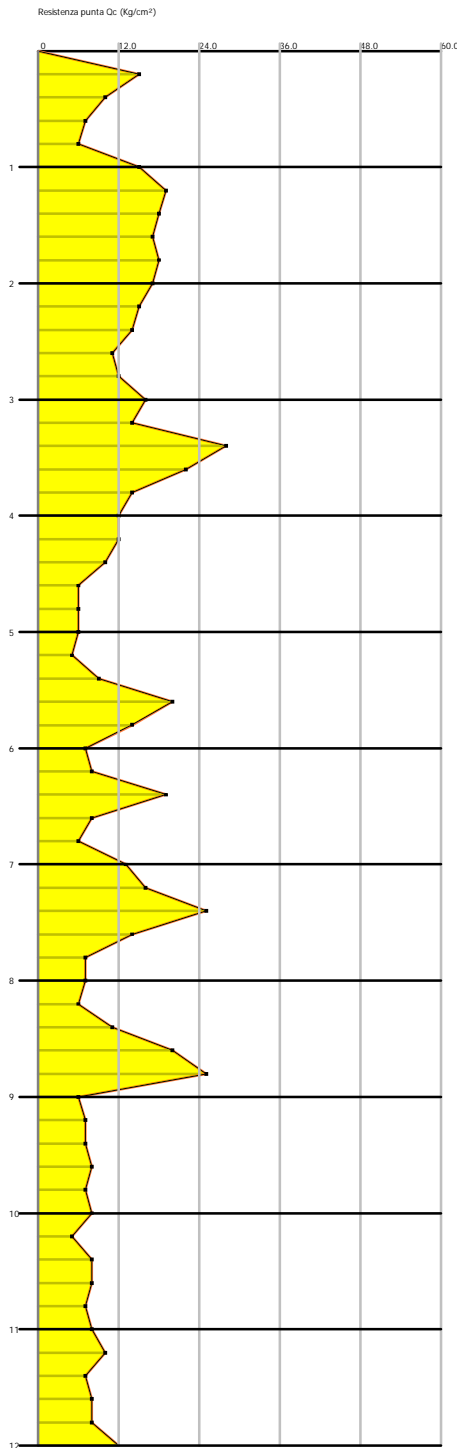

Interpretazione Stratigrafica (Schmertmann 1978)

0.00	Argile organiche e terreni misti
80.0	Argilla inorganica compatta
120.0	Argilla inorganica compatta
200.0	Argilla inorganica compatta
280.0	Argilla inorganica compatta
320.0	Argille sabbiose e limose
360.0	Argilla inorganica compatta
440.0	Argille organiche e terreni misti
540.0	Argille sabbiose e limose
580.0	Argille organiche e terreni misti
620.0	Argille sabbiose e limose
640.0	Argille organiche e terreni misti
680.0	Argilla inorganica molto compatta
760.0	Argille organiche e terreni misti
840.0	Argilla inorganica molto compatta
880.0	Argille organiche e terreni misti
920.0	Argille organiche e terreni misti
960.0	Argille organiche e terreni misti
1000.0	Argille organiche e terreni misti
1040.0	Argille organiche e terreni misti
1080.0	Argille organiche e terreni misti
1120.0	Argille organiche e terreni misti
1160.0	Argille organiche e terreni misti
1200.0	Argille organiche e terreni misti

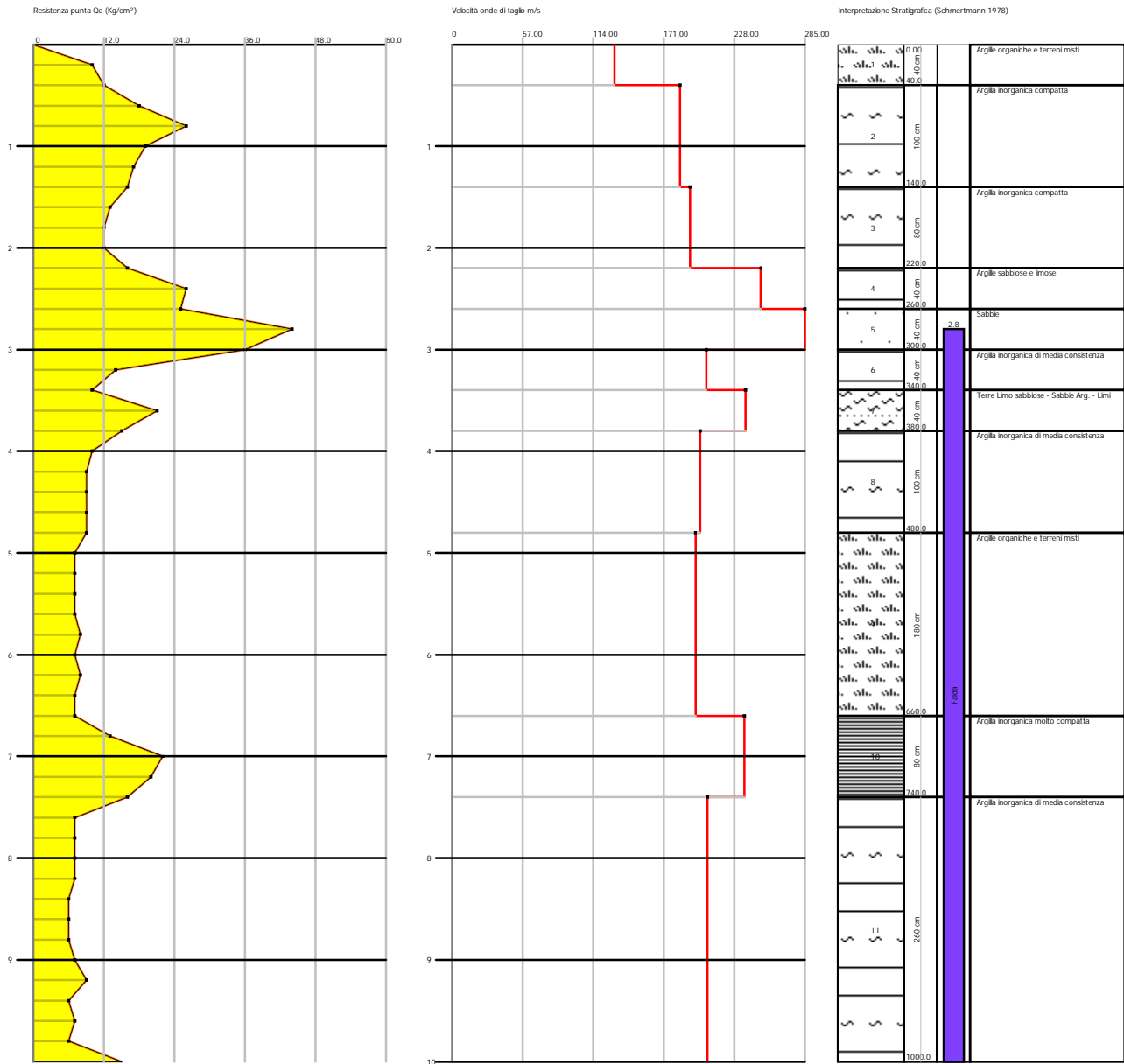

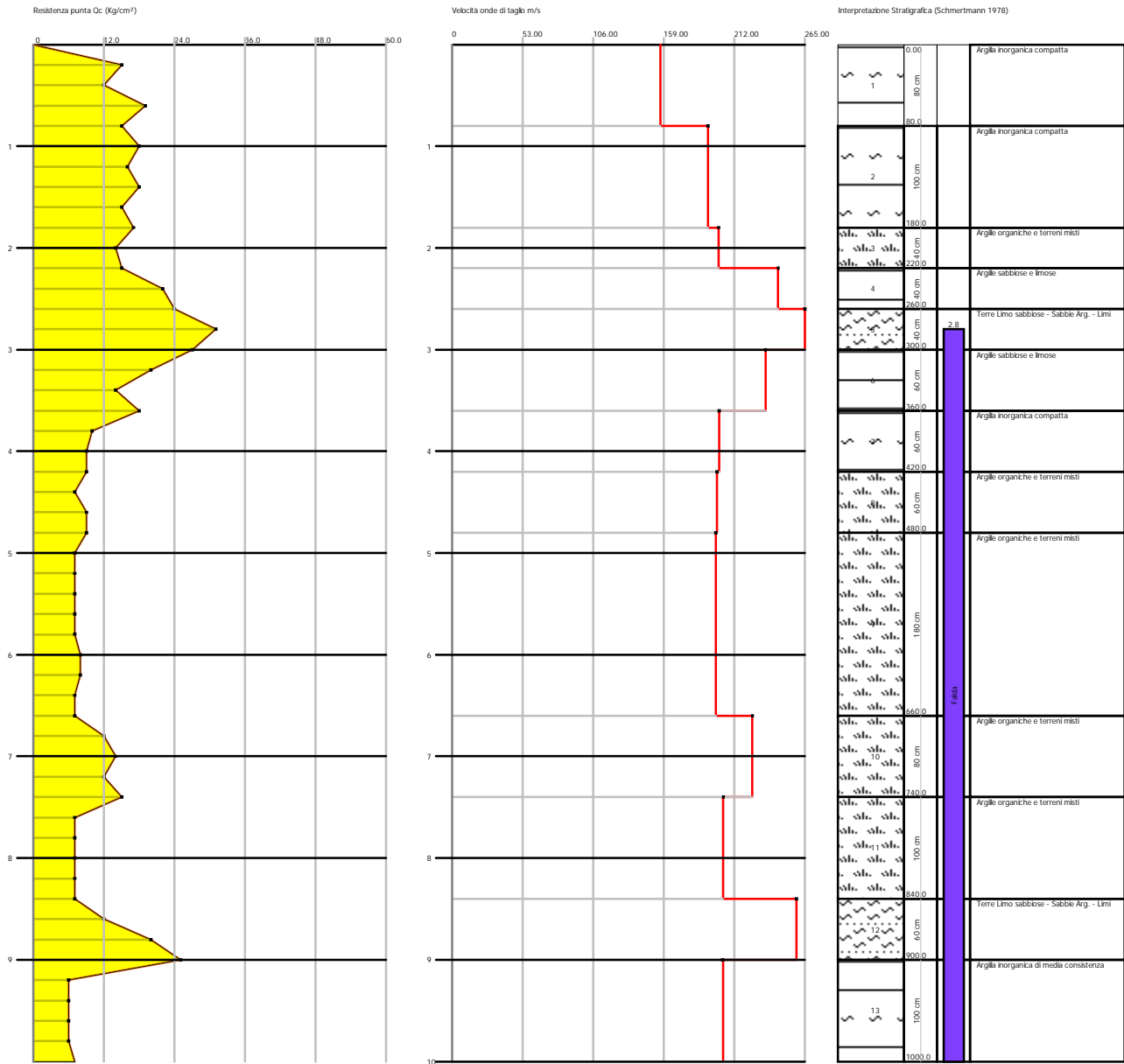

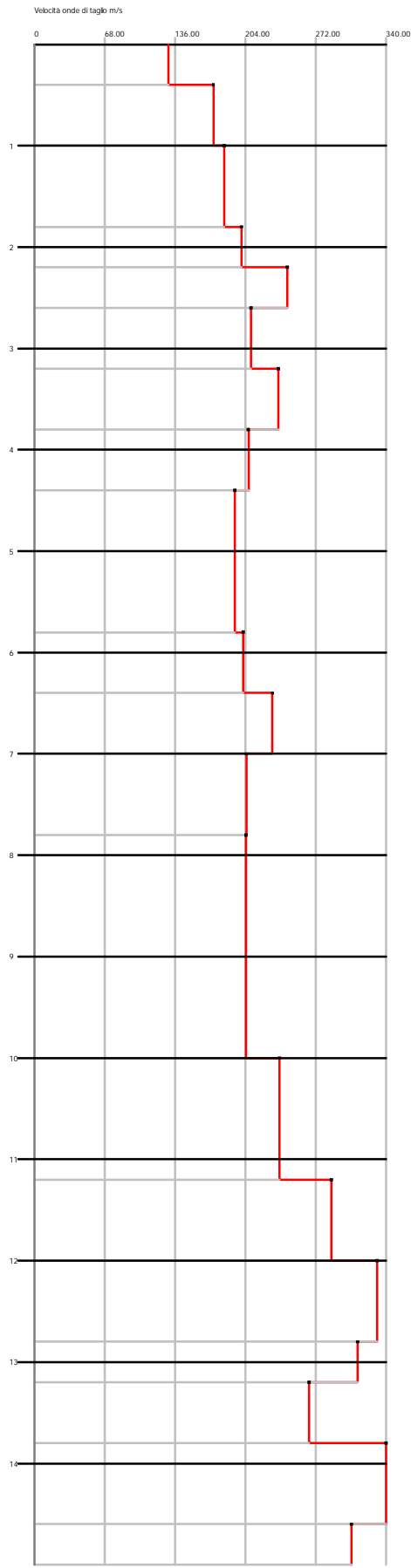
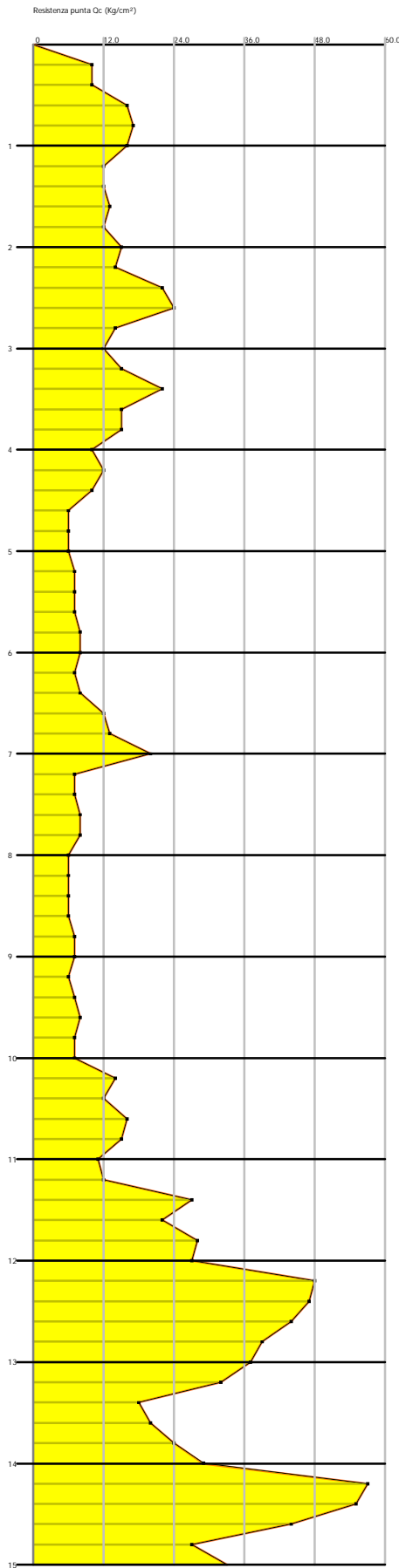

Interpretazione Stratigrafica (Schmertmann 1978)

1	0.00	Argilla inorganica di media consistenza
	40.00	
	40.00	Argilla inorganica compatta
	60.00	
	100.00	Argille organiche e terreni misti
	80.00	
	180.00	Argille organiche e terreni misti
	160.00	
5	220.00	Argille sabbiose e limose
	240.00	
	260.00	Argille organiche e terreni misti
	280.00	
	320.00	Argille sabbiose e limose
	340.00	
	380.00	Argilla inorganica compatta
	400.00	
	440.00	Argille organiche e terreni misti
	460.00	
	500.00	Argille organiche e terreni misti
	520.00	
	580.00	Argille organiche e terreni misti
	600.00	
	640.00	Argilla inorganica compatta
	660.00	
	700.00	Argille organiche e terreni misti
	720.00	
	780.00	Argille organiche e terreni misti
	800.00	
	840.00	Argille organiche e terreni misti
	860.00	
	900.00	Argille organiche e terreni misti
	920.00	
	980.00	Argille organiche e terreni misti
	1000.00	
	1040.00	Argille organiche e terreni misti
	1060.00	
	1120.00	Argille sabbiose e limose
	1140.00	
15	1200.00	Terre Limo sabbiose - Sabbie Arg. - Limi
	1220.00	
	1280.00	Terre Limo sabbiose - Sabbie Arg. - Limi
	1300.00	
	1320.00	Argilla inorganica compatta
	1340.00	
	1380.00	Terre Limo sabbiose - Sabbie Arg. - Limi
	1400.00	
	1440.00	Argille sabbiose e limose
20	1460.00	
	1500.00	

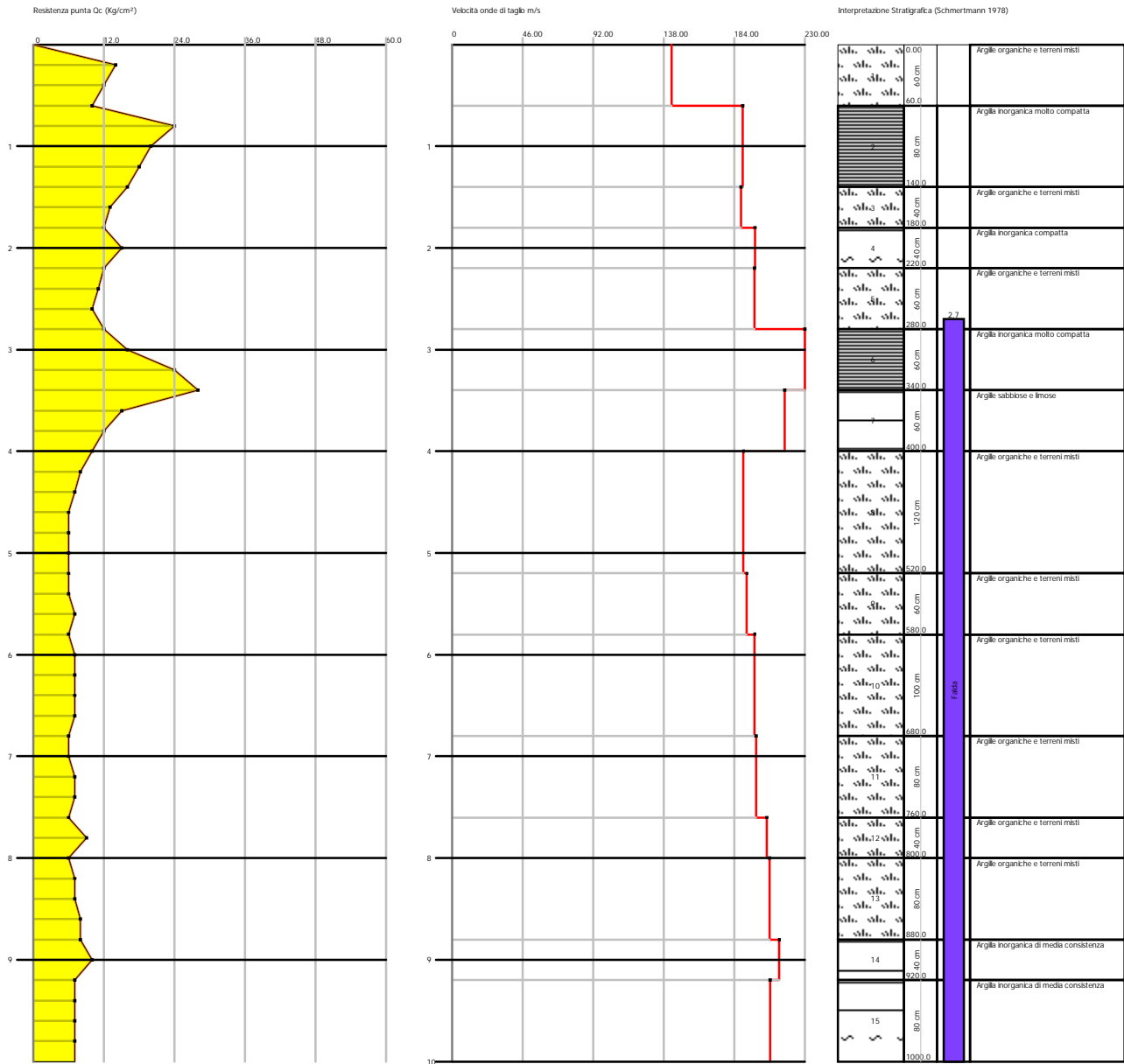

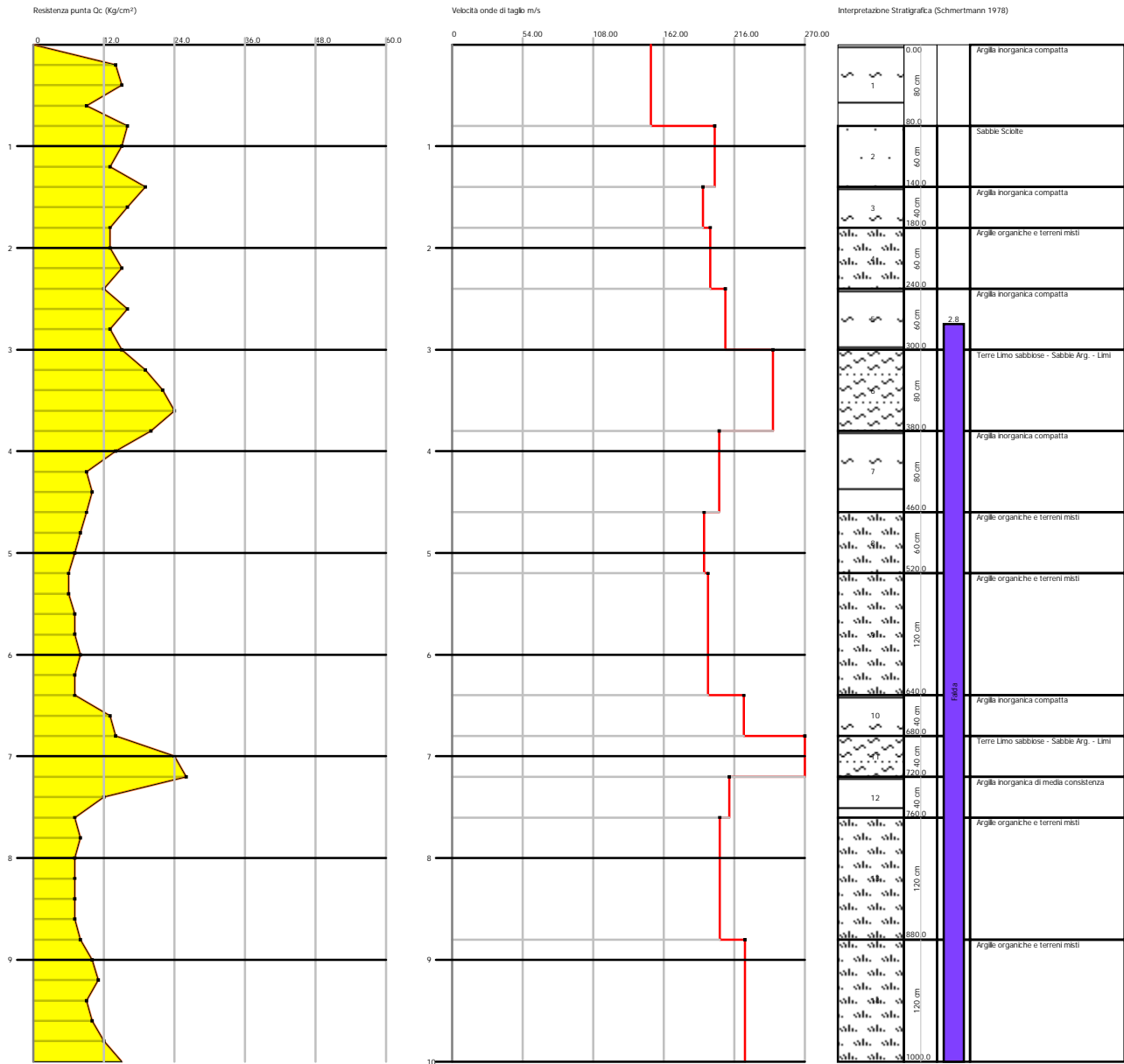

PROVA PENETROMETRICA STATICA

Committente: Progettando srl Cantiere: Rovigo Località: Via Romana	Codice commessa: 2641/23 Numero certificati allegati:
--	--

Caratteristiche Strumentali PAGANI TG 63 (200 kN)

Rif. Norme	ASTM D3441-86
Diametro Punta conica meccanica	35.7
Angolo di apertura punta	60
Area punta	10
Superficie manicotto	150
Passo letture (cm)	20
Costante di trasformazione Ct	10

PROVE PENETROMETRICHE STATICHE
(CONE PENETRATION TEST)
CPT

PROVE CPT : METODOLOGIA DELL' INDAGINE

La prova penetrometrica statica CPT (di tipo meccanico) consiste essenzialmente nella misura della resistenza alla penetrazione di una punta meccanica di dimensioni e caratteristiche standardizzate, infissa nel terreno a velocità costante ($v = 2 \text{ cm / s} \pm 0,5 \text{ cm / s}$).

La penetrazione viene effettuata tramite un dispositivo di spinta (martinetto idraulico), opportunamente ancorato al suolo con coppie di coclee ad infissione, che agisce su una batteria doppia di aste (aste coassiali esterne cave e interne piene), alla cui estremità è collegata la punta.

Lo sforzo necessario per l'infissione è misurato per mezzo di manometri, collegati al martinetto mediante una testa di misura idraulica.

La punta conica (del tipo telescopico) è dotata di un manicotto sovrastante, per la misura dell'attrito laterale : punta / manicotto tipo "**Begemann**".

Le dimensioni della punta / manicotto sono standardizzate, e precisamente :

- diametro Punta Conica meccanica	\varnothing	= 35,7 mm
- area di punta	A_p	= 10 cm ²
- angolo di apertura del cono	α	= 60 °
- superficie laterale del manicotto	A_m	= 150 cm ²

Sulla batteria di aste esterne può essere installato un anello allargatore per diminuire l'attrito sulle aste, facilitandone l'infissione.

REGISTRAZIONE DATI.

Una cella di carico, che rileva gli sforzi di infissione, è montata all'interno di un'unità rimovibile, chiamata "selettore", che preme alternativamente sull'asta interna e su quella esterna.

Durante la fase di spinta le aste sono azionate automaticamente da un comando idraulico. L'operatore deve solamente controllare i movimenti di spinta per l'infissione delle aste.

I valori acquisiti dalla cella di carico sono visualizzati sul display di una Sistema Acquisizione Automatico (qualora presente) o sui manometri.

Per mezzo di un software (in alcuni strumenti) è possibile sia durante l'acquisizione, che in un secondo momento a prove ultimate trasferire i dati ad un PC.

Le letture di campagna (che possono essere rilevate dal sistema di acquisizione sia in Kg che in Kg/cm²) durante l'infissione sono le seguenti:

- Lettura alla punta **LP** = prima lettura di campagna durante l'infissione relativa all'infissione della sola punta

- Lettura laterale **LT** = seconda lettura di campagna relativa all'infissione della punta+manicotto
- Lettura totale **LLTT** = terza lettura di campagna relativa all'infissione delle aste esterne (tale lettura non sempre viene rilevata in quanto non è influente metodologicamente ai fini interpretativi).

METODOLOGIA DI ELABORAZIONE

I dati rilevati della prova sono quindi una coppia di valori per ogni intervallo di lettura costituiti da LP (Lettura alla punta) e LT (Lettura della punta + manicotto), le relative resistenze vengono quindi desunte per differenza, inoltre la resistenza laterale viene conteggiata 20 cm sotto (alla quota della prima lettura della punta).

Trasferiti i dati ad un PC vengono elaborati da un programma di calcolo "**STATIC PROBING**" della GeoStru

La resistenze specifiche **Qc** (Resistenza alla punta **RP**) e **Ql** Resistenza Laterale **RL** o **fs** attrito laterale specifico che considera la superficie del manicotto di frizione) vengono desunte tramite opportune costanti e sulla base dei valori specifici dell'area di base della punta e dell'area del manicotto di frizione laterale tenendo in debito conto che:

$$\begin{aligned} A_p &= \text{l'area punta (base del cono punta tipo "Begemann")} = 10 \text{ cm}^2 \\ A_m &= \text{area del manicotto di frizione} = 150 \text{ cm}^2 \\ C_t &= \text{costante di trasformazione} = 10 \end{aligned}$$

Il programma Static Probing permette inoltre l'archiviazione, la gestione e l'elaborazione delle Prove Penetrometriche Statiche.

La loro elaborazione, interpretazione e visualizzazione grafica consente di "catalogare e parametrizzare" il suolo attraversato con un'immagine in continuo, che permette anche di avere un raffronto sulle consistenze dei vari livelli attraversati e una correlazione diretta con sondaggi geognostici per la caratterizzazione stratigrafica.

La sonda penetrometrica permette inoltre di riconoscere abbastanza precisamente lo spessore delle coltri sul substrato, la quota di eventuali falde e superfici di rottura sui pendii, e la consistenza in generale del terreno. L'utilizzo dei dati dovrà comunque essere trattato con spirito critico e possibilmente, dopo esperienze geologiche acquisite in zona.

I dati di uscita principali sono RP (Resistenza alla punta) e RL (Resistenza laterale o fs, attrito laterale specifico che considera la superficie del manicotto di frizione) che il programma calcola automaticamente; inoltre viene calcolato il Rapporto RP/RL (Rapporto Begemann 1965) e il Rapporto RL/RP (Rapporto Schmertmann 1978 – FR %).

I valori sono calcolati con queste formule:

$$Q_c (RP) = (LP \times C_t) / 10 \text{ cm}^2.$$

Resistenza alla punta

$$Ql (RL) (fs) = [(LT - LP) \times Ct] / 150 \text{ cm}^2. \quad \text{Resistenza laterale}$$

$Qc (RP) = \text{Lettura alla punta } LP \times \text{Costante di Trasformazione } Ct / \text{Superficie Punta } Ap$

$Ql (RL) (fs) = \text{Lettura laterale } LT - \text{Lettura alla punta } LP \times \text{Costante di Trasformazione } Ct / Am \text{ area del manicotto di frizione}$

N.B.

- $Ap = 10 \text{ cm}^2$ e $Am = 150 \text{ cm}^2$

- la resistenza laterale viene conteggiata **20 cm sotto** (alla quota della prima lettura della punta)

VALUTAZIONI STATISTICHE

Permette l'elaborazione statistica dei dati numerici di Static Probing, utilizzando nel calcolo dei valori rappresentativi dello strato considerato un valore inferiore o maggiore della media aritmetica dello strato (dato comunque maggiormente utilizzato); i valori possibili in immissione sono :

Medio

Media aritmetica dei valori della resistenza alla punta sullo strato considerato.

Media minima

Valore statistico inferiore alla media aritmetica dei valori della resistenza alla punta sullo strato considerato.

Massimo

Valore massimo dei valori del numero della resistenza alla punta sullo strato considerato.

Minimo

Valore minimo dei valori del numero della resistenza alla punta sullo strato considerato.

Media (+) s

Media (+) scarto (valore statistico) dei valori della resistenza alla punta sullo strato considerato.

Media (-) s

Media (-) scarto (valore statistico) dei valori della resistenza alla punta sullo strato considerato.

CORRELAZIONI

Scegliendo il tipo di interpretazione litologica (consigliata o meno a seconda del tipo di penetrometro utilizzato) si ha in automatico la stratigrafia con il passo dello strumento ed interpolazione automatica degli strati. Il programma esegue inoltre il grafico (per i vari autori) Profondità/Valutazioni litologiche, per visualizzare in maniera diretta l'andamento delle litologie presenti lungo la verticale indagata.

INTERPRETAZIONI LITOLOGICHE (Autori di riferimento)

- Searle 1979
- Douglas Olsen 1981 (consigliato per CPTE)
- A.G.I. 1977 (consigliato per CPT)
- Schmertmann 1978 (consigliato per CPT)
- Robertson 1983-1986 (consigliato per CPTE)
- Begemann 1965 (consigliato per CPT)

Suddivisione delle metodologie di indagine con i Penetrometri statici

CPT (Cone Penetration Test – punta Meccanica tipo Begemann)

CPTe (Cone Penetration Test Electric – punta elettrica)

CPTU (Piezocono)

Per quanto riguarda la PUNTA ELETTRICA generalmente tale strumento permette di ottenere dati in continuo con un passo molto ravvicinato (anche 2 cm.) rispetto al PUNTA MECCANICA (20 cm.).

Per il PIEZOCONO i dati di inserimento oltre a quelli di LP e LT sono invece la pressione neutrale misurata ed il tempo di dissipazione (tempo intercorrente misurato tra la misura della sovrappressione neutrale e la pressione neutrale o pressione della colonna d'acqua). Tale misurazione si effettua generalmente misurando la sovrappressione ottenuta in fase di spinta e la pressione neutrale (dissipazione nel tempo) misurata in fase di alleggerimento di spinta (arresto penetrazione). Il programma usato per le elaborazioni permette di immettere $U_1 - U_2 - U_3$ cioè la sovrappressione neutrale misurata rispettivamente con filtro poroso posizionato nel cono, attorno al cono, o attorno al manicotto a seconda del tipo di piezocono utilizzato. Tale sovrappressione (che è data dalla somma della pressione idrostatica preesistente la penetrazione e dalle pressioni dei pori prodotte dalla compressione) può essere positiva o negativa e generalmente varia da (-1 a max. + 10-20 kg/cmq) ed è prodotta dalla compressione o dilatazione del terreno a seguito della penetrazione. Per il calcolo oltre ai dati strumentali generali si deve immettere per una correzione dei valori immessi :

Area punta del cono (area esterna punta)

Area interna punta del cono (area del restringimento in prossimità del setto poroso – interna cono-manicotto). Generalmente il rapporto tra le aree varia da (0,70 – 1,00).

Il Passo del penetrometro (l'intervallo entro cui effettua la lettura, generalmente per penetrometri normali è 20 cm., per le punte elettriche-piezoconi può essere di 2 cm).

Il programma elabora quindi i dati di resistenza alla punta e laterale f_s con le opportune correzioni dovute alla normalizzazione (con la tensione litostatica e con la pressione dei pori). Robertson definisce infine il valore caratteristico del I_c (Indice di tipo dello strato) e Contenuto in materiale fine FC % (cioè la percentuale di contenuto argilloso < 2 micron).

CORRELAZIONI GEOTECNICHE

Scegliendo il tipo di interpretazione litologica si ha in automatico la stratigrafia con il passo dello strumento ed interpolazione automatica degli strati.

Ad ogni strato mediato il programma calcola la Q_c media, la f_s media, il peso di volume naturale medio, il comportamento geotecnico (coesivo, incoerente o coesivo-incoerente), ed applica una texture.

L'utilizzo dei dati dovrà comunque essere trattato con spirito critico e possibilmente, dopo esperienze geologiche acquisite in zona.

TERRENI INCOERENTI

Angolo di Attrito

Angolo di Attrito (Durgunouglu-Mitchell 1973-1975) – per sabbie N.C. e S.C. non cementate

Angolo di Attrito (Meyerhof 1951) – per sabbie N.C. e S.C.

Angolo di Attrito Herminier

Angolo di Attrito (Caquot) - per sabbie N.C. e S.C. non cementate e per prof. > 2 mt. in terreni saturi o > 1 mt. non saturi

Angolo di Attrito (Koppejan) - per sabbie N.C. e S.C. non cementate e per prof. > 2 mt. in terreni saturi o > 1 mt. non saturi

Angolo di Attrito (De Beer 1965-1967) - per sabbie N.C. e S.C. non cementate e per prof. > 2 mt. in terreni saturi o > 1 mt. non saturi

Angolo di Attrito (Robertson & Campanella 1983) - per sabbie non cementate quarzose

Angolo di Attrito (Schmertmann 1977-1982) – per varie litologie (correlazione che generalmente sovrastima il valore)

Densità relativa (%)

Densità Relativa (Baldi ed altri 1978-1983 - Schmertmann 1976) - per sabbie NC non cementate

Densità Relativa (Schmertmann)

Densità Relativa (Harman 1976)

Densità Relativa (Lancellotta 1983)

Densità Relativa (Jamiolkowski 1985)

Densità Relativa (Larsson 1995) - per sabbie omogenee non gradate

Modulo di Young

Modulo di Young (Schmertmann 1970-1978) $E_y(25) - E_y(50)$ - modulo secante riferito rispettivamente al 25 % e 50 % del valore di rottura – prima fase della curva carico/deformazione

Modulo di Young secante drenato (Robertson & Campanella 1983) $E_y(25) - E_y(50)$ - per sabbie NC Quarzose.

Modulo di Young (ISOPT-1 1988) $E_y(50)$ - per sabbie OC sovraconsolidate e SC

Modulo Edometrico

Modulo Edometrico (Robertson & Campanella) da Schmertmann

Modulo Edometrico (Lunne-Christoffersen 1983 - Robertson and Powell 1997) - valido per sabbie NC

Modulo Edometrico (Kulhawy-Mayne 1990)

Modulo Edometrico (Mitchell & Gardner 1975) – valido per sabbie

Modulo Edometrico (Buisman - Sanglerat) – valido per sabbie argillose

Peso di Volume

Peso di Volume (Meyerhof) -

Peso di Volume saturo (Meyerhof) -

Modulo di deformazione di taglio

Imai & Tonouchi (1982) elaborazione valida soprattutto per **sabbie** e per tensioni litostatiche comprese tra 0,5 - 4,0 kg/cm².

Potenziale di Liquefazione

Verifica alla liquefazione dei suoli incoerenti (Metodo di Robertson e Wride 1997 – C.N.R. – GNDT) – coefficiente di sicurezza relativo alle varie zone sismiche I-I-III-IV cat. – N.B. la liquefazione è assente per $F_s \geq 1,25$, possibile per $F_s=1,0-1,25$ e molto probabile per $F_s < 1$

Fattori di compressibilità

Ramo di carico C (autori vari)

Ramo di carico medio C_{rm} (autori vari)

OCR - Grado di Sovraconsolidazione

Grado di Sovraconsolidazione OCR - (metodo Stress-History)

Grado di Sovraconsolidazione OCR (Larsson 1991 S.G.I.)

Grado di Sovraconsolidazione OCR (Piacentini-Righi Inacos 1978)

Grado di Sovraconsolidazione OCR - (Ladd e Foot - Ladd ed altri 1977)

Modulo Di Reazione Ko

(Kulhawy Maine, 1990).

Correlazione NSPT

Meardi – Meigh 1972
Meyerhof

TERRENI COESIVI

Coesione Non Drenata

Coesione non drenata (Lunne & Eide)
Coesione non drenata (Rolf Larsson SGI 1995) - suoli fini granulari
Coesione non drenata (Baligh ed altri 1976-1980) in tale elaborazione occorre inserire il valore di N_k (generalmente variabile da 11 a 25)
Coesione non drenata (Marsland 1974-Marsland e Powell 1979)
Coesione non drenata Sunda (relazione sperimentale)
Coesione non drenata (Lunne T.-Kleven A. 1981)
Coesione non drenata (Kjekstad. 1978)
Coesione non drenata (Lunne, Robertson and Powell 1977)
Coesione non drenata (Terzaghi - valore minimo)
Coesione non drenata (Begemann)
Coesione non drenata (De Beer) - valida per debole coesione.

Indice Di Compressione C

Indice di Compressione Vergine C_c (Schmertmann)
Indice di Compressione Vergine C_c (Schmertmann 1978)
Fattore di compressibilità ramo di carico C (Piacentini-Righi Inacos 1978)
Fattore di compressibilità medio ramo di carico C_{rm} (Piacentini-Righi Inacos 1978).

Modulo Edometrico-Confinato

Mitchell - Gardnerr (1975) M_o (Eed) (Kg/cmq) per limi e argille.
Metodo generale del modulo edometrico.
Buisman correlazione valida per limi e argille di media plasticità – Alluvioni attuali argille plastiche – suoli organici (W 90-130)
Buisman e Sanglerat valida per litotipi argille copatte

Valore medio degli autori su suoli coesivi

Modulo di deformazione non drenato

Modulo di deformazione non drenato E_u (Cancelli ed altri 1980)
Modulo di deformazione non drenato E_u (Ladd ed altri 1977) – (Inserire valore n $30 < n < 1500$ sulla base di esperienze acquisite e del tipo litologico)

Peso di Volume

Peso di Volume terreni coesivi (t/mq) (Meyerhof)
Peso di Volume saturo terreni coesivi (t/mq) (Meyerhof)

Modulo di deformazione di taglio

Imai & Tonouchi (1982)

OCR

Grado di Sovraconsolidazione OCR - (metodo Stress-History)
Grado di Sovraconsolidazione OCR (P.W. Mayne 1991) - per argille ed argille sovraconsolidate
Grado di Sovraconsolidazione OCR (Larsson 1991 S.G.I.)
Grado di Sovraconsolidazione OCR (Piacentini-Righi Inacos 1978)
Grado di Sovraconsolidazione Jamiolkowski et altri 1979 – valida per argilla di Taranto
Grado di Sovraconsolidazione Schmertmann 1978

Coefficiente Di Consolidazione Verticale

Coefficiente di Consolidazione C_v (Piacentini-Righi, 1988)

Permeabilità

Coefficiente di Permeabilità K (Piacentini-Righi, 1988)
PROVA ...CPT01

Committente: Progettando srl
Strumento utilizzato: PAGANI TG 63 (200 kN)
Prova eseguita in data: 14/12/2023
Profondità prova: 12.00 mt
Località: Via Romana

Profondità (m)	Lettura punta (Kg/cm ²)	Lettura laterale (Kg/cm ²)	qc (Kg/cm ²)	fs (Kg/cm ²)	qc/fs Begemann	fs/qcx100 (Schmertmann)
0.20	15.00	19.0	15.0	0.867	17.301	5.8
0.40	10.00	23.0	10.0	0.733	13.643	7.3
0.60	7.00	18.0	7.0 0.6		11.667	8.6
0.80	6.00	15.0	6.0	0.6	10.0	10.0
1.00	15.00	24.0	15.0	0.733	20.464	4.9
1.20	19.00	30.0	19.0	0.933	20.364	4.9
1.40	18.00	32.0	18.0	1.067	16.87	5.9
1.60	17.00	33.0	17.0	0.933	18.221	5.5
1.80	18.00	32.0	18.0	1.0	18.0	5.6
2.00	17.00	32.0	17.0	0.667	25.487	3.9
2.20	15.00	25.0	15.0	0.8	18.75	5.3
2.40	14.00	26.0	14.0	0.667	20.99	4.8
2.60	11.00	21.0	11.0	0.733	15.007	6.7
2.80	12.00	23.0	12.0	0.6	20.0	5.0
3.00	16.00	25.0	16.0	0.8	20.0	5.0
3.20	14.00	26.0	14.0	1.067	13.121	7.6
3.40	28.00	44.0	28.0	0.333	84.084	1.2
3.60	22.00	27.0	22.0 1.4		15.714	6.4
3.80	14.00	35.0	14.0	0.667	20.99	4.8
4.00	12.00	22.0	12.0	0.4	30.0	3.3
4.20	12.00	18.0	12.0	0.533	22.514	4.4
4.40	10.00	18.0	10.0	0.533	18.762	5.3
4.60	6.00	14.0	6.0	0.333	18.018	5.6
4.80	6.00	11.0	6.0	0.467	12.848	7.8
5.00	6.00	13.0	6.0	0.467	12.848	7.8
5.20	5.00	12.0	5.0	0.467	10.707	9.3
5.40	9.00	16.0	9.0	0.467	19.272	5.2
5.60	20.00	27.0	20.0	0.533	37.523	2.7
5.80	14.00	22.0	14.0	0.733	19.1	5.2
6.00	7.00	18.0	7.0	0.533	13.133	7.6
6.20	8.00	16.0	8.0	0.467	17.131	5.8
6.40	19.00	26.0	19.0	0.733	25.921	3.9
6.60	8.00	19.0	8.0	0.533	15.009	6.7
6.80	6.00	14.0	6.0	0.667	8.996	11.1
7.00	13.00	23.0	13.0	0.867	14.994	6.7
7.20	16.00	29.0	16.0	0.867	18.454	5.4
7.40	25.00	38.0	25.0 1.6		15.625	6.4
7.60	14.00	38.0	14.0 1.2		11.667	8.6
7.80	7.00	25.0	7.0	0.733	9.55	10.5
8.00	7.00	18.0	7.0	0.667	10.495	9.5
8.20	6.00	16.0	6.0	1.667	3.599	27.8
8.40	11.00	36.0	11.0	0.267	41.199	2.4
8.60	20.00	24.0	20.0	0.667	29.985	3.3
8.80	25.00	35.0	25.0	1.533	16.308	6.1
9.00	6.00	29.0	6.0	0.8	7.5	13.3
9.20	7.00	19.0	7.0 0.6		11.667	8.6
9.40	7.00	16.0	7.0	0.333	21.021	4.8
9.60	8.00	13.0	8.0	0.4	20.0	5.0
9.80	7.00	13.0	7.0	0.4	17.5	5.7
10.00	8.00	14.0	8.0 0.6		13.333	7.5
10.20	5.00	14.0	5.0	0.6	8.333	12.0
10.40	8.00	17.0	8.0	0.533	15.009	6.7
10.60	8.00	16.0	8.0	0.467	17.131	5.8
10.80	7.00	14.0	7.0	0.533	13.133	7.6

11.00	8.00	16.0		8.0	0.733	10.914	9.2
11.20	10.00	21.0		10.0	0.4	25.0	4.0
11.40	7.00	13.0		7.0 0.6		11.667	8.6
11.60	8.00	17.0		8.0	0.533	15.009	6.7
11.80	8.00	16.0		8.0 0.6		13.333	7.5
12.00	12.00	21.0	12.0		0.0		0.0

Prof. Strato (m)	qc Media (Kg/cm ²)	fs Media (Kg/cm ²)	Gamma Medio (t/m ³)	Comp. Geotecnico	Descrizione
0.80	9.5	0.7	1.9	Coesivo	Argille organiche e terreni misti
2.00	17.333	0.889	1.9	Coesivo	Argilla inorganica compatta
2.80	13.0	0.7	1.9	Coesivo	Argilla inorganica compatta
3.20	15.0	0.934	1.9	Coesivo	Argilla inorganica compatta
3.60	25.0	0.867	1.9	Incoerente-Coesivo	Argille sabbiose e limose
4.40	12.0	0.533	1.9	Coesivo	Argilla inorganica compatta
5.40	6.4	0.44	1.8	Coesivo	Argille organiche e terreni misti
5.80	17.0	0.633	1.9	Incoerente-Coesivo	Argille sabbiose e limose
6.20	7.5	0.5	1.8	Coesivo	Argille organiche e terreni misti
6.40	19.0	0.733	2.0	Incoerente-Coesivo	Argille sabbiose e limose
6.80	7.0	0.6	1.8	Coesivo	Argille organiche e terreni misti
7.60	17.0	1.134	1.9	Coesivo	Argilla inorganica molto compatta
8.40	7.75	0.834	1.8	Coesivo	Argille organiche e terreni misti
8.80	22.5	1.1	2.0	Coesivo	Argilla inorganica molto compatta
12.00	7.75	0.508	1.8	Coesivo	Argille organiche e terreni misti

STIMA PARAMETRI GEOTECNICI CPT01

TERRENI COESIVI

Coesione non drenata (Kg/cm²)

Prof. Strato (m)	qc (Kg/cm ²)	fs (Kg/cm ²)	Lunne & Eide	Sunda Relazione Sperimentale	Lunne T.-Kleven A. 1981	Kjekstad. 1978 - Lunne, Robertson and Powell 1977	Lunne, Robertson and Powell 1977	Terzaghi
Strato 1	0.80	9.5	0.7	0.54	0.70	0.63	0.55	0.48
Strato 2	2.00	17.333	0.889	0.98	1.17	1.14	1.00	0.87
Strato 3	2.80	13.0	0.7	0.72	0.90	0.84	0.74	0.65
Strato 4	3.20	15.0	0.934	0.83	1.01	0.96	0.85	0.75
Strato 5	3.60	25.0	0.867	1.40	1.55	1.62	1.43	1.25
Strato 6	4.40	12.0	0.533	0.65	0.81	0.75	0.66	0.60
Strato 7	5.40	6.4	0.44	0.33	0.42	0.36	0.32	0.32
Strato 8	5.80	17.0	0.633	0.93	1.10	1.06	0.94	0.85
Strato 9	6.20	7.5	0.5	0.38	0.49	0.42	0.37	0.38
Strato 10	6.40	19.0	0.733	1.04	1.20	1.19	1.05	0.95
Strato 11	6.80	7.0	0.6	0.35	0.44	0.38	0.34	0.35
Strato 12	7.60	17.0	1.134	0.92	1.08	1.04	0.92	0.85
Strato 13	8.40	7.75	0.834	0.39	0.47	0.42	0.37	0.39
Strato 14	8.80	22.5	1.1	1.23	1.36	1.39	1.23	1.12
Strato 15	12.00	7.75	0.508	0.38	0.44	0.39	0.34	0.39

Modulo Edometrico (Kg/cm²)

	Prof. Strato (m)	qc (Kg/cm ²)	fs (Kg/cm ²)	Mitchell & Gardner (1975)	Metodo generale del modulo edometrico	Buismann	Buismann Sanglerat
Strato 1	0.80	9.5	0.7	47.50	42.44	57.00	28.50
Strato 2	2.00	17.333	0.889	86.67	46.81	104.00	52.00
Strato 3	2.80	13.0	0.7	65.00	47.81	78.00	39.00
Strato 4	3.20	15.0	0.934	75.00	48.40	90.00	45.00
Strato 5	3.60	25.0	0.867	62.50	50.00	75.00	75.00
Strato 6	4.40	12.0	0.533	60.00	46.84	72.00	36.00
Strato 7	5.40	6.4	0.44	51.20	33.06	96.00	19.20
Strato 8	5.80	17.0	0.633	85.00	47.18	102.00	51.00
Strato 9	6.20	7.5	0.5	37.50	36.89	45.00	22.50
Strato 10	6.40	19.0	0.733	95.00	44.16	114.00	57.00
Strato 11	6.80	7.0	0.6	56.00	35.22	105.00	21.00
Strato 12	7.60	17.0	1.134	85.00	47.18	102.00	51.00
Strato 13	8.40	7.75	0.834	38.75	37.68	46.50	23.25
Strato 14	8.80	22.5	1.1	56.25	45.00	67.50	67.50
Strato 15	12.00	7.75	0.508	38.75	37.68	46.50	23.25

Modulo di deformazione non drenato Eu (Kg/cm²)

	Prof. Strato (m)	qc (Kg/cm ²)	fs (Kg/cm ²)	Cancelli 1980	Ladd 1977 (30)
Strato 1	0.80	9.5	0.7	353.40	14.40
Strato 2	2.00	17.333	0.889	640.01	26.10
Strato 3	2.80	13.0	0.7	470.40	19.50
Strato 4	3.20	15.0	0.934	543.00	22.50
Strato 5	3.60	25.0	0.867	916.65	37.50
Strato 6	4.40	12.0	0.533	427.13	18.00
Strato 7	5.40	6.4	0.44	214.28	9.60
Strato 8	5.80	17.0	0.633	609.60	25.50
Strato 9	6.20	7.5	0.5	252.08	11.40
Strato 10	6.40	19.0	0.733	682.35	28.50
Strato 11	6.80	7.0	0.6	231.37	10.50
Strato 12	7.60	17.0	1.134	604.42	25.50
Strato 13	8.40	7.75	0.834	255.00	11.70
Strato 14	8.80	22.5	1.1	806.17	33.60
Strato 15	12.00	7.75	0.508	247.50	11.70

Modulo di deformazione a taglio

	Prof. Strato (m)	qc (Kg/cm ²)	fs (Kg/cm ²)	Correlazione	Modulo di deformazione a taglio (Kg/cm ²)
Strato 1	0.80	9.5	0.7	Imai & Tomauchi	110.80
Strato 2	2.00	17.333	0.889	Imai & Tomauchi	160.00
Strato 3	2.80	13.0	0.7	Imai & Tomauchi	134.21
Strato 4	3.20	15.0	0.934	Imai & Tomauchi	146.47
Strato 5	3.60	25.0	0.867	Imai & Tomauchi	200.12
Strato 6	4.40	12.0	0.533	Imai & Tomauchi	127.80
Strato 7	5.40	6.4	0.44	Imai & Tomauchi	87.04
Strato 8	5.80	17.0	0.633	Imai & Tomauchi	158.11
Strato 9	6.20	7.5	0.5	Imai & Tomauchi	95.90
Strato 10	6.40	19.0	0.733	Imai & Tomauchi	169.23
Strato 11	6.80	7.0	0.6	Imai & Tomauchi	91.94
Strato 12	7.60	17.0	1.134	Imai & Tomauchi	158.11
Strato 13	8.40	7.75	0.834	Imai & Tomauchi	97.84
Strato 14	8.80	22.5	1.1	Imai & Tomauchi	187.65
Strato 15	12.00	7.75	0.508	Imai & Tomauchi	97.84

Grado di sovraconsolidazione

	Prof. Strato (m)	qc (Kg/cm ²)	fs (Kg/cm ²)	Stress-History	
Strato 1		0.80	9.5	0.7	2.91
Strato 2		2.00	17.333	0.889	1.52
Strato 3		2.80	13.0	0.7	0.66

Strato 4	3.20	15.0	0.934	0.67
Strato 5	3.60	25.0	0.867	1.05
Strato 6	4.40	12.0	0.533	<0.5
Strato 7	5.40	6.4	0.44	<0.5
Strato 8	5.80	17.0	0.633	0.53
Strato 9	6.20	7.5	0.5	<0.5
Strato 10	6.40	19.0	0.733	0.55
Strato 11	6.80	7.0	0.6	<0.5
Strato 12	7.60	17.0	1.134	<0.5
Strato 13	8.40	7.75	0.834	<0.5
Strato 14	8.80	22.5	1.1	0.52
Strato 15	12.00	7.75	0.508	<0.5

Peso unità di volume

	Prof. Strato (m)	qc (Kg/cm ²)	fs (Kg/cm ²)	Correlazione	Peso unità di volume (t/m ³)
Strato 1	0.80	9.5	0.7	Meyerhof	1.85
Strato 2	2.00	17.333	0.889	Meyerhof	1.95
Strato 3	2.80	13.0	0.7	Meyerhof	1.89
Strato 4	3.20	15.0	0.934	Meyerhof	1.92
Strato 5	3.60	25.0	0.867	Meyerhof	2.01
Strato 6	4.40	12.0	0.533	Meyerhof	1.88
Strato 7	5.40	6.4	0.44	Meyerhof	1.76
Strato 8	5.80	17.0	0.633	Meyerhof	1.94
Strato 9	6.20	7.5	0.5	Meyerhof	1.79
Strato 10	6.40	19.0	0.733	Meyerhof	1.96
Strato 11	6.80	7.0	0.6	Meyerhof	1.78
Strato 12	7.60	17.0	1.134	Meyerhof	1.94
Strato 13	8.40	7.75	0.834	Meyerhof	1.79
Strato 14	8.80	22.5	1.1	Meyerhof	1.99
Strato 15	12.00	7.75	0.508	Meyerhof	1.79

Peso unità di volume saturo

	Prof. Strato (m)	qc (Kg/cm ²)	fs (Kg/cm ²)	Correlazione	Peso unità di volume saturo (t/m ³)
Strato 1	0.80	9.5	0.7	Meyerhof	1.93
Strato 2	2.00	17.333	0.889	Meyerhof	2.03
Strato 3	2.80	13.0	0.7	Meyerhof	1.97
Strato 4	3.20	15.0	0.934	Meyerhof	2.00
Strato 5	3.60	25.0	0.867	Meyerhof	2.09
Strato 6	4.40	12.0	0.533	Meyerhof	1.96
Strato 7	5.40	6.4	0.44	Meyerhof	1.84
Strato 8	5.80	17.0	0.633	Meyerhof	2.02
Strato 9	6.20	7.5	0.5	Meyerhof	1.87
Strato 10	6.40	19.0	0.733	Meyerhof	2.04
Strato 11	6.80	7.0	0.6	Meyerhof	1.86
Strato 12	7.60	17.0	1.134	Meyerhof	2.02
Strato 13	8.40	7.75	0.834	Meyerhof	1.87
Strato 14	8.80	22.5	1.1	Meyerhof	2.07
Strato 15	12.00	7.75	0.508	Meyerhof	1.87

TERRENI INCOERENTI I

Densità relativa (%)

	Prof. Strato (m)	qc (Kg/cm ²)	fs (Kg/cm ²)	Baldi 1978 - Schmertman n 1976	Schmertman n	Harman	Lancellotta 1983	Jamiolkowsk i 1985
Strato 5	3.60	25.0	0.867	34.83	35.8	38.49	35.4	40.07
Strato 8	5.80	17.0	0.633	19.73	13.85	18.23	20.17	14.98
Strato 10	6.40	19.0	0.733	21.79	15.83	20.19	22.24	14.84

Angolo di resistenza al taglio (°)

	Prof. Strato (m)	qc (Kg/cm ²)	fs (Kg/cm ²)	Durgunou glu-Mitch ell 1973	Caquot	Koppejan	De Beer	Schmert mann	Robertso n & Campane lla 1983	Herminie r	Meyerhof 1951
Strato 5	3.60	25.0	0.867	32.49	28.68	25.63	24.02	33.01	36.21	24.19	28.22

Strato 8	5.80	17.0	0.633	29.33	25.32	22.1	20.79	29.94	31.94	22.62	24.63
Strato 10	6.40	19.0	0.733	29.52	25.49	22.28	20.95	30.22	32.16	22.68	25.53

Modulo di Young (Kg/cm²)

	Prof. Strato (m)	qc (Kg/cm ²)	fs (Kg/cm ²)	Schmertmann	Robertson & Campanella (1983)	ISOPT-1 1988 Ey(50)
Strato 5	3.60	25.0	0.867	62.50	50.00	292.60
Strato 8	5.80	17.0	0.633	42.50	34.00	243.75
Strato 10	6.40	19.0	0.733	47.50	38.00	267.91

Modulo Edometrico (Kg/cm²)

	Prof. Strato (m)	qc (Kg/cm ²)	fs (Kg/cm ²)	Robertson & Campanella da Schmertman n	Lunne-Christ offersen 1983 - Robertson and Powell 1997	Kulhawy-Ma yne 1990	Mitchell & Gardner 1975	Buisman - Sanglerat
Strato 5	3.60	25.0	0.867	35.54	98.07	191.34	50.00	125.00
Strato 8	5.80	17.0	0.633	20.16	66.69	119.87	34.00	85.00
Strato 10	6.40	19.0	0.733	22.48	74.53	134.83	38.00	95.00

Modulo di deformazione a taglio

	Prof. Strato (m)	qc (Kg/cm ²)	fs (Kg/cm ²)	Correlazione	G (Kg/cm ²)
Strato 5	3.60	25.0	0.867	Imai & Tomauchi	200.12
Strato 8	5.80	17.0	0.633	Imai & Tomauchi	158.11
Strato 10	6.40	19.0	0.733	Imai & Tomauchi	169.23

Grado di sovraconsolidazione

	Prof. Strato (m)	qc (Kg/cm ²)	fs (Kg/cm ²)	Stress-History	Piacentini Righi 1978	Larsson 1991 S.G.I.	Ladd e Foot 1977
Strato 5	3.60	25.0	0.867	1.05	>9	<0.5	>9
Strato 8	5.80	17.0	0.633	0.53	7.24	<0.5	3.71
Strato 10	6.40	19.0	0.733	0.55	7.66	<0.5	3.7

Modulo di reazione Ko

	Prof. Strato (m)	qc (Kg/cm ²)	fs (Kg/cm ²)	Correlazione	Ko
Strato 5	3.60	25.0	0.867	Kulhawy & Mayne (1990)	0.36
Strato 8	5.80	17.0	0.633	Kulhawy & Mayne (1990)	0.23
Strato 10	6.40	19.0	0.733	Kulhawy & Mayne (1990)	0.24

Fattori di compressibilità C Crm

	Prof. Strato (m)	qc (Kg/cm ²)	fs (Kg/cm ²)	C	Crn
Strato 5	3.60	25.0	0.867	0.1202	0.01563
Strato 8	5.80	17.0	0.633	0.14524	0.01888
Strato 10	6.40	19.0	0.733	0.137	0.01781

Peso unità di volume

	Prof. Strato (m)	qc (Kg/cm ²)	fs (Kg/cm ²)	Correlazione	Peso unità di volume (t/m ³)
Strato 5	3.60	25.0	0.867	Meyerhof	1.80
Strato 8	5.80	17.0	0.633	Meyerhof	1.80
Strato 10	6.40	19.0	0.733	Meyerhof	1.80

Peso unità di volume saturo

	Prof. Strato (m)	qc (Kg/cm ²)	fs (Kg/cm ²)	Correlazione	Peso unità di volume saturo (t/m ³)
Strato 5	3.60	25.0	0.867	Meyerhof	2.10
Strato 8	5.80	17.0	0.633	Meyerhof	2.10
Strato 10	6.40	19.0	0.733	Meyerhof	2.10

Liquefazione - Accelerazione sismica massima (g)=0.15

	Prof. Strato (m)	qc (Kg/cm ²)	fs (Kg/cm ²)	Correlazione	Fattore di sicurezza a liquefazione
Strato 5	3.60	25.0	0.867	Robertson & Wride 1997	3.371
Strato 8	5.80	17.0	0.633	Robertson & Wride 1997	0.853
Strato 10	6.40	19.0	0.733	Robertson & Wride 1997	0.908

Permeabilità

	Prof. Strato (m)	qc (Kg/cm ²)	fs (Kg/cm ²)	Correlazione	Permeabilità (cm/s)
Strato 1	0.80	9.5	0.7	Piacentini-Righi 1988	1E-11
Strato 2	2.00	17.333	0.889	Piacentini-Righi 1988	4.895928E-10
Strato 3	2.80	13.0	0.7	Piacentini-Righi 1988	2.300632E-10
Strato 4	3.20	15.0	0.934	Piacentini-Righi 1988	1E-11
Strato 5	3.60	25.0	0.867	Piacentini-Righi 1988	9.270503E-07
Strato 6	4.40	12.0	0.533	Piacentini-Righi 1988	2.073348E-08
Strato 7	5.40	6.4	0.44	Piacentini-Righi 1988	1E-11
Strato 8	5.80	17.0	0.633	Piacentini-Righi 1988	3.847803E-07
Strato 9	6.20	7.5	0.5	Piacentini-Righi 1988	1E-11
Strato 10	6.40	19.0	0.733	Piacentini-Righi 1988	1.957164E-07
Strato 11	6.80	7.0	0.6	Piacentini-Righi 1988	1E-11
Strato 12	7.60	17.0	1.134	Piacentini-Righi 1988	1E-11
Strato 13	8.40	7.75	0.834	Piacentini-Righi 1988	1E-11
Strato 14	8.80	22.5	1.1	Piacentini-Righi 1988	1.007429E-09
Strato 15	12.00	7.75	0.508	Piacentini-Righi 1988	1E-11

Coefficiente di consolidazione

	Prof. Strato (m)	qc (Kg/cm ²)	fs (Kg/cm ²)	Correlazione	Coefficiente di consolidazione (cm ² /s)
Strato 1	0.80	9.5	0.7	Piacentini-Righi 1988	2.85E-07
Strato 2	2.00	17.333	0.889	Piacentini-Righi 1988	2.545833E-05
Strato 3	2.80	13.0	0.7	Piacentini-Righi 1988	8.972465E-06
Strato 4	3.20	15.0	0.934	Piacentini-Righi 1988	4.5E-07
Strato 5	3.60	25.0	0.867	Piacentini-Righi 1988	6.952877E-02
Strato 6	4.40	12.0	0.533	Piacentini-Righi 1988	7.464052E-04
Strato 7	5.40	6.4	0.44	Piacentini-Righi 1988	1.92E-07
Strato 8	5.80	17.0	0.633	Piacentini-Righi 1988	0.0196238
Strato 9	6.20	7.5	0.5	Piacentini-Righi 1988	2.25E-07

Strato 10	6.40	19.0	0.733	Piacentini-Righi 1988	1.115583E-02
Strato 11	6.80	7.0	0.6	Piacentini-Righi 1988	2.1E-07
Strato 12	7.60	17.0	1.134	Piacentini-Righi 1988	5.1E-07
Strato 13	8.40	7.75	0.834	Piacentini-Righi 1988	2.325E-07
Strato 14	8.80	22.5	1.1	Piacentini-Righi 1988	6.800146E-05
Strato 15	12.00	7.75	0.508	Piacentini-Righi 1988	2.325E-07

PROVA ...CPT02

Committente: Progettando srl

Strumento utilizzato: PAGANI TG 63 (200 kN)

Prova eseguita in data: 14/12/2023

Profondità prova: 10.00 mt

Località: Via Romana

Profondità (m)	Lettura punta (Kg/cm ²)	Lettura laterale (Kg/cm ²)	qc (Kg/cm ²)	fs (Kg/cm ²)	qc/fs Begemann	fs/qcx100 (Schmertmann)
0.20	10.00	15.0	10.0	0.667	14.993	6.7
0.40	12.00	22.0	12.0	0.8	15.0	6.7
0.60	18.00	30.0	18.0	1.133	15.887	6.3
0.80	26.00	43.0	26.0	1.0	26.0	3.8
1.00	19.00	34.0	19.0	1.0	19.0	5.3
1.20	17.00	32.0	17.0	0.733	23.192	4.3
1.40	16.00	27.0	16.0	0.8	20.0	5.0
1.60	13.00	25.0	13.0	0.8	16.25	6.2
1.80	12.00	24.0	12.0	0.8	15.0	6.7
2.00	12.00	24.0	12.0	0.667	17.991	5.6
2.20	16.00	26.0	16.0	1.0	16.0	6.3
2.40	26.00	41.0	26.0	0.8	32.5	3.1
2.60	25.00	37.0	25.0	1.133	22.065	4.5
2.80	44.00	61.0	44.0	0.333	132.132	0.8
3.00	36.00	41.0	36.0	1.2	30.0	3.3
3.20	14.00	32.0	14.0	0.667	20.99	4.8
3.40	10.00	20.0	10.0	0.267	37.453	2.7
3.60	21.00	25.0	21.0	0.467	44.968	2.2
3.80	15.00	22.0	15.0	0.6	25.0	4.0
4.00	10.00	19.0	10.0	0.467	21.413	4.7
4.20	9.00	16.0	9.0	0.467	19.272	5.2
4.40	9.00	16.0	9.0	0.533	16.886	5.9
4.60	9.00	17.0	9.0	0.267	33.708	3.0
4.80	9.00	13.0	9.0	0.533	16.886	5.9
5.00	7.00	15.0	7.0	0.4	17.5	5.7
5.20	7.00	13.0	7.0	0.4	17.5	5.7
5.40	7.00	13.0	7.0	0.4	17.5	5.7
5.60	7.00	13.0	7.0	0.4	17.5	5.7
5.80	8.00	14.0	8.0	0.467	17.131	5.8
6.00	7.00	14.0	7.0	0.467	14.989	6.7
6.20	8.00	15.0	8.0	0.4	20.0	5.0
6.40	7.00	13.0	7.0	0.333	21.021	4.8
6.60	7.00	12.0	7.0 0.6		11.667	8.6
6.80	13.00	22.0	13.0	0.933	13.934	7.2
7.00	22.00	36.0	22.0	1.467	14.997	6.7
7.20	20.00	42.0	20.0	1.333	15.004	6.7
7.40	16.00	36.0	16.0	0.8	20.0	5.0
7.60	7.00	19.0	7.0 0.6		11.667	8.6
7.80	7.00	16.0	7.0	0.4	17.5	5.7
8.00	7.00	13.0	7.0	0.333	21.021	4.8
8.20	7.00	12.0	7.0	0.4	17.5	5.7
8.40	6.00	12.0	6.0	0.267	22.472	4.5
8.60	6.00	10.0	6.0	0.333	18.018	5.6
8.80	6.00	11.0	6.0	0.2	30.0	3.3

9.00	7.00	10.0		7.0	0.133	52.632	1.9
9.20	9.00	11.0		9.0	0.267	33.708	3.0
9.40	6.00	10.0		6.0	0.2	30.0	3.3
9.60	7.00	10.0		7.0	0.267	26.217	3.8
9.80	6.00	10.0		6.0	0.467	12.848	7.8
10.00	15.00	22.0	15.0		0.0		0.0

Prof. Strato (m)	qc Media (Kg/cm ²)	fs Media (Kg/cm ²)	Gamma Medio (t/m ³)	Comp. Geotecnico	Descrizione
0.40	11.0	0.734	1.9	Coesivo	Argille organiche e terreni misti
1.40	19.2	0.933	1.9	Coesivo	Argilla inorganica compatta
2.20	13.25	0.817	1.9	Coesivo	Argilla inorganica compatta
2.60	25.5	0.967	2.0	Incoerente-Coesivo	Argille sabbiose e limose
3.00	40.0	0.767	2.0	Incoerente	Sabbie
3.40	12.0	0.467	1.9	Coesivo	Argilla inorganica di media consistenza
3.80	18.0	0.534	1.9	Incoerente-Coesivo	Terre Limo sabbiose - Sabbie Arg. - Limi
4.80	9.2	0.453	1.8	Coesivo	Argilla inorganica di media consistenza
6.60	7.222	0.43	1.8	Coesivo	Argille organiche e terreni misti
7.40	17.75	1.133	1.9	Coesivo	Argilla inorganica molto compatta
10.00	7.385	0.297	1.8	Coesivo	Argilla inorganica di media consistenza

STIMA PARAMETRI GEOTECNICI CPT02

TERRENI COESIVI

Coesione non drenata (Kg/cm²)

Prof. Strato (m)	qc (Kg/cm ²)	fs (Kg/cm ²)	Lunne & Eide	Sunda Relazione Sperimentale	Lunne T.-Kleven A. 1981	Kjekstad. 1978 - Lunne, Robertson and Powell 1977	Lunne, Robertson and Powell 1977	Terzaghi
Strato 1	0.40	11.0	0.734	0.63	0.80	0.73	0.64	0.55
Strato 2	1.40	19.2	0.933	1.09	1.28	1.27	1.12	0.96
Strato 3	2.20	13.25	0.817	0.74	0.92	0.86	0.76	0.66
Strato 4	2.60	25.5	0.967	1.43	1.58	1.67	1.47	1.27
Strato 6	3.40	12.0	0.467	0.65	0.82	0.76	0.67	0.60
Strato 7	3.80	18.0	0.534	1.00	1.18	1.15	1.02	0.90
Strato 8	4.80	9.2	0.453	0.49	0.63	0.56	0.49	0.46
Strato 9	6.60	7.222	0.43	0.37	0.47	0.41	0.36	0.36
Strato 10	7.40	17.75	1.133	0.97	1.12	1.10	0.97	0.89
Strato 11	10.00	7.385	0.297	0.36	0.44	0.38	0.34	0.37

Modulo Edometrico (Kg/cm²)

Prof. Strato (m)	qc (Kg/cm ²)	fs (Kg/cm ²)	Mitchell & Gardner (1975)	Metodo generale del modulo edometrico	Buismann	Buismann Sanglerat
Strato 1	0.40	11.0	0.734	55.00	45.42	33.00
Strato 2	1.40	19.2	0.933	96.00	43.76	57.60
Strato 3	2.20	13.25	0.817	66.25	47.98	39.75
Strato 4	2.60	25.5	0.967	63.75	51.00	76.50
Strato 6	3.40	12.0	0.467	60.00	46.84	36.00
Strato 7	3.80	18.0	0.534	90.00	45.90	54.00
Strato 8	4.80	9.2	0.453	46.00	41.72	27.60
Strato 9	6.60	7.222	0.43	36.11	35.97	21.67

Strato 10	7.40	17.75	1.133	88.75	46.26	106.50	53.25
Strato 11	10.00	7.385	0.297	36.93	36.51	44.31	22.16

Modulo di deformazione non drenato E_u (Kg/cm²)

	Prof. Strato (m)	qc (Kg/cm ²)	fs (Kg/cm ²)	Cancelli 1980	Ladd 1977 (30)
Strato 1	0.40	11.0	0.734	411.07	16.50
Strato 2	1.40	19.2	0.933	713.59	28.80
Strato 3	2.20	13.25	0.817	484.05	19.80
Strato 4	2.60	25.5	0.967	939.07	38.10
Strato 6	3.40	12.0	0.467	428.40	18.00
Strato 7	3.80	18.0	0.534	652.05	27.00
Strato 8	4.80	9.2	0.453	319.87	13.80
Strato 9	6.60	7.222	0.43	241.50	10.80
Strato 10	7.40	17.75	1.133	632.25	26.70
Strato 11	10.00	7.385	0.297	238.31	11.10

Modulo di deformazione a taglio

	Prof. Strato (m)	qc (Kg/cm ²)	fs (Kg/cm ²)	Correlazione	Modulo di deformazione a taglio (Kg/cm ²)
Strato 1	0.40	11.0	0.734	Imai & Tomauchi	121.19
Strato 2	1.40	19.2	0.933	Imai & Tomauchi	170.32
Strato 3	2.20	13.25	0.817	Imai & Tomauchi	135.78
Strato 4	2.60	25.5	0.967	Imai & Tomauchi	202.56
Strato 6	3.40	12.0	0.467	Imai & Tomauchi	127.80
Strato 7	3.80	18.0	0.534	Imai & Tomauchi	163.73
Strato 8	4.80	9.2	0.453	Imai & Tomauchi	108.65
Strato 9	6.60	7.222	0.43	Imai & Tomauchi	93.71
Strato 10	7.40	17.75	1.133	Imai & Tomauchi	162.34
Strato 11	10.00	7.385	0.297	Imai & Tomauchi	95.00

Grado di sovraconsolidazione

	Prof. Strato (m)	qc (Kg/cm ²)	fs (Kg/cm ²)	Stress-History
Strato 1	0.40	11.0	0.734	6.73
Strato 2	1.40	19.2	0.933	2.61
Strato 3	2.20	13.25	0.817	0.9
Strato 4	2.60	25.5	0.967	1.29
Strato 6	3.40	12.0	0.467	<0.5
Strato 7	3.80	18.0	0.534	0.68
Strato 8	4.80	9.2	0.453	<0.5
Strato 9	6.60	7.222	0.43	<0.5
Strato 10	7.40	17.75	1.133	<0.5
Strato 11	10.00	7.385	0.297	<0.5

Peso unità di volume

	Prof. Strato (m)	qc (Kg/cm ²)	fs (Kg/cm ²)	Correlazione	Peso unità di volume (t/m ³)
Strato 1	0.40	11.0	0.734	Meyerhof	1.87
Strato 2	1.40	19.2	0.933	Meyerhof	1.96
Strato 3	2.20	13.25	0.817	Meyerhof	1.90
Strato 4	2.60	25.5	0.967	Meyerhof	2.01
Strato 6	3.40	12.0	0.467	Meyerhof	1.88
Strato 7	3.80	18.0	0.534	Meyerhof	1.95
Strato 8	4.80	9.2	0.453	Meyerhof	1.83
Strato 9	6.60	7.222	0.43	Meyerhof	1.78
Strato 10	7.40	17.75	1.133	Meyerhof	1.94
Strato 11	10.00	7.385	0.297	Meyerhof	1.78

Peso unità di volume saturo

	Prof. Strato (m)	qc (Kg/cm ²)	fs (Kg/cm ²)	Correlazione	Peso unità di volume saturo (t/m ³)
Strato 1	0.40	11.0	0.734	Meyerhof	1.95
Strato 2	1.40	19.2	0.933	Meyerhof	2.04

Strato 3	2.20	13.25	0.817	Meyerhof	1.98
Strato 4	2.60	25.5	0.967	Meyerhof	2.09
Strato 6	3.40	12.0	0.467	Meyerhof	1.96
Strato 7	3.80	18.0	0.534	Meyerhof	2.03
Strato 8	4.80	9.2	0.453	Meyerhof	1.91
Strato 9	6.60	7.222	0.43	Meyerhof	1.86
Strato 10	7.40	17.75	1.133	Meyerhof	2.02
Strato 11	10.00	7.385	0.297	Meyerhof	1.86

TERRENI INCOERENTI I

Densità relativa (%)

	Prof. Strato (m)	qc (Kg/cm ²)	fs (Kg/cm ²)	Baldi 1978 - Schmertman n 1976	Schmertman n	Harman	Lancellotta 1983	Jamiolkowsk i 1985
Strato 4	2.60	25.5	0.967	38.15	41.74	43.83	38.74	50.49
Strato 5	3.00	40.0	0.767	48.66	53.89	55.43	49.34	58.78
Strato 7	3.80	18.0	0.534	24.13	21.2	24.89	24.61	28.68

Angolo di resistenza al taglio (°)

	Prof. Strato (m)	qc (Kg/cm ²)	fs (Kg/cm ²)	Durgunou glu-Mitch ell 1973	Caquot	Koppejan	De Beer	Schmert mann	Robertso n & Campane lla 1983	Herminie r	Meyerhof 1951
Strato 4	2.60	25.5	0.967	33.46	29.74	26.74	25.03	33.84	37.47	24.92	28.45
Strato 5	3.00	40.0	0.767	34.9	31.17	28.25	26.41	35.54	39.1	26.2	34.96
Strato 7	3.80	18.0	0.534	30.48	26.57	23.42	22	30.97	33.58	23.1	25.08

Modulo di Young (Kg/cm²)

	Prof. Strato (m)	qc (Kg/cm ²)	fs (Kg/cm ²)	Schmertmann	Robertson & Campanella (1983)	ISOPT-1 1988 Ey(50)
Strato 4	2.60	25.5	0.967	63.75	51.00	280.28
Strato 5	3.00	40.0	0.767	100.00	80.00	381.33
Strato 7	3.80	18.0	0.534	45.00	36.00	242.21

Modulo Edometrico (Kg/cm²)

	Prof. Strato (m)	qc (Kg/cm ²)	fs (Kg/cm ²)	Robertson & Campanella da Schmertman n	Lunne-Christ offersen 1983 - Robertson and Powell 1997	Kulhawy-Ma yne 1990	Mitchell & Gardner 1975	Buisman - Sanglerat
Strato 4	2.60	25.5	0.967	39.10	100.03	198.35	51.00	127.50
Strato 5	3.00	40.0	0.767	50.07	156.91	317.31	80.00	120.00
Strato 7	3.80	18.0	0.534	24.45	70.61	133.46	36.00	90.00

Modulo di deformazione a taglio

	Prof. Strato (m)	qc (Kg/cm ²)	fs (Kg/cm ²)	Correlazione	G (Kg/cm ²)
Strato 4	2.60	25.5	0.967	Imai & Tomauchi	202.56
Strato 5	3.00	40.0	0.767	Imai & Tomauchi	266.70
Strato 7	3.80	18.0	0.534	Imai & Tomauchi	163.73

Grado di sovraconsolidazione

	Prof. Strato (m)	qc (Kg/cm ²)	fs (Kg/cm ²)	Stress-History	Piacentini Righi 1978	Larsson 1991 S.G.I.	Ladd e Foot 1977
Strato 4	2.60	25.5	0.967	1.29	>9	2.39	>9
Strato 5	3.00	40.0	0.767	1.73	>9	1.63	>9
Strato 7	3.80	18.0	0.534	0.68	7.98	<0.5	6.83

Modulo di reazione Ko

	Prof. Strato (m)	qc (Kg/cm ²)	fs (Kg/cm ²)	Correlazione	Ko
Strato 4	2.60	25.5	0.967	Kulhawy & Mayne (1990)	0.41
Strato 5	3.00	40.0	0.767	Kulhawy & Mayne (1990)	0.50
Strato 7	3.80	18.0	0.534	Kulhawy & Mayne	0.27

(1990)

Fattori di compressibilità C Crm

	Prof. Strato (m)	qc (Kg/cm ²)	fs (Kg/cm ²)	C	Crm
Strato 4	2.60	25.5	0.967	0.11916	0.01549
Strato 5	3.00	40.0	0.767	0.11184	0.01454
Strato 7	3.80	18.0	0.534	0.14089	0.01832

Peso unità di volume

	Prof. Strato (m)	qc (Kg/cm ²)	fs (Kg/cm ²)	Correlazione	Peso unità di volume (t/m ³)
Strato 4	2.60	25.5	0.967	Meyerhof	1.80
Strato 5	3.00	40.0	0.767	Meyerhof	1.80
Strato 7	3.80	18.0	0.534	Meyerhof	1.80

Peso unità di volume saturo

	Prof. Strato (m)	qc (Kg/cm ²)	fs (Kg/cm ²)	Correlazione	Peso unità di volume saturo (t/m ³)
Strato 4	2.60	25.5	0.967	Meyerhof	2.10
Strato 5	3.00	40.0	0.767	Meyerhof	2.10
Strato 7	3.80	18.0	0.534	Meyerhof	2.10

Liquefazione - Accelerazione sismica massima (g)=0.15

	Prof. Strato (m)	qc (Kg/cm ²)	fs (Kg/cm ²)	Correlazione	Fattore di sicurezza a liquefazione
Strato 4	2.60	25.5	0.967	Robertson & Wride 1997	7.009
Strato 5	3.00	40.0	0.767	Robertson & Wride 1997	7.344
Strato 7	3.80	18.0	0.534	Robertson & Wride 1997	1.193

Permeabilità

	Prof. Strato (m)	qc (Kg/cm ²)	fs (Kg/cm ²)	Correlazione	Permeabilità (cm/s)
Strato 1	0.40	11.0	0.734	Piacentini-Righi 1988	1E-11
Strato 2	1.40	19.2	0.933	Piacentini-Righi 1988	1.603154E-09
Strato 3	2.20	13.25	0.817	Piacentini-Righi 1988	1E-11
Strato 4	2.60	25.5	0.967	Piacentini-Righi 1988	2.040175E-07
Strato 5	3.00	40.0	0.767	Piacentini-Righi 1988	5.938039E-04
Strato 6	3.40	12.0	0.467	Piacentini-Righi 1988	2.267293E-07
Strato 7	3.80	18.0	0.534	Piacentini-Righi 1988	9.451078E-06
Strato 8	4.80	9.2	0.453	Piacentini-Righi 1988	3.059188E-09
Strato 9	6.60	7.222	0.43	Piacentini-Righi 1988	3.808169E-11
Strato 10	7.40	17.75	1.133	Piacentini-Righi 1988	1E-11
Strato 11	10.00	7.385	0.297	Piacentini-Righi 1988	1.622262E-07

Coefficiente di consolidazione

	Prof. Strato (m)	qc (Kg/cm ²)	fs (Kg/cm ²)	Correlazione	Coefficiente di consolidazione (cm ² /s)
Strato 1	0.40	11.0	0.734	Piacentini-Righi 1988	3.3E-07

Strato 2	1.40	19.2	0.933	Piacentini-Righi 1988	9.234166E-05
Strato 3	2.20	13.25	0.817	Piacentini-Righi 1988	3.975E-07
Strato 4	2.60	25.5	0.967	Piacentini-Righi 1988	1.560734E-02
Strato 5	3.00	40.0	0.767	Piacentini-Righi 1988	0
Strato 6	3.40	12.0	0.467	Piacentini-Righi 1988	8.162255E-03
Strato 7	3.80	18.0	0.534	Piacentini-Righi 1988	0.5103582
Strato 8	4.80	9.2	0.453	Piacentini-Righi 1988	8.44336E-05
Strato 9	6.60	7.222	0.43	Piacentini-Righi 1988	8.25078E-07
Strato 10	7.40	17.75	1.133	Piacentini-Righi 1988	5.325E-07
Strato 11	10.00	7.385	0.297	Piacentini-Righi 1988	3.594122E-03

PROVA ...CPT03

Committente: Progettando srl
 Strumento utilizzato: PAGANI TG 63 (200 kN)
 Prova eseguita in data: 14/12/2023
 Profondità prova: 10.00 mt

Località: Via Romana

Profondità (m)	Lettura punta (Kg/cm ²)	Lettura laterale (Kg/cm ²)	qc (Kg/cm ²)	fs (Kg/cm ²)	qc/fs Begemann	fs/qcx100 (Schmertmann)
0.20	15.00	29.0	15.0	0.8	18.75	5.3
0.40	12.00	24.0	12.0	0.8	15.0	6.7
0.60	19.00	31.0	19.0	0.667	28.486	3.5
0.80	15.00	25.0	15.0	0.333	45.045	2.2
1.00	18.00	23.0	18.0	0.667	26.987	3.7
1.20	16.00	26.0	16.0	0.867	18.454	5.4
1.40	18.00	31.0	18.0	0.733	24.557	4.1
1.60	15.00	26.0	15.0	0.933	16.077	6.2
1.80	17.00	31.0	17.0	0.733	23.192	4.3
2.00	14.00	25.0	14.0	1.067	13.121	7.6
2.20	15.00	31.0	15.0	0.933	16.077	6.2
2.40	22.00	36.0	22.0	0.8	27.5	3.6
2.60	24.00	36.0	24.0	1.0	24.0	4.2
2.80	31.00	46.0	31.0	1.067	29.053	3.4
3.00	27.00	43.0	27.0	0.6	45.0	2.2
3.20	20.00	29.0	20.0	1.133	17.652	5.7
3.40	14.00	31.0	14.0	0.4	35.0	2.9
3.60	18.00	24.0	18.0	0.533	33.771	3.0
3.80	10.00	18.0	10.0	0.6	16.667	6.0
4.00	9.00	18.0	9.0	0.6	15.0	6.7
4.20	9.00	18.0	9.0	0.4	22.5	4.4
4.40	7.00	13.0	7.0	0.467	14.989	6.7
4.60	9.00	16.0	9.0	0.533	16.886	5.9
4.80	9.00	17.0	9.0	0.533	16.886	5.9
5.00	7.00	15.0	7.0	0.467	14.989	6.7
5.20	7.00	14.0	7.0	0.4	17.5	5.7
5.40	7.00	13.0	7.0	0.4	17.5	5.7
5.60	7.00	13.0	7.0	0.4	17.5	5.7
5.80	7.00	13.0	7.0	0.4	17.5	5.7
6.00	8.00	14.0	8.0	0.467	17.131	5.8
6.20	8.00	15.0	8.0	0.467	17.131	5.8
6.40	7.00	14.0	7.0	0.4	17.5	5.7
6.60	7.00	13.0	7.0	0.8	8.75	11.4
6.80	12.00	24.0	12.0	0.933	12.862	7.8
7.00	14.00	28.0	14.0	0.933	15.005	6.7
7.20	12.00	26.0	12.0	1.267	9.471	10.6

7.40	15.00	34.0	15.0	0.867	17.301	5.8
7.60	7.00	20.0	7.0	0.467	14.989	6.7
7.80	7.00	14.0	7.0	0.333	21.021	4.8
8.00	7.00	12.0	7.0	0.467	14.989	6.7
8.20	7.00	14.0	7.0	0.4	17.5	5.7
8.40	7.00	13.0	7.0	0.8	8.75	11.4
8.60	12.00	24.0	12.0	0.4	30.0	3.3
8.80	20.00	26.0	20.0 0.6		33.333	3.0
9.00	25.00	34.0	25.0	0.4	62.5	1.6
9.20	6.00	12.0	6.0	0.333	18.018	5.6
9.40	6.00	11.0	6.0	0.267	22.472	4.5
9.60	6.00	10.0	6.0	0.4	15.0	6.7
9.80	6.00	12.0	6.0	0.467	12.848	7.8
10.00	7.00	14.0	7.0	0.0		0.0

Prof. Strato (m)	qc Media (Kg/cm ²)	fs Media (Kg/cm ²)	Gamma Medio (t/m ³)	Comp. Geotecnico	Descrizione
0.80	15.25	0.65	1.9	Coesivo	Argilla inorganica compatta
1.80	16.8	0.787	1.9	Coesivo	Argilla inorganica compatta
2.20	14.5	1.0	1.8	Coesivo	Argille organiche e terreni misti
2.60	23.0	0.9	2.0	Incoerente-Coesivo	Argille sabbiose e limose
3.00	29.0	0.834	2.0	Incoerente-Coesivo	Terre Limo sabbiose - Sabbie Arg. - Limi
3.60	17.333	0.689	1.9	Incoerente-Coesivo	Argille sabbiose e limose
4.20	9.333	0.533	1.8	Coesivo	Argilla inorganica compatta
4.80	8.333	0.511	1.8	Coesivo	Argille organiche e terreni misti
6.60	7.222	0.467	1.8	Coesivo	Argille organiche e terreni misti
7.40	13.25	1.0	1.9	Coesivo	Argille organiche e terreni misti
8.40	7.0	0.493	1.8	Coesivo	Argille organiche e terreni misti
9.00	19.0	0.467	1.9	Incoerente-Coesivo	Terre Limo sabbiose - Sabbie Arg. - Limi
10.00	6.2	0.293	1.7	Coesivo	Argilla inorganica di media consistenza

STIMA PARAMETRI GEOTECNICI CPT03

TERRENI COESIVI

Coesione non drenata (Kg/cm²)

Prof. Strato (m)	qc (Kg/cm ²)	fs (Kg/cm ²)	Lunne & Eide	Sunda Relazione Sperimentale	Lunne T.-Kleven A. 1981	Kjekstad. 1978 - Lunne, Robertson and Powell 1977	Lunne, Robertson and Powell 1977	Terzaghi
Strato 1	0.80	15.25	0.65	0.87	1.06	1.01	0.89	0.76
Strato 2	1.80	16.8	0.787	0.95	1.14	1.10	0.97	0.84
Strato 3	2.20	14.5	1.0	0.81	1.00	0.94	0.83	0.72
Strato 4	2.60	23.0	0.9	1.29	1.46	1.50	1.33	1.15
Strato 5	3.00	29.0	0.834	1.63	1.74	1.90	1.67	1.45
Strato 6	3.60	17.333	0.689	0.96	1.14	1.11	0.98	0.87
Strato 7	4.20	9.333	0.533	0.50	0.64	0.57	0.51	0.47
Strato 8	4.80	8.333	0.511	0.44	0.56	0.50	0.44	0.39
Strato 9	6.60	7.222	0.467	0.37	0.47	0.41	0.36	0.32
Strato 10	7.40	13.25	1.0	0.71	0.85	0.80	0.70	0.63
Strato 11	8.40	7.0	0.493	0.35	0.42	0.37	0.33	0.29

Strato 12	9.00	19.0	0.467	1.03	1.17	1.16	1.02	0.91	0.95
Strato 13	10.00	6.2	0.293	0.29	0.34	0.30	0.26	0.23	0.31

Modulo Edometrico (Kg/cm²)

	Prof. Strato (m)	qc (Kg/cm ²)	fs (Kg/cm ²)	Mitchell & Gardner (1975)	Metodo generale del modulo edometrico	Buismann	Buismann Sanglerat
Strato 1	0.80	15.25	0.65	76.25	48.35	91.50	45.75
Strato 2	1.80	16.8	0.787	84.00	47.39	100.80	50.40
Strato 3	2.20	14.5	1.0	72.50	48.42	87.00	43.50
Strato 4	2.60	23.0	0.9	57.50	46.00	69.00	69.00
Strato 5	3.00	29.0	0.834	72.50	58.00	87.00	87.00
Strato 6	3.60	17.333	0.689	86.67	46.81	104.00	52.00
Strato 7	4.20	9.333	0.533	46.67	42.04	56.00	28.00
Strato 8	4.80	8.333	0.511	41.67	39.42	50.00	25.00
Strato 9	6.60	7.222	0.467	36.11	35.97	43.33	21.67
Strato 10	7.40	13.25	1.0	66.25	47.98	79.50	39.75
Strato 11	8.40	7.0	0.493	56.00	35.22	105.00	21.00
Strato 12	9.00	19.0	0.467	95.00	44.16	114.00	57.00
Strato 13	10.00	6.2	0.293	49.60	32.31	93.00	18.60

Modulo di deformazione non drenato Eu (Kg/cm²)

	Prof. Strato (m)	qc (Kg/cm ²)	fs (Kg/cm ²)	Cancelli 1980	Ladd 1977 (30)
Strato 1	0.80	15.25	0.65	569.03	22.80
Strato 2	1.80	16.8	0.787	620.74	25.20
Strato 3	2.20	14.5	1.0	529.57	21.60
Strato 4	2.60	23.0	0.9	845.48	34.50
Strato 5	3.00	29.0	0.834	1067.48	43.50
Strato 6	3.60	17.333	0.689	628.20	26.10
Strato 7	4.20	9.333	0.533	326.29	14.10
Strato 8	4.80	8.333	0.511	286.99	12.60
Strato 9	6.60	7.222	0.467	241.73	10.80
Strato 10	7.40	13.25	1.0	463.73	19.80
Strato 11	8.40	7.0	0.493	226.50	10.50
Strato 12	9.00	19.0	0.467	673.99	28.50
Strato 13	10.00	6.2	0.293	191.66	9.30

Modulo di deformazione a taglio

	Prof. Strato (m)	qc (Kg/cm ²)	fs (Kg/cm ²)	Correlazione	Modulo di deformazione a taglio (Kg/cm ²)
Strato 1	0.80	15.25	0.65	Imai & Tomauchi	147.96
Strato 2	1.80	16.8	0.787	Imai & Tomauchi	156.97
Strato 3	2.20	14.5	1.0	Imai & Tomauchi	143.47
Strato 4	2.60	23.0	0.9	Imai & Tomauchi	190.18
Strato 5	3.00	29.0	0.834	Imai & Tomauchi	219.12
Strato 6	3.60	17.333	0.689	Imai & Tomauchi	160.00
Strato 7	4.20	9.333	0.533	Imai & Tomauchi	109.61
Strato 8	4.80	8.333	0.511	Imai & Tomauchi	102.27
Strato 9	6.60	7.222	0.467	Imai & Tomauchi	93.71
Strato 10	7.40	13.25	1.0	Imai & Tomauchi	135.78
Strato 11	8.40	7.0	0.493	Imai & Tomauchi	91.94
Strato 12	9.00	19.0	0.467	Imai & Tomauchi	169.23
Strato 13	10.00	6.2	0.293	Imai & Tomauchi	85.37

Grado di sovraconsolidazione

	Prof. Strato (m)	qc (Kg/cm ²)	fs (Kg/cm ²)	Stress-History
Strato 1	0.80	15.25	0.65	4.67
Strato 2	1.80	16.8	0.787	1.58
Strato 3	2.20	14.5	1.0	0.89
Strato 4	2.60	23.0	0.9	1.18
Strato 5	3.00	29.0	0.834	1.26
Strato 6	3.60	17.333	0.689	0.69
Strato 7	4.20	9.333	0.533	<0.5

Strato 8	4.80	8.333	0.511	<0.5
Strato 9	6.60	7.222	0.467	<0.5
Strato 10	7.40	13.25	1.0	<0.5
Strato 11	8.40	7.0	0.493	<0.5
Strato 12	9.00	19.0	0.467	<0.5
Strato 13	10.00	6.2	0.293	<0.5

Peso unità di volume

	Prof. Strato (m)	qc (Kg/cm ²)	fs (Kg/cm ²)	Correlazione	Peso unità di volume (t/m ³)
Strato 1	0.80	15.25	0.65	Meyerhof	1.93
Strato 2	1.80	16.8	0.787	Meyerhof	1.94
Strato 3	2.20	14.5	1.0	Meyerhof	1.91
Strato 4	2.60	23.0	0.9	Meyerhof	1.99
Strato 5	3.00	29.0	0.834	Meyerhof	2.03
Strato 6	3.60	17.333	0.689	Meyerhof	1.94
Strato 7	4.20	9.333	0.533	Meyerhof	1.83
Strato 8	4.80	8.333	0.511	Meyerhof	1.81
Strato 9	6.60	7.222	0.467	Meyerhof	1.78
Strato 10	7.40	13.25	1.0	Meyerhof	1.89
Strato 11	8.40	7.0	0.493	Meyerhof	1.77
Strato 12	9.00	19.0	0.467	Meyerhof	1.96
Strato 13	10.00	6.2	0.293	Meyerhof	1.74

Peso unità di volume saturo

	Prof. Strato (m)	qc (Kg/cm ²)	fs (Kg/cm ²)	Correlazione	Peso unità di volume saturo (t/m ³)
Strato 1	0.80	15.25	0.65	Meyerhof	2.01
Strato 2	1.80	16.8	0.787	Meyerhof	2.02
Strato 3	2.20	14.5	1.0	Meyerhof	1.99
Strato 4	2.60	23.0	0.9	Meyerhof	2.07
Strato 5	3.00	29.0	0.834	Meyerhof	2.11
Strato 6	3.60	17.333	0.689	Meyerhof	2.02
Strato 7	4.20	9.333	0.533	Meyerhof	1.91
Strato 8	4.80	8.333	0.511	Meyerhof	1.89
Strato 9	6.60	7.222	0.467	Meyerhof	1.86
Strato 10	7.40	13.25	1.0	Meyerhof	1.97
Strato 11	8.40	7.0	0.493	Meyerhof	1.85
Strato 12	9.00	19.0	0.467	Meyerhof	2.04
Strato 13	10.00	6.2	0.293	Meyerhof	1.82

TERRENI INCOERENTI I

Densità relativa (%)

	Prof. Strato (m)	qc (Kg/cm ²)	fs (Kg/cm ²)	Baldi 1978 - Schmertman n 1976	Schmertman n	Harman	Lancellotta 1983	Jamiolkowsk i 1985
Strato 4	2.60	23.0	0.9	35.34	38.2	40.5	35.91	47.79
Strato 5	3.00	29.0	0.834	39.62	42.32	44.56	40.23	49.78
Strato 6	3.60	17.333	0.689	23.8	21.21	24.85	24.27	30.24
Strato 12	9.00	19.0	0.467	18.31	9.25	14.3	18.74	5.9

Angolo di resistenza al taglio (°)

	Prof. Strato (m)	qc (Kg/cm ²)	fs (Kg/cm ²)	Durgunou glu-Mitch ell 1973	Caquot	Koppejan	De Beer	Schmert mann	Robertso n & Campane lla 1983	Herminie r	Meyerhof 1951
Strato 4	2.60	23.0	0.9	33	29.27	26.25	24.58	33.35	36.92	24.57	27.33
Strato 5	3.00	29.0	0.834	33.39	29.61	26.61	24.91	33.92	37.32	24.85	30.02
Strato 6	3.60	17.333	0.689	30.54	26.64	23.49	22.06	30.97	33.67	23.13	24.78
Strato 12	9.00	19.0	0.467	28.41	24.27	21	19.79	29.3	30.52	22.33	25.53

Modulo di Young (Kg/cm²)

	Prof. Strato (m)	qc (Kg/cm ²)	fs (Kg/cm ²)	Schmertmann	Robertson & Campanella (1983)	ISOPT-1 1988 Ey(50)
Strato 4	2.60	23.0	0.9	57.50	46.00	262.57

Strato 5	3.00	29.0	0.834	72.50	58.00	316.73
Strato 6	3.60	17.333	0.689	43.33	34.67	233.21
Strato 12	9.00	19.0	0.467	47.50	38.00	282.91

Modulo Edometrico (Kg/cm²)

Prof. Strato (m)	qc (Kg/cm ²)	fs (Kg/cm ²)	Robertson & Campanella da Schmertman	Lunne-Christ offersen 1983 - Robertson and Powell 1997	Kulhawy-Mayne 1990	Mitchell & Gardner 1975	Buisman - Sanglerat	
Strato 4	2.60	23.0	0.9	36.18	90.22	177.75	46.00	115.00
Strato 5	3.00	29.0	0.834	40.55	113.76	226.59	58.00	145.00
Strato 6	3.60	17.333	0.689	24.07	67.99	128.83	34.67	86.67
Strato 12	9.00	19.0	0.467	19.89	74.53	130.42	38.00	95.00

Modulo di deformazione a taglio

Prof. Strato (m)	qc (Kg/cm ²)	fs (Kg/cm ²)	Correlazione	G (Kg/cm ²)	
Strato 4	2.60	23.0	0.9	Imai & Tomauchi	190.18
Strato 5	3.00	29.0	0.834	Imai & Tomauchi	219.12
Strato 6	3.60	17.333	0.689	Imai & Tomauchi	160.00
Strato 12	9.00	19.0	0.467	Imai & Tomauchi	169.23

Grado di sovraconsolidazione

Prof. Strato (m)	qc (Kg/cm ²)	fs (Kg/cm ²)	Stress-History	Piacentini Righi 1978	Larsson 1991 S.G.L.	Ladd e Foot 1977	
Strato 4	2.60	23.0	0.9	1.18	>9	<0.5	>9
Strato 5	3.00	29.0	0.834	1.26	>9	2.52	>9
Strato 6	3.60	17.333	0.689	0.69	>9	<0.5	7.32
Strato 12	9.00	19.0	0.467	<0.5	4.36	<0.5	2.47

Modulo di reazione Ko

Prof. Strato (m)	qc (Kg/cm ²)	fs (Kg/cm ²)	Correlazione	Ko	
Strato 4	2.60	23.0	0.9	Kulhawy & Mayne (1990)	0.39
Strato 5	3.00	29.0	0.834	Kulhawy & Mayne (1990)	0.41
Strato 6	3.60	17.333	0.689	Kulhawy & Mayne (1990)	0.27
Strato 12	9.00	19.0	0.467	Kulhawy & Mayne (1990)	0.00

Fattori di compressibilità C Crm

Prof. Strato (m)	qc (Kg/cm ²)	fs (Kg/cm ²)	C	Crn	
Strato 4	2.60	23.0	0.9	0.12483	0.01623
Strato 5	3.00	29.0	0.834	0.11286	0.01467
Strato 6	3.60	17.333	0.689	0.14373	0.01869
Strato 12	9.00	19.0	0.467	0.137	0.01781

Peso unità di volume

Prof. Strato (m)	qc (Kg/cm ²)	fs (Kg/cm ²)	Correlazione	Peso unità di volume (t/m ³)	
Strato 4	2.60	23.0	0.9	Meyerhof	1.80
Strato 5	3.00	29.0	0.834	Meyerhof	1.80
Strato 6	3.60	17.333	0.689	Meyerhof	1.80
Strato 12	9.00	19.0	0.467	Meyerhof	1.80

Peso unità di volume saturo

Prof. Strato (m)	qc (Kg/cm ²)	fs (Kg/cm ²)	Correlazione	Peso unità di volume saturo (t/m ³)	
Strato 4	2.60	23.0	0.9	Meyerhof	2.10
Strato 5	3.00	29.0	0.834	Meyerhof	2.10
Strato 6	3.60	17.333	0.689	Meyerhof	2.10

Strato 12	9.00	19.0	0.467	Meyerhof	2.10
-----------	------	------	-------	----------	------

Liquefazione - Accelerazione sismica massima (g)=0.15

	Prof. Strato (m)	qc (Kg/cm ²)	fs (Kg/cm ²)	Correlazione	Fattore di sicurezza a liquefazione
Strato 4	2.60	23.0	0.9	Robertson & Wride 1997	5.16
Strato 5	3.00	29.0	0.834	Robertson & Wride 1997	5.437
Strato 6	3.60	17.333	0.689	Robertson & Wride 1997	1.459
Strato 12	9.00	19.0	0.467	Robertson & Wride 1997	0.646

Permeabilità

	Prof. Strato (m)	qc (Kg/cm ²)	fs (Kg/cm ²)	Correlazione	Permeabilità (cm/s)
Strato 1	0.80	15.25	0.65	Piacentini-Righi 1988	3.776975E-08
Strato 2	1.80	16.8	0.787	Piacentini-Righi 1988	4.703883E-09
Strato 3	2.20	14.5	1.0	Piacentini-Righi 1988	1E-11
Strato 4	2.60	23.0	0.9	Piacentini-Righi 1988	1.280309E-07
Strato 5	3.00	29.0	0.834	Piacentini-Righi 1988	1.168613E-05
Strato 6	3.60	17.333	0.689	Piacentini-Righi 1988	1.241154E-07
Strato 7	4.20	9.333	0.533	Piacentini-Righi 1988	8.171572E-11
Strato 8	4.80	8.333	0.511	Piacentini-Righi 1988	1.319582E-11
Strato 9	6.60	7.222	0.467	Piacentini-Righi 1988	1E-11
Strato 10	7.40	13.25	1.0	Piacentini-Righi 1988	1E-11
Strato 11	8.40	7.0	0.493	Piacentini-Righi 1988	1E-11
Strato 12	9.00	19.0	0.467	Piacentini-Righi 1988	7.476599E-05
Strato 13	10.00	6.2	0.293	Piacentini-Righi 1988	9.436611E-09

Coefficiente di consolidazione

	Prof. Strato (m)	qc (Kg/cm ²)	fs (Kg/cm ²)	Correlazione	Coefficiente di consolidazione (cm ² /s)
Strato 1	0.80	15.25	0.65	Piacentini-Righi 1988	1.727966E-03
Strato 2	1.80	16.8	0.787	Piacentini-Righi 1988	2.370757E-04
Strato 3	2.20	14.5	1.0	Piacentini-Righi 1988	4.35E-07
Strato 4	2.60	23.0	0.9	Piacentini-Righi 1988	8.834132E-03
Strato 5	3.00	29.0	0.834	Piacentini-Righi 1988	1.016693
Strato 6	3.60	17.333	0.689	Piacentini-Righi 1988	6.453876E-03
Strato 7	4.20	9.333	0.533	Piacentini-Righi 1988	2.287959E-06
Strato 8	4.80	8.333	0.511	Piacentini-Righi 1988	3.298824E-07
Strato 9	6.60	7.222	0.467	Piacentini-Righi 1988	2.1666E-07
Strato 10	7.40	13.25	1.0	Piacentini-Righi	3.975E-07

Strato 11	8.40	7.0	0.493	1988 Piacentini-Righi	2.1E-07
Strato 12	9.00	19.0	0.467	1988 Piacentini-Righi	4.261662
Strato 13	10.00	6.2	0.293	1988 Piacentini-Righi	1.755209E-04

PROVA ...CPT04

Committente: Progettando srl

Strumento utilizzato: PAGANI TG 63 (200 kN)

Prova eseguita in data: 14/12/2023

Profondità prova: 15.00 mt

Località: Via Romana

Profondità (m)	Lettura punta (Kg/cm ²)	Lettura laterale (Kg/cm ²)	qc (Kg/cm ²)	fs (Kg/cm ²)	qc/fs Begemann	fs/qcx100 (Schmertmann)
0.20	10.00	15.0	10.0	0.133	75.188	1.3
0.40	10.00	12.0	10.0	0.8	12.5	8.0
0.60	16.00	28.0	16.0	0.933	17.149	5.8
0.80	17.00	31.0	17.0	0.8	21.25	4.7
1.00	16.00	28.0	16.0	0.8	20.0	5.0
1.20	12.00	24.0	12.0	0.8	15.0	6.7
1.40	12.00	24.0	12.0	0.867	13.841	7.2
1.60	13.00	26.0	13.0	0.8	16.25	6.2
1.80	12.00	24.0	12.0	0.667	17.991	5.6
2.00	15.00	25.0	15.0	0.933	16.077	6.2
2.20	14.00	28.0	14.0	1.067	13.121	7.6
2.40	22.00	38.0	22.0	1.133	19.417	5.2
2.60	24.00	41.0	24.0	0.8	30.0	3.3
2.80	14.00	26.0	14.0	0.8	17.5	5.7
3.00	12.00	24.0	12.0	1.067	11.246	8.9
3.20	15.00	31.0	15.0	0.8	18.75	5.3
3.40	22.00	34.0	22.0	1.067	20.619	4.9
3.60	15.00	31.0	15.0	0.533	28.143	3.6
3.80	15.00	23.0	15.0	0.533	28.143	3.6
4.00	10.00	18.0	10.0	0.533	18.762	5.3
4.20	12.00	20.0	12.0	0.6	20.0	5.0
4.40	10.00	19.0	10.0	0.4	25.0	4.0
4.60	6.00	12.0	6.0	0.267	22.472	4.5
4.80	6.00	10.0	6.0	0.333	18.018	5.6
5.00	6.00	11.0	6.0	0.467	12.848	7.8
5.20	7.00	14.0	7.0	0.4	17.5	5.7
5.40	7.00	13.0	7.0	0.467	14.989	6.7
5.60	7.00	14.0	7.0	0.533	13.133	7.6
5.80	8.00	16.0	8.0	0.8	10.0	10.0
6.00	8.00	20.0	8.0	0.467	17.131	5.8
6.20	7.00	14.0	7.0	0.8	8.75	11.4
6.40	8.00	20.0	8.0	0.8	10.0	10.0
6.60	12.00	24.0	12.0	0.8	15.0	6.7
6.80	13.00	25.0	13.0	0.933	13.934	7.2
7.00	20.00	34.0	20.0	0.733	27.285	3.7
7.20	7.00	18.0	7.0	0.467	14.989	6.7
7.40	7.00	14.0	7.0	0.667	10.495	9.5
7.60	8.00	18.0	8.0	0.533	15.009	6.7
7.80	8.00	16.0	8.0	0.4	20.0	5.0
8.00	6.00	12.0	6.0	0.267	22.472	4.5
8.20	6.00	10.0	6.0	0.4	15.0	6.7
8.40	6.00	12.0	6.0	0.333	18.018	5.6
8.60	6.00	11.0	6.0	0.467	12.848	7.8
8.80	7.00	14.0	7.0	0.4	17.5	5.7
9.00	7.00	13.0	7.0	0.4	17.5	5.7
9.20	6.00	12.0	6.0	0.4	15.0	6.7
9.40	7.00	13.0	7.0	0.533	13.133	7.6
9.60	8.00	16.0	8.0	0.467	17.131	5.8
9.80	7.00	14.0	7.0	0.4	17.5	5.7

10.00	7.00	13.0	7.0	0.4	17.5	5.7
10.20	14.00	20.0	14.0	1.4	10.0	10.0
10.40	12.00	33.0	12.0	0.533	22.514	4.4
10.60	16.00	24.0	16.0	0.867	18.454	5.4
10.80	15.00	28.0	15.0	0.867	17.301	5.8
11.00	11.00	24.0	11.0	0.933	11.79	8.5
11.20	12.00	26.0	12.0	0.667	17.991	5.6
11.40	27.00	37.0	27.0	0.8	33.75	3.0
11.60	22.00	34.0	22.0	0.867	25.375	3.9
11.80	28.00	41.0	28.0	0.733	38.199	2.6
12.00	27.00	38.0	27.0	0.933	28.939	3.5
12.20	48.00	62.0	48.0	1.267	37.885	2.6
12.40	47.00	66.0	47.0 1.2		39.167	2.6
12.60	44.00	62.0	44.0	1.533	28.702	3.5
12.80	39.00	62.0	39.0	1.867	20.889	4.8
13.00	37.00	65.0	37.0 1.8		20.556	4.9
13.20	32.00	59.0	32.0	0.4	80.0	1.3
13.40	18.00	24.0	18.0	0.933	19.293	5.2
13.60	20.00	34.0	20.0	0.933	21.436	4.7
13.80	24.00	38.0	24.0	0.867	27.682	3.6
14.00	29.00	42.0	29.0	1.067	27.179	3.7
14.20	57.00	73.0	57.0	2.067	27.576	3.6
14.40	55.00	86.0	55.0	1.667	32.993	3.0
14.60	44.00	69.0	44.0	1.133	38.835	2.6
14.80	27.00	44.0	27.0	2.067	13.062	7.7
15.00	33.00	64.0	33.0	0.0		0.0

Prof. Strato (m)	qc Media (Kg/cm ²)	fs Media (Kg/cm ²)	Gamma Medio (t/m ³)	Comp. Geotecnico	Descrizione
0.40	10.0	0.467	1.9	Coesivo	Argilla inorganica di media consistenza
1.00	16.333	0.844	1.9	Coesivo	Argilla inorganica compatta
1.80	12.25	0.784	1.9	Coesivo	Argille organiche e terreni misti
2.20	14.5	1.0	1.9	Coesivo	Argille organiche e terreni misti
2.60	23.0	0.967	1.8	Incoerente-Coesivo	Argille sabbiose e limose
3.20	13.667	0.889	2.0	Coesivo	Argille organiche e terreni misti
3.80	17.333	0.711	2.1	Incoerente-Coesivo	Argille sabbiose e limose
4.40	10.667	0.511	1.9	Coesivo	Argilla inorganica compatta
5.80	6.714	0.467	1.8	Coesivo	Argille organiche e terreni misti
6.40	7.667	0.689	1.8	Coesivo	Argille organiche e terreni misti
7.00	15.0	0.822	1.9	Coesivo	Argilla inorganica compatta
7.80	7.5	0.517	1.8	Coesivo	Argille organiche e terreni misti
10.00	6.636	0.406	1.8	Coesivo	Argille organiche e terreni misti
11.20	13.333	0.878	1.9	Coesivo	Argille organiche e terreni misti
12.00	26.0	0.833	2.0	Incoerente-Coesivo	Argille sabbiose e limose
12.80	44.5	1.467	2.1	Incoerente-Coesivo	Terre Limo sabbiose - Sabbie Arg. - Limi
13.20	34.5	1.1	2.0	Incoerente-Coesivo	Terre Limo sabbiose - Sabbie Arg. - Limi
13.80	20.667	0.911	2.0	Coesivo	Argilla inorganica compatta
14.60	46.25	1.484	2.1	Incoerente-Coesivo	Terre Limo sabbiose - Sabbie Arg. - Limi

15.00

30.0

1.034 2.0

Incoerente-Coesivo

Argille sabbiose e
limose**STIMA PARAMETRI GEOTECNICI CPT04****TERRENI COESIVI**Coesione non drenata (Kg/cm²)

	Prof. Strato (m)	qc (Kg/cm ²)	fs (Kg/cm ²)	Lunne & Eide	Sunda Relazione Sperimentale	Lunne T.-Kleven A. 1981	Kjekstad. 1978 - Lunne, Robertson and Powell 1977	Lunne, Robertson and Powell 1977	Terzaghi
Strato 1	0.40	10.0	0.467	0.57	0.74	0.66	0.59	0.52	0.50
Strato 2	1.00	16.333	0.844	0.93	1.12	1.08	0.95	0.85	0.82
Strato 3	1.80	12.25	0.784	0.69	0.87	0.80	0.70	0.63	0.61
Strato 4	2.20	14.5	1.0	0.81	1.00	0.94	0.83	0.74	0.72
Strato 5	2.60	23.0	0.967	1.29	1.46	1.50	1.33	1.19	1.15
Strato 6	3.20	13.667	0.889	0.75	0.93	0.87	0.77	0.69	0.68
Strato 7	3.80	17.333	0.711	0.96	1.14	1.11	0.98	0.88	0.87
Strato 8	4.40	10.667	0.511	0.57	0.73	0.66	0.58	0.52	0.53
Strato 9	5.80	6.714	0.467	0.34	0.44	0.38	0.34	0.30	0.34
Strato 10	6.40	7.667	0.689	0.39	0.50	0.43	0.38	0.34	0.38
Strato 11	7.00	15.0	0.822	0.81	0.96	0.92	0.81	0.72	0.75
Strato 12	7.80	7.5	0.517	0.38	0.47	0.41	0.36	0.32	0.38
Strato 13	10.00	6.636	0.406	0.32	0.38	0.33	0.29	0.26	0.33
Strato 14	11.20	13.333	0.878	0.70	0.81	0.76	0.67	0.60	0.67
Strato 15	12.00	26.0	0.833	1.42	1.50	1.59	1.40	1.25	1.30
Strato 16	12.80	44.5	1.467	2.47	2.26	2.81	2.48	2.22	2.22
Strato 17	13.20	34.5	1.1	1.89	1.87	2.14	1.88	1.69	1.72
Strato 18	13.80	20.667	0.911	1.10	1.20	1.21	1.07	0.95	1.03
Strato 19	14.60	46.25	1.484	2.56	2.30	2.90	2.56	2.29	2.31
Strato 20	15.00	30.0	1.034	1.62	1.65	1.81	1.60	1.43	1.50

Modulo Edometrico (Kg/cm²)

	Prof. Strato (m)	qc (Kg/cm ²)	fs (Kg/cm ²)	Mitchell & Gardner (1975)	Metodo generale del modulo edometrico	Buismann	Buismann Sanglerat
Strato 1	0.40	10.0	0.467	50.00	43.54	60.00	30.00
Strato 2	1.00	16.333	0.844	81.67	47.79	98.00	49.00
Strato 3	1.80	12.25	0.784	61.25	47.12	73.50	36.75
Strato 4	2.20	14.5	1.0	72.50	48.42	87.00	43.50
Strato 5	2.60	23.0	0.967	57.50	46.00	69.00	69.00
Strato 6	3.20	13.667	0.889	68.34	48.21	82.00	41.00
Strato 7	3.80	17.333	0.711	86.67	46.81	104.00	52.00
Strato 8	4.40	10.667	0.511	53.34	44.84	64.00	32.00
Strato 9	5.80	6.714	0.467	53.71	34.21	100.71	20.14
Strato 10	6.40	7.667	0.689	38.34	37.42	46.00	23.00
Strato 11	7.00	15.0	0.822	75.00	48.40	90.00	45.00
Strato 12	7.80	7.5	0.517	37.50	36.89	45.00	22.50
Strato 13	10.00	6.636	0.406	53.09	33.93	99.54	19.91
Strato 14	11.20	13.333	0.878	66.67	48.03	80.00	40.00
Strato 15	12.00	26.0	0.833	65.00	52.00	78.00	78.00
Strato 16	12.80	44.5	1.467	111.25	89.00	133.50	133.50
Strato 17	13.20	34.5	1.1	86.25	69.00	103.50	103.50
Strato 18	13.80	20.667	0.911	51.67	41.33	62.00	62.00
Strato 19	14.60	46.25	1.484	115.63	92.50	138.75	69.38
Strato 20	15.00	30.0	1.034	75.00	60.00	90.00	90.00

Modulo di deformazione non drenato Eu (Kg/cm²)

	Prof. Strato (m)	qc (Kg/cm ²)	fs (Kg/cm ²)	Cancelli 1980	Ladd 1977 (30)
Strato 1	0.40	10.0	0.467	373.57	15.00
Strato 2	1.00	16.333	0.844	607.50	24.60
Strato 3	1.80	12.25	0.784	449.40	18.30

Strato 4	2.20	14.5	1.0	529.50	21.60
Strato 5	2.60	23.0	0.967	845.48	34.50
Strato 6	3.20	13.667	0.889	492.26	20.40
Strato 7	3.80	17.333	0.711	627.37	26.10
Strato 8	4.40	10.667	0.511	375.15	15.90
Strato 9	5.80	6.714	0.467	223.80	10.20
Strato 10	6.40	7.667	0.689	256.54	11.40
Strato 11	7.00	15.0	0.822	529.61	22.50
Strato 12	7.80	7.5	0.517	246.15	11.40
Strato 13	10.00	6.636	0.406	209.25	9.90
Strato 14	11.20	13.333	0.878	455.06	20.10
Strato 15	12.00	26.0	0.833	926.55	39.00
Strato 16	12.80	44.5	1.467	1617.15	66.60
Strato 17	13.20	34.5	1.1	1239.75	51.60
Strato 18	13.80	20.667	0.911	719.14	30.90
Strato 19	14.60	46.25	1.484	1675.73	69.30
Strato 20	15.00	30.0	1.034	1063.95	45.00

Modulo di deformazione a taglio

	Prof. Strato (m)	qc (Kg/cm ²)	fs (Kg/cm ²)	Correlazione	Modulo di deformazione a taglio (Kg/cm ²)
Strato 1	0.40	10.0	0.467	Imai & Tomauchi	114.33
Strato 2	1.00	16.333	0.844	Imai & Tomauchi	154.29
Strato 3	1.80	12.25	0.784	Imai & Tomauchi	129.42
Strato 4	2.20	14.5	1.0	Imai & Tomauchi	143.47
Strato 5	2.60	23.0	0.967	Imai & Tomauchi	190.18
Strato 6	3.20	13.667	0.889	Imai & Tomauchi	138.37
Strato 7	3.80	17.333	0.711	Imai & Tomauchi	160.00
Strato 8	4.40	10.667	0.511	Imai & Tomauchi	118.93
Strato 9	5.80	6.714	0.467	Imai & Tomauchi	89.63
Strato 10	6.40	7.667	0.689	Imai & Tomauchi	97.20
Strato 11	7.00	15.0	0.822	Imai & Tomauchi	146.47
Strato 12	7.80	7.5	0.517	Imai & Tomauchi	95.90
Strato 13	10.00	6.636	0.406	Imai & Tomauchi	88.99
Strato 14	11.20	13.333	0.878	Imai & Tomauchi	136.30
Strato 15	12.00	26.0	0.833	Imai & Tomauchi	204.98
Strato 16	12.80	44.5	1.467	Imai & Tomauchi	284.65
Strato 17	13.20	34.5	1.1	Imai & Tomauchi	243.65
Strato 18	13.80	20.667	0.911	Imai & Tomauchi	178.15
Strato 19	14.60	46.25	1.484	Imai & Tomauchi	291.43
Strato 20	15.00	30.0	1.034	Imai & Tomauchi	223.71

Grado di sovraconsolidazione

	Prof. Strato (m)	qc (Kg/cm ²)	fs (Kg/cm ²)	Stress-History
Strato 1	0.40	10.0	0.467	6.12
Strato 2	1.00	16.333	0.844	2.86
Strato 3	1.80	12.25	0.784	1.07
Strato 4	2.20	14.5	1.0	0.89
Strato 5	2.60	23.0	0.967	1.18
Strato 6	3.20	13.667	0.889	0.59
Strato 7	3.80	17.333	0.711	0.67
Strato 8	4.40	10.667	0.511	<0.5
Strato 9	5.80	6.714	0.467	<0.5
Strato 10	6.40	7.667	0.689	<0.5
Strato 11	7.00	15.0	0.822	<0.5
Strato 12	7.80	7.5	0.517	<0.5
Strato 13	10.00	6.636	0.406	<0.5
Strato 14	11.20	13.333	0.878	<0.5
Strato 15	12.00	26.0	0.833	<0.5
Strato 16	12.80	44.5	1.467	0.75
Strato 17	13.20	34.5	1.1	0.56
Strato 18	13.80	20.667	0.911	<0.5
Strato 19	14.60	46.25	1.484	0.69
Strato 20	15.00	30.0	1.034	<0.5

Peso unità di volume

	Prof. Strato (m)	qc (Kg/cm ²)	fs (Kg/cm ²)	Correlazione	Peso unità di volume (t/m ³)
Strato 1	0.40	10.0	0.467	Meyerhof	1.86
Strato 2	1.00	16.333	0.844	Meyerhof	1.94
Strato 3	1.80	12.25	0.784	Meyerhof	1.89
Strato 4	2.20	14.5	1.0	Meyerhof	1.91
Strato 5	2.60	23.0	0.967	Meyerhof	1.99
Strato 6	3.20	13.667	0.889	Meyerhof	1.90
Strato 7	3.80	17.333	0.711	Meyerhof	1.94
Strato 8	4.40	10.667	0.511	Meyerhof	1.86
Strato 9	5.80	6.714	0.467	Meyerhof	1.77
Strato 10	6.40	7.667	0.689	Meyerhof	1.79
Strato 11	7.00	15.0	0.822	Meyerhof	1.91
Strato 12	7.80	7.5	0.517	Meyerhof	1.79
Strato 13	10.00	6.636	0.406	Meyerhof	1.76
Strato 14	11.20	13.333	0.878	Meyerhof	1.89
Strato 15	12.00	26.0	0.833	Meyerhof	2.01
Strato 16	12.80	44.5	1.467	Meyerhof	2.10
Strato 17	13.20	34.5	1.1	Meyerhof	2.06
Strato 18	13.80	20.667	0.911	Meyerhof	1.97
Strato 19	14.60	46.25	1.484	Meyerhof	2.11
Strato 20	15.00	30.0	1.034	Meyerhof	2.03

Peso unità di volume saturo

	Prof. Strato (m)	qc (Kg/cm ²)	fs (Kg/cm ²)	Correlazione	Peso unità di volume saturo (t/m ³)
Strato 1	0.40	10.0	0.467	Meyerhof	1.94
Strato 2	1.00	16.333	0.844	Meyerhof	2.02
Strato 3	1.80	12.25	0.784	Meyerhof	1.97
Strato 4	2.20	14.5	1.0	Meyerhof	1.99
Strato 5	2.60	23.0	0.967	Meyerhof	2.07
Strato 6	3.20	13.667	0.889	Meyerhof	1.98
Strato 7	3.80	17.333	0.711	Meyerhof	2.02
Strato 8	4.40	10.667	0.511	Meyerhof	1.94
Strato 9	5.80	6.714	0.467	Meyerhof	1.85
Strato 10	6.40	7.667	0.689	Meyerhof	1.87
Strato 11	7.00	15.0	0.822	Meyerhof	1.99
Strato 12	7.80	7.5	0.517	Meyerhof	1.87
Strato 13	10.00	6.636	0.406	Meyerhof	1.84
Strato 14	11.20	13.333	0.878	Meyerhof	1.97
Strato 15	12.00	26.0	0.833	Meyerhof	2.09
Strato 16	12.80	44.5	1.467	Meyerhof	2.18
Strato 17	13.20	34.5	1.1	Meyerhof	2.14
Strato 18	13.80	20.667	0.911	Meyerhof	2.05
Strato 19	14.60	46.25	1.484	Meyerhof	2.19
Strato 20	15.00	30.0	1.034	Meyerhof	2.11

TERRENI INCOERENTI I

Densità relativa (%)

	Prof. Strato (m)	qc (Kg/cm ²)	fs (Kg/cm ²)	Baldi 1978 - Schmertman n 1976	Schmertman n	Harman	Lancellotta 1983	Jamiolkowsk i 1985
Strato 5	2.60	23.0	0.967	35.34	38.2	40.5	35.91	47.79
Strato 7	3.80	17.333	0.711	23.27	20.21	23.95	23.74	28.4
Strato 15	12.00	26.0	0.833	23.96	14.55	19.56	24.44	6.44
Strato 16	12.80	44.5	1.467	38.34	32.53	36.51	38.94	19.75
Strato 17	13.20	34.5	1.1	30.46	21.99	26.67	30.99	10.97
Strato 19	14.60	46.25	1.484	37.62	30.5	34.75	38.21	16.66
Strato 20	15.00	30.0	1.034	< 5	13.57	18.91	25.23	5

Angolo di resistenza al taglio (°)

Prof. Strato (m)	qc (Kg/cm ²)	fs (Kg/cm ²)	Durgunou glu-Mitch ell 1973	Caquot	Koppejan	De Beer	Schmert mann	Robertso n & Campane lla 1983	Herminie r	Meyerhof 1951
------------------------	-----------------------------	-----------------------------	-----------------------------------	--------	----------	---------	-----------------	--	---------------	------------------

Strato 5	2.60	23.0	0.967	33	29.27	26.25	24.58	33.35	36.92	24.57	27.33
Strato 7	3.80	17.333	0.711	30.37	26.46	23.3	21.89	30.83	33.44	23.05	24.78
Strato 15	12.00	26.0	0.833	28.89	24.69	21.44	20.19	30.04	31.09	22.46	28.67
Strato 16	12.80	44.5	1.467	31.18	27.04	23.91	22.45	32.55	34.18	23.35	36.98
Strato 17	13.20	34.5	1.1	29.76	25.55	22.35	21.02	31.08	32.25	22.75	32.49
Strato 19	14.60	46.25	1.484	30.79	26.6	23.45	22.02	32.27	33.62	23.16	37.77
Strato 20	15.00	30.0	1.034	28.53	24.25	20.98	19.77	29.9	30.49	22.36	30.47

Modulo di Young (Kg/cm²)

	Prof. Strato (m)	qc (Kg/cm ²)	fs (Kg/cm ²)	Schmertmann	Robertson & Campanella (1983)	ISOPT-1 1988 Ey(50)
Strato 5	2.60	23.0	0.967	57.50	46.00	262.57
Strato 7	3.80	17.333	0.711	43.33	34.67	235.29
Strato 15	12.00	26.0	0.833	65.00	52.00	370.60
Strato 16	12.80	44.5	1.467	111.25	89.00	538.29
Strato 17	13.20	34.5	1.1	86.25	69.00	460.96
Strato 19	14.60	46.25	1.484	115.63	92.50	570.72
Strato 20	15.00	30.0	1.034	75.00	60.00	431.15

Modulo Edometrico (Kg/cm²)

	Prof. Strato (m)	qc (Kg/cm ²)	fs (Kg/cm ²)	Robertson & Campanella da Schmertman n	Lunne-Christ offersen 1983 - Robertson and Powell 1997	Kulhawy-Ma yne 1990	Mitchell & Gardner 1975	Buisman - Sanglerat
Strato 5	2.60	23.0	0.967	36.18	90.22	177.75	46.00	115.00
Strato 7	3.80	17.333	0.711	23.54	67.99	128.24	34.67	86.67
Strato 15	12.00	26.0	0.833	27.39	101.99	182.71	52.00	130.00
Strato 16	12.80	44.5	1.467	43.13	174.56	333.85	89.00	133.50
Strato 17	13.20	34.5	1.1	35.26	135.33	250.24	69.00	103.50
Strato 19	14.60	46.25	1.484	43.78	181.42	344.99	92.50	69.38
Strato 20	15.00	30.0	1.034	30.67	117.68	209.84	60.00	150.00

Modulo di deformazione a taglio

	Prof. Strato (m)	qc (Kg/cm ²)	fs (Kg/cm ²)	Correlazione	G (Kg/cm ²)
Strato 5	2.60	23.0	0.967	Imai & Tomauchi	190.18
Strato 7	3.80	17.333	0.711	Imai & Tomauchi	160.00
Strato 15	12.00	26.0	0.833	Imai & Tomauchi	204.98
Strato 16	12.80	44.5	1.467	Imai & Tomauchi	284.65
Strato 17	13.20	34.5	1.1	Imai & Tomauchi	243.65
Strato 19	14.60	46.25	1.484	Imai & Tomauchi	291.43
Strato 20	15.00	30.0	1.034	Imai & Tomauchi	223.71

Grado di sovraconsolidazione

	Prof. Strato (m)	qc (Kg/cm ²)	fs (Kg/cm ²)	Stress-History	Piacentini Righi 1978	Larsson 1991 S.G.I.	Ladd e Foot 1977
Strato 5	2.60	23.0	0.967	1.18	>9	<0.5	>9
Strato 7	3.80	17.333	0.711	0.67	>9	<0.5	6.74
Strato 15	12.00	26.0	0.833	<0.5	5.66	<0.5	2.54
Strato 16	12.80	44.5	1.467	0.75	>9	<0.5	4.65
Strato 17	13.20	34.5	1.1	0.56	6.67	<0.5	3.13
Strato 19	14.60	46.25	1.484	0.69	8.19	<0.5	4.05
Strato 20	15.00	30.0	1.034	<0.5	5.41	<0.5	2.17

Modulo di reazione Ko

	Prof. Strato (m)	qc (Kg/cm ²)	fs (Kg/cm ²)	Correlazione	Ko
Strato 5	2.60	23.0	0.967	Kulhawy & Mayne (1990)	0.39
Strato 7	3.80	17.333	0.711	Kulhawy & Mayne (1990)	0.27
Strato 15	12.00	26.0	0.833	Kulhawy & Mayne (1990)	0.00
Strato 16	12.80	44.5	1.467	Kulhawy & Mayne (1990)	0.29

Strato 17	13.20	34.5	1.1	Kulhawy & Mayne (1990)	0.24
Strato 19	14.60	46.25	1.484	Kulhawy & Mayne (1990)	0.27
Strato 20	15.00	30.0	1.034	Kulhawy & Mayne (1990)	0.00

Fattori di compressibilità C Crm

	Prof. Strato (m)	qc (Kg/cm ²)	fs (Kg/cm ²)	C	Crm
Strato 5	2.60	23.0	0.967	0.12483	0.01623
Strato 7	3.80	17.333	0.711	0.14373	0.01869
Strato 15	12.00	26.0	0.833	0.11815	0.01536
Strato 16	12.80	44.5	1.467	0.10874	0.01414
Strato 17	13.20	34.5	1.1	0.11664	0.01516
Strato 19	14.60	46.25	1.484	0.10769	0.014
Strato 20	15.00	30.0	1.034	0.11133	0.01447

Peso unità di volume

	Prof. Strato (m)	qc (Kg/cm ²)	fs (Kg/cm ²)	Correlazione	Peso unità di volume (t/m ³)
Strato 5	2.60	23.0	0.967	Meyerhof	1.80
Strato 7	3.80	17.333	0.711	Meyerhof	1.80
Strato 15	12.00	26.0	0.833	Meyerhof	1.80
Strato 16	12.80	44.5	1.467	Meyerhof	1.80
Strato 17	13.20	34.5	1.1	Meyerhof	1.80
Strato 19	14.60	46.25	1.484	Meyerhof	1.80
Strato 20	15.00	30.0	1.034	Meyerhof	1.80

Peso unità di volume saturo

	Prof. Strato (m)	qc (Kg/cm ²)	fs (Kg/cm ²)	Correlazione	Peso unità di volume saturo (t/m ³)
Strato 5	2.60	23.0	0.967	Meyerhof	2.10
Strato 7	3.80	17.333	0.711	Meyerhof	2.10
Strato 15	12.00	26.0	0.833	Meyerhof	2.10
Strato 16	12.80	44.5	1.467	Meyerhof	2.10
Strato 17	13.20	34.5	1.1	Meyerhof	2.10
Strato 19	14.60	46.25	1.484	Meyerhof	2.10
Strato 20	15.00	30.0	1.034	Meyerhof	2.10

Liquefazione - Accelerazione sismica massima (g)=0.15

	Prof. Strato (m)	qc (Kg/cm ²)	fs (Kg/cm ²)	Correlazione	Fattore di sicurezza a liquefazione
Strato 5	2.60	23.0	0.967	Robertson & Wride 1997	5.655
Strato 7	3.80	17.333	0.711	Robertson & Wride 1997	1.391
Strato 15	12.00	26.0	0.833	Robertson & Wride 1997	0.812
Strato 16	12.80	44.5	1.467	Robertson & Wride 1997	2.445
Strato 17	13.20	34.5	1.1	Robertson & Wride 1997	1.144
Strato 19	14.60	46.25	1.484	Robertson & Wride 1997	2.137
Strato 20	15.00	30.0	1.034	Robertson & Wride 1997	0.883

Permeabilità

	Prof. Strato (m)	qc (Kg/cm ²)	fs (Kg/cm ²)	Correlazione	Permeabilità (cm/s)
Strato 1	0.40	10.0	0.467	Piacentini-Righi 1988	8.756873E-09
Strato 2	1.00	16.333	0.844	Piacentini-Righi 1988	4.508232E-10
Strato 3	1.80	12.25	0.784	Piacentini-Righi	1E-11

Strato 4	2.20	14.5	1.0	Piacentini-Righi 1988	1E-11
Strato 5	2.60	23.0	0.967	Piacentini-Righi 1988	3.177203E-08
Strato 6	3.20	13.667	0.889	Piacentini-Righi 1988	1E-11
Strato 7	3.80	17.333	0.711	Piacentini-Righi 1988	6.982506E-08
Strato 8	4.40	10.667	0.511	Piacentini-Righi 1988	4.842295E-09
Strato 9	5.80	6.714	0.467	Piacentini-Righi 1988	1E-11
Strato 10	6.40	7.667	0.689	Piacentini-Righi 1988	1E-11
Strato 11	7.00	15.0	0.822	Piacentini-Righi 1988	1.079997E-10
Strato 12	7.80	7.5	0.517	Piacentini-Righi 1988	1E-11
Strato 13	10.00	6.636	0.406	Piacentini-Righi 1988	2.01196E-11
Strato 14	11.20	13.333	0.878	Piacentini-Righi 1988	1E-11
Strato 15	12.00	26.0	0.833	Piacentini-Righi 1988	2.942923E-06
Strato 16	12.80	44.5	1.467	Piacentini-Righi 1988	1.251434E-06
Strato 17	13.20	34.5	1.1	Piacentini-Righi 1988	2.628138E-06
Strato 18	13.80	20.667	0.911	Piacentini-Righi 1988	1.355778E-08
Strato 19	14.60	46.25	1.484	Piacentini-Righi 1988	1.852874E-06
Strato 20	15.00	30.0	1.034	Piacentini-Righi 1988	8.8742E-07

Coefficiente di consolidazione

	Prof. Strato (m)	qc (Kg/cm ²)	fs (Kg/cm ²)	Correlazione	Coefficiente di consolidazione (cm ² /s)
Strato 1	0.40	10.0	0.467	Piacentini-Righi 1988	2.627062E-04
Strato 2	1.00	16.333	0.844	Piacentini-Righi 1988	2.208989E-05
Strato 3	1.80	12.25	0.784	Piacentini-Righi 1988	3.675E-07
Strato 4	2.20	14.5	1.0	Piacentini-Righi 1988	4.35E-07
Strato 5	2.60	23.0	0.967	Piacentini-Righi 1988	2.19227E-03
Strato 6	3.20	13.667	0.889	Piacentini-Righi 1988	4.1001E-07
Strato 7	3.80	17.333	0.711	Piacentini-Righi 1988	3.630833E-03
Strato 8	4.40	10.667	0.511	Piacentini-Righi 1988	1.549583E-04
Strato 9	5.80	6.714	0.467	Piacentini-Righi 1988	2.0142E-07
Strato 10	6.40	7.667	0.689	Piacentini-Righi 1988	2.3001E-07
Strato 11	7.00	15.0	0.822	Piacentini-Righi 1988	4.859985E-06
Strato 12	7.80	7.5	0.517	Piacentini-Righi 1988	2.25E-07
Strato 13	10.00	6.636	0.406	Piacentini-Righi 1988	4.005411E-07
Strato 14	11.20	13.333	0.878	Piacentini-Righi	3.9999E-07

Strato 15	12.00	26.0	0.833	Piacentini-Righi 1988	0.229548
Strato 16	12.80	44.5	1.467	Piacentini-Righi 1988	0.1670664
Strato 17	13.20	34.5	1.1	Piacentini-Righi 1988	0.2720123
Strato 18	13.80	20.667	0.911	Piacentini-Righi 1988	8.405962E-04
Strato 19	14.60	46.25	1.484	Piacentini-Righi 1988	0.2570862
Strato 20	15.00	30.0	1.034	Piacentini-Righi 1988	0.0798678

PROVA ... CPT05

Committente: Progettando srl
 Strumento utilizzato: PAGANI TG 63 (200 kN)
 Prova eseguita in data: 14/12/2023
 Profondità prova: 10.00 mt
 Località: Via Romana

Profondità (m)	Lettura punta (Kg/cm ²)	Lettura laterale (Kg/cm ²)	qc (Kg/cm ²)	fs (Kg/cm ²)	qc/fs Begemann	fs/qcx100 (Schmertmann)
0.20	14.00	22.0	14.0	0.8	17.5	5.7
0.40	12.00	24.0	12.0	0.733	16.371	6.1
0.60	10.00	21.0	10.0	1.133	8.826	11.3
0.80	24.00	41.0	24.0	1.067	22.493	4.4
1.00	20.00	36.0	20.0	1.067	18.744	5.3
1.20	18.00	34.0	18.0	1.067	16.87	5.9
1.40	16.00	32.0	16.0	0.867	18.454	5.4
1.60	13.00	26.0	13.0	0.8	16.25	6.2
1.80	12.00	24.0	12.0	0.867	13.841	7.2
2.00	15.00	28.0	15.0	0.8	18.75	5.3
2.20	12.00	24.0	12.0	0.8	15.0	6.7
2.40	11.00	23.0	11.0	0.667	16.492	6.1
2.60	10.00	20.0	10.0	0.8	12.5	8.0
2.80	12.00	24.0	12.0	0.733	16.371	6.1
3.00	16.00	27.0	16.0	1.2	13.333	7.5
3.20	24.00	42.0	24.0	1.2	20.0	5.0
3.40	28.00	46.0	28.0	1.0	28.0	3.6
3.60	15.00	30.0	15.0	0.4	37.5	2.7
3.80	12.00	18.0	12.0	0.4	30.0	3.3
4.00	10.00	16.0	10.0	0.533	18.762	5.3
4.20	8.00	16.0	8.0	0.467	17.131	5.8
4.40	7.00	14.0	7.0	0.4	17.5	5.7
4.60	6.00	12.0	6.0	0.467	12.848	7.8
4.80	6.00	13.0	6.0	0.333	18.018	5.6
5.00	6.00	11.0	6.0	0.4	15.0	6.7
5.20	6.00	12.0	6.0	0.4	15.0	6.7
5.40	6.00	12.0	6.0	0.533	11.257	8.9
5.60	7.00	15.0	7.0	0.4	17.5	5.7
5.80	6.00	12.0	6.0	0.467	12.848	7.8
6.00	7.00	14.0	7.0	0.4	17.5	5.7
6.20	7.00	13.0	7.0	0.467	14.989	6.7
6.40	7.00	14.0	7.0	0.4	17.5	5.7
6.60	7.00	13.0	7.0	0.4	17.5	5.7
6.80	6.00	12.0	6.0	0.4	15.0	6.7
7.00	6.00	12.0	6.0	0.4	15.0	6.7
7.20	7.00	13.0	7.0	0.467	14.989	6.7
7.40	7.00	14.0	7.0	0.4	17.5	5.7
7.60	6.00	12.0	6.0	0.2	30.0	3.3
7.80	9.00	12.0	9.0	0.4	22.5	4.4
8.00	6.00	12.0	6.0	0.467	12.848	7.8
8.20	7.00	14.0	7.0	0.4	17.5	5.7
8.40	7.00	13.0	7.0	0.4	17.5	5.7
8.60	8.00	14.0	8.0	0.533	15.009	6.7

8.80	8.00	16.0	8.0	0.733	10.914	9.2
9.00	10.00	21.0	10.0	0.467	21.413	4.7
9.20	7.00	14.0	7.0	0.4	17.5	5.7
9.40	7.00	13.0	7.0	0.467	14.989	6.7
9.60	7.00	14.0	7.0	0.467	14.989	6.7
9.80	7.00	14.0	7.0	0.467	14.989	6.7
10.00	7.00	14.0	7.0	0.0		0.0

Prof. Strato (m)	qc Media (Kg/cm ²)	fs Media (Kg/cm ²)	Gamma Medio (t/m ³)	Comp. Geotecnico	Descrizione
0.60	12.0	0.889	1.9	Coesivo	Argille organiche e terreni misti
1.40	19.5	1.017	1.9	Coesivo	Argilla inorganica molto compatta
1.80	12.5	0.834	1.8	Coesivo	Argille organiche e terreni misti
2.20	13.5	0.8	1.8	Coesivo	Argilla inorganica compatta
2.80	11.0	0.733	1.8	Coesivo	Argille organiche e terreni misti
3.40	22.667	1.133	2.0	Coesivo	Argilla inorganica molto compatta
4.00	12.333	0.444	1.9	Incoerente-Coesivo	Argille sabbiose e limose
5.20	6.5	0.411	1.8	Coesivo	Argille organiche e terreni misti
5.80	6.333	0.467	1.8	Coesivo	Argille organiche e terreni misti
6.80	6.8	0.413	1.8	Coesivo	Argille organiche e terreni misti
7.60	6.5	0.367	1.8	Coesivo	Argille organiche e terreni misti
8.00	7.5	0.434	1.8	Coesivo	Argille organiche e terreni misti
8.80	7.5	0.517	1.8	Coesivo	Argille organiche e terreni misti
9.20	8.5	0.434	1.8	Coesivo	Argilla inorganica di media consistenza
10.00	7.0	0.35	1.8	Coesivo	Argilla inorganica di media consistenza

STIMA PARAMETRI GEOTECNICI CPT05

TERRENI COESIVI

Coesione non drenata (Kg/cm²)

Prof. Strato (m)	qc (Kg/cm ²)	fs (Kg/cm ²)	Lunne & Eide	Sunda Relazione Sperimentale	Lunne T.-Kleven A. 1981	Kjekstad. 1978 - Lunne, Robertson and Powell 1977	Lunne, Robertson and Powell 1977	Terzaghi	
Strato 1	0.60	12.0	0.889	0.68	0.87	0.80	0.70	0.63	0.60
Strato 2	1.40	19.5	1.017	1.11	1.29	1.29	1.14	1.02	0.98
Strato 3	1.80	12.5	0.834	0.70	0.88	0.81	0.72	0.64	0.62
Strato 4	2.20	13.5	0.8	0.75	0.94	0.88	0.77	0.69	0.68
Strato 5	2.80	11.0	0.733	0.60	0.77	0.70	0.62	0.55	0.55
Strato 6	3.40	22.667	1.133	1.27	1.43	1.47	1.30	1.16	1.13
Strato 7	4.00	12.333	0.444	0.67	0.84	0.78	0.68	0.61	0.62
Strato 8	5.20	6.5	0.411	0.33	0.43	0.38	0.33	0.30	0.32
Strato 9	5.80	6.333	0.467	0.32	0.41	0.35	0.31	0.28	0.32
Strato 10	6.80	6.8	0.413	0.34	0.43	0.38	0.33	0.30	0.34
Strato 11	7.60	6.5	0.367	0.32	0.40	0.34	0.30	0.27	0.32
Strato 12	8.00	7.5	0.434	0.38	0.46	0.40	0.36	0.32	0.38
Strato 13	8.80	7.5	0.517	0.37	0.45	0.40	0.35	0.31	0.38
Strato 14	9.20	8.5	0.434	0.43	0.52	0.46	0.40	0.36	0.42

Strato 15 10.00 7.0 0.35 0.34 0.40 0.35 0.31 0.28 0.35

Modulo Edometrico (Kg/cm²)

	Prof. Strato (m)	qc (Kg/cm ²)	fs (Kg/cm ²)	Mitchell & Gardner (1975)	Metodo generale del modulo edometrico	Buismann	Buismann Sanglerat
Strato 1	0.60	12.0	0.889	60.00	46.84	72.00	36.00
Strato 2	1.40	19.5	1.017	97.50	43.13	117.00	58.50
Strato 3	1.80	12.5	0.834	62.50	47.38	75.00	37.50
Strato 4	2.20	13.5	0.8	67.50	48.13	81.00	40.50
Strato 5	2.80	11.0	0.733	55.00	45.42	66.00	33.00
Strato 6	3.40	22.667	1.133	56.67	45.33	68.00	68.00
Strato 7	4.00	12.333	0.444	61.67	47.21	74.00	37.00
Strato 8	5.20	6.5	0.411	52.00	33.43	97.50	19.50
Strato 9	5.80	6.333	0.467	50.66	32.81	95.00	19.00
Strato 10	6.80	6.8	0.413	54.40	34.52	102.00	20.40
Strato 11	7.60	6.5	0.367	52.00	33.43	97.50	19.50
Strato 12	8.00	7.5	0.434	37.50	36.89	45.00	22.50
Strato 13	8.80	7.5	0.517	37.50	36.89	45.00	22.50
Strato 14	9.20	8.5	0.434	42.50	39.89	51.00	25.50
Strato 15	10.00	7.0	0.35	56.00	35.22	105.00	21.00

Modulo di deformazione non drenato Eu (Kg/cm²)

	Prof. Strato (m)	qc (Kg/cm ²)	fs (Kg/cm ²)	Cancelli 1980	Ladd 1977 (30)
Strato 1	0.60	12.0	0.889	447.86	18.00
Strato 2	1.40	19.5	1.017	724.12	29.40
Strato 3	1.80	12.5	0.834	457.42	18.60
Strato 4	2.20	13.5	0.8	492.23	20.40
Strato 5	2.80	11.0	0.733	395.10	16.50
Strato 6	3.40	22.667	1.133	829.84	33.90
Strato 7	4.00	12.333	0.444	440.17	18.60
Strato 8	5.20	6.5	0.411	218.63	9.60
Strato 9	5.80	6.333	0.467	209.66	9.60
Strato 10	6.80	6.8	0.413	224.78	10.20
Strato 11	7.60	6.5	0.367	210.83	9.60
Strato 12	8.00	7.5	0.434	246.53	11.40
Strato 13	8.80	7.5	0.517	244.72	11.40
Strato 14	9.20	8.5	0.434	280.42	12.60
Strato 15	10.00	7.0	0.35	222.37	10.50

Modulo di deformazione a taglio

	Prof. Strato (m)	qc (Kg/cm ²)	fs (Kg/cm ²)	Correlazione	Modulo di deformazione a taglio (Kg/cm ²)
Strato 1	0.60	12.0	0.889	Imai & Tomauchi	127.80
Strato 2	1.40	19.5	1.017	Imai & Tomauchi	171.94
Strato 3	1.80	12.5	0.834	Imai & Tomauchi	131.03
Strato 4	2.20	13.5	0.8	Imai & Tomauchi	137.34
Strato 5	2.80	11.0	0.733	Imai & Tomauchi	121.19
Strato 6	3.40	22.667	1.133	Imai & Tomauchi	188.50
Strato 7	4.00	12.333	0.444	Imai & Tomauchi	129.96
Strato 8	5.20	6.5	0.411	Imai & Tomauchi	87.87
Strato 9	5.80	6.333	0.467	Imai & Tomauchi	86.49
Strato 10	6.80	6.8	0.413	Imai & Tomauchi	90.33
Strato 11	7.60	6.5	0.367	Imai & Tomauchi	87.87
Strato 12	8.00	7.5	0.434	Imai & Tomauchi	95.90
Strato 13	8.80	7.5	0.517	Imai & Tomauchi	95.90
Strato 14	9.20	8.5	0.434	Imai & Tomauchi	103.52
Strato 15	10.00	7.0	0.35	Imai & Tomauchi	91.94

Grado di sovraconsolidazione

	Prof. Strato (m)	qc (Kg/cm ²)	fs (Kg/cm ²)	Stress-History	
Strato 1		0.60	12.0	0.889	4.9
Strato 2		1.40	19.5	1.017	2.39

Strato 3	1.80	12.5	0.834	0.96
Strato 4	2.20	13.5	0.8	0.84
Strato 5	2.80	11.0	0.733	0.55
Strato 6	3.40	22.667	1.133	0.98
Strato 7	4.00	12.333	0.444	<0.5
Strato 8	5.20	6.5	0.411	<0.5
Strato 9	5.80	6.333	0.467	<0.5
Strato 10	6.80	6.8	0.413	<0.5
Strato 11	7.60	6.5	0.367	<0.5
Strato 12	8.00	7.5	0.434	<0.5
Strato 13	8.80	7.5	0.517	<0.5
Strato 14	9.20	8.5	0.434	<0.5
Strato 15	10.00	7.0	0.35	<0.5

Peso unità di volume

	Prof. Strato (m)	qc (Kg/cm ²)	fs (Kg/cm ²)	Correlazione	Peso unità di volume (t/m ³)
Strato 1	0.60	12.0	0.889	Meyerhof	1.89
Strato 2	1.40	19.5	1.017	Meyerhof	1.97
Strato 3	1.80	12.5	0.834	Meyerhof	1.89
Strato 4	2.20	13.5	0.8	Meyerhof	1.90
Strato 5	2.80	11.0	0.733	Meyerhof	1.87
Strato 6	3.40	22.667	1.133	Meyerhof	1.99
Strato 7	4.00	12.333	0.444	Meyerhof	1.88
Strato 8	5.20	6.5	0.411	Meyerhof	1.77
Strato 9	5.80	6.333	0.467	Meyerhof	1.76
Strato 10	6.80	6.8	0.413	Meyerhof	1.77
Strato 11	7.60	6.5	0.367	Meyerhof	1.76
Strato 12	8.00	7.5	0.434	Meyerhof	1.79
Strato 13	8.80	7.5	0.517	Meyerhof	1.78
Strato 14	9.20	8.5	0.434	Meyerhof	1.81
Strato 15	10.00	7.0	0.35	Meyerhof	1.77

Peso unità di volume saturo

	Prof. Strato (m)	qc (Kg/cm ²)	fs (Kg/cm ²)	Correlazione	Peso unità di volume saturo (t/m ³)
Strato 1	0.60	12.0	0.889	Meyerhof	1.97
Strato 2	1.40	19.5	1.017	Meyerhof	2.05
Strato 3	1.80	12.5	0.834	Meyerhof	1.97
Strato 4	2.20	13.5	0.8	Meyerhof	1.98
Strato 5	2.80	11.0	0.733	Meyerhof	1.95
Strato 6	3.40	22.667	1.133	Meyerhof	2.07
Strato 7	4.00	12.333	0.444	Meyerhof	1.96
Strato 8	5.20	6.5	0.411	Meyerhof	1.85
Strato 9	5.80	6.333	0.467	Meyerhof	1.84
Strato 10	6.80	6.8	0.413	Meyerhof	1.85
Strato 11	7.60	6.5	0.367	Meyerhof	1.84
Strato 12	8.00	7.5	0.434	Meyerhof	1.87
Strato 13	8.80	7.5	0.517	Meyerhof	1.86
Strato 14	9.20	8.5	0.434	Meyerhof	1.89
Strato 15	10.00	7.0	0.35	Meyerhof	1.85

TERRENI INCOERENTI I

Densità relativa (%)

	Prof. Strato (m)	qc (Kg/cm ²)	fs (Kg/cm ²)	Baldi 1978 - Schmertman n 1976	Schmertman n	Harman	Lancellotta 1983	Jamiolkowsk i 1985
Strato 7	4.00	12.333	0.444	13.78	8.12	12.58	14.17	17.72

Angolo di resistenza al taglio (°)

	Prof. Strato (m)	qc (Kg/cm ²)	fs (Kg/cm ²)	Durgunou glu-Mitch ell 1973	Caquot	Koppejan	De Beer	Schmert mann	Robertso n & Campane lla 1983	Herminie r	Meyerhof 1951
Strato 7	4.00	12.333	0.444	28.8	24.84	21.59	20.33	29.14	31.29	22.46	22.54

Modulo di Young (Kg/cm²)

	Prof. Strato (m)	qc (Kg/cm ²)	fs (Kg/cm ²)	Schmertmann	Robertson & Campanella (1983)	ISOPT-1 1988 Ey(50)
Strato 7	4.00	12.333	0.444	30.83	24.67	185.31

Modulo Edometrico (Kg/cm²)

	Prof. Strato (m)	qc (Kg/cm ²)	fs (Kg/cm ²)	Robertson & Campanella da Schmertman n	Lunne-Christ offersen 1983 - Robertson and Powell 1997	Kulhawy-Ma yne 1990	Mitchell & Gardner 1975	Buisman - Sanglerat
Strato 7	4.00	12.333	0.444	13.75	48.38	86.38	24.67	61.67

Modulo di deformazione a taglio

	Prof. Strato (m)	qc (Kg/cm ²)	fs (Kg/cm ²)	Correlazione	G (Kg/cm ²)
Strato 7	4.00	12.333	0.444	Imai & Tomauchi	129.96

Grado di sovraconsolidazione

	Prof. Strato (m)	qc (Kg/cm ²)	fs (Kg/cm ²)	Stress-History	Piacentini Righi 1978	Larsson 1991 S.G.I.	Ladd e Foot 1977
Strato 7	4.00	12.333	0.444	<0.5	6.44	<0.5	4.16

Modulo di reazione Ko

	Prof. Strato (m)	qc (Kg/cm ²)	fs (Kg/cm ²)	Correlazione	Ko
Strato 7	4.00	12.333	0.444	Kulhawy & Mayne (1990)	0.00

Fattori di compressibilità C Crm

	Prof. Strato (m)	qc (Kg/cm ²)	fs (Kg/cm ²)	C	Crm
Strato 7	4.00	12.333	0.444	0.17484	0.02273

Peso unità di volume

	Prof. Strato (m)	qc (Kg/cm ²)	fs (Kg/cm ²)	Correlazione	Peso unità di volume (t/m ³)
Strato 7	4.00	12.333	0.444	Meyerhof	1.80

Peso unità di volume saturo

	Prof. Strato (m)	qc (Kg/cm ²)	fs (Kg/cm ²)	Correlazione	Peso unità di volume saturo (t/m ³)
Strato 7	4.00	12.333	0.444	Meyerhof	2.10

Liquefazione - Accelerazione sismica massima (g)=0.15

	Prof. Strato (m)	qc (Kg/cm ²)	fs (Kg/cm ²)	Correlazione	Fattore di sicurezza a liquefazione
Strato 7	4.00	12.333	0.444	Robertson & Wride 1997	0.858

Permeabilità

	Prof. Strato (m)	qc (Kg/cm ²)	fs (Kg/cm ²)	Correlazione	Permeabilità (cm/s)
Strato 1	0.60	12.0	0.889	Piacentini-Righi 1988	1E-11
Strato 2	1.40	19.5	1.017	Piacentini-Righi 1988	2.420111E-10
Strato 3	1.80	12.5	0.834	Piacentini-Righi 1988	1E-11
Strato 4	2.20	13.5	0.8	Piacentini-Righi 1988	1.342804E-11
Strato 5	2.80	11.0	0.733	Piacentini-Righi 1988	1E-11
Strato 6	3.40	22.667	1.133	Piacentini-Righi	5.494697E-10

Strato 7	4.00	12.333	0.444	Piacentini-Righi 1988	7.676111E-07
Strato 8	5.20	6.5	0.411	Piacentini-Righi 1988	1E-11
Strato 9	5.80	6.333	0.467	Piacentini-Righi 1988	1E-11
Strato 10	6.80	6.8	0.413	Piacentini-Righi 1988	2.387567E-11
Strato 11	7.60	6.5	0.367	Piacentini-Righi 1988	1.733972E-10
Strato 12	8.00	7.5	0.434	Piacentini-Righi 1988	7.810057E-11
Strato 13	8.80	7.5	0.517	Piacentini-Righi 1988	1E-11
Strato 14	9.20	8.5	0.434	Piacentini-Righi 1988	1.466341E-09
Strato 15	10.00	7.0	0.35	Piacentini-Righi 1988	2.734957E-09

Coefficiente di consolidazione

	Prof. Strato (m)	qc (Kg/cm ²)	fs (Kg/cm ²)	Correlazione	Coefficiente di consolidazione (cm ² /s)
Strato 1	0.60	12.0	0.889	Piacentini-Righi 1988	3.6E-07
Strato 2	1.40	19.5	1.017	Piacentini-Righi 1988	1.415765E-05
Strato 3	1.80	12.5	0.834	Piacentini-Righi 1988	3.75E-07
Strato 4	2.20	13.5	0.8	Piacentini-Righi 1988	5.438356E-07
Strato 5	2.80	11.0	0.733	Piacentini-Righi 1988	3.3E-07
Strato 6	3.40	22.667	1.133	Piacentini-Righi 1988	3.736449E-05
Strato 7	4.00	12.333	0.444	Piacentini-Righi 1988	2.840084E-02
Strato 8	5.20	6.5	0.411	Piacentini-Righi 1988	1.95E-07
Strato 9	5.80	6.333	0.467	Piacentini-Righi 1988	1.8999E-07
Strato 10	6.80	6.8	0.413	Piacentini-Righi 1988	4.870638E-07
Strato 11	7.60	6.5	0.367	Piacentini-Righi 1988	3.381246E-06
Strato 12	8.00	7.5	0.434	Piacentini-Righi 1988	1.757263E-06
Strato 13	8.80	7.5	0.517	Piacentini-Righi 1988	2.25E-07
Strato 14	9.20	8.5	0.434	Piacentini-Righi 1988	3.73917E-05
Strato 15	10.00	7.0	0.35	Piacentini-Righi 1988	5.74341E-05

PROVA ...CPT06

Committente: Progettando srl
 Strumento utilizzato: PAGANI TG 63 (200 kN)
 Prova eseguita in data: 14/12/2023
 Profondità prova: 10.00 mt
 Località: Via Romana

Profondità (m)	Lettura punta (Kg/cm ²)	Lettura laterale (Kg/cm ²)	qc (Kg/cm ²)	fs (Kg/cm ²)	qc/fs Begemann	fs/qcx100 (Schmertmann)
0.20	14.00	24.0	14.0	0.733	19.1	5.2

0.40	15.00	26.0	15.0	0.733	20.464	4.9
0.60	9.00	20.0	9.0	0.6	15.0	6.7
0.80	16.00	25.0	16.0 0.6		26.667	3.8
1.00	15.00	24.0	15.0	0.333	45.045	2.2
1.20	13.00	18.0	13.0	0.133	97.744	1.0
1.40	19.00	21.0	19.0	0.333	57.057	1.8
1.60	16.00	21.0	16.0	0.733	21.828	4.6
1.80	13.00	24.0	13.0	1.0	13.0	7.7
2.00	13.00	28.0	13.0	0.733	17.735	5.6
2.20	15.00	26.0	15.0 1.4		10.714	9.3
2.40	12.00	33.0	12.0	0.533	22.514	4.4
2.60	16.00	24.0	16.0	1.133	14.122	7.1
2.80	13.00	30.0	13.0	0.733	17.735	5.6
3.00	15.00	26.0	15.0	0.133	112.782	0.9
3.20	19.00	21.0	19.0	0.4	47.5	2.1
3.40	22.00	28.0	22.0	0.533	41.276	2.4
3.60	24.00	32.0	24.0	0.4	60.0	1.7
3.80	20.00	26.0	20.0	0.933	21.436	4.7
4.00	14.00	28.0	14.0 0.6		23.333	4.3
4.20	9.00	18.0	9.0	0.733	12.278	8.1
4.40	10.00	21.0	10.0	0.533	18.762	5.3
4.60	9.00	17.0	9.0	0.533	16.886	5.9
4.80	8.00	16.0	8.0	0.467	17.131	5.8
5.00	7.00	14.0	7.0	0.533	13.133	7.6
5.20	6.00	14.0	6.0	0.467	12.848	7.8
5.40	6.00	13.0	6.0	0.467	12.848	7.8
5.60	7.00	14.0	7.0	0.4	17.5	5.7
5.80	7.00	13.0	7.0	0.533	13.133	7.6
6.00	8.00	16.0	8.0	0.467	17.131	5.8
6.20	7.00	14.0	7.0	0.4	17.5	5.7
6.40	7.00	13.0	7.0	0.867	8.074	12.4
6.60	13.00	26.0	13.0	0.933	13.934	7.2
6.80	14.00	28.0	14.0	0.8	17.5	5.7
7.00	24.00	36.0	24.0	1.0	24.0	4.2
7.20	26.00	41.0	26.0	0.533	48.78	2.1
7.40	12.00	20.0	12.0	0.467	25.696	3.9
7.60	7.00	14.0	7.0	0.467	14.989	6.7
7.80	8.00	15.0	8.0	0.467	17.131	5.8
8.00	7.00	14.0	7.0	0.4	17.5	5.7
8.20	7.00	13.0	7.0	0.533	13.133	7.6
8.40	7.00	15.0	7.0	0.467	14.989	6.7
8.60	7.00	14.0	7.0	0.533	13.133	7.6
8.80	8.00	16.0	8.0	0.733	10.914	9.2
9.00	10.00	21.0	10.0	0.867	11.534	8.7
9.20	11.00	24.0	11.0 0.6		18.333	5.5
9.40	9.00	18.0	9.0	0.867	10.381	9.6
9.60	10.00	23.0	10.0	1.0	10.0	10.0
9.80	12.00	27.0	12.0	1.267	9.471	10.6
10.00	15.00	34.0	15.0	0.0		0.0

Prof. Strato (m)	qc Media (Kg/cm ²)	fs Media (Kg/cm ²)	Gamma Medio (t/m ³)	Comp. Geotecnico	Descrizione
0.80	13.5	0.667	1.9	Coesivo	Argilla inorganica compatta
1.40	15.667	0.266		1.9 Incoerente	Sabbie Sciolte
1.80	14.5	0.867	1.8	Coesivo	Argilla inorganica compatta
2.40	13.333	0.889	1.9	Coesivo	Argille organiche e terreni misti
3.00	14.667	0.666	1.8	Coesivo	Argilla inorganica compatta
3.80	21.25	0.567	1.9	Incoerente-Coesivo	Terre Limo sabbiose - Sabbie Arg. - Limi
4.60	10.5	0.6	1.9	Coesivo	Argilla inorganica compatta
5.20	7.0	0.489	1.8	Coesivo	Argille organiche e terreni misti

6.40	7.0	0.522	1.8	Coesivo	Argille organiche e terreni misti
6.80	13.5	0.867	1.9	Coesivo	Argilla inorganica compatta
7.20	25.0	0.767	1.9	Incoerente-Coesivo	Terre Limo sabbiose - Sabbie Arg. - Limi
7.60	9.5	0.467	1.8	Coesivo	Argilla inorganica di media consistenza
8.80	7.333	0.522	1.8	Coesivo	Argille organiche e terreni misti
10.00	11.167	0.767	1.8	Coesivo	Argille organiche e terreni misti

STIMA PARAMETRI GEOTECNICI CPT06

TERRENI COESIVI

Coesione non drenata (Kg/cm²)

	Prof. Strato (m)	qc (Kg/cm ²)	fs (Kg/cm ²)	Lunne & Eide	Sunda Relazione Sperimentale	Lunne T.-Kleven A. 1981	Kjekstad. 1978 - Lunne, Robertson and Powell 1977	Lunne, Robertson and Powell 1977	Terzaghi
Strato 1	0.80	13.5	0.667	0.77	0.96	0.89	0.79	0.71	0.68
Strato 3	1.80	14.5	0.867	0.81	1.00	0.95	0.84	0.75	0.72
Strato 4	2.40	13.333	0.889	0.74	0.92	0.86	0.76	0.68	0.67
Strato 5	3.00	14.667	0.666	0.81	1.00	0.94	0.83	0.75	0.73
Strato 6	3.80	21.25	0.567	1.18	1.36	1.37	1.21	1.08	1.06
Strato 7	4.60	10.5	0.6	0.56	0.72	0.65	0.57	0.51	0.52
Strato 8	5.20	7.0	0.489	0.36	0.47	0.41	0.36	0.32	0.35
Strato 9	6.40	7.0	0.522	0.36	0.45	0.39	0.35	0.31	0.35
Strato 10	6.80	13.5	0.867	0.73	0.88	0.82	0.72	0.65	0.68
Strato 11	7.20	25.0	0.767	1.38	1.50	1.58	1.39	1.25	1.25
Strato 12	7.60	9.5	0.467	0.49	0.61	0.54	0.48	0.43	0.48
Strato 13	8.80	7.333	0.522	0.36	0.44	0.39	0.34	0.31	0.37
Strato 14	10.00	11.167	0.767	0.58	0.69	0.63	0.55	0.50	0.56

Modulo Edometrico (Kg/cm²)

	Prof. Strato (m)	qc (Kg/cm ²)	fs (Kg/cm ²)	Mitchell & Gardner (1975)	Metodo generale del modulo edometrico	Buismann	Buismann Sanglerat
Strato 1	0.80	13.5	0.667	67.50	48.13	81.00	40.50
Strato 3	1.80	14.5	0.867	72.50	48.42	87.00	43.50
Strato 4	2.40	13.333	0.889	66.67	48.03	80.00	40.00
Strato 5	3.00	14.667	0.666	73.34	48.43	88.00	44.00
Strato 6	3.80	21.25	0.567	53.13	42.50	63.75	63.75
Strato 7	4.60	10.5	0.6	52.50	44.54	63.00	31.50
Strato 8	5.20	7.0	0.489	56.00	35.22	105.00	21.00
Strato 9	6.40	7.0	0.522	56.00	35.22	105.00	21.00
Strato 10	6.80	13.5	0.867	67.50	48.13	81.00	40.50
Strato 11	7.20	25.0	0.767	62.50	50.00	75.00	75.00
Strato 12	7.60	9.5	0.467	47.50	42.44	57.00	28.50
Strato 13	8.80	7.333	0.522	36.67	36.34	44.00	22.00
Strato 14	10.00	11.167	0.767	55.84	45.69	67.00	33.50

Modulo di deformazione non drenato Eu (Kg/cm²)

	Prof. Strato (m)	qc (Kg/cm ²)	fs (Kg/cm ²)	Cancelli 1980	Ladd 1977 (30)
Strato 1	0.80	13.5	0.667	503.40	20.40
Strato 3	1.80	14.5	0.867	532.43	21.60
Strato 4	2.40	13.333	0.889	485.17	20.10
Strato 5	3.00	14.667	0.666	531.04	21.90
Strato 6	3.80	21.25	0.567	775.46	31.80
Strato 7	4.60	10.5	0.6	369.64	15.60
Strato 8	5.20	7.0	0.489	236.14	10.50

Strato 9	6.40	7.0	0.522	233.44	10.50
Strato 10	6.80	13.5	0.867	474.71	20.40
Strato 11	7.20	25.0	0.767	904.61	37.50
Strato 12	7.60	9.5	0.467	322.09	14.40
Strato 13	8.80	7.333	0.522	238.43	11.10
Strato 14	10.00	11.167	0.767	378.60	16.80

Modulo di deformazione a taglio

	Prof. Strato (m)	qc (Kg/cm ²)	fs (Kg/cm ²)	Correlazione	Modulo di deformazione a taglio (Kg/cm ²)
Strato 1	0.80	13.5	0.667	Imai & Tomauchi	137.34
Strato 3	1.80	14.5	0.867	Imai & Tomauchi	143.47
Strato 4	2.40	13.333	0.889	Imai & Tomauchi	136.30
Strato 5	3.00	14.667	0.666	Imai & Tomauchi	144.47
Strato 6	3.80	21.25	0.567	Imai & Tomauchi	181.21
Strato 7	4.60	10.5	0.6	Imai & Tomauchi	117.79
Strato 8	5.20	7.0	0.489	Imai & Tomauchi	91.94
Strato 9	6.40	7.0	0.522	Imai & Tomauchi	91.94
Strato 10	6.80	13.5	0.867	Imai & Tomauchi	137.34
Strato 11	7.20	25.0	0.767	Imai & Tomauchi	200.12
Strato 12	7.60	9.5	0.467	Imai & Tomauchi	110.80
Strato 13	8.80	7.333	0.522	Imai & Tomauchi	94.59
Strato 14	10.00	11.167	0.767	Imai & Tomauchi	122.31

Grado di sovraconsolidazione

	Prof. Strato (m)	qc (Kg/cm ²)	fs (Kg/cm ²)	Stress-History
Strato 1	0.80	13.5	0.667	4.13
Strato 3	1.80	14.5	0.867	1.12
Strato 4	2.40	13.333	0.889	0.78
Strato 5	3.00	14.667	0.666	0.67
Strato 6	3.80	21.25	0.567	0.87
Strato 7	4.60	10.5	0.6	<0.5
Strato 8	5.20	7.0	0.489	<0.5
Strato 9	6.40	7.0	0.522	<0.5
Strato 10	6.80	13.5	0.867	<0.5
Strato 11	7.20	25.0	0.767	0.66
Strato 12	7.60	9.5	0.467	<0.5
Strato 13	8.80	7.333	0.522	<0.5
Strato 14	10.00	11.167	0.767	<0.5

Peso unità di volume

	Prof. Strato (m)	qc (Kg/cm ²)	fs (Kg/cm ²)	Correlazione	Peso unità di volume (t/m ³)
Strato 1	0.80	13.5	0.667	Meyerhof	1.91
Strato 3	1.80	14.5	0.867	Meyerhof	1.92
Strato 4	2.40	13.333	0.889	Meyerhof	1.90
Strato 5	3.00	14.667	0.666	Meyerhof	1.92
Strato 6	3.80	21.25	0.567	Meyerhof	1.98
Strato 7	4.60	10.5	0.6	Meyerhof	1.85
Strato 8	5.20	7.0	0.489	Meyerhof	1.78
Strato 9	6.40	7.0	0.522	Meyerhof	1.78
Strato 10	6.80	13.5	0.867	Meyerhof	1.90
Strato 11	7.20	25.0	0.767	Meyerhof	2.00
Strato 12	7.60	9.5	0.467	Meyerhof	1.83
Strato 13	8.80	7.333	0.522	Meyerhof	1.78
Strato 14	10.00	11.167	0.767	Meyerhof	1.86

Peso unità di volume saturo

	Prof. Strato (m)	qc (Kg/cm ²)	fs (Kg/cm ²)	Correlazione	Peso unità di volume saturo (t/m ³)
Strato 1	0.80	13.5	0.667	Meyerhof	1.99
Strato 3	1.80	14.5	0.867	Meyerhof	2.00
Strato 4	2.40	13.333	0.889	Meyerhof	1.98

Strato 5	3.00	14.667	0.666	Meyerhof	2.00
Strato 6	3.80	21.25	0.567	Meyerhof	2.06
Strato 7	4.60	10.5	0.6	Meyerhof	1.93
Strato 8	5.20	7.0	0.489	Meyerhof	1.86
Strato 9	6.40	7.0	0.522	Meyerhof	1.86
Strato 10	6.80	13.5	0.867	Meyerhof	1.98
Strato 11	7.20	25.0	0.767	Meyerhof	2.08
Strato 12	7.60	9.5	0.467	Meyerhof	1.91
Strato 13	8.80	7.333	0.522	Meyerhof	1.86
Strato 14	10.00	11.167	0.767	Meyerhof	1.94

TERRENI INCOERENTI I

Densità relativa (%)

	Prof. Strato (m)	qc (Kg/cm ²)	fs (Kg/cm ²)	Baldi 1978 - Schmertman n 1976	Schmertman n	Harman	Lancellotta 1983	Jamiolkowski i 1985
Strato 2	1.40	15.667	0.266	35.45	45.02	45.97	36.02	59.02
Strato 6	3.80	21.25	0.567	29.83	29.14	32.26	30.36	35.86
Strato 11	7.20	25.0	0.767	28.35	23.54	27.53	28.87	19.98

Angolo di resistenza al taglio (°)

	Prof. Strato (m)	qc (Kg/cm ²)	fs (Kg/cm ²)	Durgunou glu-Mitchell 1973	Caquot	Koppejan	De Beer	Schmertmann	Robertson & Campanella 1983	Herminier	Meyerhof 1951
Strato 2	1.40	15.667	0.266	34.65	31.21	28.29	26.45	34.3	39.15	26.05	24.03
Strato 6	3.80	21.25	0.567	31.59	27.74	24.64	23.12	32.08	35.06	23.65	26.54
Strato 11	7.20	25.0	0.767	30.44	26.42	23.25	21.85	31.3	33.38	23.04	28.22

Modulo di Young (Kg/cm²)

	Prof. Strato (m)	qc (Kg/cm ²)	fs (Kg/cm ²)	Schmertmann	Robertson & Campanella (1983)	ISOPT-1 1988 Ey(50)
Strato 2	1.40	15.667	0.266	39.17	31.33	166.03
Strato 6	3.80	21.25	0.567	53.13	42.50	265.69
Strato 11	7.20	25.0	0.767	62.50	50.00	329.38

Modulo Edometrico (Kg/cm²)

	Prof. Strato (m)	qc (Kg/cm ²)	fs (Kg/cm ²)	Robertson & Campanella da Schmertman n	Lunne-Christ offersen 1983 - Robertson and Powell 1997	Kulhawy-Ma yne 1990	Mitchell & Gardner 1975	Buisman - Sanglerat
Strato 2	1.40	15.667	0.266	38.48	61.46	119.28	31.33	78.33
Strato 6	3.80	21.25	0.567	30.34	83.36	160.88	42.50	106.25
Strato 11	7.20	25.0	0.767	29.61	98.07	183.26	50.00	125.00

Modulo di deformazione a taglio

	Prof. Strato (m)	qc (Kg/cm ²)	fs (Kg/cm ²)	Correlazione	G (Kg/cm ²)
Strato 2	1.40	15.667	0.266	Imai & Tomauchi	150.42
Strato 6	3.80	21.25	0.567	Imai & Tomauchi	181.21
Strato 11	7.20	25.0	0.767	Imai & Tomauchi	200.12

Grado di sovraconsolidazione

	Prof. Strato (m)	qc (Kg/cm ²)	fs (Kg/cm ²)	Stress-History	Piacentini Righi 1978	Larsson 1991 S.G.I.	Ladd e Foot 1977
Strato 2	1.40	15.667	0.266	1.74	>9	1.69	>9
Strato 6	3.80	21.25	0.567	0.87	>9	<0.5	>9
Strato 11	7.20	25.0	0.767	0.66	7.84	<0.5	4.67

Modulo di reazione Ko

	Prof. Strato (m)	qc (Kg/cm ²)	fs (Kg/cm ²)	Correlazione	Ko
Strato 2	1.40	15.667	0.266	Kulhawy & Mayne (1990)	0.50
Strato 6	3.80	21.25	0.567	Kulhawy & Mayne	0.32

Strato 11	7.20	25.0	0.767	Kulhawy & Mayne (1990) (1990)	0.27
-----------	------	------	-------	-------------------------------------	------

Fattori di compressibilità C Crm

	Prof. Strato (m)	qc (Kg/cm ²)	fs (Kg/cm ²)	C	Crm
Strato 2	1.40	15.667	0.266	0.15189	0.01975
Strato 6	3.80	21.25	0.567	0.12959	0.01685
Strato 11	7.20	25.0	0.767	0.1202	0.01563

Peso unità di volume

	Prof. Strato (m)	qc (Kg/cm ²)	fs (Kg/cm ²)	Correlazione	Peso unità di volume (t/m ³)
Strato 2	1.40	15.667	0.266	Meyerhof	1.80
Strato 6	3.80	21.25	0.567	Meyerhof	1.80
Strato 11	7.20	25.0	0.767	Meyerhof	1.80

Peso unità di volume saturo

	Prof. Strato (m)	qc (Kg/cm ²)	fs (Kg/cm ²)	Correlazione	Peso unità di volume saturo (t/m ³)
Strato 2	1.40	15.667	0.266	Meyerhof	2.10
Strato 6	3.80	21.25	0.567	Meyerhof	2.10
Strato 11	7.20	25.0	0.767	Meyerhof	2.10

Liquefazione - Accelerazione sismica massima (g)=0.15

	Prof. Strato (m)	qc (Kg/cm ²)	fs (Kg/cm ²)	Correlazione	Fattore di sicurezza a liquefazione
Strato 2	1.40	15.667	0.266	Robertson & Wride 1997	2.717
Strato 6	3.80	21.25	0.567	Robertson & Wride 1997	1.662
Strato 11	7.20	25.0	0.767	Robertson & Wride 1997	1.131

Permeabilità

	Prof. Strato (m)	qc (Kg/cm ²)	fs (Kg/cm ²)	Correlazione	Permeabilità (cm/s)
Strato 1	0.80	13.5	0.667	Piacentini-Righi 1988	1.856583E-09
Strato 2	1.40	15.667	0.266	Piacentini-Righi 1988	1.522594E-03
Strato 3	1.80	14.5	0.867	Piacentini-Righi 1988	1E-11
Strato 4	2.40	13.333	0.889	Piacentini-Righi 1988	1E-11
Strato 5	3.00	14.667	0.666	Piacentini-Righi 1988	1.095154E-08
Strato 6	3.80	21.25	0.567	Piacentini-Righi 1988	3.103911E-05
Strato 7	4.60	10.5	0.6	Piacentini-Righi 1988	6.638858E-11
Strato 8	5.20	7.0	0.489	Piacentini-Righi 1988	1E-11
Strato 9	6.40	7.0	0.522	Piacentini-Righi 1988	1E-11
Strato 10	6.80	13.5	0.867	Piacentini-Righi 1988	1E-11
Strato 11	7.20	25.0	0.767	Piacentini-Righi 1988	5.438425E-06
Strato 12	7.60	9.5	0.467	Piacentini-Righi 1988	3.080457E-09
Strato 13	8.80	7.333	0.522	Piacentini-Righi 1988	1E-11
Strato 14	10.00	11.167	0.767	Piacentini-Righi 1988	1E-11

Coefficiente di consolidazione

	Prof. Strato (m)	qc (Kg/cm ²)	fs (Kg/cm ²)	Correlazione	Coefficiente di consolidazione (cm ² /s)
Strato 1	0.80	13.5	0.667	Piacentini-Righi 1988	7.519161E-05
Strato 2	1.40	15.667	0.266	Piacentini-Righi 1988	0
Strato 3	1.80	14.5	0.867	Piacentini-Righi 1988	4.35E-07
Strato 4	2.40	13.333	0.889	Piacentini-Righi 1988	3.9999E-07
Strato 5	3.00	14.667	0.666	Piacentini-Righi 1988	4.818788E-04
Strato 6	3.80	21.25	0.567	Piacentini-Righi 1988	1.978743
Strato 7	4.60	10.5	0.6	Piacentini-Righi 1988	2.09124E-06
Strato 8	5.20	7.0	0.489	Piacentini-Righi 1988	2.1E-07
Strato 9	6.40	7.0	0.522	Piacentini-Righi 1988	2.1E-07
Strato 10	6.80	13.5	0.867	Piacentini-Righi 1988	4.05E-07
Strato 11	7.20	25.0	0.767	Piacentini-Righi 1988	0.4078818
Strato 12	7.60	9.5	0.467	Piacentini-Righi 1988	8.779301E-05
Strato 13	8.80	7.333	0.522	Piacentini-Righi 1988	2.1999E-07
Strato 14	10.00	11.167	0.767	Piacentini-Righi 1988	3.3501E-07

Indice

1.PROVA ...CPT01	8
1.1.Coesione non drenata (Kg/cm ²)	9
1.2.Modulo Edometrico (Kg/cm ²)	10
1.3.Modulo di deformazione non drenato Eu (Kg/cm ²)	10
1.4.Modulo di deformazione a taglio	10
1.5.Grado di sovraconsolidazione	10
1.6.Peso unità di volume	11
1.7.Peso unità di volume saturo	11
1.8.Densità relativa (%)	11
1.9.Angolo di resistenza al taglio (°)	11
1.10.Modulo di Young (Kg/cm ²)	12
1.11.Modulo Edometrico (Kg/cm ²)	12
1.12.Modulo di deformazione a taglio	12
1.13.Grado di sovraconsolidazione	12
1.14.Modulo di reazione Ko	12
1.15.Fattori di compressibilità C Crm	12
1.16.Peso unità di volume	12
1.17.Peso unità di volume saturo	12
1.18.Liquefazione -	13
1.19.Permeabilità	13
1.20.Coefficiente di consolidazione	13
2.PROVA ...CPT02	14
2.1.Coesione non drenata (Kg/cm ²)	15
2.2.Modulo Edometrico (Kg/cm ²)	15
2.3.Modulo di deformazione non drenato Eu (Kg/cm ²)	16
2.4.Modulo di deformazione a taglio	16
2.5.Grado di sovraconsolidazione	16
2.6.Peso unità di volume	16
2.7.Peso unità di volume saturo	16
2.8.Densità relativa (%)	17
2.9.Angolo di resistenza al taglio (°)	17
2.10.Modulo di Young (Kg/cm ²)	17
2.11.Modulo Edometrico (Kg/cm ²)	17
2.12.Modulo di deformazione a taglio	17
2.13.Grado di sovraconsolidazione	17
2.14.Modulo di reazione Ko	17
2.15.Fattori di compressibilità C Crm	18
2.16.Peso unità di volume	18
2.17.Peso unità di volume saturo	18
2.18.Liquefazione -	18
2.19.Permeabilità	18
2.20.Coefficiente di consolidazione	18
3.PROVA ...CPT03	19
3.1.Coesione non drenata (Kg/cm ²)	20
3.2.Modulo Edometrico (Kg/cm ²)	21
3.3.Modulo di deformazione non drenato Eu (Kg/cm ²)	21
3.4.Modulo di deformazione a taglio	21
3.5.Grado di sovraconsolidazione	21
3.6.Peso unità di volume	22
3.7.Peso unità di volume saturo	22
3.8.Densità relativa (%)	22
3.9.Angolo di resistenza al taglio (°)	22
3.10.Modulo di Young (Kg/cm ²)	22
3.11.Modulo Edometrico (Kg/cm ²)	23
3.12.Modulo di deformazione a taglio	23
3.13.Grado di sovraconsolidazione	23
3.14.Modulo di reazione Ko	23
3.15.Fattori di compressibilità C Crm	23
3.16.Peso unità di volume	23
3.17.Peso unità di volume saturo	23
3.18.Liquefazione -	24
3.19.Permeabilità	24
3.20.Coefficiente di consolidazione	24
4.PROVA ...CPT04	25
4.1.Coesione non drenata (Kg/cm ²)	27
4.2.Modulo Edometrico (Kg/cm ²)	27

4.3.Modulo di deformazione non drenato Eu (Kg/cm ²)	27
4.4.Modulo di deformazione a taglio	28
4.5.Grado di sovraconsolidazione	28
4.6.Peso unità di volume	29
4.7.Peso unità di volume saturo	29
4.8.Densità relativa (%)	29
4.9.Angolo di resistenza al taglio (°)	29
4.10.Modulo di Young (Kg/cm ²)	30
4.11.Modulo Edometrico (Kg/cm ²)	30
4.12.Modulo di deformazione a taglio	30
4.13.Grado di sovraconsolidazione	30
4.14.Modulo di reazione Ko	30
4.15.Fattori di compressibilità C Crm	31
4.16.Peso unità di volume	31
4.17.Peso unità di volume saturo	31
4.18.Liquefazione -	31
4.19.Permeabilità	31
4.20.Coefficiente di consolidazione	32
5.PROVA ... CPT05	33
5.1.Coesione non drenata (Kg/cm ²)	34
5.2.Modulo Edometrico (Kg/cm ²)	35
5.3.Modulo di deformazione non drenato Eu (Kg/cm ²)	35
5.4.Modulo di deformazione a taglio	35
5.5.Grado di sovraconsolidazione	35
5.6.Peso unità di volume	36
5.7.Peso unità di volume saturo	36
5.8.Densità relativa (%)	36
5.9.Angolo di resistenza al taglio (°)	36
5.10.Modulo di Young (Kg/cm ²)	37
5.11.Modulo Edometrico (Kg/cm ²)	37
5.12.Modulo di deformazione a taglio	37
5.13.Grado di sovraconsolidazione	37
5.14.Modulo di reazione Ko	37
5.15.Fattori di compressibilità C Crm	37
5.16.Peso unità di volume	37
5.17.Peso unità di volume saturo	37
5.18.Liquefazione -	37
5.19.Permeabilità	37
5.20.Coefficiente di consolidazione	38
6.PROVA ...CPT06	38
6.1.Coesione non drenata (Kg/cm ²)	40
6.2.Modulo Edometrico (Kg/cm ²)	40
6.3.Modulo di deformazione non drenato Eu (Kg/cm ²)	40
6.4.Modulo di deformazione a taglio	41
6.5.Grado di sovraconsolidazione	41
6.6.Peso unità di volume	41
6.7.Peso unità di volume saturo	41
6.8.Densità relativa (%)	42
6.9.Angolo di resistenza al taglio (°)	42
6.10.Modulo di Young (Kg/cm ²)	42
6.11.Modulo Edometrico (Kg/cm ²)	42
6.12.Modulo di deformazione a taglio	42
6.13.Grado di sovraconsolidazione	42
6.14.Modulo di reazione Ko	42
6.15.Fattori di compressibilità C Crm	43
6.16.Peso unità di volume	43
6.17.Peso unità di volume saturo	43
6.18.Liquefazione -	43
6.19.Permeabilità	43
6.20.Coefficiente di consolidazione	44
Indice	45