

REGIONE PUGLIA
PROVINCIA BARLETTA-ANDRIA-TRANI
COMUNE DI SPINAZZOLA



PROGETTO DEFINITIVO

Descrizione

Impianto agro-fotovoltaico denominato "*SANTA LUCIA*"
ubicato nel comune di Spinazzola (BAT), con potenza di picco
pari a 33,13 MWp

Titolo elaborato

SIA - STUDIO D'IMPATTO AMBIENTALE

Codifica interna elaborato

SNLU-SOL-FV-IA-MEM-0002_00

Codice elaborato

n° Tavola

01

Formato

A4

Scala

Riproduzione o consegna a terzi solo dietro specifica autorizzazione

Proponente



**Solaria Promozione e
Sviluppo Fotovoltaico srl**

Via Sardegna 38
00187 Roma (RM)
solariapromozionesviluppofotovoltaico@legalmail.com

Progettazione

I Progettisti ambientali:

Ing. Pietro Vella

Via Garibaldi 42
91020 Poggioreale (TP)
ingpietro.vella@pec.it

Ing. Erasmo Vella

Via Lucrezio 5/A
92100 Agrigento (AG)
erasmo.vella@ordineingegneritrapani.it

Data	n° revisione	Motivo della revisione	Redatto	Controllato	Approvato
01/24	00	PRIMA EMISSIONE	ING. E. VELLA	ING. P. VELLA	ING. P. VELLA

SOMMARIO

1. PREMESSA	5
2. DISPOSIZIONI NORMATIVE IN ORDINE AL PROCESSO AUTORIZZATIVO	7
2.2 autorizzazione Unica (art. 12 del D.Lgs. 387/2003).....	8
3. QUADRO DI RIFERIMENTO PROGRAMMATICO	11
3.1 PANORAMA DELLO STATO DELLE AREE	11
3.3 PROGRAMMAZIONE ENERGETICA.....	14
3.3.1 Strumenti di Programmazione Comunitari	14
3.3.2 Strumenti di Programmazione Nazionali.....	22
3.3.3 Strumenti di Programmazione Energetica Regionale	28
3.3.4 Rapporto tra il Progetto e gli Strumenti di Programmazione Energetica 29	
3.4 PIANIFICAZIONE REGIONALE.....	30
3.4.1 Piano Territoriale Paesaggistico Regionale	30
3.4.6 Piano Regionale per la programmazione delle attività di previsione prevenzione e lotta attiva contro gli incendi	34
3.5 PIANIFICAZIONE PROVINCIALE	35
3.5.1 Piano Territoriale Provinciale	35
3.6 PIANIFICAZIONE COMUNALE	40
3.6.1 Piano Regolatore Comunale	40
3.6.3 Zonizzazione acustica Comunale.....	41
3.6.4 Piano di Azione per l'Energia Sostenibile del Comune di Spinazzola.....	42
3.7 STRUMENTI DI PIANIFICAZIONE E PROGRAMMAZIONE SETTORIALE	43
3.7.1 Piano di Tutela delle Acque	43
3.7.2 Piano di Bacino Assetto per l'Assetto Idrogeologico dell'Autorità di Bacino interregionale della Puglia	44

3.7.10 Piano Faunistico Venatorio.....	46
3.7.12 Zonizzazione sismica	47
3.8 AREE PROTETTE	48
3.8.1 Rete Natura 2000	48
3.8.2 IBA (IMPORTANT BIRD AREAS)	49
4. QUADRO DI RIFERIMENTO PROGETTUALE	50
4.1 UBICAZIONE DEL PROGETTO	50
4.3 ALTERNATIVE DI SCELTA DEL SITO	54
4.4 ALTERNATIVA “ZERO”	54
4.5 DESCRIZIONE DEL PROGETTO	56
4.5.1 Caratteristiche Principali del Progetto.....	56
Configurazione di Impianto e Connessione	58
4.5.3 Opere accessorie.....	64
4.5.4 Produzione Attesa di Energia.....	67
4.5.5 Cronoprogramma di progetto.....	69
4.5.6 Fase di Cantiere	69
4.5.7 Fase di Esercizio.....	70
4.5.8 Fase di Dismissione.....	70
4.6 USO DI RISORSE ED INTERFERENZE AMBIENTALI.....	73
4.6.1 Introduzione	73
4.6.2 Emissioni in Atmosfera.....	73
4.6.3 Consumi Idrici	73
4.6.4 Occupazione del Suolo	74
4.6.5 Emissioni Sonore.....	75
4.6.6 Trasporto e Traffico	76

4.6.7 Movimentazione e Smaltimento dei Rifiuti	76
4.7 IDENTIFICAZIONE PRELIMINARE DEGLI IMPATTI AMBIENTALI, SOCIALI E SULLA SALUTE	78
5. QUADRO DI RIFERIMENTO AMBIENTALE (E SOCIO-ECONOMICO)	79
5.1 INDIVIDUAZIONE DELL'AREA DI STUDIO	79
5.2 STATO ATTUALE DELLE COMPONENTI AMBIENTALI	80
5.2.1 Aria	80
5.2.3 Suolo e Sottosuolo	88
5.2.4 Vegetazione, Flora e Fauna ed Ecosistemi	89
5.2.6 Radiazioni Ionizzanti e non Ionizzanti	92
5.2.7 Salute Pubblica	94
5.2.8 Ecosistemi antropici	96
5.2.9 Paesaggio	105
6.1 METODOLOGIA DI VALUTAZIONE DEGLI IMPATTI	107
6.1.1 Significatività degli impatti	108
6.2 ANALISI DEGLI IMPATTI	112
6.2.1 Aria	112
6.2.2 Ambiente Idrico	118
6.2.3 Suolo e Sottosuolo	124
6.2.4 Vegetazione, Flora, Fauna ed Ecosistemi	131
6.2.5 Rumore	138
6.2.6 Radiazioni Ionizzanti e non Ionizzanti	143
6.2.7 Salute Pubblica	145
6.2.6 Ecosistemi antropici	155
6.2.9 Infrastrutture di Trasporto e traffico	161
6.2.10 Paesaggio	164

6.3 RIEPILOGO DELLA SIGNIFICATIVITA' DEGLI IMPATTI	170
7 INDICAZIONI SUL PIANO DI MONITORAGGIO AMBIENTALE	176
8 CONCLUSIONI	181

1. PREMESSA

Il presente Studio è redatto nel rispetto delle disposizioni stabilite dal *D.Lgs. 152/2006* e ss.mm.ii.

Esso costituisce lo Studio di Impatto Ambientale (SIA) relativo al Progetto di “un impianto agrovoltaiico, denominato “SANTA LUCIA”, avente potenza complessiva di 33,13 MWp (27 MWc in immissione) e delle relative opere di connessione alla RTN, presentato dalla società *SOLARIA PROMOZIONE E SVILUPPO FOTOVOLTAICO S.r.l.*, con sede in via Sardegna n. 38 - 00138 ROMA. nell’area in concessione, localizzata nel comune di Spinazzola, in provincia di Barletta Andria Trani.

1.1. Il Soggetto Proponente

La società Solaria Promozione e Sviluppo Fotovoltaico S.r.l., facente parte del Gruppo Solaria Energia y Medio Ambiente S.A., attualmente azienda leader nello sviluppo e nella produzione di energia solare fotovoltaica nel Sud d’Europa; specializzata nell’impiantazione e nello sviluppo della tecnologia solare fotovoltaica basata sull’impiego di contribuire a un futuro migliore e allo sviluppo sostenibile della società. Il modello di business si è evoluto dalla fabbricazione di celle e pannelli fotovoltaici allo sviluppo e alla gestione di impianti di produzione.

Negli ultimi anni la Società è passata dall’essere un gruppo industriale a una società di produzione di energia; quotata in borsa nel mercato spagnolo dal 2007 ed entrata nel selettivo IBEX35 nel 2020.

Attualmente la Società gestisce impianti fotovoltaici in Spagna, Grecia, Italia, Portogallo e Uruguay, con una pipeline di più di 10.000 MW di progetti.

Nel febbraio del 2021, l’azienda ha aumentato i suoi obiettivi di installazione da 6.2 GW entro la fine del 2025 a 18 GW entro la fine del 2030, contemplando un’espansione dell’attività in Europa, soprattutto in Italia, dove prevede di raggiungere 4 GW.

Denominazione	Solaria Promozione e Sviluppo Fotovoltaico S.r.l.
Indirizzo sede legale ed operativa	Via Sardegna, 38_00138, Roma
Codice Fiscale e Partita IVA	15415721008
Rappresentante Legale	Jesus Fernando Rodriguez Madredejos Ortega
Telefono	+39 06 8688 6722
PEC	solariapromozionesviluppofotovoltaicosrl@legalmail.it
Mail	info.italia@solariaenergia.com
Sito Web	www.solariaenergia.com

Tabella 1. Informazioni Società proponente

Tale SIA viene presentato ai sensi del D.Lgs. n. 104 del 16/06/2017 “Attuazione della direttiva 2014/52/UE del Parlamento Europeo e del Consiglio, del 16 aprile 2014, che modifica la direttiva 2011/92/UE, concernente la valutazione dell’impatto ambientale di determinati progetti pubblici e privati, ai sensi degli articoli 1 e 14 della legge 9 luglio 2015, n. 114”, e della legge n. 108/2021 che ha modificato il suddetto D.Lgs. 152/2006, e secondo le indicazioni e i contenuti all’allegato VII alla parte seconda del D.Lgs.

Il Progetto, nello specifico, è compreso tra le tipologie di intervento riportate nell’Allegato II alla Parte II, comma 2 del D.Lgs. n. 152 del 3/4/2006 e ss.mm.ii. “- **impianti fotovoltaici per la produzione di energia**”

elettrica con potenza complessiva superiore a 10 MW,”, pertanto rientra tra le categorie di opere da sottoporre alla Valutazione d’Impatto Ambientale di competenza Statale.

Ai sensi del comma 2-bis dell’art. 7-bis del D.Lgs. 152/06 e s.m.i. il presente progetto rientra tra *“Le opere, gli impianti e le infrastrutture necessari alla realizzazione dei progetti strategici per la transizione energetica del Paese inclusi nel Piano nazionale di ripresa e resilienza (PNRR) e al raggiungimento degli obiettivi fissati dal Piano nazionale integrato energia e clima (PNIEC), predisposto in attuazione del Regolamento (UE) 2018/1999, come individuati nell’Allegato I-bis, e le opere ad essi connesse costituiscono interventi di pubblica utilità, indifferibili e urgenti.”*

Lo Studio è stato redatto in accordo con quanto disposto dall’art. 22 e dall’Allegato VII alla parte II del D.Lgs. 152/2006 e s.m.i..

Al fine di determinare le possibili interazioni sull’ambiente derivanti dagli interventi in progetto ed il loro conseguente impatto, sono stati definiti due scenari o stati di riferimento ai quali riferirsi per la valutazione delle prevedibili variazioni generate dal progetto; tali due scenari di riferimento sono:

- scenario ante-operam (o stato di fatto), rappresentativo della situazione attuale delle componenti ambientali, economiche e sociali;
- scenario post-operam (o stato futuro), rappresentativo della situazione delle componenti ambientali,
- economiche e sociali dopo la realizzazione degli interventi in progetto

1.2. Motivazione del proponente

In linea con gli indirizzi dell’attuale Governo, che vede la collaborazione di più operatori nell’ambito dello sviluppo delle energie rinnovabili (partner pubblici e privati leader nei mercati), **SOLARIA PROMOZIONE E SVILUPPO FOTOVOLTAICO S.r.l.** si impegna sul fronte del climate change proponendo lo sviluppo di impianti fotovoltaici.

SOLARIA PROMOZIONE E SVILUPPO FOTOVOLTAICO S.r.l. considera le risorse rinnovabili come strategiche per la riduzione dei gas climalteranti, poiché permettono di integrare le fonti fossili in modo sostenibile sul piano ambientale, economico e sociale.

Per quanto riguarda l’impiego di personale operativo, in considerazione delle tempistiche previste dal cronoprogramma degli interventi (mesi otto), si prevede l’impiego di circa 50 addetti ai lavori.

Durante la fase di esercizio, data la natura del Progetto, si prevede un impiego limitato di personale operativo in pianta stabile, supportato dal personale coinvolto nelle attività di manutenzione (ad esempio la pulitura dei pannelli e la manutenzione delle mitigazioni a verde).

1.3. Scopo e criteri di redazione dello studio ambientale

Il presente Studio di Impatto Ambientale è stato strutturato tenendo in considerazione quanto previsto dalla Normativa Regionale e Nazionale in materia di impianti alimentati da fonti rinnovabili.

Il presente SIA è costituito da una Relazione e da una Sintesi non Tecnica dello studio redatta con un linguaggio di facile comprensione per un pubblico non tecnico, che espone le principali conclusioni del SIA.

Di seguito sono indicate le principali sezioni secondo il quale è stato organizzato lo Studio di Impatto Ambientale:

- **Premessa:** sezione che illustra sinteticamente la definizione del momento zero (inteso come condizione temporale di partenza dei sistemi ambientali, economico e sociale sulla quale si innestano i successivi eventi di trasformazione e gli effetti conseguenti alla realizzazione dell’opera), individuazione dell’alternativa o opzione zero, rappresentata dall’evoluzione possibile dei sistemi

ambientali in assenza dell'intervento, l'indicazione dell'ambito territoriale interessato, le modalità di connessione alla rete infrastrutturale, il cronoprogramma delle attività previste e i criteri di scelta della Miglior Tecnologia Disponibile;

- **Quadro di Riferimento Programmatico** nel quale si analizza il contesto programmatico e pianificatorio di riferimento valutandone la coerenza dello stesso con i contenuti del progetto;
- **Quadro di Riferimento Progettuale** nel quale si descrive il progetto nelle sue linee fondamentali, al fine di individuare potenziali interferenze con il contesto ambientale, socioeconomico e di salute pubblica;
- **Quadro di Riferimento Ambientale** nel quale vengono individuati e descritti il contesto ambientale interessato dall'intervento e le componenti potenzialmente soggette ad impatti significativi includendo aspetti socioeconomici e inerenti la salute pubblica;
- **Stima Qualitativa e Quantitativa degli Impatti** nella quale si procede con la valutazione degli impatti sulle diverse componenti dei comparti ambientali, socioeconomico e di salute pubblica, e per ciascuna delle fasi operative di progetto.

La sezione comprende anche la presentazione delle misure di contenimento degli impatti (come identificate in sede di definizione degli aspetti progettuali) e la determinazione degli impatti negativi residui e delle conseguenti possibili azioni di controllo, mitigazione e/o compensazione;

- **Indicazioni inerenti al Piano di Monitoraggio Ambientale** nel quale si descrivono le indicazioni per l'esecuzione di attività da effettuarsi ante operam, durante la costruzione e post operam al fine di monitorare le condizioni ambientali ritenute significative a valle dell'analisi degli impatti;
- **Conclusioni** nel quale si riportano i principali risultati dello studio e le valutazioni conclusive.

2. DISPOSIZIONI NORMATIVE IN ORDINE AL PROCESSO AUTORIZZATIVO

2.1 *Provvedimento di Valutazione di Impatto Ambientale di competenza statale (art. 25, comma 2-bis del d.lgs. 3 aprile 2006, n. 152)*

Il Decreto-legge 31 maggio 2021, n. 77 convertito dalla legge 29 luglio 2021, n. 108, in G.U. n. 181 del 30 luglio 2021, in vigore dal 31 luglio 2021 recante “*Governance del Piano nazionale di rilancio e resilienza e prime misure di rafforzamento delle strutture amministrative e di accelerazione e snellimento delle procedure*”, è volto a definire il quadro normativo nazionale per semplificare e facilitare la realizzazione dei traguardi e degli obiettivi stabiliti:

- dal Piano nazionale di Ripresa e Resilienza (PNRR);
- dal Piano nazionale degli investimenti complementari;
- dal Piano nazionale Integrato per l'Energia e il Clima 2030 (PNIEC).

L'art. 20 del DL interviene sulla disciplina per l'emanazione del “provvedimento di VIA di competenza statale” di cui all'art. 25, commi 2 e 2-bis del d.lgs. 3 aprile 2006, n. 152 (“Codice dell'ambiente”) (concernenti, rispettivamente, i progetti non inclusi e i progetti inclusi nel PNRR-PNIEC).

Ai fini VIA, l'elenco dei progetti PNIEC è contenuto nel nuovo allegato I bis alla parte II del Codice dell'ambiente (introdotto dall'art. 18 del DL), che include in tale categoria, fra gli altri, tutti gli impianti di produzione di energia da fonte rinnovabile, le infrastrutture per la produzione, il trasporto e lo stoccaggio di idrogeno e altri progetti destinati alla decarbonizzazione.

Disciplina relativa ai progetti PNRR-PNIEC

Il DL, a seguito dell'iter di conversione, apporta le seguenti modifiche al testo vigente dell'art. 25, comma 2-bis; del Codice dell'ambiente:

- sono ridotti i termini entro i quali deve esprimersi la Commissione tecnica PNRR-PNIEC,

predisponendo lo schema di provvedimento di VIA. La normativa previgente (decreto-legge 16 luglio 2020, n. 76, c.d. Semplificazioni I), relativa alla commissione PNIEC, prevedeva che ciò avvenisse entro 170 giorni dalla pubblicazione della documentazione di avvio del procedimento di VIA, mentre il nuovo testo riferito alla Commissione PNRR-PNIEC stabilisce una riduzione di 40 giorni del termine in questione, rideterminato in 130 giorni dalla data della citata pubblicazione. La nuova disposizione precisa altresì che tale termine rappresenta un limite massimo e dispone inoltre che, nell'ambito di tale limite, la Commissione tecnica PNRR-PNIEC deve esprimersi entro 30 giorni dalla conclusione della fase di consultazione disciplinata dall'art. 24 (anche questo termine può essere prorogato fino a 30 giorni per esigenze dell'amministrazione);

- è incrementato da 15 a 20 giorni il termine per l'acquisizione, da parte del direttore generale del MiTE, del concerto del competente direttore generale del Ministero della cultura sul provvedimento di VIA (che deve intendersi comprensivo dell'autorizzazione paesaggistica se gli elaborati progettuali siano sufficientemente sviluppati);
- la disciplina relativa all'attivazione del potere sostitutivo viene eliminata dal comma 2-bis e ricollocata nel nuovo comma 2-quater che prevede una disciplina unitaria, sia per i progetti PNRR-PNIEC che per gli altri progetti sottoposti a VIA statale, delle procedure da seguire nei casi di inerzia nella conclusione del procedimento e dell'attivazione del potere sostitutivo;
- viene introdotto un nuovo comma 2-ter in base al quale, qualora non siano rispettati i termini per la conclusione del procedimento per i progetti PNRR-PNIEC di cui al comma 2-bis, primo e secondo periodo, è automaticamente rimborsato al proponente il 50% dei diritti di istruttoria (disciplinati dall'art. 3 del Codice dell'ambiente), mediante utilizzazione delle risorse iscritte in apposito capitolo a tal fine istituito nello stato di previsione del MiTE. In sede di conversione, è stato previsto che la prima applicazione di tali termini decorra dalla prima riunione della Commissione PNRR-PNIEC;
- il primo periodo del nuovo comma 2-quater reca una disposizione pressoché identica a quella del testo previgente dell'ultimo periodo del comma 2-bis e relativa, come sottolineato, al caso di inerzia nella conclusione del procedimento e all'attivazione di poteri sostitutivi. Tale disposizione è stata integrata con una precisazione volta ad estenderne l'applicazione a tutte le procedure di VIA, indipendentemente dall'inclusione dei progetti interessati nel PNRR-PNIEC. Nel nuovo testo viene precisato che l'inerzia a cui si fa riferimento è quella nella conclusione del procedimento da parte:
 - della Commissione VIA-VAS (art. 8, comma 1, del Codice dell'ambiente);
 - ovvero della Commissione PNRR-PNIEC (art. 8, comma 2-bis, del Codice dell'ambiente);
- il secondo periodo del nuovo comma 2-quater integra la disciplina introducendo una disposizione che regola i casi di:
 - inerzia nella conclusione del procedimento da parte del direttore generale del MiTE;
 - ritardo, nel rilascio del concerto, da parte del direttore generale competente del Ministero della cultura.

2.2 AUTORIZZAZIONE UNICA (ART. 12 DEL D.LGS. 387/2003)

Un passo significativo per lo sviluppo di energia elettrica da fonti rinnovabili in Italia si è avuto con l'approvazione del D.Lgs n. 387 del 19 dicembre 2003, concernente l'attuazione della Direttiva Europea 2001/77/CE relativa alla promozione dell'energia elettrica prodotta da fonti rinnovabili nel mercato interno (nazionale e comunitario).

In particolare, l'articolo 12 di tale decreto descrive le opere per la realizzazione degli impianti alimentati da fonti rinnovabili, nonché le opere connesse e le infrastrutture indispensabili alla costruzione e all'esercizio degli stessi impianti, siano di pubblica utilità ed indifferibili ed urgenti.

Per quanto concerne l'iter autorizzativo, tale decreto prevede che la costruzione e l'esercizio delle opere

connesse siano soggetti ad un'autorizzazione unica, rilasciata dalla Regione (o altro soggetto delegato da essa) nel rispetto delle normative vigenti in materia di tutela dell'ambiente, di tutela del paesaggio e del patrimonio storico-artistico

Lo stesso articolo 12 del D.Lgs. n. 387 del 19 dicembre 2003 prevedeva l'emissione di specifiche Linee Guida Nazionali, (pubblicate in G.U. n. 219 del 18 settembre 2010, allegate al D.M. 10 settembre 2010) all'interno delle quali sono riportati i contenuti minimi da presentare per le istanze autorizzative e vengono chiarite le procedure per ogni impianto, in base alla tipologia di fonte rinnovabile prevista e alla potenza installata.

Il 29 marzo 2011 è entrato in vigore il D.Lgs. 3 marzo 2011 n.28 (modificato dalla legge 116 del 2014) in attuazione della direttiva 2009/28/CE.

Il suddetto decreto definisce gli strumenti, i meccanismi, gli incentivi e il quadro istituzionale, finanziario e giuridico, necessari per il raggiungimento degli obiettivi da raggiungere entro il 2020 pari al 17% in materia di quota complessiva di energia da fonti rinnovabili sul consumo finale lordo di energia e pari al 10% di quota di energia da fonti rinnovabili nei trasporti.

In particolare, il Decreto prevede che i singoli interventi, a seconda della taglia e della potenza installata, siano sottoposti a Comunicazione, Procedura Abilitativa Semplificata (P.A.S.) o Autorizzazione Unica (A.U.). Il progetto in esame per le sue caratteristiche rientra nella procedura di Autorizzazione Unica.

Questo è confermato anche dalla disciplina regionale in materia di autorizzazione all'esercizio degli impianti di produzione di energia da fonti rinnovabili; con Decreto Presidenziale 48 del 18 luglio 2012 "Regolamento recante norme di attuazione dell'art. 105, comma 5 della LR 12 maggio 2010 n. 11" la Regione ha definito la disciplina per il procedimento autorizzativo ai sensi dell'art. 12 del D.Lgs. 387/2003, prevedendo, in particolare, per gli impianti fotovoltaici di potenza superiore ad 1 MW, come quello in esame, l'obbligo di presentazione dell'istanza di Autorizzazione Unica.

Tale Decreto costituisce inoltre l'atto di recepimento, per il territorio regionale, di quanto disposto da D.M. 10 settembre 2010 recante "Linee guida per il procedimento di cui all'art. 12 del D.Lgs. 387/2003 per l'autorizzazione alla costruzione e all'esercizio di impianti di produzione di elettricità da fonti rinnovabili nonché linee guida per gli impianti stessi."

Il D.M. 10 settembre 2010, oltre ad individuare i contenuti minimi dell'istanza di Autorizzazione Unica, applicabile al caso in esame, fornisce dei criteri generali per l'inserimento degli impianti nel paesaggio e sul territorio. In particolare fornisce, al punto 16 delle Linee Guida, dei requisiti generali la cui sussistenza costituisce elemento per la valutazione positiva del progetto.

Nella tabella che segue si riporta schematicamente il confronto tra i requisiti indicati dal D.M. 10 settembre 2010 e le caratteristiche del progetto in esame.

VALUTAZIONE DEL RISPETTO DEI REQUISITI GENERALI DI CUI AL PUNTO 16 DELLE LINEE GUIDA DEL DM 10/09/2010	
<i>Requisiti di cui al punto 16 delle Linee Guida D.M. 10 Settembre 2010</i>	<i>Caratteristiche del progetto in esame</i>
<i>16.1 Requisiti generali :</i>	
a) la buona progettazione degli impianti, comprovata con l'adesione del progettista ai sistemi di gestione della qualità e ai sistemi di gestione ambientale	
b) la valorizzazione dei potenziali energetici delle diverserisorse rinnovabili presenti nel territorio nonché della loro capacità di sostituzione delle fonti fossili. A titolo esemplificativo ma non esaustivo, la combustione ai fini energetici di biomasse derivate da rifiuti potrà essere	Il progetto in esame non rientra in tale casistica

<p>valorizzata attuando la co-combustione in impianti esistenti per la produzione di energia alimentati da fonti non rinnovabili (es. carbone) mentre la combustione ai fini energetici di biomasse di origine agricola-forestale potrà essere valorizzata ove tali fonti rappresentano una risorsa significativa nel contesto locale ed un'importante opportunità ai fini energetico-produttivi.</p>	
<p>c) il ricorso a criteri progettuali volti ad ottenere il minor consumo possibile del territorio, sfruttando al meglio le risorse energetiche disponibili</p>	<p>Come meglio specificato nei successivi paragrafi del SIA relativi alla descrizione degli aspetti tecnico-progettuali nonchè nel Progetto Definitivo, l'iniziativa in progetto è stata guidata dalla volontà di conciliare le esigenze impiantistico-produttive con il minor possibile consumo di suolo, utilizzando moduli fotovoltaici di ultima generazione ad elevata potenza di picco, collocati su strutture ad inseguimento. Inoltre l'altezza dal suolo dei moduli e la distanza tra le interfile (ml. 2,20) consente l'utilizzazione agronomica delle aree secondo quanto indicato nel Piano colturale. Il consumo di suolo è pertanto limitato alle sole superfici che possono perdere la loro capacità vegetativa quali superfici destinate alla viabilità interna di servizio e superfici dove verranno montate le power station (inverter e trasformatori) e control room che incidono in minima parte l'area ineterssata dal Progetto.</p>
<p>d) il riutilizzo di aree già degradate da attività antropiche, pregresse o in atto (brownfield), tra cui siti industriali, cave, discariche, siti contaminati, consentendo la minimizzazione di interferenze dirette e indirette sull'ambiente legate all'occupazione del suolo ed alla modificazione del suo utilizzo a scopi produttivi, con particolare riferimento ai territori non coperti da superfici artificiali o greenfield, la minimizzazione delle interferenze derivanti dalle nuove infrastrutture funzionali all'impianto mediante lo sfruttamento di infrastrutture esistenti e, dove necessari, la bonifica e il ripristino ambientale dei suoli e/o delle acque sotterranee</p>	<p>Il progetto in esame verrà realizzato ottimizzando al massimo le strutture esistenti e cercando di minimizzare le eventuali interferenze. Il tracciato dei cavidotti seguirà essenzialmente il tracciato della viabilità esistente; non è prevista la realizzazione di nuovi tratti stradali, ma solo interventi minimi di adeguamento della viabilità esistente al fine di garantire l'accesso all'impianto e relative opere connesse</p>
<p>e) una progettazione legata alla specificità dell'area in cui viene realizzato l'intervento; con riguardo alla localizzazione in aree agricole, assume rilevanza l'integrazione dell'impianto nel contesto delle tradizioni agroalimentari locali e del paesaggio rurale, sia per quanto attiene alla sua realizzazione che al suo esercizio</p>	<p>La realizzazione in zona agricola di impianti di produzione di energia da fonte rinnovabile è consentita a condizione che venga realizzata, al loto confine, una fascia arborea di protezione e separazione, della larghezza di 10 metri costituita da vegetazione autoctona. Per la coltivazione della fascia arborea perimetrale sono stati in particolare selezionati ulivi tipici delle tradizioni agroalimentari locali e del paesaggio rurale. Nelle aree marginali totalmente libere da sottocampi fotovoltaici saranno inseriti arbusti ed elementi della macchia mediterranea nonché cumuli di pietre locali per favorire l'insediamento di specie faunistiche endemiche. E' prevista inoltre la realizzazione di ampie fasce colturali arboree sia lungo tutto il perimetro di impianto che nelle aree libere al fine di un migliore inserimento ambientale e visivo dello stesso. Sotto i moduli fotovoltaici e nell'intorno degli stessi, nelle zone libere dalla viabilità interna (composta questa da soli materiali naturali senza impiego di calcestruzzo o bitume), è prevista la coltivazione secondo il piano di cui alla relazione pedoagronomica.</p>
<p>f) la ricerca e la sperimentazione di soluzioni progettuali e componenti tecnologici innovativi, volti ad ottenere una maggiore sostenibilità degli impianti e delle opere connesse da un punto di vista dell'armonizzazione e del</p>	<p>Come meglio specificato nel progetto Definitivo, l'analisi delle alternative progettuali ha portato ad individuare come migliore soluzione impiantistica, la tipologia di impianto ad inseguimento.</p>

migliore inserimento degli impianti stessi nel contesto storico, naturale paesaggistico;	
g) il coinvolgimento dei cittadini in un processo di comunicazione e informazione preliminare all'autorizzazione e realizzazione degli impianti o di formazione del personale e maestranze future	Come meglio specificato nei successivi paragrafi del SIA e nel Progetto Definitivo, l'iniziativa comporterà importanti ricadute occupazionali e sociali, tra cui la creazione di posti di lavoro qualificato in loco, generando competenze che possono essere eventualmente valorizzate e riutilizzate determinando un apporto di risorse economiche nell'area. Nell'ottica di aumentare la consapevolezza sulla necessità delle energie alternative, la Società organizzerà iniziative dedicate alla diffusione ed informazione circa la produzione di energia rinnovabile (quali ad esempio visite didattiche nell'impianto agrovoltico, campagne di informazione e sensibilizzazione in materie di energie rinnovabili, attività di formazione dedicate al tema delle energie rinnovabili aperte alla popolazione.)
h) l'effettiva valorizzazione del recupero di energia termica prodotta nei processi di cogenerazione in impianti alimentati a biomasse.	Il progetto in esame non rientra in tale casistica
16.4 Nell'autorizzare progetti localizzati in zone agricole caratterizzate da produzioni agroalimentari di qualità e/o di particolare pregio rispetto al contesto paesaggisticoculturale, deve essere verificato che l'insediamento e l'esercizio dell'impianto non comprometta o interferisca negativamente con le finalità perseguite dalle disposizioni in materia di sostegno nel settore agricolo, con particolare riferimento alla valorizzazione delle tradizioni agroalimentari locali, alla tutela della biodiversità, così come del patrimonio culturale e del paesaggio rurale	L'area di intervento non risulta direttamente interessata dalla presenza di produzioni agricolo-alimentari di qualità (produzioni biologiche, D.O.P., I.G.P. ecc.). L'impianto non interferisce con il patrimonio culturale locale e dato l'inserimento dello stesso nel contesto locale non interferisce con il paesaggio rurale della zona.
16.5 Eventuali misure di compensazione per i Comuni potranno essere eventualmente individuate secondo le modalità e in riferimento agli impatti negativi non mitigabili	Come meglio specificato nei successivi paragrafi del presente SIA, relativi agli impatti ambientali, il progetto in esame non comporterà impatti negativi non mitigabili. Qualora necessario, la società proponente concorderà con i Comuni interessati delle misure compensative secondo quanto stabilito dall'Allegato 2 al DM 10/09/2010.

Pertanto il progetto in esame rispetta pienamente i requisiti generali di cui al punto 16 delle linee guida del DM 10/09/2010.

3. QUADRO DI RIFERIMENTO PROGRAMMATICO

La presente sezione rappresenta il "Quadro Programmatico" dello Studio di Impatto Ambientale e, come tale, fornisce elementi conoscitivi necessari all'individuazione delle relazioni tra il Progetto e gli atti di programmazione e pianificazione territoriale e settoriale.

In esso sono sintetizzati i principali contenuti e obiettivi degli strumenti di pianificazione vigenti.

3.1 PANORAMA DELLO STATO DELLE AREE

L'area di intervento è ubicata nel territorio comunale di Spinazzola (BT), in provincia Barletta-Andria-Trani, in Contrada "Santa Lucia", in un terreno agricolo a confine con la Regione Basilicata accessibile dalla Strada Provinciale n. 168 e viabilità locale, su un'area pressoché pianeggiante, ad ovest del centro abitato di Spinazzola, da cui dista circa 9,5 Km.

Figura 3.1 Stato di fatto dell'area di progetto



Le aree scelte per l'installazione del Progetto Fotovoltaico sono interamente contenute all'interno di aree di proprietà privata Rif. "Inquadramento catastale" su cui *SOLARIA PROMOZIONE E SVILUPPO FOTOVOLTAICO S.r.l.*, S.r.l. ha acquisito il diritto di superficie.

L'area deputata all'installazione dell'impianto fotovoltaico in oggetto risulta essere adatta allo scopo presentando una buona esposizione ed è facilmente raggiungibile ed accessibile attraverso le vie di comunicazione esistenti.

Attraverso la valutazione delle ombre si è cercato minimizzare e ove possibile eliminare l'effetto di ombreggiamento, così da garantire una perdita pressoché nulla del rendimento annuo in termini di produttività dell'impianto fotovoltaico in oggetto.

Per quello che concerne il collegamento in Media Tensione a 30 kV, è collegata al quadro in media tensione a 30 kV installato nella cabina della Sottostazione di Trasformazione 150/30 kV, di proprietà di Solaria Promozione e Sviluppo S.r.l..

Tale stazione sarà a sua volta collegata in antenna, mediante cavidotto interrato sulla futura Stazione Elettrica (SE) di trasformazione della RTN 380/150 kV da inserire in entra-esce alla linea 380 kV "Genzano – Melfi".

Per maggiori dettagli sulle opere di connessione dell'impianto agro-fotovoltaico si rimanda alla relazione SNLU-SOL-LE-EL-MEM-0001_

Figura 3.2 Inquadramento catastale dell'area di progetto

In accordo con il Piano Regolatore Generale del Comune di Spinazzola approvato con Deliberazione della Giunta Regionale n. 1697 del 29.10.2002, l'area interessata dall'impianto ricade in zona Agricola E1 - come risulta dal CDU rilasciato dal comune di Spinazzola in data 08/11/2022 n. prot. 15341.

PRG comune di Spinazzola

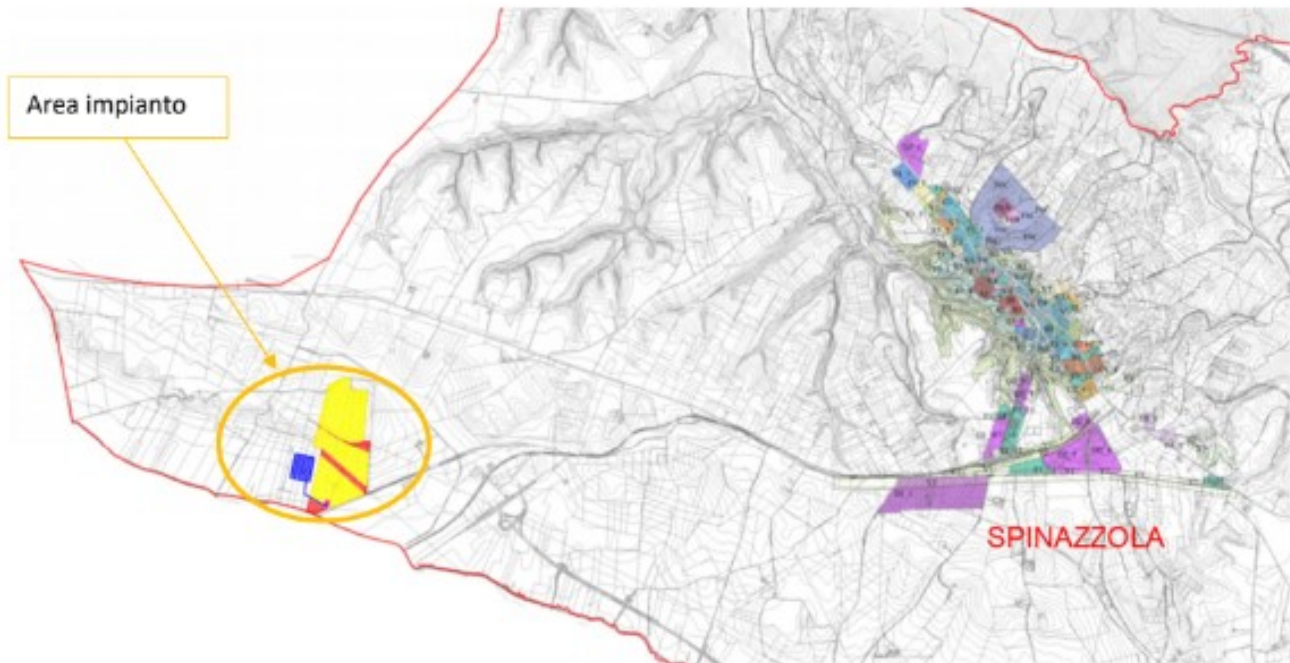

3.3 PROGRAMMAZIONE ENERGETICA

3.3.1 Strumenti di Programmazione Comunitari

Il più recente quadro programmatico di riferimento dell'Unione Europea relativo al settore dell'energia comprende i seguenti documenti:

- le strategie dell'Unione Europea, incluse nelle tre comunicazioni n. 80, 81 e 82 del 2015 e nel nuovo pacchetto approvato il 16/2/2016 a seguito della firma dell'Accordo di Parigi (COP 21) il 12/12/2015;
- il Pacchetto Clima-Energia 20-20-20, approvato il 17 dicembre 2008;
- il Protocollo di Kyoto.

Con riferimento alla natura del progetto, è inoltre stata analizzata la *Direttiva 2009/28/CE*, relativa alla promozione delle energie rinnovabili.

3.3.1.1 Strategie dell'Unione Europea

Le linee generali dell'attuale strategia energetica dell'Unione Europea sono delineate nel pacchetto "Unione dell'Energia", che mira a garantire all'Europa e i suoi cittadini energia sicura, sostenibile e a prezzi accessibili. Misure specifiche riguardano cinque settori chiave, fra cui sicurezza energetica, efficienza energetica e decarbonizzazione.

Il pacchetto "Unione dell'Energia" è stato pubblicato dalla Commissione il 25 febbraio 2015 e consiste in tre comunicazioni:

- una strategia quadro per l'Unione dell'energia, che specifica gli obiettivi dell'Unione dell'Energia e le misure concrete che saranno adottate per realizzarla (COM(2015)80);

- una comunicazione che illustra la visione dell'UE per il nuovo accordo globale sul clima firmato il 12 dicembre 2015 a Parigi (COM(2015)81);
- una comunicazione che descrive le misure necessarie per raggiungere l'obiettivo del 10% di interconnessione elettrica entro il 2020 (COM(2015)82).

Il 16 febbraio 2016, facendo seguito all'adozione da parte dei leader mondiali del nuovo accordo globale e universale tenutosi Parigi del 2015 sul cambiamento climatico, la Commissione ha presentato un nuovo pacchetto di misure per la sicurezza energetica, per dotare l'UE degli strumenti per affrontare la transizione energetica globale, al fine di fronteggiare possibili interruzioni dell'approvvigionamento energetico.

L'accordo di Parigi contiene sostanzialmente quattro impegni per i 196 stati che lo hanno sottoscritto:

- mantenere l'aumento di temperatura inferiore ai 2 gradi, e compiere sforzi per mantenerlo entro 1,5 gradi;
- smettere di incrementare le emissioni di gas serra il prima possibile e raggiungere nella seconda parte del secolo il momento in cui la produzione di nuovi gas serra sarà sufficientemente bassa da essere assorbita naturalmente;
- controllare i progressi compiuti ogni cinque anni, tramite nuove Conferenze;
- versare 100 miliardi di dollari ogni anno ai paesi più poveri per aiutarli a sviluppare fonti di energia meno inquinanti.

Il pacchetto presentato dalla Commissione nel 2015 indica un'ampia gamma di misure per rafforzare la resilienza dell'UE in caso di interruzione delle forniture di gas. Tali misure comprendono una riduzione della domanda di energia, un aumento della produzione di energia in Europa (anche da fonti rinnovabili), l'ulteriore sviluppo di un mercato dell'energia ben funzionante e perfettamente integrato nonché la diversificazione delle fonti energetiche, dei fornitori e delle rotte. Le proposte intendono inoltre migliorare la trasparenza del mercato europeo dell'energia e creare maggiore solidarietà tra gli Stati membri. I contenuti del pacchetto "Unione dell'Energia" sono definiti all'interno delle tre comunicazioni presentate di seguito.

COM(2015)80 - Strategia Quadro per un'Unione dell'Energia Resiliente

La strategia quadro della Commissione per l'Unione dell'Energia si basa sui tre obiettivi consolidati della politica energetica dell'UE, ovvero la sicurezza dell'approvvigionamento, la sostenibilità e la competitività.

La strategia è stata strutturata su cinque settori strettamente collegati:

- Sicurezza energetica, solidarietà e fiducia. L'obiettivo è rendere l'UE meno vulnerabile alle crisi esterne di approvvigionamento energetico e ridurre la dipendenza da determinati combustibili, fornitori e rotte di approvvigionamento. Le misure proposte mirano a garantire la diversificazione dell'approvvigionamento, incoraggiare gli Stati membri e il settore dell'energia a collaborare per assicurare la sicurezza dell'approvvigionamento e aumentare la trasparenza delle forniture di gas.
- Mercato interno dell'energia. L'obiettivo è dare nuovo slancio al completamento di tale mercato. Le priorità comprendono il miglioramento delle interconnessioni energetiche, la piena attuazione e applicazione della normativa vigente nel settore dell'energia, il rafforzamento della cooperazione tra gli Stati membri nella definizione delle politiche energetiche e l'agevolazione della scelta dei fornitori da parte dei cittadini.
- Efficienza energetica come mezzo per moderare la domanda di energia. L'UE dovrebbe prodigarsi per conseguire l'obiettivo, fissato dal Consiglio europeo nell'ottobre 2014, di un miglioramento dell'efficienza energetica pari almeno al 27% entro il 2030.

Le misure previste comprendono l'aumento dell'efficienza energetica nel settore dell'edilizia, il

potenziamento dell'efficienza energetica e la riduzione delle emissioni nel settore dei trasporti.

- Decarbonizzazione dell'economia. La strategia dell'Unione dell'Energia si fonda sulla politica climatica dell'UE, basata sull'impegno a ridurre le emissioni di gas a effetto serra interne di almeno il 40% rispetto al 1990. Anche il sistema di scambio di quote di emissione dell'UE dovrebbe contribuire a promuovere gli investimenti nelle tecnologie a basse emissioni di carbonio.
- Ricerca, innovazione e competitività. L'obiettivo è porre ricerca e innovazione al centro dell'Unione dell'Energia. L'UE dovrebbe occupare una posizione di primo piano nelle tecnologie delle reti e delle case intelligenti, dei trasporti puliti, dei combustibili fossili puliti e della generazione nucleare più sicura al mondo.

COM (2015)81 - Protocollo di Parigi, Lotta ai Cambiamenti Climatici Mondiali dopo il 2020

La comunicazione illustra la visione dell'UE per il nuovo accordo globale sui cambiamenti climatici (il protocollo di Parigi), che è stato adottato il 12 dicembre 2015, al termine della Conferenza di Parigi sui cambiamenti climatici.

In particolare, essa formalizza l'obiettivo di ridurre del 40% le emissioni di gas a effetto serra entro il 2030, convenuto durante il Consiglio Europeo dell'ottobre 2014, come obiettivo per le emissioni proposto dall'UE per il protocollo di Parigi.

Inoltre, la comunicazione:

- illustra gli obiettivi che il protocollo di Parigi dovrebbe puntare a realizzare, tra cui la riduzione delle emissioni, lo sviluppo sostenibile e gli investimenti nello sviluppo a basse emissioni e resiliente ai cambiamenti climatici;
- evidenzia l'esigenza di un processo di riesame e rafforzamento degli impegni assunti nell'ambito del protocollo di Parigi;
- sottolinea l'importanza di regole precise in materia di monitoraggio, rendicontazione, verifica e contabilizzazione per tutte le parti del protocollo di Parigi;
- descrive nel dettaglio le modalità con cui promuovere l'attuazione e la cooperazione, quali la mobilitazione di fondi pubblici e privati e il sostegno allo sviluppo e all'impiego di tecnologie nel settore del clima;
- sottolinea l'esigenza di incidere sui cambiamenti climatici tramite altre politiche, quali le politiche di ricerca e sviluppo.

COM(2015)82 – Raggiungere l'Obiettivo del 10% di Interconnessione Elettrica

Questa comunicazione esamina le modalità per raggiungere l'obiettivo del 10% per le interconnessioni elettriche entro il 2020, un traguardo sostenuto dal Consiglio europeo dell'ottobre 2014. Essa si concentra in particolare sui seguenti elementi:

- miglioramento della situazione nei 12 Stati membri con un livello di interconnessione inferiore al 10% (Irlanda, Italia, Romania, Portogallo, Estonia, Lettonia, Lituania, Regno Unito, Spagna, Polonia, Cipro e Malta);
- progetti previsti nell'ambito del regolamento RTE-E (Reti Transeuropee dell'Energia) e il meccanismo per collegare l'Europa (CEF, Connecting Europe Facility), che contribuiranno al conseguimento dell'obiettivo di interconnessione;
- strumenti finanziari disponibili e modi in cui possono essere pienamente utilizzati per sostenere i progetti di interconnessione elettrica;
- modalità di rafforzamento della cooperazione regionale.

Inoltre, il 16 febbraio 2016, facendo seguito all'adozione da parte dei leader mondiali del nuovo accordo globale e universale tenutosi Parigi nel dicembre 2015 sul cambiamento climatico, la Commissione ha presentato un nuovo pacchetto di misure per la sicurezza energetica (sicurezza dell'approvvigionamento di gas, accordi intergovernativi nel settore energetico, strategia per il gas naturale liquefatto (GNL) e lo stoccaggio del gas, strategia in materia di riscaldamento e raffreddamento), per dotare l'UE degli strumenti per affrontare la transizione energetica globale, al fine di fronteggiare possibili interruzioni dell'approvvigionamento energetico.

In sostanza, difatti, l'accordo di Parigi contiene quattro impegni per i 196 stati che lo hanno sottoscritto:

- mantenere l'aumento di temperatura inferiore ai 2 gradi, e compiere sforzi per mantenerlo entro 1,5 gradi;
- smettere di incrementare le emissioni di gas serra il prima possibile e raggiungere nella seconda parte del secolo il momento in cui la produzione di nuovi gas serra sarà sufficientemente bassa da essere assorbita naturalmente;
- controllare i progressi compiuti ogni cinque anni, tramite nuove Conferenze;
- versare 100 miliardi di dollari ogni anno ai paesi più poveri per aiutarli a sviluppare fonti di energia meno inquinanti.

3.3.1.2 Pacchetto Clima-Energia 20-20-20

Il Pacchetto Clima ed Energia 20-20-20, approvato il 17 dicembre 2008 dal Parlamento Europeo, costituisce il quadro di riferimento con il quale l'Unione Europea intende perseguire la propria politica di sviluppo per il 2020, ovvero riducendo del 20%, rispetto al 1990, le emissioni di gas a effetto serra, portando al 20% il risparmio energetico e aumentando al 20% il consumo di fonti rinnovabili. Il pacchetto comprende, inoltre, provvedimenti sul sistema di scambio di quote di emissione e sui limiti alle emissioni delle automobili.

In dettaglio il Pacchetto 20-20-20 riguarda i seguenti temi:

- Sistema di scambio delle emissioni di gas a effetto serra: il Parlamento ha adottato una Direttiva volta a perfezionare ed estendere il sistema comunitario di scambio delle quote di emissione dei gas a effetto serra, con l'obiettivo di ridurre le emissioni dei gas serra del 21% nel 2020 rispetto al 2005. A tal fine prevede un sistema di aste, a partire dal 2013, per l'acquisto di quote di emissione, i cui introiti andranno a finanziare misure di riduzione delle emissioni e di adattamento al cambiamento climatico;
- Ripartizione degli sforzi per ridurre le emissioni: il Parlamento ha adottato una decisione che mira a ridurre del 10% le emissioni di gas serra prodotte in settori esclusi dal sistema di scambio di quote, come il trasporto stradale e marittimo o l'agricoltura;
- Cattura e stoccaggio geologico del biossido di carbonio: il Parlamento ha adottato una Direttiva che istituisce un quadro giuridico per lo stoccaggio geologico ecosostenibile di biossido di carbonio (CO₂);
- Accordo sulle energie rinnovabili: il Parlamento ha approvato una Direttiva che stabilisce obiettivi nazionali obbligatori (17% per l'Italia) per garantire che, nel 2020, una media del 20% del consumo di energia dell'UE provenga da fonti rinnovabili;
- Riduzione del CO₂ da parte delle auto: il Parlamento ha approvato un Regolamento che fissa il livello medio di emissioni di CO₂ delle auto nuove;
- Riduzione dei gas a effetto serra nel ciclo di vita dei combustibili: il Parlamento ha adottato una Direttiva che, per ragioni di tutela della salute e dell'ambiente, fissa specifiche tecniche per i carburanti.

3.3.1.3 Protocollo di Kyoto

Il Protocollo di Kyoto per la riduzione dei gas responsabili dell'effetto serra (CO₂, CH₄, N₂O, HFC, PFC, SF₆), sottoscritto il 10 dicembre 1997, prevede un forte impegno della Comunità Europea nella riduzione delle emissioni di gas serra (-8%, come media per il periodo 2008 – 2012, rispetto ai livelli del 1990).

Il Protocollo, in particolare, individua le seguenti azioni da realizzarsi da parte dei paesi industrializzati:

- incentivazione all'aumento dell'efficienza energetica in tutti i settori;
- sviluppo delle fonti rinnovabili per la produzione di energia e delle tecnologie innovative per la riduzione delle emissioni;
- incremento delle superfici forestali per permettere la diminuzione della CO₂ atmosferica;
- promozione dell'agricoltura sostenibile;
- limitazione e riduzione delle emissioni di metano dalle discariche di rifiuti e dagli altri settori energetici;
- misure fiscali appropriate per disincentivare le emissioni di gas serra.

Nel 2013 ha avuto avvio il cosiddetto "Kyoto 2", ovvero il secondo periodo d'impegno del Protocollo di Kyoto (2013-2020), che coprirà l'intervallo che separa la fine del primo periodo di Kyoto e l'inizio del nuovo accordo globale nel 2020.

Le modifiche rispetto al primo periodo di Kyoto sono le seguenti:

- nuove norme su come i paesi sviluppati devono tenere conto delle emissioni generate dall'uso del suolo e dalla silvicoltura;
- inserimento di un ulteriore gas a effetto serra, il trifluoruro di azoto (NF₃).

3.3.1.4 Direttiva Energie Rinnovabili

La Direttiva Energie Rinnovabili, adottata mediante codecisione il 23 aprile 2009 (*Direttiva 2009/28/CE*, recante abrogazione delle *Direttive 2001/77/CE* e *2003/30/CE*), ha stabilito che una quota obbligatoria del 20% del consumo energetico dell'UE deve provenire da fonti rinnovabili entro il 2020, obiettivo ripartito in sotto-obiettivi vincolanti a livello nazionale, tenendo conto delle diverse situazioni di partenza dei paesi.

Inoltre, tutti gli Stati membri sono tenuti, entro il 2020, a derivare il 10% dei loro carburanti utilizzati per i trasporti da fonti rinnovabili. La direttiva ha altresì stabilito i requisiti relativi ai diversi meccanismi che gli Stati membri possono applicare per raggiungere i propri obiettivi (regimi di sostegno, garanzie di origine, progetti comuni, cooperazione tra Stati membri e paesi terzi), nonché criteri di sostenibilità per i biocarburanti.

Nel 2010, gli Stati membri hanno adottato piani d'azione nazionali per le energie rinnovabili. La Commissione ha proceduto ad una valutazione dei progressi compiuti dagli Stati membri nel conseguimento dei loro obiettivi per il 2020 relativi alle energie rinnovabili nel 2011 (COM(2011)0031), nel 2013 (COM(2013)0175) e nel 2015 (COM(2015)574). L'ultima relazione dimostra che la crescita delle energie rinnovabili è aumentata significativamente e che la maggior parte degli Stati membri ha raggiunto i propri obiettivi intermedi, a norma della direttiva del 2009.

Tuttavia, poiché la traiettoria indicativa per il raggiungimento dell'obiettivo finale si fa più ripida verso la fine, quasi tutti gli Stati membri dovranno impegnarsi ulteriormente per raggiungere gli obiettivi del 2020. Gli ultimi dati disponibili di Eurostat indicano che nel 2013 la quota combinata di energia rinnovabile nell'UE ha raggiunto il 15%, con una stima per il 2014 pari al 15,3%.

3.3.1.5 Azioni Future nel campo delle Energie Rinnovabili

Nella comunicazione del 6 giugno 2012 "Energie rinnovabili: un ruolo di primo piano nel mercato energetico europeo" (COM(2012)0271), la Commissione ha individuato i settori in cui occorre intensificare

gli sforzi entro il 2020, affinché la produzione di energia rinnovabile dell'UE continui ad aumentare fino al 2030 e oltre, ed in particolare affinché le tecnologie energetiche rinnovabili diventino meno costose, più competitive e basate sul mercato ed affinché vengano incentivati gli investimenti nelle energie rinnovabili, con la graduale eliminazione dei sussidi ai combustibili fossili, un mercato del carbonio ben funzionante ed imposte sull'energia concepite in modo adeguato.

A novembre 2013, la Commissione ha fornito ulteriori orientamenti sui regimi di sostegno delle energie rinnovabili, nonché sul ricorso a meccanismi di cooperazione per raggiungere gli obiettivi in materia di energia rinnovabile ad un costo inferiore (COM(2013)7243). Essa ha annunciato una revisione completa delle sovvenzioni che gli Stati membri sono autorizzati ad offrire al settore delle energie rinnovabili, preferendo le gare d'appalto, i premi di riacquisto ed i contingenti obbligatori alle tariffe di riacquisto comunemente utilizzate.

L'UE ha già iniziato la preparazione per il periodo successivo al 2020, al fine di fornire in anticipo chiarezza politica agli investitori sul regime post-2020. L'energia rinnovabile svolge un ruolo fondamentale nella strategia a lungo termine della Commissione, delineata nella "Tabella di marcia per l'energia 2050" (COM(2011)0885).

Gli scenari di decarbonizzazione del settore energetico proposti nella tabella di marcia sono finalizzati al raggiungimento di una quota di energia rinnovabile pari ad almeno il 30% entro il 2030. La tabella di marcia indica anche che, in mancanza di ulteriori interventi, la crescita delle energie rinnovabili si allenterà dopo il 2020. In seguito alla pubblicazione, nel marzo 2013, del Libro verde "Un quadro per le politiche dell'energia e del clima all'orizzonte 2030" (COM(2013)0169), la Commissione, nella sua comunicazione del 22 gennaio 2014 "Quadro per le politiche dell'energia e del clima per il periodo dal 2020 al 2030" (COM(2014)0015), ha proposto di non rinnovare gli obiettivi nazionali vincolanti per le energie rinnovabili dopo il 2020. È previsto un obiettivo vincolante, pari al 27 % del consumo energetico da fonti energetiche rinnovabili, soltanto a livello di UE. La Commissione, infatti, si attende che gli obiettivi nazionali vincolanti in materia di riduzione dei gas a effetto serra stimolino la crescita nel settore dell'energia.

3.3.1.6 Green Deal europeo (Patto Verde europeo 2020-2050)

I cambiamenti climatici e il degrado ambientale sono una minaccia enorme per l'Europa e il mondo.

Per superare queste sfide, l'Europa ha bisogno di una nuova strategia per la crescita che trasformi l'Unione in un'economia moderna, efficiente sotto il profilo delle risorse e competitiva in cui:

- nel 2050 non siano più generate emissioni nette di gas a effetto serra;
- la crescita economica sia dissociata dall'uso delle risorse;
- nessuna persona e nessun luogo sia trascurato.

Il *Green Deal europeo* prevede un piano d'azione volto a:

- promuovere l'uso efficiente delle risorse passando a un'economia pulita e circolare;
- ripristinare la biodiversità e ridurre l'inquinamento

Il piano illustra gli investimenti necessari e gli strumenti di finanziamento disponibili e spiega come garantire una transizione equa e inclusiva.

L'UE intende raggiungere la neutralità climatica nel 2050.

Per conseguire questo obiettivo sarà necessaria l'azione di tutti i settori dell'economia europea, tra cui:

- investire in tecnologie rispettose dell'ambiente;
- sostenere l'industria nell'innovazione;

- introdurre forme di trasporto privato e pubblico più pulite, più economiche e più sane;
- decarbonizzare il settore energetico;
- garantire una maggiore efficienza energetica degli edifici
- collaborare con i partner internazionali per migliorare gli standard ambientali mondiali.

L'UE fornirà inoltre sostegno finanziario e assistenza tecnica per aiutare i soggetti più colpiti dal passaggio all'economia verde. Si tratta del cosiddetto meccanismo per una transizione giusta, che contribuirà a mobilitare almeno 100 miliardi di euro per il periodo 2021-2027 nelle regioni più colpite.

3.3.1.7 Piano di azione Europeo **per l'Economia Circolare 2020**

La Commissione Europea ha adottato nel marzo 2020 un nuovo Piano d'azione per l'economia circolare per un'Europa più pulita e competitiva.

Il piano d'azione per l'economia circolare, parte integrante del *Green Deal europeo*, indica il concetto di circolarità come base per raggiungere l'obiettivo UE di neutralità climatica entro il 2050, specificando una serie di misure relative all'intero ciclo di vita dei prodotti utili per raggiungere tale obiettivo.

Il piano include regole per progettare i prodotti con un maggiore impiego di materie prime riciclate, prodotti più duraturi, più facili da riutilizzare, riparare e riciclare.

L'intero ciclo di vita dei prodotti, il nuovo piano mira a rendere la nostra economia più adatta a un futuro verde, a rafforzarne la competitività proteggendo nel contempo l'ambiente e a sancire nuovi diritti per i consumatori.

Prendendo le mosse dai lavori svolti a partire dal 2015 si concentra su una progettazione e una produzione funzionali all'economia circolare, con l'obiettivo di garantire che le risorse utilizzate siano mantenute il più a lungo possibile nell'economia dell'UE.

Il piano e le sue iniziative saranno sviluppati in stretta collaborazione con le imprese e tutti i portatori di interessi.

La transizione verso un'economia circolare è già in corso, con imprese all'avanguardia, consumatori e autorità pubbliche in Europa che aderiscono a questo modello sostenibile.

La Commissione farà in modo che la transizione verso l'economia circolare offra opportunità a tutti, senza lasciare indietro nessuno.

Il piano d'azione per l'economia circolare, presentato oggi nel quadro della strategia industriale dell'UE, proporrà misure per:

- **far sì che i prodotti sostenibili diventino la norma nell'Unione:** la Commissione proporrà un atto legislativo sulla strategia per i prodotti sostenibili volta a garantire che i prodotti immessi sul mercato dell'UE siano progettati per durare più a lungo, siano più facili da riutilizzare, riparare e riciclare, e contengano il più possibile materiali riciclati anziché materie prime primarie. Le misure limiteranno inoltre i prodotti monouso, si occuperanno dell'obsolescenza prematura e vieteranno la distruzione di beni durevoli invenduti;
- **responsabilizzare i consumatori:** i consumatori avranno accesso a informazioni attendibili su questioni come la riparabilità e la durabilità dei prodotti così che possano compiere scelte più sostenibili e beneficeranno di un vero e proprio "diritto alla riparazione";
- **incentrare l'attenzione sui settori che utilizzano più risorse e che hanno un elevato potenziale di circolarità:** la Commissione avvierà azioni concrete in diversi ambiti quali:

elettronica e TIC: un "Iniziativa per un'elettronica circolare" per prolungare il ciclo di vita dei prodotti e migliorare la raccolta e il trattamento dei rifiuti;

batterie e veicoli: un nuovo quadro normativo per le batterie al fine di migliorare la sostenibilità e aumentare il potenziale di circolarità delle batterie;

imballaggi: nuove disposizioni vincolanti che definiscono cosa è consentito sul mercato dell'UE. Sono incluse prescrizioni per la riduzione degli imballaggi eccessivi;

plastica: nuove disposizioni vincolanti relative al contenuto riciclato e attenzione particolare alla questione delle microplastiche e alle plastiche a base biologica e biodegradabili;

tessili: una nuova strategia dell'UE per i tessuti per rafforzare la competitività e l'innovazione nel settore e promuovere il mercato dell'UE per il riutilizzo dei tessuti;

costruzione e edilizia: una strategia generale per un ambiente edificato sostenibile che promuova i principi della circolarità per gli edifici;

alimenti: una nuova iniziativa legislativa sul riutilizzo al fine di sostituire, nei servizi di ristorazione, gli imballaggi, gli oggetti per il servizio da tavola e le posate monouso con prodotti riutilizzabili;

- **ridurre i rifiuti**: l'accento sarà posto sulla necessità di evitare anzitutto i rifiuti e di trasformarli in risorse secondarie di elevata qualità che beneficiano di un mercato delle materie prime secondarie efficiente. La Commissione esaminerà la possibilità di introdurre un modello armonizzato a livello di UE per la raccolta differenziata dei rifiuti e l'etichettatura. Il piano d'azione prevede inoltre una serie di interventi volti a ridurre al minimo le esportazioni di rifiuti dell'UE e a far fronte alle spedizioni illegali.

Il Piano d'azione dell'UE per l'economia circolare stabilisce un programma d'azione concreto e ambizioso, con misure che coprono l'intero ciclo: dalla produzione e consumo alla gestione dei rifiuti e al mercato delle materie prime secondarie e una proposta legislativa rivista sui rifiuti. L' allegato al piano d'azione definisce la tempistica per il completamento delle azioni. Le azioni proposte contribuiranno a "chiudere il ciclo" dei cicli di vita dei prodotti attraverso un maggiore riciclaggio e riutilizzo, e porteranno benefici sia per l'ambiente che per l'economia.

Il quadro legislativo rivisto sui rifiuti è entrato in vigore nel luglio 2018. Stabilisce obiettivi chiari per la riduzione dei rifiuti e stabilisce un percorso ambizioso e credibile a lungo termine per la gestione e il riciclaggio dei rifiuti.

Gli elementi chiave della proposta rivista sui rifiuti includono:

- Un obiettivo comune dell'UE per il riciclaggio del 65% dei rifiuti urbani entro il 2035;
- Un obiettivo comune dell'UE per il riciclaggio del 70% dei rifiuti di imballaggio entro il 2030;

Esistono anche obiettivi di riciclaggio per materiali di imballaggio specifici:

- Carta e cartone: 85%;
- Metalli ferrosi: 80%;
- Alluminio: 60%;
- Vetro: 75%;
- Plastica: 55%;
- Legno: 30%;

- Un obiettivo vincolante per le discariche per ridurre le discariche fino a un massimo del 10% dei rifiuti urbani entro il 2035;
- Gli obblighi di raccolta differenziata sono rafforzati ed estesi ai rifiuti domestici pericolosi (entro la fine del 2022), ai rifiuti organici (entro la fine del 2023), ai tessili (entro la fine del 2025).

Sono stabiliti requisiti minimi per i regimi di responsabilità estesa del produttore per migliorarne la governance e l'efficienza dei costi.

Gli obiettivi di prevenzione sono notevolmente rafforzati, in particolare, richiedendo agli Stati membri di adottare misure specifiche per contrastare lo spreco alimentare e i rifiuti marini come contributo al raggiungimento degli impegni dell'UE a favore degli obiettivi di sviluppo sostenibile delle Nazioni Unite.

3.3.1.8 COERENZA DEL PROGETTO CON GLI INDIRIZZI GENERALI E EUROPEI

In relazione all'analisi effettuata, il progetto in esame presenta elementi di totale coerenza con gli obiettivi e gli indirizzi generali europei in quanto parliamo di un impianto di produzione energetica da fonte rinnovabile, che permette una riduzione di emissioni di CO₂ in atmosfera ed una riduzione di emissione di gas ad effetto serra con conseguente impatto positivo sull'ambiente

3.3.2 Strumenti di Programmazione Nazionali

Gli strumenti normativi e di pianificazione a livello nazionale relativi al settore energetico sono i seguenti:

- Piano Energetico Nazionale, approvato dal Consiglio dei Ministri il 10 agosto 1988;
- Conferenza Nazionale sull'Energia e l'Ambiente del 1998;
- Legge n. 239 del 23 agosto 2004, sulla riorganizzazione del settore dell'energia e la delega al governo per il riassetto delle disposizioni vigenti in materia di energia;
- Strategia Energetica Nazionale, approvata con Decreto Ministeriale dell'8 marzo 2013.

Con riferimento alla natura del progetto, è stata inoltre analizzata la legislazione nazionale nel campo delle fonti rinnovabili, che consiste principalmente nel recepimento delle direttive Europee di settore.

3.3.2.1 Piano Energetico Nazionale

Il Piano Energetico Nazionale (PEN), approvato dal Consiglio dei Ministri il 10 agosto 1988 al fine di promuovere un piano nazionale per l'uso razionale di energia e il risparmio energetico, stabiliva degli obiettivi strategici a lungo termine, tra cui:

- il risparmio energetico, tramite un sistema di misure in grado di migliorare i processi produttivi e sostituire alcuni prodotti con altri simili, ma caratterizzati da un minore consumo energetico, e di assicurare la razionalizzazione dell'utilizzo finale;
- la tutela dell'ambiente attraverso lo sviluppo di energie rinnovabili e la riduzione dell'impatto sul territorio e delle emissioni inquinanti derivanti dalla produzione, lavorazione e utilizzo dell'energia.

Tali obiettivi erano finalizzati a limitare la dipendenza energetica da altri paesi, in termini di fabbisogno elettrico e di idrocarburi. Ad oggi gli investimenti già effettuati corrispondono nel complesso a quanto identificato a suo tempo dal PEN.

Da un punto di vista programmatico, l'art. 5 della Legge sanciva l'obbligo per le Regioni e le Province autonome di predisporre Piani Regionali e Provinciali contenenti indicazioni in merito all'uso di fonti rinnovabili di energia. Il Governo italiano, nel 2013, ha elaborato ed emanato la nuova Strategia Energetica Nazionale (§ Paragrafo 3.3.2.3).

3.3.2.2 Conferenza Nazionale sull'Energia e l'Ambiente

Dal 25 al 28 novembre 1998 si è tenuta la Conferenza Nazionale sull'Energia e l'Ambiente, promossa dall'ENEA ("Ente per le Nuove Tecnologie l'Energia e l'Ambiente") su incarico dei Ministeri dell'Industria, Ambiente, Università e Ricerca Tecnologica e Scientifica. La conferenza ha rappresentato un importante passo avanti nella definizione di un nuovo approccio alla politica nazionale sull'energia e l'ambiente.

Dal 1988, con l'approvazione del Piano Energetico Nazionale, sono state sviluppate delle strategie integrate per l'energia e l'ambiente a livello nazionale, prendendo in considerazione la sicurezza delle fonti di approvvigionamento, lo sviluppo delle risorse naturali nazionali, la competitività e gli obiettivi di tutela dell'ambiente e di miglioramento dell'efficienza energetica attraverso la razionalizzazione delle risorse energetiche.

La Conferenza Nazionale, sull'Energia e l'Ambiente ha contribuito, sia a rafforzare l'importanza di questo approccio, sia a passare da una politica di controllo dell'energia a una politica che promuova gli interessi individuali e collettivi, che rappresenti la base per accordi volontari, e un nuovo strumento dell'attuale politica energetica.

Durante la Conferenza Nazionale sull'Energia e l'Ambiente è stato siglato "l'Accordo per l'Energia e l'Ambiente". Tale Accordo coinvolge le amministrazioni centrali e locali, i partner economici e sociali, gli operatori e gli utenti.

L'Accordo definisce le norme e gli obiettivi generali della nuova politica energetica sulla base di alcune priorità, tra cui:

- cooperazione internazionale;
- apertura del settore dell'energia alla concorrenza;
- coesione sociale;
- creazione di consenso sociale;
- competitività, qualità, innovazione e sicurezza;
- informazione e servizi.

3.3.2.3 Strategia Energetica Nazionale

La Strategia Energetica Nazionale è stata emanata con il *Decreto Ministeriale 8 marzo 2013*. Lo sviluppo della Strategia Energetica Nazionale ha lo scopo di definire i principali obiettivi che l'Italia si pone di raggiungere nel breve, medio e lungo periodo, fino al 2050. Tali obiettivi sono di seguito elencati:

- competitività, riducendo significativamente il gap di costo dell'energia per i consumatori e le imprese italiane, con un graduale allineamento ai prezzi europei;
- ambiente, raggiungendo e superando gli obiettivi ambientali definiti dal "Pacchetto 20- 20-20" e assumendo un ruolo guida nella "Roadmap 2050" di decarbonizzazione europea;
- sicurezza, rafforzando la sicurezza di approvvigionamento, soprattutto nel settore gas, e riducendo la dipendenza dall'estero;
- crescita, favorendo la crescita economica sostenibile attraverso lo sviluppo del settore energetico.

Per raggiungere gli obiettivi sopra citati, la Strategia Energetica Nazionale definisce sette priorità fino al 2020, ognuna caratterizzata da azioni specifiche già definite o da definirsi:

- aumento dell'efficienza energetica;
- miglioramento della competitività del mercato del gas e dell'hub dell'Europa meridionale;

- sviluppo sostenibile delle energie rinnovabili;
- sviluppo delle infrastrutture energetiche e del mercato energetico;
- miglioramento del mercato della raffinazione e della distribuzione;
- produzione sostenibile degli idrocarburi nazionali;
- modernizzazione del sistema di governance.

3.3.2.4 Recepimento delle Direttive Europee

In base alla *Direttiva 2009/28/CE*, ciascuno Stato membro è tenuto a predisporre il proprio piano d'azione nazionale per le energie rinnovabili mediante il quale, fermo restando l'obbligo di conseguire gli obiettivi nazionali generali stabiliti a livello comunitario, esso potrà liberamente determinare i propri obiettivi per ogni specifico settore di consumo energetico da FER (elettricità, riscaldamento e raffreddamento, trasporti) e le misure per conseguirli.

L'Italia ha trasmesso il proprio Piano di Azione Nazionale per le energie rinnovabili (PAN) alla Commissione Europea nel luglio 2010. Ai due obiettivi vincolanti di consumo di energia da fonti rinnovabili fissati per l'Italia dalla *Direttiva 2009/28/CE* (il 17% e 10% dei consumi finali lordi di energia coperti da fonti rinnovabili entro il 2020, rispettivamente sui consumi energetici complessivi e sui consumi del settore Trasporti), il PAN ne aggiunge altri due, non vincolanti, per il settore Elettrico e per il settore Termico (rispettivamente il 26,4% e 17,1% dei consumi coperti da FER).

Il PAN individua le misure economiche, non economiche, di supporto e di cooperazione internazionale, necessarie per raggiungere gli obiettivi. Esso prevede inoltre l'adozione di alcune misure trasversali, quali lo snellimento dei procedimenti autorizzativi, lo sviluppo delle reti di trasmissione e distribuzione, l'introduzione di specifiche tecniche per gli impianti, la certificazione degli installatori, criteri di sostenibilità per i biocarburanti ed i bioliquidi e misure di cooperazione internazionale.

Il provvedimento con cui l'Italia ha definito inizialmente gli strumenti, i meccanismi, gli incentivi ed il quadro istituzionale, giuridico e finanziario, necessari per il raggiungimento degli obiettivi al 2020 in materia di energia da fonti rinnovabili, è il *D.lgs. 3 marzo 2011 n. 28 (Attuazione della direttiva 2009/28/CE sulla promozione dell'uso dell'energia da fonti rinnovabili, recante modifica e successiva abrogazione delle direttive 2001/77/CE e 2003/30/CE)*. Le disposizioni del decreto, noto come "Decreto Rinnovabili", introducono diverse ed importanti novità dal punto di vista delle procedure autorizzative, della regolamentazione tecnica e dei regimi di sostegno.

In materia di procedure autorizzative, tra le novità vi sono la riduzione da 180 a 90 giorni del termine massimo per la conclusione del procedimento unico di autorizzazione degli impianti per la produzione di energia da fonti rinnovabili e la sostituzione della Dichiarazione di Inizio Attività (DIA), così come disciplinata dalle Linee Guida, con la "Procedura Abilitativa Semplificata" (PAS). Tale decreto è stato successivamente modificato e integrato dal *D.L. 1/2012*, dalla *Legge 27/2012* e dal *D.L. 83/2012*.

L'obiettivo del 17% assegnato all'Italia dall'UE dovrà essere conseguito secondo la logica del burden-sharing (letteralmente, suddivisione degli oneri), in altre parole ripartito tra le Regioni e le Province autonome italiane in ragione delle rispettive potenzialità energetiche, sociali ed economiche.

Il *D.M. 15 marzo 2012 "Definizione e qualificazione degli obiettivi regionali in materia di fonti rinnovabili (c.d. Burden Sharing)"* norma questo aspetto indicando i target per le rinnovabili, Regione per Regione.

Per la Regione Puglia, a fronte di un valore iniziale di riferimento pari al 3,0%, il decreto prevede un incremento del 3,7% entro il 2012 e successivamente un incremento di circa 2 punti percentuali a biennio, tra il 2012 ed il 2020, fino a raggiungere l'obiettivo del 14,2% di energia prodotta con fonti rinnovabili.

La legge prevede anche misure di intervento in caso di inadempimento, fino all'ipotesi di commissariare le amministrazioni che non raggiungono gli obiettivi, e fissa tre mesi di tempo affinché le Regioni recepiscano i loro target nei rispettivi Piani Energetici.

Lo scopo perseguito è quello di accelerare l'iter autorizzativo per la costruzione e l'esercizio degli impianti da FER ed offrire agli operatori del settore un quadro certo cui far riferimento per la localizzazione degli impianti.

3.3.2.5 Piano Nazionale di Ripresa e Resilienza (PNRR)

Il Piano Nazionale di Ripresa e Resilienza (PNRR; in inglese Recovery and Resilience Plan, abbreviato in Recovery Plan o RRP) è il piano preparato dall'Italia per rilanciarne l'economia dopo la pandemia di COVID-19, al fine di permettere lo sviluppo verde e digitale del Paese.

Il PNRR fa parte del programma dell'Unione europea noto come Next Generation EU, un fondo da 750 miliardi di euro per la ripresa europea (per questo noto in inglese come Recovery Fund, cioè Fondo per la ripresa). All'Italia sono stati assegnati 191,5 miliardi (70 in sovvenzioni a fondo perduto e 121 in prestiti).

Il 22 giugno 2021 il Presidente del Consiglio Mario Draghi ha incontrato a Roma la Presidente della Commissione europea Ursula Von Der Leyen, la cui visita ha rappresentato l'approvazione definitiva del PNRR da parte della Commissione europea. Pochi giorni dopo, il 3 luglio 2021, il governo italiano ha lanciato il sito internet Italia domani, finalizzato al monitoraggio degli investimenti e riforme del PNRR.

È previsto che la maggior parte dei fondi del Next Generation EU sia erogato entro il 2025. Essi devono essere utilizzati entro il 31 dicembre 2026, che quindi può essere considerata la data di completamento del PNRR. L'erogazione dei fondi europei, a ogni modo, è strettamente condizionata dall'attuazione di una serie di riforme da parte degli Stati membri.

Il PNRR si struttura in quattro aree:

1. Obiettivi generali
2. Riforme e Missioni
3. Attuazione e monitoraggio
4. Valutazione dell'impatto macroeconomico

Il PNRR annovera tre priorità trasversali condivise a livello europeo (*digitalizzazione e innovazione, transizione ecologica e inclusione sociale*) e si sviluppa lungo 16 Componenti, raggruppate in sei missioni: *Digitalizzazione, Innovazione, Competitività, Cultura; Rivoluzione Verde e Transizione Ecologica; Infrastrutture per una Mobilità Sostenibile; Istruzione e Ricerca; Inclusione e Coesione; Salute.*

Per ogni Missione sono indicate le riforme necessarie per una più efficace gestione e realizzazione degli interventi. A sua volta, si distinguono 63 riforme all'interno del Piano, suddivise in *riforme orizzontali, riforme abilitanti, riforme settoriali e riforme concorrenti.*

Missione 1 - Digitalizzazione, innovazione, competitività, cultura e turismo

Prevede un ammontare di risorse pari a € 46,3 mld.

Si articola in tre distinte linee d'azione, ognuna interessata a sua volta da diverse aree di investimento:

1. Digitalizzazione, innovazione e sicurezza nella Pubblica Amministrazione.
2. Digitalizzazione, innovazione e capacità di comunicazione del sistema di produzione;
3. Turismo e cultura

Missione 2 - Rivoluzione verde e transizione ecologica

La seconda missione si occupa di arrestare i cambiamenti climatici in corso, dove sappiamo che la

temperatura media del pianeta è aumentata di circa 1.1 °C in media dal 1880 con forti picchi in alcune aree (es. +5 °C al Polo Nord nell'ultimo secolo), accelerando importanti trasformazioni dell'ecosistema. Si dovrà intervenire il prima possibile per mitigare questi fenomeni ed impedire il loro peggioramento.

Diviene obbligatoria una radicale transizione ecologica verso la neutralità climatica e lo sviluppo ambientale sostenibile. Su tale misura i fondi investiti sono di 59,47 miliardi di euro.

M2C1: economia circolare e agricoltura sostenibile

M2C2: energia rinnovabile, idrogeno, rete e mobilità sostenibile

M2C3: efficienza energetica e riqualificazione degli edifici

M2C4: Tutela del territorio e della risorsa idrica

Missione 3 - Infrastrutture per una mobilità sostenibile

L'obiettivo è investire in mobilità di nuova generazione, la digitalizzazione della rete di trasporti, la realizzazione di reti di trasporto ferroviario regionale, specialmente nel mezzogiorno. Su tale missione sono stati inseriti 25,4 miliardi di euro.

M3C1: Investimenti sulla rete ferroviaria

M3C2: Intermodalità e logistica integrata

Missione 4 - Istruzione e ricerca

Su tale missione ci sono 30,88 miliardi di euro.

La Missione "Istruzione e ricerca" si basa su una strategia che poggia sui seguenti assi portanti:

- Miglioramento qualitativo e ampliamento quantitativo dei servizi di istruzione e formazione
- Miglioramento dei processi di reclutamento e di formazione degli insegnanti
- Ampliamento delle competenze e potenziamento delle infrastrutture scolastiche
- Riforma e ampliamento dei dottorati
- Rafforzamento della ricerca e diffusione di modelli innovativi per la ricerca di base e applicata condotta in sinergia tra università e imprese
- Sostegno ai processi di innovazione e trasferimento tecnologico
- Potenziamento delle condizioni di supporto alla ricerca e all'innovazione

M4C1: Potenziamento dell'offerta dei servizi di istruzione: dagli asili nido alle università

M4C2: Dalla ricerca all'impresa

Missione 5 - Inclusione e coesione

Su tale misura sono investiti 19,81 miliardi di euro.

Missione 6 - Salute

Obiettivi della Missione Salute, € 15,63 mld ovvero l'8,16% del PNRR (+€ 2,89 mld del Piano Complementare) prevedono maggiore: digitalizzazione, inclusione, equità di accesso alle cure, prevenzione, servizi territoriale e di ricerca.

La prima al fine di integrare ricerca, innovazione e terapia sanitaria attraverso la creazione di reti tra gli istituti e le altre strutture del Servizio Sanitario Nazionale (previsto un decreto legislativo entro la fine del 2022).

La seconda riforma settoriale prevede di costruire un nuovo sistema di welfare comunitario attraverso due attività: nuovi standard organizzativi, strutturali e tecnologici (previsto un decreto ministeriale) e nuovo assetto sanitario, ambientale e climatico basato su integrazione multidisciplinare tra ecosistemi e salute

umana e animale.

Pertanto, il Progetto dell'impianto agrivoltaico in esame manifesta una piena coerenza con il "PNRR" in quanto contribuisce direttamente al perseguimento degli obiettivi della "Missione 2 - Rivoluzione verde e transizione ecologica" ed in particolare della "M2C2: energia rinnovabile, idrogeno, rete e mobilità sostenibile".

3.3.2.6 Piano Nazionale Integrato per l'Energia e il Clima 2030 (PNIEC)

Il Piano Nazionale Integrato per l'Energia e il Clima 2030 (PNIEC) è lo strumento fondamentale per cambiare la politica energetica e ambientale del nostro Paese verso la decarbonizzazione.

Il Piano si struttura in cinque linee d'intervento, che si svilupperanno in maniera integrata: dalla decarbonizzazione all'efficienza e sicurezza energetica, passando attraverso lo sviluppo del mercato interno dell'energia, della ricerca, dell'innovazione e della competitività.

Il Ministero dello Sviluppo Economico ha pubblicato il 21 gennaio del 2020 il testo Piano Nazionale Integrato per l'Energia e il Clima, predisposto con il Ministero dell'Ambiente e della tutela del territorio e del mare e il Ministero delle Infrastrutture e dei Trasporti, che recepisce le novità contenute nel Decreto-legge sul Clima nonché quelle sugli investimenti per il Green New Deal previste nella Legge di Bilancio 2020.

Il PNIEC è stato inviato alla Commissione europea in attuazione del Regolamento (UE) 2018/1999, completando così il percorso avviato nel dicembre 2018, nel corso del quale il Piano è stato oggetto di un proficuo confronto tra le istituzioni coinvolte, i cittadini e tutti gli stakeholder.

Con il Piano Nazionale Integrato per l'Energia e il Clima vengono stabiliti gli obiettivi nazionali al 2030 sull'efficienza energetica, sulle fonti rinnovabili e sulla riduzione delle emissioni di CO₂, nonché gli obiettivi in tema di sicurezza energetica, interconnessioni, mercato unico dell'energia e competitività, sviluppo e mobilità sostenibile, delineando per ciascuno di essi le misure che saranno attuate per assicurarne il raggiungimento.

Il PNIEC prevede 5 linee di intervento – decarbonizzazione; efficienza; sicurezza energetica; sviluppo del mercato interno dell'energia; ricerca, innovazione e competitività – che si svilupperanno in maniera integrata attraverso la pubblicazione nel corso del 2020 dei decreti legislativi di recepimento delle direttive europee e che dovrebbero garantire, secondo il Governo, una diminuzione del 56% di emissioni nel settore della grande industria, -35% nel terziario e trasporti, portando al 30% la quota di energia da FER nei Consumi Finali Lordi di energia.

L'Italia intende accelerare la transizione dai combustibili tradizionali alle fonti rinnovabili, promuovendo il graduale abbandono del carbone per la generazione elettrica a favore di un mix elettrico basato su una quota crescente di rinnovabili e, per la parte residua, sul gas. Nel testo si legge che "La concretizzazione di tale transizione esige ed è subordinata alla programmazione e realizzazione degli impianti sostitutivi e delle necessarie infrastrutture", il che fa pensare che senza la realizzazione di tali nuovi impianti il Piano non andrà avanti.

L'Italia, punta a portare la quota di energia da FER nei Consumi Finali Lordi di energia al 30%, alla riduzione del 43% dei consumi di energia primaria rispetto allo scenario PRIMES 2007, alla riduzione del 33% dei gas serra.

In particolare, il contributo previsto delle rinnovabili per il soddisfacimento dei consumi finali lordi totali al 2030 è così differenziato tra i diversi settori: – 55,0% di rinnovabili nel settore elettrico; – 33,9% di rinnovabili nel settore termico; – 22,0% per quanto riguarda l'incorporazione di rinnovabili nei trasporti.

Le principali misure previste nel PNIEC sono:

– Phase out dal carbone al 2025 e promozione dell'ampio ricorso a fonti energetiche rinnovabili, a partire

dal settore elettrico, che al 2030 raggiunge i 16 Mtep di generazione da FER, pari a 187 TWh. Grazie in particolare alla significativa crescita di fotovoltaico la cui produzione dovrebbe triplicare ed eolico, la cui produzione dovrebbe più che raddoppiare, al 2030 il settore elettrico arriverà a coprire il 55,0% dei consumi finali elettrici lordi con energia rinnovabile, contro il 34,1% del 2017. Saranno inoltre favoriti interventi di revamping e repowering.

L'obiettivo finale del fotovoltaico è stato portato a 52GW nel 2030, con la tappa del 2025 di 28,5: si prevede dunque che negli ultimi 5 anni vengano installati più di 23 GW dei 30 GW.

3.3.3 Strumenti di Programmazione Energetica Regionale

La Regione Puglia è dotata di uno strumento programmatico, il Piano Energetico Ambientale Regionale (PEAR), adottato con Delibera di G.R. n.827 del 08-06-07, che contiene indirizzi e obiettivi strategici in campo energetico in un orizzonte temporale di dieci anni.

Il PEAR concorre, pertanto, a costituire il quadro di riferimento per i soggetti pubblici e privati che, in tale campo, hanno assunto ed assumono iniziative nel territorio della Regione Puglia.

Con Deliberazione della Giunta Regionale 28 marzo 2012, n. 602 sono state individuate le modalità operative per l'aggiornamento del Piano Energetico Ambientale Regionale affidando le attività ad una struttura tecnica costituita dai servizi Ecologia, Assetto del Territorio, Energia, Reti ed Infrastrutture materiali per lo sviluppo e Agricoltura.

Il Piano Energetico Ambientale Regionale (PEAR) della Puglia, come già detto, contiene indirizzi e obiettivi strategici in campo energetico per un orizzonte temporale di dieci anni.

Diversi sono i fattori su cui si inserisce questo processo di pianificazione:

- il nuovo assetto normativo che fornisce alle Regioni e agli enti locali nuovi strumenti e possibilità di azione in campo energetico;
- l'entrata di nuovi operatori nel tradizionale mercato dell'offerta di energia a seguito del processo di liberalizzazione;
- lo sviluppo di nuove opportunità e di nuovi operatori nel campo dei servizi energetici;
- la necessità di valutare in forma più strutturale e meno occasionale le fonti rinnovabili e l'efficienza energetica nel contesto della sicurezza degli approvvigionamenti delle tradizionali fonti energetiche primarie;
- la necessità di valutare in forma più strutturale e meno occasionale le fonti rinnovabili e l'efficienza energetica nel contesto dell'impatto sull'ambiente delle tradizionali fonti energetiche primarie, con particolare riferimento alle emissioni delle sostanze climalteranti.

La crescita energetica regionale a livello socioeconomico è pianificata nel Programma Operativo Regionale (POR) Puglia, che attribuisce un ruolo rilevante alle risorse energetiche.

Sul lato dell'offerta di energia la Regione intende costruire un mix energetico differenziato e nello stesso tempo compatibile con la necessità di salvaguardia ambientale

La priorità del Quadro Sinottico Nazionale (QSN) si articola in un due obiettivi generali ciascuno dei quali persegue due obiettivi specifici. Il primo obiettivo generale riguarda lo sviluppo delle energie rinnovabili e il risparmio energetico; il secondo obiettivo generale riguarda la gestione delle risorse idriche, la gestione dei rifiuti, la bonifica dei siti inquinati, la difesa del suolo e la prevenzione dei rischi naturali e tecnologici.

Al fine di promuovere un uso sostenibile ed efficiente delle risorse naturali incentivando in particolare lo sviluppo e l'utilizzo delle fonti energetiche rinnovabili, il PO FESR della Puglia individua due obiettivi specifici:

- garantire le condizioni di sostenibilità ambientale dello sviluppo e raggiungere livelli adeguati di servizi ambientali per la popolazione e le imprese;
- **umentare la quota di energia proveniente da fonti rinnovabili, promuovere il risparmio energetico e migliorare l'efficienza energetica.**

In virtù del progetto che si intende realizzare, è possibile affermare la corrispondenza tra quanto dichiarato nel piano e l'intervento da realizzare.

Infatti, mediante la realizzazione di un impianto agrivoltaico è possibile concorrere ai seguenti obiettivi proposti dal PEAR:

- rafforzamento di una capacità produttiva energetica e rinnovabile, che soddisfi il fabbisogno regionale e del Paese in un'ottica di solidarietà;
- riduzione delle emissioni di CO₂ prodotta da centrali elettriche che utilizzano combustibili fossili;
- approvvigionamento energetico che non comporta la realizzazione di opere a notevole impatto ambientale e a rischio di incidente rilevante per la salute pubblica.

Per quanto riguarda gli impianti di produzione a terra, il PEAR prevede di realizzare impianti fotovoltaici di potenza complessiva pari a 1.100 MW, prioritariamente in "aree attrattive". Tale valore risulterebbe in parte conseguibile, se si considera il potenziale installabile nelle seguenti aree:

- cave e miniere esaurite con cessazione attività entro il 2029;
- Siti di Interesse Nazionale (SIN);
- discariche esaurite;
- terreni agricoli degradati (non più produttivi e non idonei all'utilizzo nel settore agricolo);
- aree industriali (ex-ASI), commerciali, aree destinate a Piani di Insediamento Produttivo (PIP) e aree eventualmente comprese tra le stesse senza soluzione di continuità che non abbiano le caratteristiche e le destinazioni agricole.

Per i terreni agricoli degradati, sarà considerato prioritario, nell'ambito della previsione del PEARS di 530 MW di potenza installata da impianti fotovoltaici a terra, il rilascio delle autorizzazioni sui terreni agricoli degradati di origine antropica, secondo anche quanto previsto dall'art. 37, comma 1, lettera a), del D.L. n. 77 del 2021, e nel caso di mancato raggiungimento di tale obiettivo, fino alla saturazione della potenza prevista per tali siti (530 MW), saranno autorizzati gli impianti sui terreni agricoli degradati per cause fisiche e non antropiche, previa attenta valutazione della valenza ecologica dell'area. Relativamente ai terreni agricoli produttivi saranno valutate specifiche azioni per favorire lo sviluppo dell'agro-fotovoltaico e l'agricoltura di precisione

3.3.4 Rapporto tra il Progetto e gli Strumenti di Programmazione Energetica

In riferimento all'oggetto del presente studio, gli strumenti di programmazione energetica a livello comunitario, nazionale e regionale promuovono la diversificazione delle fonti energetiche e lo sviluppo della produzione di energia da fonti rinnovabili.

Pertanto, il Progetto dell'impianto agrivoltaico in esame manifesta una coerenza con gli strumenti di programmazione energetica.

In particolare modo la realizzazione dell'impianto agrivoltaico in esame manifesta una piena coerenza con il "PNIEC" in quanto contribuisce direttamente al perseguimento degli obiettivi delle linee di intervento, in particolare modo alla misura Phase out dal carbone al 2025 e promozione dell'ampio ricorso a fonti energetiche rinnovabili, a partire dal settore elettrico.

3.4 PIANIFICAZIONE REGIONALE

3.4.1 Piano Territoriale Paesaggistico Regionale

Il Piano Paesaggistico Territoriale Regionale (PPTR), istituito con D.G.R. n. 357 del 27 marzo 2007, aggiorna il PUTT/P vigente e costituisce un nuovo Piano in coerenza con il Codice dei beni culturali e del paesaggio (D.Lgs n. 42 del 22 gennaio 2004). Il PPTR non prevederà pertanto solo azioni vincolistiche di tutela di specifici ambiti territoriali ricadenti nelle categorie di valore paesistico individuate dal PUTT (Ambiti Territoriali Estesi A, B, C e D), ma anche azioni di valorizzazione per l'incremento della qualità paesistico-ambientale dell'intero territorio regionale.

Il PPTR rappresenta quindi lo strumento per riconoscere i principali valori identificativi del territorio, definirne le regole d'uso e di trasformazione e porre le condizioni normative idonee ad uno sviluppo sostenibile.

Per quanto concerne gli aspetti di produzione energetica, il PPTR richiama il Piano Energetico Regionale, il quale prevede un notevole incremento della produzione di energie rinnovabili (tra cui l'eolico) ai fini della riduzione della dipendenza energetica e della riduzione di emissioni di inquinanti in atmosfera.

A fronte dei suddetti aspetti positivi, il PPTR individua comunque potenziali condizioni di criticità dal punto di vista paesaggistico, derivanti dalla presenza di nuovi impianti eolici quali detrattori della qualità del paesaggio. In particolare, considerate le previsioni quantitative in atto (in termini di installazioni in progetto nel territorio pugliese), il PPTR si propone l'obiettivo di andare oltre i soli termini autorizzativi delle linee guida specifiche, ma, più articolatamente in merito a localizzazioni, tipologie di impianti ed altezze dei generatori, coinvolgere gli operatori del settore in ambiti di programmazione negoziata, anche in relazione alla qualità paesistica degli impianti.

Obiettivi specifici del PPTR, per il settore delle rinnovabili (in particolare riguardo all'eolico), sono:

- favorire lo sviluppo delle energie rinnovabili sul territorio;
- definire standard di qualità territoriale e paesaggistica nello sviluppo delle energie rinnovabili;
- progettare il passaggio dai "campi alle officine", favorendo la concentrazione delle nuove centrali di produzione di energia da fonti rinnovabili in aree produttive o prossime ad esse;
- misure per cointeressare i comuni nella produzione di megaeolico (riduzione).

Nelle linee guida del PPTR sono esplicitate, da un lato, le direttive relative alla localizzazione degli impianti da FER, dall'altro le raccomandazioni, intese come suggerimenti alla progettazione per un buon inserimento nel paesaggio di impianti di produzione energetica da fonti rinnovabili.

Le direttive e le raccomandazioni sono in alcuni casi accompagnate da scenari e da simulazioni che rendono più efficaci i concetti espressi e le loro conseguenze a livello territoriale.

Per rendere più articolati ed operativi gli obiettivi di qualità paesaggistica che lo stesso PPTR propone, si utilizza la possibilità offerta dall'art. 143 comma 8 del Codice dei Beni Culturali e del Paesaggio che prevede: "il piano paesaggistico può anche individuare linee guida prioritarie per progetti di conservazione, recupero, riqualificazione, valorizzazione di aree regionali, individuandone gli strumenti di attuazione, comprese le misure incentivanti".

In coerenza con questi obiettivi il PPTR dedica un capitolo alle “Linee Guida per la progettazione e localizzazione di impianti di energie rinnovabili (fotovoltaico, eolico, biomassa)”, in cui si danno specifiche direttive riguardo i criteri localizzativi e tipologici per questo tipo di impianti.

► L'ambito dell'Alta Murgia – ambito 6

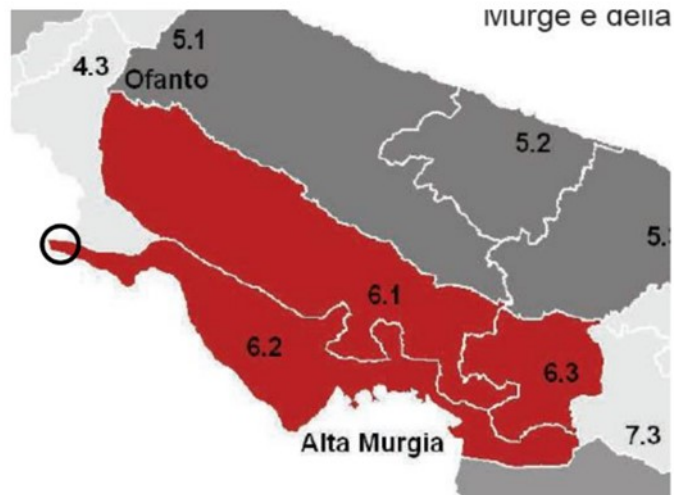

Fonte: Linee Guida del PTPR

Il Piano Paesaggistico articola i propri indirizzi in due sistemi, naturale e antropico, a loro volta suddivisi in sottosistemi - abiotico e biotico - e nelle relative componenti.

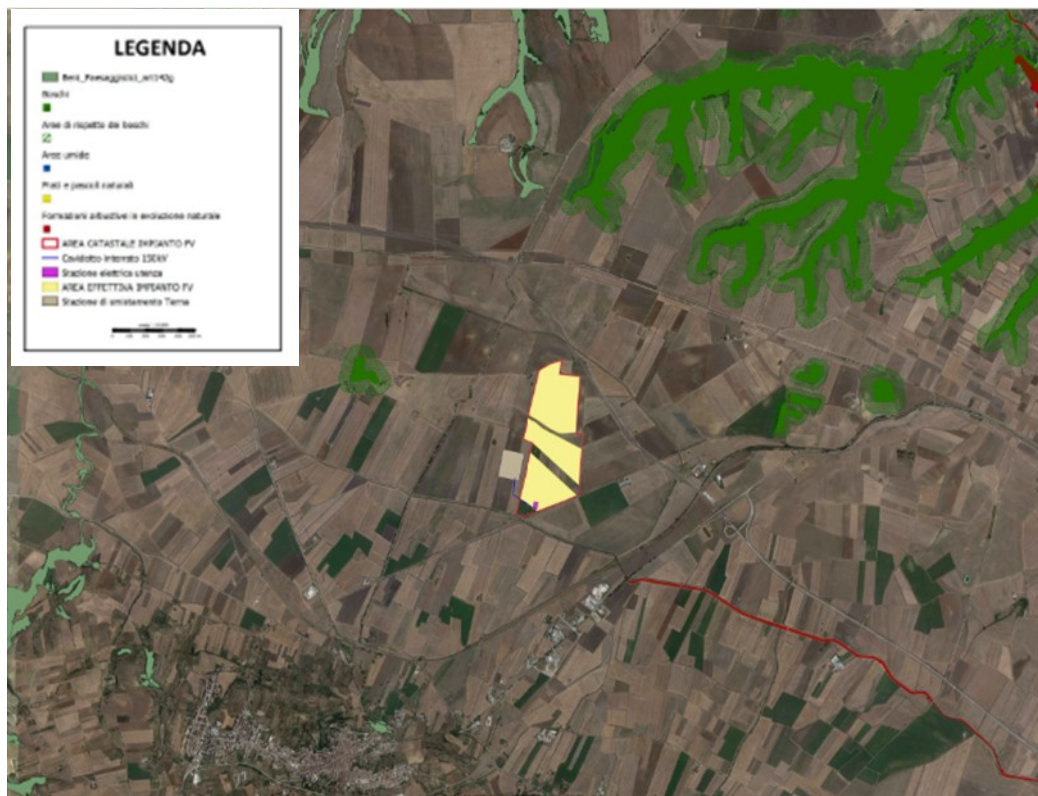

Stralcio carta Beni Paesaggistici D.Lgs. 42/04 (in giallo l'area di impianto) PPTR PUGLIA



Figura 3.6 - Stralcio carta Beni Paesaggistici D.Lgs. 42/04 (in blu l'area di impianto, in rosso la linea di connessione a 30 kV e in verde la linea di connessione a 150 kV)

Il piano individua, oltre ai territori contermini alle sponde dei corsi d'acqua, alcuni beni isolati ed aree soggette a vincolo boschivo: tutti beni non interessati direttamente dalla localizzazione dell'impianto Fotovoltaico ma, al più, da attraversamento del cavidotto interrato MT al di sotto della viabilità preesistente.

Il sito non risulta interferire con il vincolo definito all'interno dei 150 m rispetto ai corsi d'acqua. I progetti delle opere da realizzare, quando compatibili con le restrizioni definite dalla L.R. 78/76 art.15, sono soggetti ad autorizzazione da parte della Soprintendenza ai Beni Culturali e Ambientali con le procedure di cui all'art. 146 del Codice.

Interventi di Trasformazione del Paesaggio

Il Piano prevede che *"i progetti che comportano notevoli trasformazioni e modificazioni profonde dei caratteri paesaggistici del territorio, anche quando non siano soggetti a valutazione di impatto ambientale debbano essere accompagnati da uno studio di compatibilità paesaggistico-ambientale ai sensi del D.P.R. del 12/04/1996 e s.m.i."*.

Ai sensi dell'art. 45 delle N.d.A., gli interventi indicati nel medesimo, in cui rientrano gli impianti fotovoltaici, ricadenti in aree sottoposte a tutela ai sensi dell'art. 134 del Codice, laddove non specificatamente inibiti dalle prescrizioni di cui ai Paesaggi Locali del Titolo III delle presenti norme, sono accompagnati, in luogo dello studio di compatibilità paesaggistico-ambientale di cui sopra, dalla relazione paesaggistica prevista dal *decreto Assessore ai Beni Culturali n. 9280 del 28/07/2006* e dalla relativa *circolare n. 12 del 20/04/2007*.

Con riferimento a queste norme le opere tecnologiche, inclusi gli impianti fotovoltaici, sono considerati interventi di rilevante trasformazione del paesaggio (art. 45 N.d.A.).

Per questo tipo di impianti è richiesta una particolare attenzione ai tracciati, ai rischi connessi ad eventuali disfunzioni degli impianti e ai conseguenti pericoli e danni all'ambiente e al paesaggio.

3.4.1.1 Rapporto con il Progetto

L'analisi condotta non ha evidenziato particolari interferenze tra il sito di progetto ed il Piano Paesaggistico Territoriale. Il progetto, pertanto, **non appare in contrasto** con i vincoli riportati nel Piano né con gli indirizzi di sviluppo territoriale provinciali.

3.4.6 Piano Regionale per la programmazione delle attività di previsione prevenzione e lotta attiva contro gli incendi

Il Piano regionale per la programmazione delle attività di previsione, prevenzione e lotta attiva per la difesa della vegetazione contro gli incendi – ANNO DI REVISIONE 2023-2025 è stato redatto ai sensi dell'art. 3, comma 3 della Legge 21 novembre 2000 n. 353, quale aggiornamento del Piano vigente, approvato con Decreto del Presidente della Regione Puglia 16 giugno 2023, n. 291 Rettifica e integrazione al DPGR n. 258 del 1 giugno 2023. Dichiarazione dello stato di grave pericolosità per gli incendi boschivi nell'anno 2023, ai sensi della L.353/2000, della L.r. 38/2016 e della L.r. 53/2019.

Con l'aggiornamento 2020 del Piano Regionale per la Programmazione delle attività di Previsione, prevenzione e lotta attiva contro gli incendi boschivi, il C.F.R.S., si pone come obiettivo:

- la razionalizzazione delle risorse;
- la rifunzionalizzazione dei processi;
- l'integrazione sinergica delle azioni di tutte le strutture preposte alla lotta attiva agli incendi boschivi.

OBIETTIVI DEL PIANO A.I.B.

Il piano ha come obiettivo la razionalizzazione delle risorse utilizzate nelle attività di prevenzione e repressione degli incendi boschivi e d'interfaccia anche nel quadro di una maggiore condivisione, rispetto al passato, dei dati connessi alle emergenze ambientali, ecologiche (floristiche e faunistiche) nonché di tutte le forze in gioco.

LE AREE DI INTERFACCIA

In seguito ai gravi eventi verificatisi nell'estate del 2007, il Presidente del Consiglio dei Ministri ha emanato l'Ordinanza 3606 del 28 Agosto 2007 contenente "Disposizioni urgenti di protezione civile dirette a fronteggiare lo stato di emergenza in atto nei territori delle regioni Lazio, Campania, Puglia, Calabria e della regione Siciliana in relazione ad eventi calamitosi dovuti alla diffusione di incendi e fenomeni di combustione".

All'art. 1 comma 9 era previsto che "i sindaci dei comuni di cui al comma 5, predispongono, anche sulla base delle risultanze di cui al comma 7 e degli indirizzi regionali, i piani comunali di emergenza. I Comuni della Regione Puglia hanno provveduto, in massima parte, alla redazione dei Piani di emergenza Comunali, dove sono state individuate le aree a rischio di incendi di interfaccia.

Nell'area in esame il rischio incendi potrebbe configurarsi per errata gestione delle attività agricole nei terreni circostanti l'impianto, oppure innescato dai circuiti elettrici dei pannelli nel caso di guasti o di fenomeni di arco voltaico nell'elettrodotto, per cui ci si sofferma sull'analisi di tali fattori.

Si fa presente, infine, che la viabilità perimetrale assolve alla funzione antincendio e periodicamente, in considerazione delle stagioni pertinenti, si provvederà al rinettamento di sito.

con riferimento invece alle aree percorse dal fuoco L. 353/2000 **l'area non è stata interessata da incendi nell'ultimo decennio, vedasi allegato carta are percorse dal fuoco**

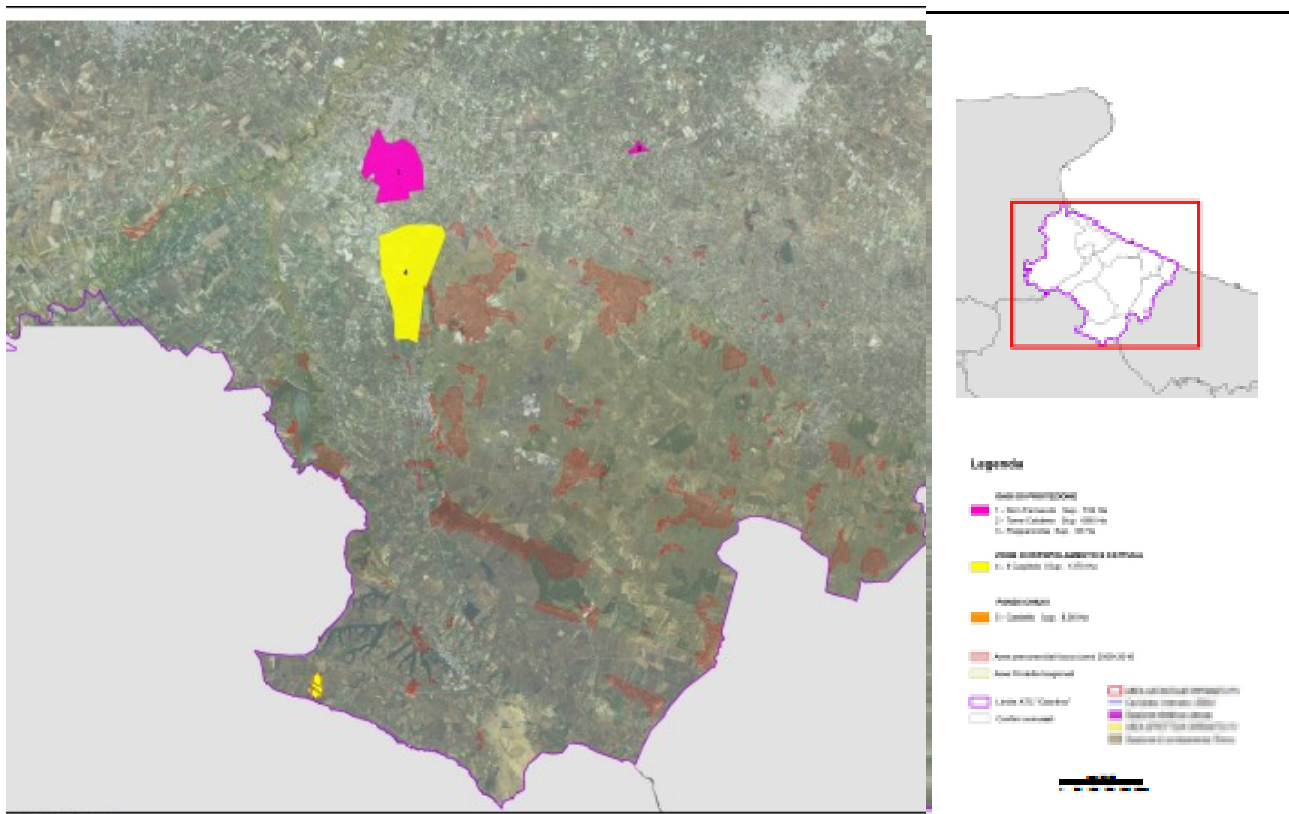

Aree percorse dal fuoco

3.5 PIANIFICAZIONE PROVINCIALE

3.5.1 Piano Territoriale Provinciale

Il Piano Territoriale di Coordinamento Provinciale di Barletta-Andria-Trani, nel seguito denominato PTCPC, costituisce strumento di programmazione e di pianificazione finalizzato al coordinamento, alla coerenza ed all'indirizzo delle finalità generali relative all'assetto ed alla tutela del territorio provinciale, connessi ad interessi di rango provinciale e/o sovracomunale, articolando sul medesimo territorio le linee di azione della programmazione e/o pianificazione regionale.

Con Deliberazione nr. 11 del 15 giugno 2015, pubblicata su BURP nr. 101 del 16 luglio 2015, il Consiglio Provinciale ha approvato in via definitiva il Piano Territoriale di Coordinamento Provinciale unitamente al Rapporto Ambientale ed allegata Valutazione di Incidenza, Sintesi non tecnica e Dichiarazione di Sintesi relativi alla procedura di Valutazione Ambientale Strategica del Piano adeguato ai contenuti del controllo di compatibilità al DRAG (D.G.R. nr. 2353 del 11.11.2014) e del parere motivato inerente alla Procedura VAS (D.D. nr. 37 del 5.02.2015, Servizio Ecologia, Regione Puglia).

Con Delibera di Consiglio Provinciale n. 37 del 23.05.2017 approvato l'adeguamento del Piano Territoriale di Coordinamento della Provincia di Barletta Andria Trani al Piano Paesaggistico Territoriale Regionale (ai sensi e per effetto dell'art. 97, co. 7 delle NTA del PPTR su Parere di Compatibilità paesaggistica ex art. 96.1a del PPTR rilasciato con Delibera di Giunta Regionale n. 2 del 12.01.2017) unitamente all'adeguamento delle perimetrazioni di cui ai PAI vigenti delle Autorità di Bacino della Puglia e della Basilicata

Struttura del PTCP

Il PTCP si articola come segue:

contenuti di conoscenza

I Contenuti di Conoscenza sono strutturati secondo sette sezioni tematiche e sono costituiti dagli studi tematici e dagli elaborati interpretativi predisposti ai fini della formazione del presente piano.

Sono elaborati ricognitivi del PTCP della Provincia di Barletta, Andria, Trani:

- I. Caratteri del sistema ambientale del territorio provinciale;
- II. L'analisi ecologica del territorio provinciale
- III. Stato attuale dell'uso del suolo
- IV. Caratteri fondamentali e connotativi dei paesaggi provinciali
- V. Lo stato di fatto del sistema insediativo, nel suo processo evolutivo e geografie economiche e sociali
- VI. Lo stato del sistema delle infrastrutture
- VII. Lo stato dei programmi e progetti in itinere ai vari livelli istituzionali

contenuti di assetto

Costituiscono i Contenuti di Assetto del Piano l'insieme dei Principi Inspiratori del Piano, gli Obiettivi generali e specifici, le Strategie generali e specifiche, gli Assetti. Gli Obiettivi, le Strategie e gli Assetti sono declinati rispetto alla struttura del Documento Regionale di Assetto Generale con particolare riferimento agli "Indirizzi, criteri e orientamenti per la formazione, il dimensionamento e il contenuto dei piani territoriali di coordinamento provinciale - PTCP", nei tre sistemi territoriali:

1. Sistema ambientale e paesaggistico
2. Sistema insediativo e degli usi del territorio
3. Sistema dell'armatura infrastrutturale

Saranno approfonditi e relazionati i "Contenuti di Assetto" normati da una serie di articoli ed esplicitati attraverso le tavole grafiche desunte dallo strumento interattivo web-gis di cui si è dotata la Provincia della BAT.

Nei paragrafi seguenti saranno riportati unicamente gli articoli che normano le aree interferenti con il parco di progetto.

1. Sistema ambientale e paesaggistico

Il progetto di inserimento di un parco agrivoltaico all'interno del territorio viene normato dai presenti articoli rientranti nel PTCP:

art 30: La "visione strategica" dei paesaggi nei processi in atto. Il PTCP specifica ed articola gli ambiti paesaggistici individuando sei forme di paesaggi provinciali sulla base delle principali conformazioni geomorfologiche e alle identità storico-culturali, naturali, paesistico-fluviali, insediative e del paesaggio agrario e urbano.

Il PTCP individua i seguenti paesaggi provinciali:

- a. Paesaggi della trasformazione dell'armatura urbana e del contesto rurale a elevata infrastrutturazione.
- b. Paesaggi della trasformazione tra ruralità' e naturalità'.

- c. Paesaggi della transizione
- d. I paesaggi del conflitto.
- e. Paesaggi della tutela e della valorizzazione.
- f. Paesaggi lenti

➤ Verifica della compatibilità del progetto con l'articolo n°30

Il futuro progetto rientra all'interno dell'ambito dei "paesaggi lenti".

La normativa non si pone in contrasto con la tipologia di intervento proposto in quanto prevede azioni di recupero di tali zone individuando nuove forme di sviluppo economico.

art 42: "Rete Ecologica Provinciale". Il PTCP individua la Rete Ecologica Provinciale (REP), esito della declinazione a scala intermedia della Rete Ecologica Regionale (RER), definita come sistema infrastrutturale multifunzionale naturale di rango provinciale articolato secondo due livelli.

Il primo livello sintetizzato nella Rete Ecologica della Biodiversità, che mette in valore tutti gli elementi di naturalità della fauna, della flora, delle aree protette, che costituiscono il patrimonio ecologico della provincia; il secondo livello sintetizzato nella Rete Ecologica Polivalente che, prendendo le mosse dalla Rete Ecologica della Biodiversità, assume nel progetto di rete in chiave ecologica i progetti del patto città campagna, i progetti della mobilità dolce, la riqualificazione e la valorizzazione integrata dei paesaggi costieri.

La REP si relaziona agli Ambiti Provinciali di Rigenerazione Urbana (APRU, Art. 57) e più in generale al "Patto Città-Campagna" del PPTR, delineando percorsi progettuali per la realizzazione di Reti Ecologiche Urbane (REU)

➤ Verifica della compatibilità del progetto con l'articolo n°42

L'area di progetto non rientra in aree interessate dal presente articolo.

L'articolo si pone come strategia quella di identificare ambiti prioritari per la realizzazione di opere di mitigazione, compensazione e del ristoro ambientale inerenti alla realizzazione di interventi anche non in diretto contatto con la REP; la norma in accordo con il PPTR prevede per gli interventi progettuali ricadenti nella "campagna profonda" azioni che mirino a potenziare la fruibilità degli spazi rurali per usi sociali e culturali.

La normativa non si pone in contrasto con la tipologia di intervento proposto.

art 47: "Ambiti destinati all'attività agricola d'interesse strategico". Gli ambiti destinati all'attività agricola di interesse strategico, come definiti al comma 1, sono classificati a seconda del diverso grado di interesse strategico in:

- a. basso;
- b. medio;
- c. medio-alto;
- d. alto

➤ Verifica della compatibilità del progetto con l'articolo n°47

Il progetto si interfaccia con aree di alto valore agricolo, ragion per cui qualsiasi tipo di trasformazione del suolo agricolo o di trasformazione territoriale sarà connessa ad opportuni interventi compensativi (art. 19. Compensazione e mitigazione ambientale);

Con riferimento alla normativa, trattandosi di un impianto agrovoltaiico à stato predisposto, come previsto dalla recente normativa in merito la relazione agronomica comprendente il piano di coltivazione dell'area interessata, a cui si rimanda elaborato SNLU-SOL-FV-MA-MEM-0005_ dove la realizzazione dell'impianto determina un incremento del reddito agrario

Dove tra l'altro vengono proposte opere mitigative mediante impianti vegetazionali che si ritengono congrue e sufficienti in riferimento all'opera progettata; infatti, le modeste emergenze paesaggistiche presenti nell'intorno o interfacciate vengono salvaguardate tramite il rispetto delle fasce di protezione prescritte; in particolare, lungo il perimetro sarà inserita una fascia a verde in conformità alla Normativa di settore vigente, che arricchisce i terreni del contesto che, allo stato, ne è carente; oltre a fungere da corridoio ecologico per la fauna selvatica, nonché dei validi sistemi di intercettazione di nutrienti e fitofarmaci provenienti dai campi coltivati.

Si può concludere che la realizzazione della proposta progettuale in argomento, nel medio-lungo termine, è da considerare compatibile con l'assetto vegetazionale in cui si inserisce e capace di coniugare una soddisfacente "funzione economico-sociale", così come emerge in una logica di rispetto degli interessi relativi reciproci e la salvaguardia ed integrità dell'ambiente.

2. Sistema insediativo e degli usi del territorio

Il progetto di inserimento di un parco agrovoltaiico all'interno del territorio viene normato dai presenti articoli rientranti nel PTCP:

art 75: "Aree non idonee per l'impiantistica di trattamento, recupero e smaltimento dei rifiuti speciali ed urbani". Il PTCP recepisce e specifica i criteri escludenti desunti dal "Piano Regionale Gestione Rifiuti Urbani" nonché dall'Aggiornamento del Piano di Gestione dei Rifiuti Speciali nella Regione Puglia per la individuazione delle aree non idonee per la localizzazione di nuovi impianti di gestione dei rifiuti. Il PTCP individua le aree "escludenti" e "penalizzanti" per la localizzazione degli impianti.

➤ Verifica della compatibilità del progetto con l'articolo n° 75.

L'area di progetto non interferisce con le prescrizioni promosse dal determinato articolo poiché non è inerente all'inserimento di impianti riguardanti recupero e smaltimento dei rifiuti speciali, inoltre l'area di collocamento è identificata dallo strumento urbanistico come escludente per l'insediamento di tali strutture.

3. Sistema dell'armatura infrastrutturale

Il progetto di inserimento di un parco agrovoltaiico all'interno del territorio viene normato dai presenti articoli rientranti nel PTCP:

Sezione I. Rete stradale

-art 80: "Classifica funzionale della rete stradale". Il PTCP assume la classifica funzionale della rete stradale extraurbana prevista dalla vigente normativa (D.M. n. 6972 del 05.11.2001). Le caratteristiche geometriche previste per le diverse categorie di strade sono da intendersi cogenti per le viabilità di nuova realizzazione e di indirizzo per gli interventi di adeguamento della viabilità esistente. Fanno eccezione gli interventi di potenziamento già progettati e finanziati per i quali, ove ciò è contemplato dal progetto, è mantenuta la previsione di una sezione ex tipo III CNR in luogo della corrispondente sezione tipo B previo

l'adozione di limiti di velocità coerenti con le meno performanti caratteristiche dell'infrastruttura.

➤ Verifica della compatibilità del progetto con l'articolo n°80.

L'area di progetto non interferisce con le prescrizioni promosse poiché trattasi di una mappatura di arterie viarie che non attraversano il parco agrovoltaico di progetto.

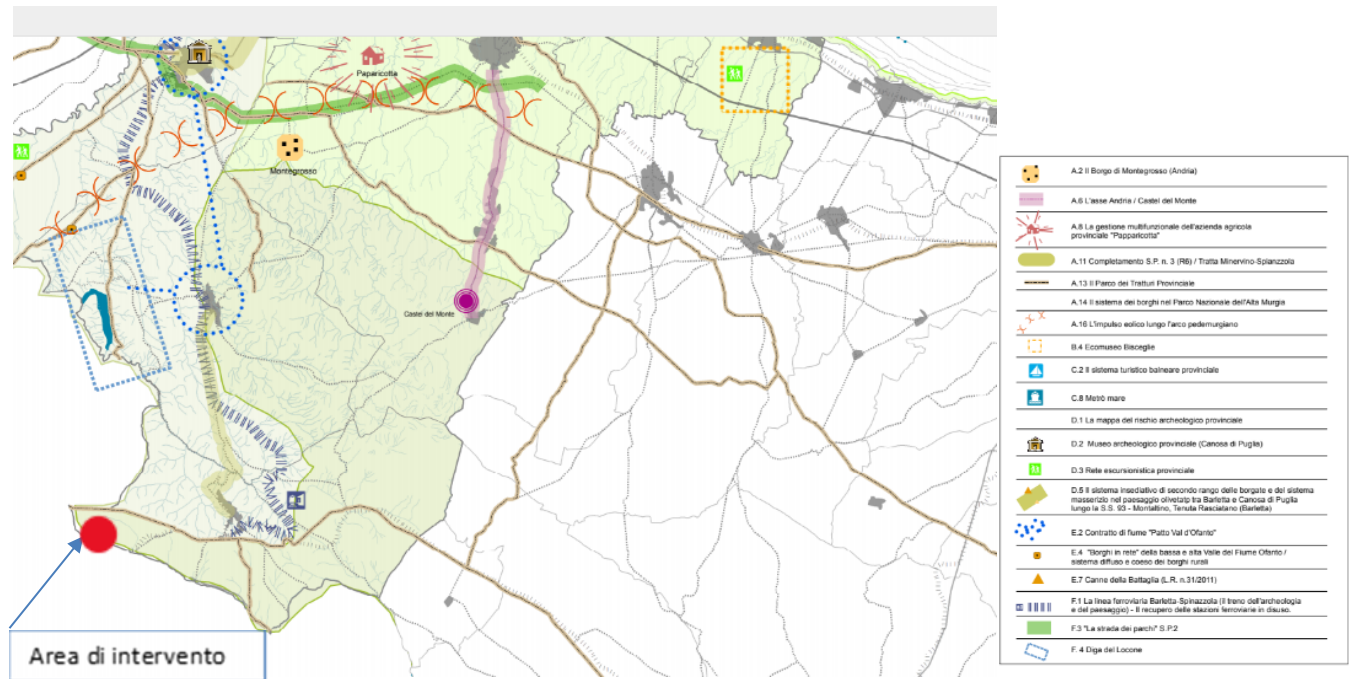

Sistema Ambientale e naturalistico estratto allegato S.4 PTCP

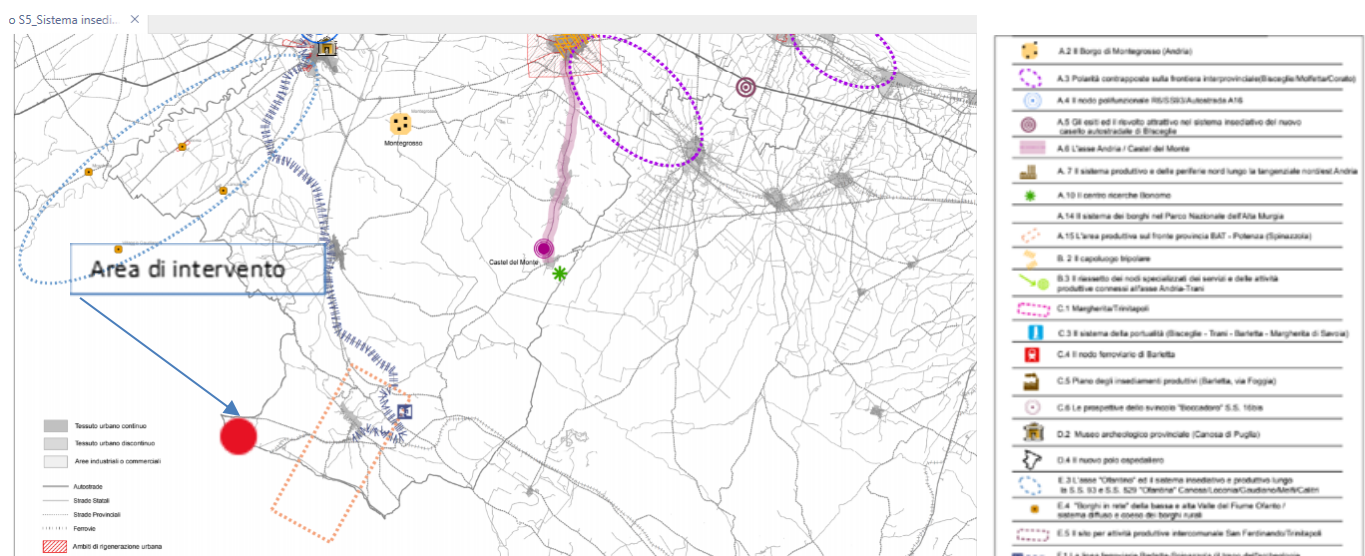

Sistema Insediativo estratto allegato S.5 PTCP

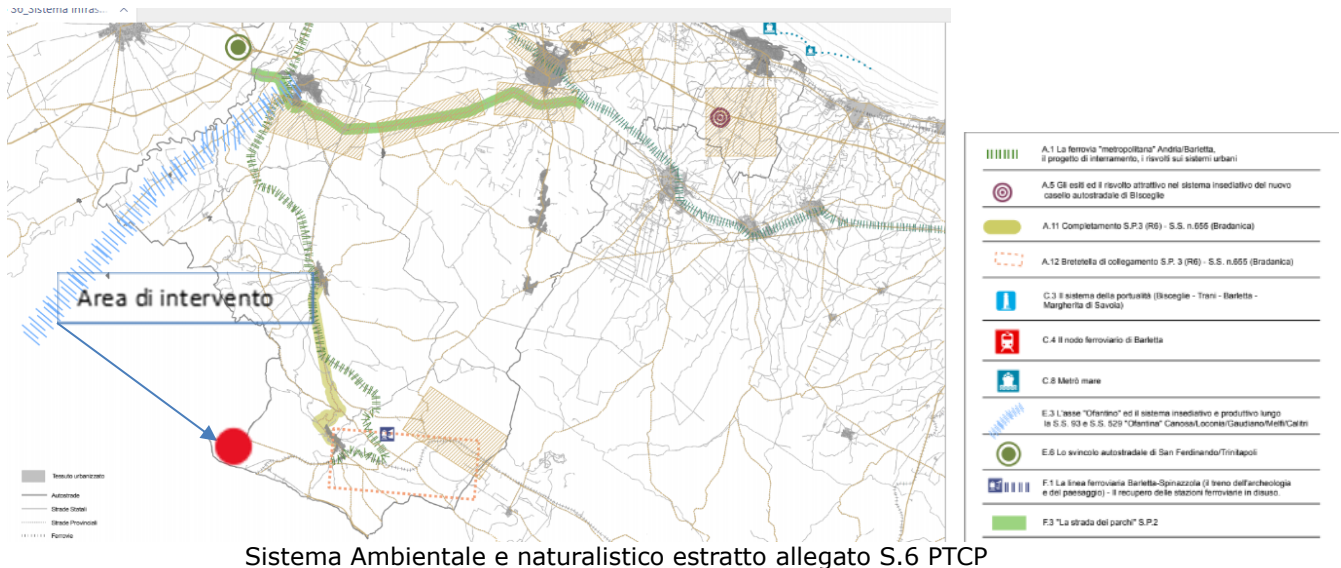

3.5.1.1 Rapporto con il progetto

Il progetto non interferisce direttamente con aree interessate da risorse ambientali o patrimonio culturale, o con aree a rischio.

Il progetto, in sostanza, non è in contrasto con i vincoli riportati nel Piano né con gli indirizzi di sviluppo territoriale provinciali.

3.6 PIANIFICAZIONE COMUNALE

3.6.1 Piano Regolatore Comunale

L'area di progetto, intesa sia come quella occupata dall'impianto fotovoltaico, con annessa viabilità interna e relativi cavidotti di interconnessione interna, e del cavidotto esterno, interessa il territorio comunale di Spinazzola.

In accordo con il Piano Regolatore Generale del Comune di Spinazzola approvato con Deliberazione della Giunta Regionale n. 1697 del 29.10.2002, l'area interessata dall'impianto ricade in zona Agricola E1 - come risulta dal CDU rilasciato dal comune di Spinazzola in data 08/11/2022 n. prot. 15341.

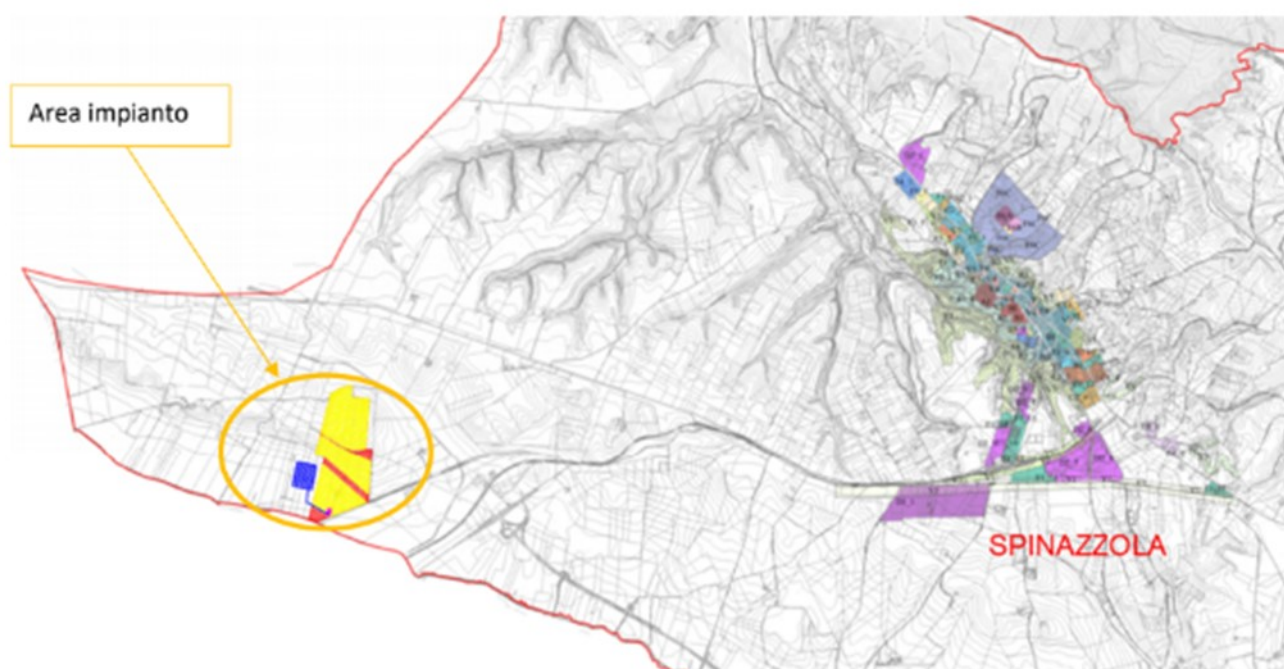

Stralcio del PRG Spinazzola

Il progetto è compatibile con le previsioni della pianificazione comunale in quanto ai sensi dell'art. 12 comma 7 Decreto Legislativo 29 dicembre 2003, n. 387 gli impianti per la realizzazione di energia elettrica da fonti rinnovabili sono ammessi in zona agricola.

3.6.3 Zonizzazione acustica Comunale

Il D.P.C.M. 1° Marzo 1991 Limiti massimi di esposizione al rumore degli ambienti abitativi e nell'ambiente esterno: regola i livelli massimi ammissibili di rumore ambientale in base alla zonizzazione acustica redatta dai Comuni (qualora esistente) i quali, sulla base di indicatori di natura urbanistica (densità di popolazione, presenza di attività produttive, presenza di infrastrutture di trasporto...) suddividono il proprio territorio in zone diversamente "sensibili". A queste zone sono associati dei limiti di rumore ambientale diurno e notturno, espressi in termini di livello equivalente continuo (L_{Aeq}) misurato in dB(A):

Comuni con zonizzazione acustica del territorio		
FASCIA TERRITORIALE	DIURNO 6:00-22:00 [dB(A)]	NOTTURNO 22:00-6:00 [dB(A)]
I Aree protette	50	40
II Aree residenziali	55	45
III Aree miste	60	50
IV Aree di intensa attività umana	65	55
V Aree prevalentemente industriali	70	60
VI Aree esclusivamente industriali	70	70
Comuni senza zonizzazione acustica del territorio		
DESTINAZIONE TERRITORIALE	DIURNO 6:00-22:00 [dB(A)]	NOTTURNO 22:00-6:00 [dB(A)]

Territorio nazionale (anche senza PRG)	70	60
Zona urbanistica A (D.M. 1444/68 –art 2)	65	55
Zona urbanistica B (D.M. 1444/68 –art 2)	60	50
Zona esclusivamente industriale	70	70

Il Comune di Spinazzola non ha ancora adottato alcun piano di zonizzazione acustica dei propri rumori, per cui non si ha una classificazione ai sensi dell'art. 6 comma 1 legge n. 447/1995

3.6.3.1 Rapporto con Il Progetto

L'area oggetto di intervento si considera come Territorio nazionale (anche senza PRG) per cui valgono i limiti massimi di 70 db(A) diurni e 70 db (A) notturni.

3.6.4 Piano di Azione per l'Energia Sostenibile del Comune di Spinazzola

Il PAES lo strumento attraverso cui i Comuni firmatari del Patto dei Sindaci hanno assunto un ruolo decisivo sia nella lotta al cambiamento climatico che alla promozione della sostenibilità energetica nei propri territori, integrando la sostenibilità ambientale, sociale ed economica.

Esso è stato redatto secondo le indicazioni della Commissione Europea ed in particolare seguendo le **Linee Guida** pubblicate dal **JRC-Scientific and Technical Reports** (2010)

In esso vengono definiti:

- l'inventario base delle emissioni di CO₂ (**IBE**) esteso a tutto il territorio comunale e in riferimento a un anno base;
- una visione strategica a lungo termine che porti all'obiettivo fissato per la riduzione delle emissioni di CO₂ di almeno il 20% entro il 2020;

Il Piano di Azione, pertanto si configura come l'insieme delle azioni strategiche per consentire una progressiva riduzione pari almeno al 20% entro il 2020 delle emissioni di CO₂ rispetto al livello di riferimento del 2014 (anno di riferimento per il comune di Spinazzola)

La visione strategica a lungo termine rappresenta un obiettivo di natura prevalentemente politica, ed è legata ad un'idea di cambiamento possibile del proprio territorio e prevede innanzitutto un obiettivo di riduzione delle emissioni di CO₂.

La forza del PAES è quella di incidere in maniera significativa non solo in termini riduzioni di emissioni di gas clima alteranti, ma anche quella di indurre un miglioramento complessivo della qualità della vita, con possibili ricadute positive in termini occupazionali.

I settori chiave su cui agire sono quello degli Edifici, Attrezzature e Impianti (municipali, terziari e residenziali), quello dei Trasporti (pubblici, privati e commerciali) e quello legato alle Industrie non -ETS.

Il settore delle costruzioni è senz'altro quello maggiormente energivoro e nel contempo quello che permetterebbe, attraverso l'efficientamento, il migliore risparmio in termini di energia e di CO₂ emessa, trascinando investimenti diffusi e rilevanti sotto il profilo economico.

Il PAES prevede la definizione di un piano di azioni che insieme contribuiscono al raggiungimento del target. Ciascuna azione, infatti, a vale della sua attuazione, ha come effetto l'abbattimento di un significativo quantitativo di emissioni di CO₂.

È facile intuire la ricaduta delle scelte effettuate sull'occupazione, purché le stesse siano state effettuate consapevolmente e siano proporzionate alla realtà dimensionale del Comune, coerentemente con gli indirizzi che presiedono agli stanziamenti europei in materia di energia ed ambiente.

È anche per questo motivo che la redazione del PAES e in particolare le azioni che in esso sono previste

devono necessariamente essere sottoposte ad una analisi in termini di reperimento dei fondi, che per la maggior parte saranno di provenienza europea.

In definitiva il Piano d'Azione per l'Energia Sostenibile (PAES/SEAP) è uno strumento pianificatorio del Comune di Spinazzola (BAT) finalizzato a definire la politica energetico-ambientale funzionale al raggiungimento degli obiettivi del Patto dei Sindaci.

Il Comune di Spinazzola, aderendo al Patto dei Sindaci della Comunità Europea, si è posto l'obiettivo di ridurre del 20% le emissioni di CO₂ entro il 2020. Il raggiungimento dell'obiettivo avverrà attraverso l'attuazione di azioni che riguarderanno sia l'ambito pubblico che quello privato, agendo sui vari settori (edifici, attrezzature, illuminazione pubblica, trasporti e altro), la cui totalità dei risultati garantisce l'ottenimento dell'obiettivo previsto.

In concreto il PAESC si propone l'obiettivo di ridurre le emissioni di CO₂ del 40% entro il 2030

Con riferimento alla produzione locale ed al consumo di energia da fonti rinnovabili, si considerano tutti gli impianti esistenti all'interno del territorio comunale dedicati alla produzione locale di elettricità. Per la produzione di elettricità vengono calcolate le derivanti emissioni di CO₂ indicate nella tabella C del Modulo PAES-sezione IBE.

Il progetto in esame presenta elementi di totale coerenza con gli obiettivi e le finalità del piano di Azione per l'Energia sostenibile del comune di Bolognetta, in quanto impianto di produzione energetica da fonte rinnovabile, che contribuirà all'incremento dell'energia prodotta da FER, che a ridurre le emissioni di CO₂

Gli impegni del comune di Spinazzola assumono particolare rilievo dal punto di vista ambientale mettendo in primo piano l'idea di "una città che metta al centro di tutto la dignità del lavoro e dello sviluppo". Sicuramente si dovrà fare tutto il possibile in termini di incentivi e semplificazioni per spingere le installazioni sui tetti.

L'installazione di impianti AGRO fotovoltaici su terreni agricoli per la produzione di energia pulita, senza limitare la produzione agricola sicuramente consentirà il raggiungimento degli obiettivi fissati dall'Europa.

3.7 STRUMENTI DI PIANIFICAZIONE E PROGRAMMAZIONE SETTORIALE

3.7.1 Piano di Tutela delle Acque

Per quanto riguarda Piano di Tutela delle Acque della Regione Puglia PTA l'area di progetto intesa come area interessata dagli aerogeneratori e cavidotto interno:

- non rientra in nessuna delle "Zone di Protezione Speciale Idrogeologica";
- non ricade in "Aree di tutela quantitativa";
- non ricade in "Zona Vulnerabile da nitrati di origine Agricola";

Con riferimento al cavidotto esterno di connessione, si sottolinea che lo stesso sarà realizzato nella sede stradale esistente della viabilità pubblica.

Inoltre, si precisa che il progetto non prevede né il prelievo di acqua dalla falda o dai corsi d'acqua presenti nell'acquifero del Tavoliere, né, quanto meno, lo sversamento di acque di scarico profonde o superficiali.

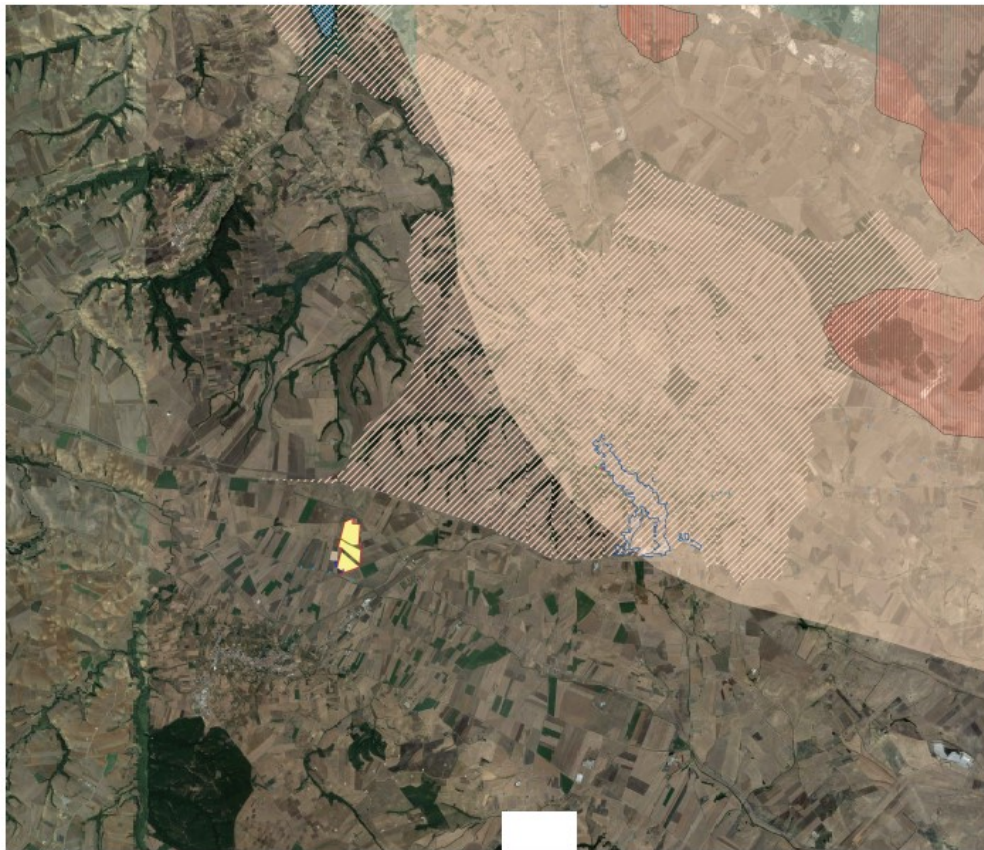

Stralcio Piano Tutella delle Acque

3.7.4.1 Rapporto con il progetto

In considerazione delle caratteristiche progettuali dell'opera, **non si evidenziano elementi di contrasto** con il Piano di Tutela delle Acque, dal momento che essa non comporterà la realizzazione di scarichi idrici e prelievi, né è prevista un'interferenza diretta con la falda.

Per quanto riguarda le aree oggetto di intervento, l'area non sarà pavimentata/impermeabilizzata consentendo il naturale drenaggio delle acque meteoriche nel suolo.

3.7.2 Piano di Bacino Assetto per l'Assetto Idrogeologico dell'Autorità di Bacino interregionale della Puglia

Relativamente al Piano di bacino stralcio Assetto Idrogeologico PAI, nell'area di inserimento del progetto, con riferimento alla cartografia allegata al Piano, non vi è alcuna perimetrazione tra quelle definite "a pericolosità da frana".

Si tenga presente che il cavidotto sarà realizzato sempre interrato ed ove esistente lungo il tracciato della viabilità esistente.

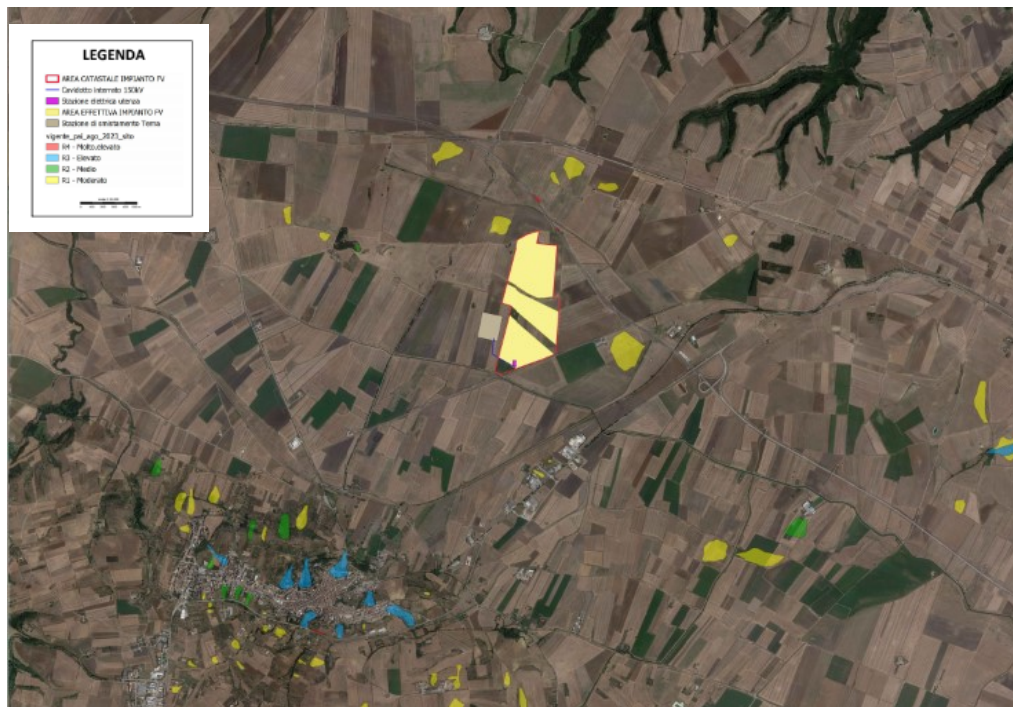

Stralcio carta Pai-Geomorfologia

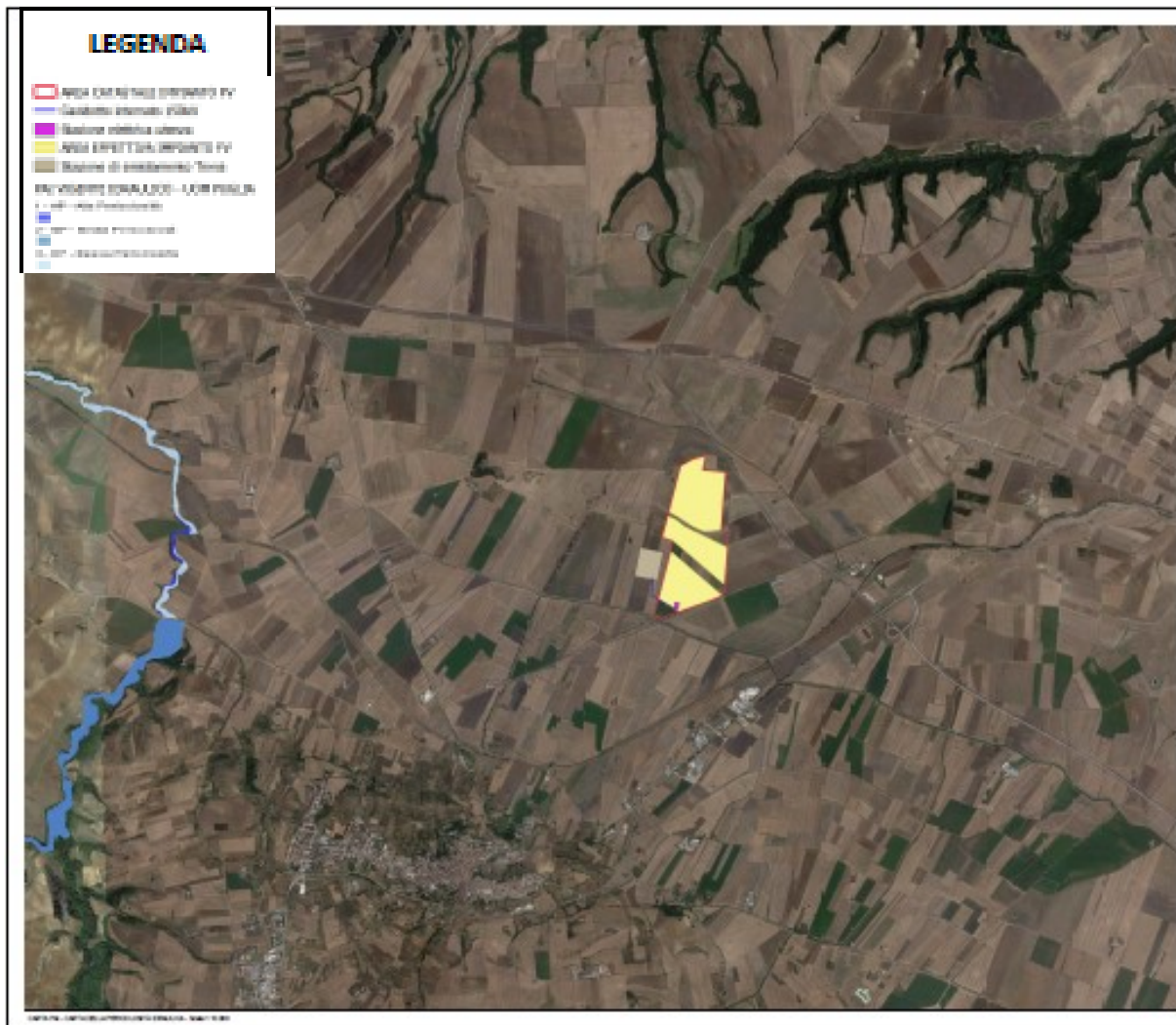

Stralcio carta Pai-Pericolosità idraulica

3.7.10 Piano Faunistico Venatorio

Con deliberazione della Giunta Regionale n. 1198 del 20 luglio 2021 è stato approvato definitivamente il "Piano Faunistico Venatorio Regionale 2018-2023"

Il Piano suddivide il territorio regionale in n. 6 Ambiti di Caccia



Ambiti territoriale di caccia

3.7.10.1 Rapporto con il progetto

Dall'analisi della cartografia del Piano Faunistico Venatorio ed in particolare della cartografia relativa all'ambito territoriale di caccia OFSNTINO, risulta che il sito di progetto **non ha alcuna interferenza** con il Piano.

3.7.12 Zonizzazione sismica

La zonizzazione sismica regionale, secondo quanto stabilito dall'Istituto Nazionale di Geofisica e Vulcanologia (INGV) e dal Dipartimento per la Protezione Civile della Regione Puglia, individua 4 zone.

- Zona 1 $0,25 < a_g \leq 0,35g$
- Zona 2 $0,15 < a_g \leq 0,25g$
- Zona 3 $0,05 < a_g \leq 0,15g$
- Zona 4 $\leq 0,05g$

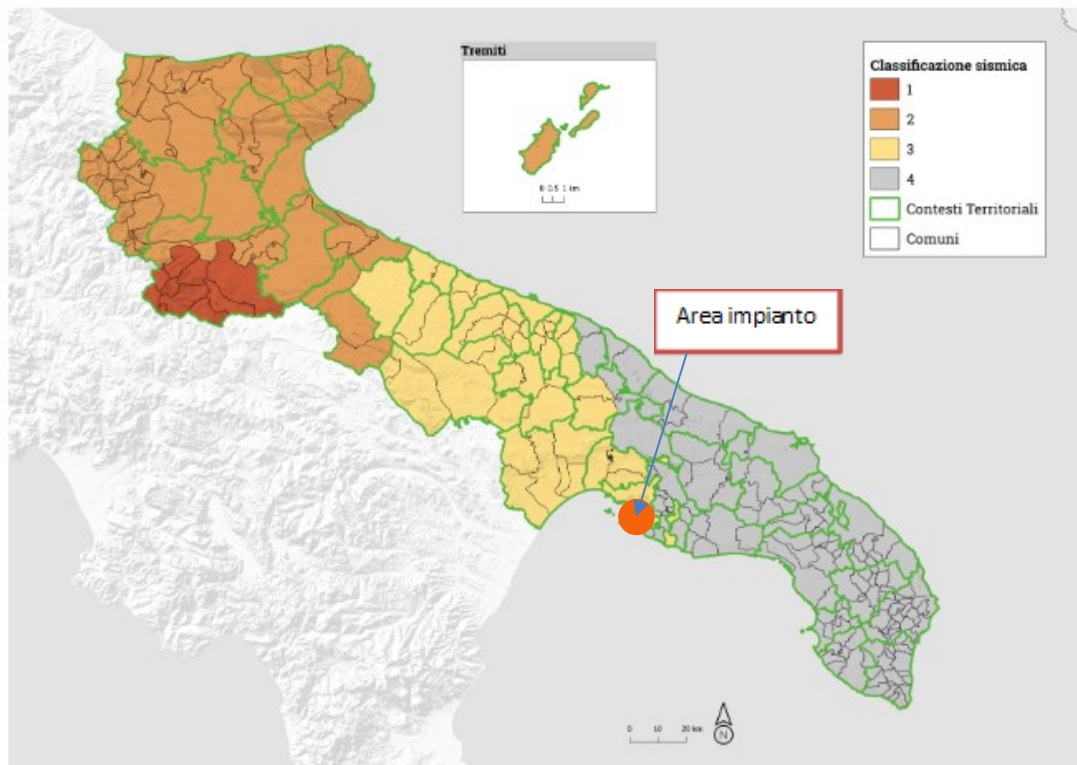
Figura 3.12 Mappa zonizzazione sismica

Fonte: Dipartimento della Protezione Civile

3.8 AREE PROTETTE

3.8.1 Rete Natura 2000

Natura 2000 è il principale strumento della politica dell'Unione Europea per la conservazione della biodiversità. Si tratta di una rete ecologica diffusa su tutto il territorio dell'Unione, istituita ai sensi della Direttiva 92/43/CEE "Habitat" per garantire il mantenimento a lungo termine degli habitat naturali e delle specie di flora e fauna minacciati o rari a livello comunitario.

La rete Natura 2000 è costituita dai Siti di Interesse Comunitario (SIC), identificati dagli Stati Membri secondo quanto stabilito dalla Direttiva Habitat, che vengono successivamente designati quali Zone Speciali di Conservazione (ZSC), e comprende anche le Zone di Protezione Speciale (ZPS) istituite ai sensi della Direttiva 2009/147/CE "Uccelli" concernente la conservazione degli uccelli selvatici

Nella seguente Tabella 3.2 sono elencate le aree SIC che ricadono nelle immediate vicinanze dell'area di intervento, con la relativa distanza sia dal sito di progetto che dal tracciato della connessione elettrica.

Tabella 3.2 Aree Natura 2000 Prossime all'Area di Intervento e Relativa Distanza

Codice Natura 2000	Nome sito	Distanza dal sito di progetto KM	Distanza dalla line di connessione KM
SIC IT 9150041	Valloni di Spinazzola	0,84	0,84

Tutte le aree ZSC individuate sono incluse nel "Nuovo elenco aggiornato dei Siti di Importanza Comunitaria per la regione biogeografica mediterranea in Italia, approvato dalla Commissione Europea il 26 novembre 2015, con *Decisione 2015/2374/UE*.

3.8.1.1 Rapporto con il progetto

L'articolo 6.3 della Direttiva 92/43/CE in merito ai siti protetti asserisce che: *“Qualsiasi piano o progetto non direttamente connesso e necessario alla gestione del sito protetto, che possa generare impatti potenziali sul sito singolarmente o in combinazione con altri piani o progetti, deve essere soggetto ad una adeguata valutazione delle sue implicazioni per il sito stesso, tenendo conto degli specifici obiettivi conservazionistici del sito”*.

L'area di intervento **non ricade direttamente all'interno di** alcuna zona individuata ai sensi delle Direttive 92/43/CE e 79/409/CEE.

Si è proceduto in tal senso alla redazione dell'elaborato SNLU-SOL-FV-IA-MEM-0005_00 Studio di incidenza ambientale (SCREENING VINCA)

3.8.2 IBA (IMPORTANT BIRD AREAS)

Le IBA (Important Bird Areas, aree importanti per gli uccelli) sono luoghi che sono stati identificati in tutto il mondo, sulla base di criteri omogenei, dalle varie associazioni che fanno parte di BirdLife International (una rete che raggruppa numerose associazioni ambientaliste dedicate alla conservazione degli uccelli in tutto il mondo). In Italia il progetto IBA è curato dalla LIPU. Una zona viene individuata come IBA se ospita percentuali significative di popolazioni di specie rare o minacciate oppure se ospita eccezionali concentrazioni di uccelli di altre specie.

L'inventario delle IBA di BirdLife International fondato su criteri ornitologici quantitativi è stato riconosciuto dalla Corte di Giustizia Europea (sentenza C-3/96 del 19 maggio 1998) come strumento scientifico per l'identificazione dei siti da tutelare come ZPS.

Esso rappresenta quindi il sistema di riferimento nella valutazione del grado di adempimento alla Direttiva Uccelli, in materia di designazione di ZPS. Tutte le IBA sono state mappate su carte IGM in scala 1:25.000 e su supporto elettronico GIS e sono state perimetrate basandosi su un approfondito studio bibliografico e sulla base di dati ornitologici, anche inediti e sulla conoscenza approfondita dei siti e delle specie.

Al fine di ottenere una valutazione di sintesi circa l'importanza relativa delle IBA dal punto di vista delle popolazioni ornitiche che ospitano, è stata redatta una classifica delle IBA.

Tale classifica è stata ricavata dall'applicazione dei criteri messi a punto da BirdLife International per individuare le IBA.

Si tratta quindi di criteri semi-quantitativi riferiti alla consistenza delle popolazioni presenti nei siti. A tali criteri è stato assegnato un peso, maggiore per i criteri riferiti a rilevanze ornitologiche di valenza globale (criteri A), intermedio per i criteri riferiti all'Europa (criteri B), e minore per i criteri di rilevanza per l'EU (criteri C).

Tali pesi, seppur soggettivi, rispecchiano la scala geografica di rilevanza delle varie emergenze ornitiche. Il valore complessivo di ciascuna IBA è stato ottenuto sommando i criteri ottenuti per ciascuna delle specie qualificanti e per gli assembramenti di uccelli, moltiplicati per i rispettivi pesi.

Le IBA italiane comprendono ambienti e paesaggi estremamente diversificati. Nella maggior parte dei casi esse includono mosaici di più habitat piuttosto che un singolo habitat.

In Puglia, in seguito alla revisione effettuata e rispetto all'inventario del 2000, sono stati individuate e perimetrate 8 aree IBA:

- IBA 126 MONTI DELLA DAUNIA
- IBA 127 ISOLE TREMITI
- IBA 135 MURGE
- IBA 139 GRAVINE

- IBA 145 ISOLE DI SANT'ANDREA
- IBA 146 LE CESINE
- IBA 147 COSTA TRA CAPO D'OTRANTO E CAPO S. MARIA DI LEUCA
- IBA 203 PROMONTORIO DEL GARGANO E ZONE UMIDE DELLA CAPITANATA

L'area oggetto dell'intervento non ricade all'interno di aree IBA (*Important Birds Area*)

Più dettagliatamente si trova a:

- 7.943 m dall'area 135- "MURGE"



Stralcio aree "IBA" nell'intorno dell'area di progetto

3.9 VINCOLI AMBIENTALI E TERRITORIALI VIGENTI

Protezione degli ulivi secolari (L.R. 6/05)

La normativa di riferimento è costituita dalla L.R. 14/07 "Tutela e valorizzazione del paesaggio degli ulivi monumentali della Puglia" al momento valida per le sole zone agricole (zone E). Sono dichiarati tali "gli alberi di qualsiasi essenza spontanea o coltivata, anche in esemplari isolati, che, per le loro dimensioni, valore storico o paesaggistico valore estetico, caratteristiche di monumentalità in quanto elementi che partecipano alla costruzione della valenza paesistica, di interesse monumentale e sono da considerarsi elementi fondamentali del paesaggio".

All'interno dell'area dell'impianto non sono presenti alberi secolari e/o monumentali.

Dall'analisi degli strumenti di pianificazione a livello regionale, provinciale e comunale, oltre che di settore, analizzati nei precedenti paragrafi, si evince che non ci sono vincoli che insistono sul sito di progetto.

4. QUADRO DI RIFERIMENTO PROGETTUALE

4.1 UBICAZIONE DEL PROGETTO

L'area in cui si propone di realizzare l'impianto agrovoltaiico è ubicata all'interno del Comune di Spinazzola (provincia di Barletta Andria Trani), in Contrada "Santa Lucia", in un terreno agricolo a confine con la

Regione Basificata accessibile dalla Strada Provinciale n. 168 e viabilità locale, su un'area pressoché pianeggiante, ad ovest del centro abitato di Spinazzola, da cui dista circa 9,5 Km.

Le coordinate sono le seguenti:

- Latitudine: 40°57'25.08"N
- Longitudine: 16°0'34.61"E;
- Altitudine: 423 m.

Sinteticamente le opere consistono:

- Impianto agrovoltaiico: con strutture metallica ad inseguimento con fondazione su pali infissi nel terreno in direzione Est-Ovest ed opportunamente spaziate tra loro (distanza interfilare d circa 2,20 m) , con una potenza installata di 33,13 MWp, ossia 27,00 MWac in immissione come da STMG, ubicato in un terreno agricolo nel comune di Spinazzola (BAT)
- Dorsali di collegamento interrato, in media tensione a 30 kV, per la consegna dell'energia elettrica prodotta dall'impianto alla stazione elettrica di utenza.

Per maggiori dettagli sulle opere di connessione dell'impianto agro-fotovoltaico si rimanda alla relazione "Relazione tecnica opere di connessione alla rete".

L'intervento proposto è configurato come impianto agrovoltaiico in grado di massimizzare le sinergie produttive tra il sottosistema colturale e fotovoltaico, migliorando le qualità ecosistemiche dei siti.

Il sistema agrovoltaiico ha l'obiettivo di sfruttare lo spazio libero tra e sotto i moduli fotovoltaici, montati in assetti e strutture che assecondino la produzione agricola. coniugare la produzione di energia elettrica da fonte rinnovabile con l'attività di coltivazione agricola, perseguendo due obiettivi prioritari fissati dalla SEN, ovvero il contenimento del consumo di suolo e la tutela del paesaggio.

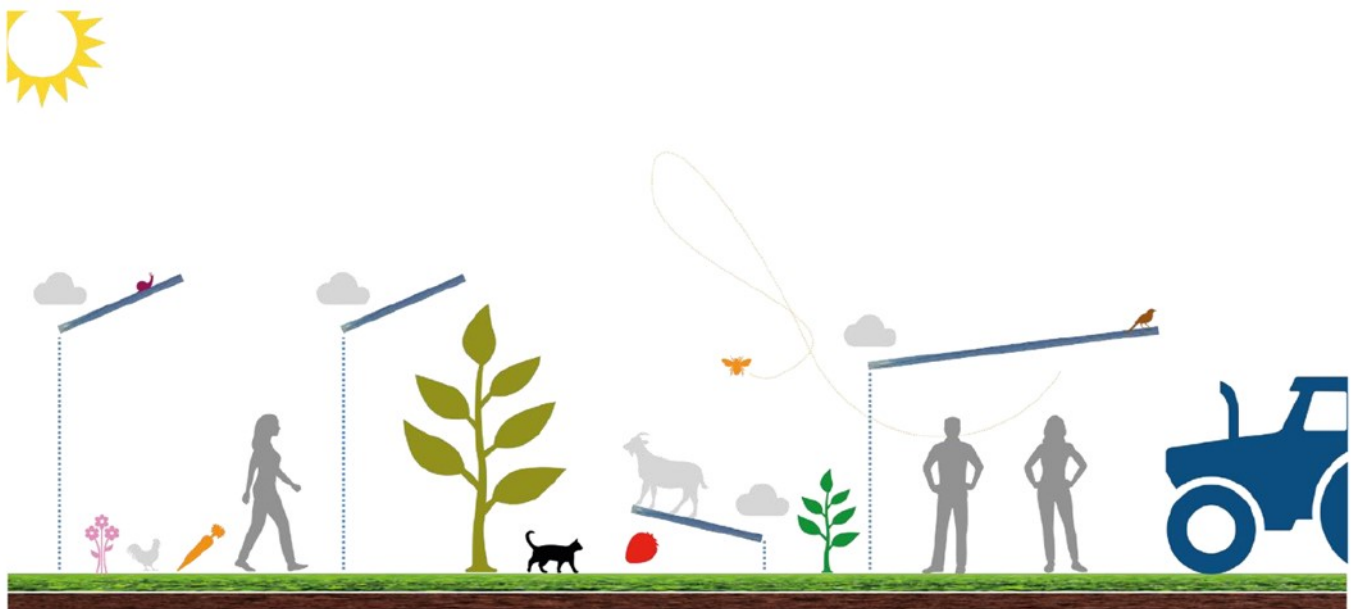

Schematizzazione di un sistema agrovoltaiico

 **AREA DI INTERVENTO**

Figura 4.1 Inquadramento territoriale

Le aree scelte per l'installazione del Progetto agrivoltaico sono interamente contenute all'interno di aree di proprietà privata Rif. "Inquadramento catastale" su cui SOLARIA PROMOZIONE E SVILUPPO FOTOVOLTAICO S.r.l., ha acquisito il diritto di superficie.

L'area deputata all'installazione dell'impianto in oggetto risulta essere adatta allo scopo presentando una buona esposizione ed è facilmente raggiungibile ed accessibile attraverso le vie di comunicazione esistenti.

Figura 4.2 Stato di fatto dell'area di progetto

L'impianto fotovoltaico in oggetto, con riferimento al Catasto Terreni del Comune di Spinazzola (BAT), sarà installato nelle seguenti aree:

PROVINCIA	COMUNE	DATI CATASTALI	
		FOGLIO	PARTICELLA
Barletta Andria Trani	Spinazzola	87	4-20-21-22-23-24-25-29-30-31-32-33-34-35,
		88	17-33-36-37-38-64-78-79-80-81
		89	39-151-153-161-162-163-164-165-166-167.

La connessione dell'impianto alla rete è realizzata tramite:

- Dorsali di collegamento interrato, in media tensione a 30 kV, per la consegna dell'energia elettrica prodotta dall'impianto alla stazione elettrica di utenza che avrà un'estensione di circa 0,4 km;

4.2 IPOTESI DI SOLEGGIAMENTO

La valutazione della risorsa solare disponibile è stata effettuata utilizzando il database Meteonorm. PV Syst si basa sull'utilizzo di un database di radiazione solare ricavato da dati climatologici normalizzati. L'algoritmo del modello stima l'irradianza/irradiazione globale (diretta, diffusa e riflessa), in assenza ed in

presenza di fenomeni meteorologici reali (pioggia, nebbia, nuvole, etc...), su superficie orizzontali o inclinate.

L'irradiazione giornaliera totale (Wh/m^2) è calcolata attraverso l'integrazione dei valori dell'irradianza calcolata ad intervalli regolari di tempo durante l'arco della giornata, e considerando l'ombreggiamento causato dai rilievi locali (colline) prendendo come riferimento la località che dispone dei dati storici di radiazione solare nelle immediate vicinanze di Spinazzola (BAT).

4.3 ALTERNATIVE DI SCELTA DEL SITO

Dall'analisi svolta è emerso che l'area di intervento risulta compatibile con i criteri generali per l'individuazione di aree non idonee, così come stabilite dal D.M. 10/09/2010 (comma 7), in quanto completamente esterna ai siti indicati dallo stesso D.M. (vedi punto 16.4) ed in nessuna parte ricade all'interno delle aree vincolate ai sensi dell'art. 10. del D.Lgs. 42/2004 (ex 1089/39) e art. 134 lett. a), b), c) e art. 142.

Inoltre, sono stati considerati anche i seguenti fattori:

- l'irraggiamento dell'area che, al fine di ottenere una soddisfacente produzione di energia, risulta ottimale;
- la presenza della Rete di Trasmissione elettrica Nazionale (RTN) ad una distanza dal sito tale da consentire l'allaccio elettrico dell'impianto senza la realizzazione di infrastrutture elettriche di rilievo e su una linea RTN con ridotte dimensioni;
- idonee caratteristiche geomorfologiche che consentano la realizzazione dell'opera senza la necessità di strutture di consolidamento di rilievo;
- una conformazione orografica tale da evitare ombreggiamenti sui moduli, con conseguente perdita di efficienza e riduzione del rendimento dell'impianto, e da limitare o ridurre al minimo le opere di movimentazione del terreno e di sbancamento;
- l'assenza di vegetazione di pregio: alberi ad alto fusto, vegetazione protetta, habitat e specie di interesse comunitario.
- A tal proposito, l'area non ricade all'interno di aree protette, SIC-ZPS, RETE NATURA 2000 o in aree boscate.

4.4 ALTERNATIVA "ZERO"

Il progetto definitivo dell'intervento in esame è stato il frutto di un percorso che ha visto la valutazione di diverse ipotesi progettuali e di localizzazione, ivi compresa quella cosiddetta "zero", cioè la possibilità di non eseguire l'intervento e lasciare i terreni in oggetto allo stato di scarsa produttività in cui versano.

Il ricorso allo sfruttamento delle fonti rinnovabili è una strategia prioritaria per ridurre le emissioni di inquinanti in atmosfera dai processi termici di produzione di energia elettrica, tanto che l'intensificazione del ricorso a fonti energetiche rinnovabili è uno dei principali obiettivi della pianificazione energetica a livello internazionale, nazionale e regionale.

I benefici ambientali derivanti dall'operatività dell'impianto, quantificabili in termini di mancate emissioni di inquinanti e di risparmio di combustibile, sono facilmente calcolabili moltiplicando la produzione di energia dall'impianto per i fattori di emissione specifici ed i fattori di consumo specifici riscontrati nell'attività di produzione di energia elettrica in Italia.

Stabilita quindi la disponibilità della fonte solare, e determinate tutte le perdite illustrate nel calcolo della producibilità, la produzione dell'impianto agrivoltaico in progetto immessa, in rete risulta stimata in 42,86 GWh/anno.

Sulla base di tutte le perdite, l'impianto in progetto consente di ottenere un indice di rendimento Performance Ratio PR) di circa l'82,66%.

I benefici ambientali direttamente quantificabili attesi dell'impianto in progetto, valutati sulla base della stima di produzione annua di energia elettrica sono di seguito calcolati:

MANCATE EMISSIONI DI INQUINANTI			
<i>Inquinante</i>	<i>Fattore di emissione specifico</i>	<i>Mancate Emissioni/anno</i>	<i>Mancate Emissioni di Inquinanti in 30 anni</i>
<i>CO₂ (Anidride carbonica)</i>	<i>423,0 t/GWh</i>	<i>18.129,78 t</i>	<i>543.893,4 t</i>
<i>NO_x (Ossidi di azoto)</i>	<i>0,890 t/GWh</i>	<i>38,145 t</i>	<i>1.144,362 t</i>
<i>SO_x (Ossidi di zolfo)</i>	<i>0,923 t/GWh</i>	<i>39,5560 t</i>	<i>1.186,793 t</i>
<i>Combustibile</i>	<i>0,000187 tep/kWh</i>	<i>8.014,82 tep</i>	<i>240.444,60 tep</i>

Quanto sopra esposto dimostra in maniera palese l'impatto positivo diretto che le fonti rinnovabili ed il progetto in esame sono in grado di garantire sull'ambiente e sul miglioramento delle condizioni di salute della popolazione.

Inoltre considerato che l'impianto occuperà aree ad elevato rischio di desertificazione, considerata altresì la tecnologia impiegata, è possibile confermare che le condizioni microclimatiche (umidità, temperatura al suolo, giusto grado di ombreggiamento variabile e non fisso) che vengono a generarsi nelle aree di impianto favoriscono la presenza e permanenza di colture vegetali autoctone, l'incremento di biodiversità, la ripresa di fertilità di terreni già compromessi dall'abbandono, dalla coltura intensiva e dell'aridità sottraendo così aree alla desertificazione per poterle destinare alla coltivazione agricola.

È infatti possibile osservare, come riportato nella Relazione pedo-agronomica, che l'attuazione del Piano colturale previsto per il progetto consente un incremento di PS (*Produzione standard*) anche della Redditività agricola del fondo.

Per maggiori dettagli si rimanda all'elaborato SNLU-SOL-FV-MA-MEM-0005_Relazione ped agronomica.

La Redditività delle superfici agricole utilizzate ante e post opera infatti è la seguente:

ordinamento colturale	Ante-operam Ha	Post-operam Ha	Redditività €/Ha/anno	Ricavi ANTE	Ricavi POST
Grano duro	41,94		€ 1.200,00	€ 50.328,00	
Ceci	12,40		€ 1.550,00	€ 19.244,00	
Uliveto prodotto trasformato	Fascia di mitigazione	3,50	€ 1.541,00		€ 54.432,00
Miele prodotto trasformato	coltivazione essenze erbacee ad indirizzo apicolo (aree sottese ai pannelli + aree libere rimanenti + fascia	45,95	€ 1.541,00		€ 29.854,00

	centrale				
Sommano				€ 69.572,80	€ 84.280,00

Come si evince dalla comparazione tabellare, in riferimento al valore di produzione ante-impianto e post-impianto, pari rispettivamente ad €/Ha 1.208,32 ed €/Ha 1.541,00, chiaramente ne discende una continuità agricola prettamente positiva

La conformazione del parco fotovoltaico consente un migliore inserimento del parco fotovoltaico nell'ambiente e nel paesaggio circostante diluendo così il peso degli impatti sulle varie componenti analizzate su un'area territoriale molto estesa rispetto ad un impianto delle stesse potenzialità collocato tutto su di un'unica area contigua.

La costruzione dell'impianto agrivoltaico ha anche effetti positivi non solo sul piano ambientale, ma anche sul piano socio-economico, costituendo un fattore di occupazione diretta sia nella fase di cantiere (per le attività di costruzione e installazione dell'impianto) che nella fase di esercizio dell'impianto (per le attività di gestione e manutenzione degli impianti e coltivazione agricola).

Oltre ai vantaggi occupazionali diretti, la realizzazione dell'intervento proposto costituirà un'importante occasione per la creazione e lo sviluppo di società e ditte che graviteranno attorno all'impianto fotovoltaico (indotto), quali ditte di carpenteria, edili, società di consulenza, società di vigilanza, imprese agricole, ecc.

Le attività a carico dell'indotto saranno svolte prevalentemente ricorrendo a manodopera locale, per quanto compatibile con i necessari requisiti.

In ultimo la costruzione ed esercizio dell'impianto fotovoltaico potrà costituire un momento di sviluppo di competenze specifiche ed acquisizione di know-how a favore delle risorse umane locali, che potranno confrontarsi su tecnologie all'avanguardia, condurre studi e ricerche scientifiche in loco anche in sinergia con le principali università siciliane mediante appositi protocolli e collaborazioni scientifiche.

4.5 DESCRIZIONE DEL PROGETTO

L'impianto agrovoltaico avrà una potenza di picco pari a circa 33,13 MWp, valore facilmente ricavabile dal prodotto tra il numero totale dei moduli da utilizzare e la potenza nominale del singolo modulo:

$$60.228 \text{ moduli} \times 550 \text{ W/modulo} \approx 33,13 \text{ MWp.}$$

I moduli fotovoltaici in silicio monocristallino posati su strutture in acciaio zincato direttamente infisse nel terreno ad inseguimento solare definito tracker monoassiale e disposte in direzione Est- Ovest su file parallele ed opportunamente spaziate tra loro (distanza inter-fila di circa 2,20 m) per ridurre gli effetti degli ombreggiamenti.

La procedura di infissione è estremamente semplice ed immediata; necessita di macchinari (battipalo) facilmente trasportabili e manovrabili.

4.5.1 Caratteristiche Principali del Progetto

L'impianto di progetto sarà pertanto costituito da:

- n° 60.228 moduli fotovoltaici connessi in n.2.151 stringhe;
- n° 9 Power Station con trasformatore elevatore di 3125 kVA di potenza;
- n° 9 cabine per servizi ausiliari all'interno delle Power Station;
- n° 9 inverter centralizzati di conversione CC/CA (con possibilità di limitazione della potenza per rispettare il vincolo della potenza richiesta in immissione);
- n° 1 edificio magazzino;

- n° 1 edificio locale tecnico/sala controllo;
- n° 1 sottostazione di Trasformazione 150/30 kV e relativo collegamento alla RTN (si faccia riferimento al progetto definitivo dell’Impianto di Utenza);
- impianto elettrico a sua volta costituito da:
 - n° 9 inverter centralizzati di conversione CC/CA (con possibilità di limitazione della potenza per rispettare il vincolo della potenza richiesta in immissione);
 - n° 1 sottostazione di Trasformazione 150/30 kV e relativo collegamento alla RTN (si faccia riferimento al progetto definitivo dell’Impianto di Utenza);
 - L’impianto elettrico a sua volta costituito da:
 - una rete di distribuzione elettrica MT in cavidotto interrato costituito da cavi a 30 kV per la connessione delle unità di conversione Power Station alla cabina di consegna MT interna all’impianto;
 - una rete telematica interna di monitoraggio per il controllo dell’impianto fotovoltaico e la trasmissione dati via modem o via satellite;
 - una rete elettrica interna in bassa tensione per l’alimentazione dei servizi ausiliari di centrale (controllo, sicurezza, illuminazione, TVCC, forza motrice, etc.);
 - una rete elettrica in bassa tensione per la connessione delle cassette di stringa agli inverter nelle Power station;
 - opere civili di servizi, costituite principalmente da fondazioni e/o basamenti per le cabine/power station, edifici prefabbricati e in opera, opere di viabilità, posa cavi, recinzione, etc...



Figura 4.3 Stralcio Layout di Impianto (Progetto Definitivo)

Configurazione di Impianto e Connessione

L'impianto fotovoltaico sarà costituito da 9 sottocampi, per un totale da circa 33,13 MW_p:

CABINA di TRASFORMAZIONE/sottocampo	N° stringhe per CT	IN	OUT
CT-01	254	3911,6	3125
CT-02	252	3880,8	3125
CT-03	252	3880,8	3125
CT-04	252	3880,8	3125
CT-05	252	3880,8	3125
CT-06	252	3880,8	3125
CT-07	255	3927,0	3125
CT-08	252	3880,8	3125
CT-09	130	2.002	2000
Totale	2.151	33.125,4	27000

Tabella Suddivisione impianto in sottocampi

I moduli fotovoltaici sono collegati in serie tra di loro tramite i connettori di tipo maschio-femmina (tipo MC4 e/o MC3) presenti nelle scatole di giunzione, andando a formare delle stringhe, costituite da 28 moduli.

L'impianto fotovoltaico è costituito da n° 2.151 stringhe, per un totale di 60.228 moduli.

Di seguito si riporta la descrizione dei principali componenti d'impianto; per dati di maggior dettaglio si rimanda al Progetto Definitivo.

Configurazioni stringhe fotovoltaiche e caratteristiche dei pannelli.

Dal punto di vista del collegamento elettrico, come anticipato in precedenza, si prevede di collegare 28 moduli connessi in serie in modo da non superare una tensione di vuoto di 1500 Vcc anche in condizioni di basse temperature (a -10°C).

Ogni stringa, pertanto, produce una potenza pari a: $28 * 550 \text{ W} = 15,540 \text{ kWp}$.

I moduli fotovoltaici utilizzati per la progettazione dell'impianto, saranno di prima scelta, del tipo in silicio monocristallino ad alta efficienza (0,5 % di degrado annuo in 25 anni) e con potenza nominale di 550 Wp, dotati di scatola di giunzione (Junction Box) installata sul lato posteriore del modulo, con cavetti di connessione muniti di connettori ad innesto rapido, al fine di garantire la massima sicurezza per gli operatori e rapidità in fase di installazione.

I componenti elettrici e meccanici installati saranno conformi alle normative tecniche e tali da garantire le performance complessive d'impianto.

Per le specifiche di dettaglio si rimanda al Progetto Definitivo.

Cabina elettrica di conversione CC/AC o Power Station

Ogni gruppo di conversione è costituito da uno o più inverter e da un trasformatore MT/BT. I gruppi di conversione hanno la funzione di convertire la potenza elettrica generata dal campo fotovoltaico da corrente continua ad alternata alla frequenza di rete, mentre il trasformatore provvedere ad innalzare la tensione al livello della rete interna dell'impianto, nel nostro caso a 30 kV.

I componenti del gruppo di conversione sono selezionati sulla base delle seguenti caratteristiche principali:

- conformità alle normative europee di sicurezza;
- funzionamento automatico, e quindi semplicità di uso e di installazione;
- sfruttamento ottimale del campo fotovoltaico con la funzione MPPT (maximum power point tracking) integrata;
- elevato rendimento globale;
- massima sicurezza, con il trasformatore di isolamento a frequenza di rete integrato;
- orma d'onda in uscita perfettamente sinusoidale.

Nello specifico gli inverter e trasformatori possono essere alloggiati a seconda delle esigenze di trasporto e dalle disponibilità di mercato in:

- esterni (outdoor) e/o in container aperti;
- interni (indoor) in cabine prefabbricate e/o in container chiusi;
- una via di mezzo ai punti precedenti, ad esempio inverter outdoor mentre trasformatori e locali quadri in locali chiusi (cabine e/o container).

La tipologia specifica del gruppo di conversione sarà definita in fase di progettazione esecutiva, scegliendo tra i vari produttori di inverter e/o gruppo di conversione.

Si rimanda agli elaborati SNLU-SOL-FV-C-DWG-0004-00 "Particolari costruttivi: cabinati ed edifici tecnici", SNLUSOL-FV-C-DWG-0001-00 "Particolari costruttivi: tracker".

Nell'impianto in oggetto, si ipotizza di avere una potenza di circa 3.125 kVA per n° 8 sottocampi e di circa 2.000 kVA per n° 1 sottocampo, per un totale di n° 9 sottocampi, per una maggiore chiarezza si rimanda alla scheda tecnica del sistema inverter/trasformatore SNLU-SOL-FV-GD-ESP-0003_00 "Scheda tecnica inverter/trasformatore centralizzato".

Qualora la potenza prodotta sia maggiore rispetto a quella richiesta in connessione, a livello di inverter ci sarà una imitazione in modo da non superare i MW in immissione rispetto a quanto prescritto nella STMG.

Le Power Station di progetto saranno n° 9, delle dimensioni pari a 6,00*2,40 m di altezza di circa 3,00 m. Esse sono del tipo prefabbricate con fondazione in CLS armato da realizzare in opera e verranno collocate in funzione delle pendenze e delle zone che permetteranno una movimentazione di terra trascurabile o comunque riutilizzabile.

Si rimanda al dettaglio della pianta, sezioni e relativi impianti tecnici delle Power Station nell'elaborato SNLU-SOLFV-CI-DWG-0004_00 "Particolari costruttivi: cabinati ed edifici tecnici".

Trasformatore MT/BT

Il trasformatore elevatore è di tipo a secco o isolato in olio. In quest'ultimo caso è prevista una vasca di raccolta dell'olio in acciaio inox, adeguatamente dimensionata.

Il trasformatore è corredato dei relativi dispositivi di protezione elettromeccanica, quali sensori di temperatura, relè Buchholtz., ecc. La scheda tecnica di riferimento è riportata all'allegato SNLU-SOL-FV-GD-ESP-0003_00 "Scheda tecnica inverter/trasformatore".

Compartimento MT

All'interno del gruppo di conversione, nel comparto MT, è installato il Quadro MT, composto da 2 o 3 scomparti, a seconda che avvenga un'entra-esce verso un'altra Power Station o meno (Cella MT arrivo, partenza e trasformatore)

Compartimento BT

All'interno del gruppo di conversione, nel comparto BT, sono installate le seguenti apparecchiature di bassa tensione:

- quadro BT per alimentazioni ausiliarie (FM, illuminazione, ausiliari quadri, etc);
- pannello contatori per la misura dell'energia attiva prodotta a valle della sezione inverter;
- UPS per alimentazioni ausiliarie degli inverter e delle apparecchiature di monitoraggio d'impianto alloggiato nella cabina inverter;
- trasformatore di tensione per i servizi ausiliari.

Per le specifiche di dettaglio si rimanda al Progetto Definitivo.



Figura 4.4 Pianta Tipologico Power Station (Progetto Definitivo)

Cabine servizi ausiliari

All'interno di ogni Power Station, oltre alla presenza del trasformatore elevatore, sono presenti:

- quadro BT generale del sottocampo corrispondente;
- quadro BT prese FM, illuminazione, antintrusione, TVCC etc., del sottocampo corrispondente;
- sistema di monitoraggio e controllo del sottocampo di appartenenza;
- sistema di monitoraggio e controllo stazioni meteo di appartenenza;
- sistema di trasmissione dati del sottocampo di appartenenza.

Nell'impianto in progetto, sarà previsto un sistema di controllo e gestione del clima interno all'area mediante il monitoraggio di parametri quali temperatura, pH, umidità relativa, ventilazione, illuminazione, irrigazione, contenuto di CO2 nell'aria, conducibilità elettrica, ecc.

Tale sistema consentirà il monitoraggio e la gestione dell'impianto da remoto in modo da rendere la presenza di personale non più indispensabile.

Nel presente progetto, inoltre, si prevede la realizzazione di un impianto integrato di illuminazione e videosorveglianza, gestite da un sistema di monitoraggio e controllo SCADA, in grado di sorvegliare l'impianto anche a distanza.

Tale sistema verrà successivamente integrato da una serie di termocamere esterne in grado di monitorare in tempo reale l'efficienza di funzionamento dei pannelli fotovoltaici anche da remoto attraverso una piattaforma cloud in grado di allertare direttamente l'impresa incaricata della manutenzione degli impianti elettrici e di produzione di energia.

Cavi Elettrici

Cavi solari di stringa

Sono definiti cavi solari di stringa, i cavi che collegano le stringhe (i moduli in serie) ai quadri DC di parallelo e hanno una sezione variabile da 6 a 10 mmq (in funzione della distanza del collegamento).

I cavi solari di stringa sono alloggiati all'interno del profilato della struttura e interrati per brevi tratti (tra inizio vela e quadro DC di parallelo).

I cavi saranno del tipo H1Z2Z2-K o equivalenti (rame o alluminio) indicati per interconnessioni dei vari elementi degli impianti fotovoltaici. Si tratta di cavi unipolari flessibili con tensione nominale 1500 V c.c. per impianti fotovoltaici con isolanti e guaina in mescola reticolata a basso contenuto di alogeni testati per durare più di 25 anni.

Essi sono adatti per l'installazione fissa all'esterno ed all'interno, senza protezione o entro tubazioni in vista o incassate oppure in sistemi chiusi similari, sono resistenti all'ozono secondo EN50396, ai raggi UV secondo HD605/A1. Inoltre, sono testati per durare nel tempo secondo la EN 60216.

Le condizioni di posa sono:

- temperatura minima di installazione e maneggio: -40 °C
- massimo sforzo di tiro: 15 N/mm²
- raggio minimo di curvatura per diametro del cavo D (in mm): 4D

Cavi solari DC

Sono definiti cavi solari DC, i cavi che collegano i quadri di parallelo DC agli inverter e hanno una sezione variabile da 70 a 400 mmq (dipende dal numero di stringhe in parallelo e dalla distanza quadro DC-Inverter).

I cavi solari DC sono direttamente interrati e solo in alcuni brevi tratti possono essere posati sulla struttura all'interno del profilato della struttura porta moduli.

Per maggiori dettagli sul percorso seguito dai cavi e sulle modalità di posa si rimanda agli elaborati SNLU-SOL-FVEL-LAY-0001_01 "Layout di impianto diviso in sottocampi BT e MT" e SNLU-SOL-FV-CI-DWG-0007_01 "Planimetria risoluzione delle interferenze area impianto su base CTR con sezioni tipo elettrodotti interrati BT e MT".

Essi sono adatti per l'installazione fissa all'esterno e all'interno, senza protezione o entro tubazioni in vista o incassate oppure in sistemi chiusi similari, sono resistenti all'ozono secondo EN50396, ai raggi UV secondo HD605/A1. Inoltre, sono testati per durare nel tempo secondo la EN 60216.

Le condizioni di posa sono:

- temperatura minima di installazione e maneggio: -40°C;
- massimo sforzo di tiro: 15 N/mm²;
- raggio minimo di curvatura per diametro del cavo D (in mm): 6D.

Cavi dati

Costituiscono i cavi di trasmissione dati riguardanti i vari sistemi (fotovoltaico, stazioni meteo, antintrusione, videosorveglianza, contatori, apparecchiature elettriche, sistemi di sicurezza, connessione verso l'esterno, ecc.)

Le tipologie di cavo possono essere di due tipi:

- cavo RS485 per tratte di cavo di lunghezza limitata;
- cavo in F.O., per i tratti più lunghi.

Cavi MT

Il collegamento tra le cabine MT/BT, presenti all'interno degli inverter centralizzati, e il quadro MT della cabina utente si effettua tramite cavi di potenza MT ed hanno una sezione variabile tra 50 mmq e 185 mmq.

I cavi di potenza MT sono direttamente interrati e saranno del tipo ARE4H1R 18/30 kV o equivalenti (rame o alluminio) indicati per interconnessioni dei vari elementi degli impianti fotovoltaici.

Essi sono adatti per l'installazione fissa da interno o da esterno, senza protezione o entro tubazioni in vista o incassate oppure in sistemi chiusi similari, sono resistenti all'ozono secondo EN50396, ai raggi UV secondo HD605/A1. Inoltre, sono testati per durare nel tempo secondo la EN60216.

Le condizioni di posa sono:

- temperatura minima di installazione e maneggio: -40°C;
- massimo sforzo di tiro: 15 N/mmq;
- raggio minimo di curvatura per diametro del cavo D (in mm): 6D.

Per maggiori dettagli sul percorso seguito dai cavi e sulle modalità di posa si rimanda agli elaborati SNLU-SOL-FV-EL-LAY-0002_00 "Layout di impianto con opere elettriche".

Per le specifiche di dettaglio si rimanda al Progetto Definitivo.

Strutture di supporto moduli

Le strutture di sostegno su cui verranno installati i moduli sono di tipo ad inseguimento, disposte in direzione Est-Ovest su file parallele ed opportunamente spaziate tra loro (distanza inter-fila di circa 2,20 m) per ridurre gli effetti degli ombreggiamenti.

Le peculiarità delle strutture di sostegno sono:

- riduzione dei tempi di montaggio alla prima installazione;
- facilità di montaggio e smontaggio dei moduli fotovoltaici in caso di manutenzione;
- meccanizzazione della posa;
- ottimizzazione dei pesi;
- miglioramento della trasportabilità in sito;
- possibilità di utilizzo di bulloni anti furto.

Le caratteristiche generali della struttura sono:

- materiale: acciaio zincato a caldo
- Esposizione (azimuth): 0°
- Altezza min: 0,80 m (rispetto al piano di campagna)
- Altezza max: 2,90 m (rispetto al piano di campagna)

Figura 4.6 Esempio di struttura di sostegno



Indicativamente il portale tipico della struttura progettata è costituito da 28 moduli montati con una disposizione su due file in posizione verticale. Tale configurazione potrà variare in conseguenza della scelta del tipo di modulo fotovoltaico.

I materiali delle singole parti saranno armonizzati tra loro per quanto riguarda la stabilità, la resistenza alla corrosione e la durata nel tempo.

Durante la fase esecutiva, sulla base della struttura scelta saranno definite le fondazioni e scelta la soluzione tecnologica di fondazione più adatta.

Impianto di messa a terra

La rete di terra è realizzata in accordo alla normativa vigente (CEI EN 50522 e CEI 82-25) in modo da assicurare il rispetto dei limiti di tensione di passo e di contatto che la stessa impone.

Il dispersore è costituito da una maglia in corda di rame interrata di sezione pari a 35 mmq, opportunamente dimensionata e configurata, sulla base della corrente di guasto a terra dell'impianto, delle caratteristiche elettriche del terreno e della disposizione delle apparecchiature.

Il sito verrà provvisto di un impianto generale di terra di protezione costituito da un sistema di dispersori a picchetto tra loro interconnessi mediante conduttore di terra in rame di colore giallo-verde posato all'interno di un tubo in PVC.

L'impianto sarà collegato ad un collettore generale dal quale verranno poi derivati tutti i collegamenti secondari.

Per la realizzazione dell'impianto fotovoltaico verranno utilizzati componenti con isolamento verso l'esterno di classe I. Il collegamento a terra dell'impianto agrovoltaiico avverrà portando il conduttore equipotenziale dell'impianto, di colore giallo verde, al collettore EQP di terra.

Essendo l'impianto fotovoltaico ubicato all'aperto e sorretto da una struttura metallica sarà necessario un collegamento a terra realizzato per mezzo di un conduttore di terra collegato direttamente al nodo equipotenziale fotovoltaico.

L'impianto fotovoltaico sarà in ogni caso dotato di opportuni limitatori di sovratensione SPD sul circuito in continua in grado di scongiurare l'insorgenza di tensioni pericolose sia in caso di fulminazione diretta che indiretta.

Dopo la realizzazione, saranno eseguite le opportune verifiche e misure previste dalla normativa vigente.

Per le specifiche di dettaglio si rimanda al Progetto Definitivo.

4.5.3 Opere accessorie

Recinzione

È prevista la realizzazione di una recinzione perimetrale a delimitazione dell'area di installazione dell'impianto, che sarà collocata dietro la fascia di mitigazione, al fine di mimetizzarsi fra la vegetazione. Essa sarà formata da rete metallica a pali fissati nel terreno con plinti di fondazione realizzati in opera.

In particolare, si utilizzerà una rete metallica costituita da una rete grigliata rigida in acciaio zincato di colore verde, alta 2,00 m con dimensioni della maglia di 10x10 cm nella parte superiore, e 20x10 cm nella parte inferiore, il tutto supportata da paleria di color legno. La parte sommitale verrà definita con un filo liscio al fine di garantire una maggiore sicurezza all'area dell'impianto, per un'altezza totale di circa 2,50 m.

Nella parte inferiore saranno realizzati dei varchi di dimensione 30x30 cm ad intervalli di 5 m in modo da consentire il passaggio della fauna selvatica (mammiferi, rettili e anfibi etc...), oltre che di numerosi elementi della micro e meso-fauna.

Inoltre, lungo tutto il confine interno della recinzione si è predisposta una strada in terra battuta della larghezza pari a circa 4,00 m di servizio al fine di creare una fascia di distacco fra il posizionamento dei moduli fotovoltaici e le opere di mitigazione necessaria per evitare ombreggiamenti sui pannelli, nonché creare una fascia tagliafuoco pari a circa 5,00 m.

L'accesso carrabile dell'area impianto è costituito da un solo cancello posto a sud dall'area impianto. Esso è costituito da un cancello a due ante per il passaggio dei mezzi con pannellature in rete metallica della dimensione di circa 6,00 m e un'altezza di circa 2,50 m, ancorato ai n.2 montanti laterali realizzati in profilato metallico, ancorati al terreno collegati da un cordolo. Inoltre, è previsto, accanto al cancello

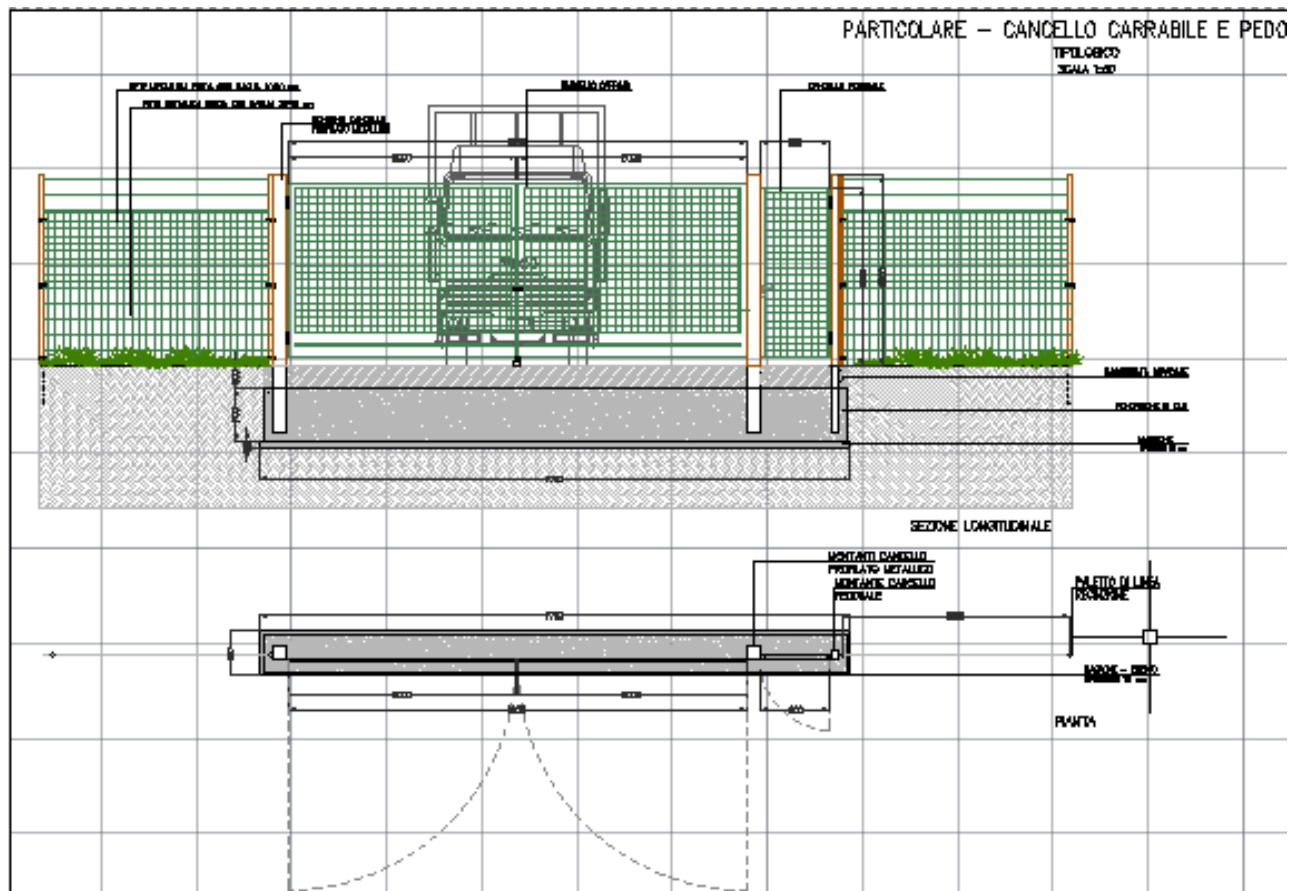

Sistema di drenaggio

Sarà realizzata una rete di drenaggio in corrispondenza dei principali solchi di drenaggio naturali esistenti; questi ultimi sono stati identificati sulla base della simulazione del modello digitale del terreno.

La rete drenaggio in progetto sarà costituita da fossi e cunette di forma trapezoidale scavate nel terreno naturale e non rivestiti. Tutte le opere di regimazione rientreranno nell'ambito dell'Ingegneria naturalistica.

L'area di intervento è stata suddivisa, sulla base della morfologia di progetto, in bacini imbriferi non necessariamente coincidenti con i singoli settori dell'impianto.

I bacini sono delimitati verso il monte idrologico da "alti" naturali (orli di scarpata, rilievi) mentre il "valle idrologico" coincide con l'ubicazione di progetto dei canali da realizzarsi in scavo per il collettamento delle acque meteoriche.

Lo scopo delle canalette è quello di consentire il drenaggio dei deflussi al netto delle infiltrazioni nel sottosuolo.

Le acque meteoriche ricadenti su ogni settore, per la parte eccedente rispetto alla naturale infiltrazione del suolo, verranno infatti intercettate dalle canalette drenanti realizzate lungo i lati morfologicamente più depressi.

Per maggiori dettagli si rimanda all'elaborato studio idrologico ed idraulico SNLU-SOL-FV-PE-MEM-0007_

Viabilità interna di servizio e piazzali

All'interno dell'impianto saranno realizzate delle strade di servizio per ispezionare le varie zone dell'impianto e raggiungere le piazzole delle cabine di trasformazione.

La larghezza minima sarà non inferiore a 4,00 m in modo da consentire un agevole transito dei mezzi destinati alla manutenzione di ogni parte dell'impianto.

Inoltre, si è prevista la sistemazione del tratto di strada esistente che dipartendosi dalla strada comunale, costeggia l'impianto nella parte a Sud, fino a giungere dinnanzi alla cabina di consegna posta all'ingresso.

Le opere viarie saranno costituite da una regolarizzazione di pulizia del terreno, per uno spessore adeguato, dalla fornitura e posa in opera di geosintetico tessuto non tessuto (se necessario) e infine dalla fornitura e posa in opera di pacchetto stradale in misto granulometrico di idonea pezzatura e caratteristiche geotecniche costituito da uno strato di fondo, di uno spessore di circa 20 cm e uno superficiale, di uno spessore di circa 10 cm.

Al di sotto di tale viabilità ai lati, inoltre, si prevede il posizionamento sia dei cavidotti destinati a contenere i conduttori elettrici necessari per portare l'energia prodotta al cavidotto esterno e sia di quelli destinati a contenere i cavi degli impianti di illuminazione e videosorveglianza.

Lungo il perimetro dell'area di impianto, infatti, è prevista la posa in opera di pali di sostegno sia per l'installazione di corpi illuminanti e sia per l'installazione di videocamere di sorveglianza, gestite da un sistema di monitoraggio e controllo del tipo SCADA, in grado di sorvegliare l'impianto anche a distanza.

Ove necessario vengono quindi effettuati:

- scotico circa 30 cm;
- eventuale spianamento del sottofondo;
- rullatura del sottofondo;
- posa di geotessile TNT 200 gr/mq;
- formazione di fondazione stradale in misto frantumato e detriti di cava per 25 cm e rullatura;
- finitura superficiale in misto granulare stabilizzato per 15 cm e rullatura;
- formazione di cunetta in terra laterale per la regimazione delle acque superficiali.

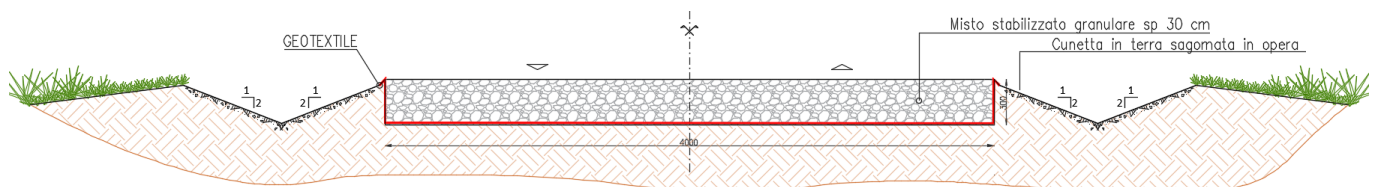

Sezione tipo della viabilità interna

4.5.4 Produzione Attesa di Energia

Per poter stimare il valore della produzione energetica di un impianto fotovoltaico bisogna considerare vari parametri, tra cui il B.O.S. (Balance Of System), il quale fornisce informazioni sulle perdite del sistema in termini di:

- perdite per riflessione: generate da un'aliquota di radiazione luminosa che viene riflessa dal vetro posto a protezione delle celle (3,5%);
- perdite per scostamento e mismatching: ovvero calo di rendimento generale causato dal collegamento in serie di più moduli fotovoltaici con caratteristiche non perfettamente identiche, dovute alle tolleranze di potenza del modulo fotovoltaico utilizzato e dal non perfetto allineamento delle superfici del modulo stesso. In questo caso il circuito di inseguimento del punto di massima potenza MPPT, non trovando la curva di funzionamento ottimale, si posiziona sulla curva del modulo peggiore penalizzando complessivamente il rendimento dell'intera stringa (11%);

- perdite lungo le tratte DC: causate dalla resistenza offerta dai cavi elettrici, dalle perdite per cadute di tensione sui diodi di blocco e dalle resistenze di contatto sugli interruttori (2%);
- perdite nel gruppo di conversione statica: comprendono le perdite di efficienza dell'inverter e le perdite sul lato ca (3,5%).

Per mezzo delle valutazioni sopra elencate, poiché si stima una perdita dell'impianto fotovoltaico pari al 20%, il rendimento dell'impianto (B.O.S.) è pari a:

$$\eta \text{ BOS} = 80\%$$

Il sito in esame non è soggetto a fenomeni di ombreggiamento significativo da parte di edifici, alberi, tralicci o altri elementi di tipo puntuale quali antenne, fili ecc...; dal momento che i moduli fotovoltaici sono posizionati a terra, la sporcizia sui pannelli dovuti a polvere, terra ed agenti atmosferici ecc., in condizioni ordinarie di manutenzione, avrà un'incidenza non inferiore al 5%. Per cui, si considera un fattore di riduzione per ombreggiamenti (K) pari a 0,95, che corrisponde ad una perdita di produttività del 5%.

La produzione energetica annua in corrente alternata dell'impianto fotovoltaico è stimata in 42,86 GWh/anno, a monte delle interruzioni di servizio ordinarie/straordinarie e della naturale riduzione delle prestazioni dell'impianto negli anni.

Al suddetto valore si giunge sulla base delle seguenti considerazioni:

- 1) produzione energetica annua lorda per unità di potenza nominale, equivalente alla stima dell'irraggiamento medio annuo su piano con esposizione adottata e ubicazione nella località in oggetto:

$$H = 20757 \text{ Wh/kWp*anno (Fonte PV Syst)}$$

- 2) potenza nominale dell'impianto:

$$P \approx 33.130 \text{ kWp};$$

- 3) fattore di riduzione per ombreggiamenti: $K = 0,95$;

- 4) rendimento dell'impianto: $R = 82,66 \%$;

La produzione energetica annua dell'impianto fotovoltaico risulta pertanto:

$$E = 42,86 \text{ GWh /anno.}$$

Per le specifiche di dettaglio si rimanda al Progetto Definitivo.

Nel dettaglio la producibilità è data dalla somma dei singoli campi simulati in PV Syst come segue:

CABINA di TRASFORMAZIONE/sottocampo	N° stringhe per CT	IN	OUT
CT-01	254	3911,6	3125
CT-02	252	3880,8	3125
CT-03	252	3880,8	3125
CT-04	252	3880,8	3125
CT-05	252	3880,8	3125
CT-06	252	3880,8	3125
CT-07	255	3927,0	3125
CT-08	252	3880,8	3125
CT-09	130	2.002	2000
Totale	2.151	33.125,4	27000

4.5.5 Cronoprogramma di progetto

La costruzione dell'impianto sarà avviata immediatamente dopo l'ottenimento dell'Autorizzazione Unica, previa realizzazione del progetto esecutivo, insieme con i lavori di connessione.

Si stima una durata complessiva di approntamento pari a 8 mesi.

Per il dettaglio delle tempistiche delle attività di realizzazione si faccia riferimento ai Cronoprogramma per la realizzazione e la dismissione.

A fine vita, ovvero a 30 anni dall'allaccio, si prevede la dismissione dell'impianto. Si prevede, per i lavori di dismissione, una durata complessiva di circa 3 mesi

4.5.6 Fase di Cantiere

La fase di costruzione vera e propria avverrà successivamente alla predisposizione dell'ultima fase progettuale, consistente nella definizione della progettazione esecutiva, che completerà i calcoli in base alle scelte di dettaglio dei singoli componenti.

Per quanto riguarda le modalità operative di costruzione si farà riferimento alle scelte progettuali esecutive.

Le attività di cantiere si prevede richiederanno circa 8 mesi e comprenderanno le macro attività descritte nel cronoprogramma.

	Mese 1	Mese 2	Mese 3	Mese 4	Mese 5	Mese 6	Mese 7	Mese 8
FORNITURE								
Moduli FV								
Power Station (inverter e trafi)								
Cavi								
Cabine								
Strutture metalliche								
COSTRUZIONI - OPERE CIVILI								
Approntamento cantiere								
Preparazione terreno								
Realizzazione recinzione								
Realizzazione viabilità di campo								
Realizzazioni fondazioni in cls								
Posa strutture metalliche								
Montaggio pannelli FV								
Scavi posa cavi								
Posa locali tecnici								
Realizzazione opere mitigazione arborea								
OPERE ELETTRICHE								
Realizzazione collegamenti moduli FV								
Installazione di Power Station (Inverter)								
Posa cavi BT e MT e collegamenti								
Allestimento cabina MT								
COLLAUDI								
Collaudo impianto FV e linea di connessione								

Cronoprogramma dei lavori

4.5.7 Fase di Esercizio

Durante la fase di esercizio, la gestione ed il mantenimento dell'impianto includeranno le attività di manutenzione dell'impianto fotovoltaico, di pulizia dei pannelli con l'utilizzo di acqua e di vigilanza.

La manutenzione dell'impianto fotovoltaico è un'operazione particolarmente importante, in quanto l'utilizzo di un impianto elettrico nel corso del suo esercizio va costantemente monitorato per valutare il permanere nel tempo delle caratteristiche di sicurezza e di affidabilità dei componenti e dell'impianto nel suo complesso. La manutenzione verrà eseguita secondo le norme nazionali in materia, con verifiche periodiche sull'impianto elettrico, dei cablaggi e di tutte le componenti.

Come tutti i dispositivi collocati all'aperto, i pannelli fotovoltaici sono esposti ad una serie di scarti, quali insetti morti, foglie, muschi e resine, che ne sporcano la superficie, a cui contribuiscono anche gli agenti atmosferici, tra cui il vento, la pioggia e la neve.

L'accumulo di sporcizia influisce sulle prestazioni dei pannelli, diminuendone l'efficacia.

Per tale motivo i pannelli fotovoltaici verranno lavati a mano semplicemente con acqua, con frequenza semestrale.

La manutenzione del sistema di drenaggio delle acque consisterà nel controllo periodico dello stato dei fossi/cunette, nell'asportazione di materiale/vegetazione accumulatasi e nel riporto/riprofilatura di terreno nel caso di erosioni.

L'impianto sarà dotato di sistema antintrusione perimetrale di tipo barriera a microonde o simili, associato ad un impianto di videosorveglianza con telecamere. Il sistema sarà predisposto per un sistema ciclico di registrazioni e avrà un collegamento in remoto.

A tale sistema sarà associata un'attività di vigilanza del sito, affidata a personale locale, per poter garantirne una sua perfetta salvaguardia.

4.5.8 Fase di Dismissione

Nel presente paragrafo vengono descritte le attività che si intendono attuare dopo il previsto fine ciclo produttivo dell'impianto fotovoltaico.

In considerazione della tipologia di strutture da smantellare, il piano di dismissione a fine ciclo produttivo, procederà per fasi sequenziali ognuna delle quali prevederà opere di smantellamento, raccolta e smaltimento dei vari materiali.

Verranno smantellate tutte le strutture del campo fotovoltaico in modo che ogni volta che si attuerà la dismissione di un componente si possano creare le condizioni idonee per la fase di dismissione successiva.

La rimozione sequenziale delle strutture sarà concordata in fase operativa con la ditta esecutrice dei lavori; non si prevede comunque all'interno dell'area d'impianto lo stoccaggio delle strutture dismesse, esse infatti verranno inviate direttamente dopo lo smontaggio ad idoneo smaltimento e/o recupero in impianti autorizzati.

Durante tutte le fasi operative sarà cura degli addetti e responsabilità della direzione lavori adottare tutte le misure atte a salvaguardare lo stato delle aree e ad evitare fenomeni di contaminazione indotti dalle operazioni di smontaggio degli impianti.

Per la realizzazione della dismissione completa sono previste diverse fasi di lavoro per un totale di circa 3 mesi di lavoro (Cfr. cronoprogramma dei lavori).

Le fasi previste sono:

- smontaggio dei moduli fotovoltaici e rimozione dei cablaggi fra le stringhe di moduli;

- rimozione delle strutture di sostegno;
- rimozione dei locali tecnici;
- rimozione della recinzione;
- rimozione opere civili;
- smantellamento di cavi e di canalette porta servizi in C.A.V e tubazioni passacavi;
- sistemazione delle mitigazioni a verde;
- messa a coltura del terreno.

La attività di dismissione e ripristino dell'impianto dureranno circa 3 mesi secondo quanto riportato nel cronoprogramma riportato.

	Mese 1	Mese 2	Mese 3
RIMOZIONE IMPIANTO FV			
Approntamento cantiere			
Preparazione area di stoccaggio (rifiuti differenziati)			
Smontaggio e smaltimento pannelli FV			
Smontaggio e smaltimento strutture metalliche FV			
Rimozione opere di fondazione in cls			
Rimozione cablaggi			
Rimozione locali tecnici			
Rimozione recinzione			
Ripristino situazione ambientale			

Cronoprogramma dismissione

Rimozione moduli fotovoltaici e cablaggi fra stringhe

Dopo aver interrotto il collegamento di cessione alla rete elettrica ed aver isolato le stringhe, i moduli fotovoltaici verranno dapprima disconnessi dai cablaggi, poi saranno smontati dai sostegni, infine saranno accatastati lungo la viabilità affinché ne sia agevole la movimentazione con l'ausilio di forche idrauliche ai fini dell'invio a idoneo smaltimento e/o recupero delle materie seconde.

Dovranno essere smantellati 51.296 moduli per un peso complessivo di 1488 t circa delle quali circa l'80% costituito da vetro, alluminio e polimeri e circa il 20% da materiale elettrico e celle fotovoltaiche. In ogni caso, a prescindere dalla consistenza dei vari materiali smantellati, i moduli di cui è prevista l'utilizzazione e di cui si riportano le schede tecniche in allegato saranno inviati a smaltimento/recupero specializzato senza effettuare ulteriori opere di smontaggio in loco.

Infatti, per la tipologia di pannello fotovoltaico utilizzato la gestione del ciclo di vita dei moduli prevede un programma prefinanziato che garantisce al proprietario il ritiro ed il riciclaggio gratuito dei moduli al termine della loro durata di vita (30 anni). In tal senso l'azienda proponente si riserva di presentare tutte le garanzie rilasciate dal produttore all'acquisto del prodotto.

I cablaggi fra i pannelli, invece, essendo costituiti da normali cavi conduttori di rame rivestito con resina isolante, una volta rimossi dalle apposite sedi sui sostegni, verranno inviati a recupero in appositi impianti autorizzati. Trattandosi attualmente di metallo prezioso, e considerando che il mercato delle materie prime è costantemente in crescita, pur non essendo prevedibile la quotazione di mercato, che attualmente si attesta sui 5000-6000, Euro/ton anche tra 30 anni è da prevedersi un ingente ricavo dal recupero dello stesso.

Rimozione strutture di sostegno

Le strutture di sostegno verranno dapprima smontate separate dalle fondazioni esterne presenti, dalle palificazioni metalliche e miste cls/metalliche, successivamente si procederà alla rimozione delle fondazioni interrato (pali).

Con questa lavorazione si potrà così ottenere una prima divisione fra parti in metallo e le parti in cls.

I telai in alluminio saranno smantellati e ridotti in porzioni di profilato idonee alla movimentazione con forche o bracci idraulici e inviati verso lo smaltimento così come il resto dei profilati. In ogni caso tutti i materiali di smantellamento saranno inviati a un impianto autorizzato al recupero metalli. Anche in questo caso si può facilmente ritenere che il mercato dei rottami metallici, che negli ultimi 10 anni ha subito una variabilità compresa tra 200 e 600 Euro/ton, possa avere una quotazione di mercato in crescita tra 30 anni.

Rimozione cabine e locali tecnici

In un primo momento saranno smontati gli apparati elettronici (trasformatori, inverter, quadri elettrici, quadro comandi, quadro ausiliari e strutture di sicurezza), che saranno avviati a smaltimento come rifiuti elettrici (RAEE). Successivamente i prefabbricati delle power Station saranno rimossi dalla loro sede, con l'ausilio di pale meccaniche e bracci idraulici, ed inviati a idonei impianti di smaltimento e/o recupero.

In tal senso si prevede cautelativamente che questa possa essere una voce di costo a corpo stimata decisamente per eccesso in quanto vi sarà presenza di materiali attualmente non facilmente recuperabili quali ad esempio parti di cemento, plastica di tubazioni, parti in resina (porta quadri, scatole elettriche, ecc.).

Smantellamento recinzioni ed ausiliari

In base alle esigenze finali della proprietà, la recinzione e gli elementi ausiliari verranno smantellati con l'ausilio di adeguata attrezzatura meccanica in modo che vengano suddivisi i vari materiali di risulta per tipologia.

Saranno divise le reti elettrosaldate dai montanti ed i pilastri degli ausiliari dai dispositivi di illuminazione e controllo. Infine, verranno smaltiti i materiali secondo le più idonee destinazioni.

Smantellamento e rimozione opere civili

Le opere in c.a. verranno smantellate con l'ausilio di idonei escavatori dotati di benne/pinze demolitrici e il materiale di risulta sarà inviato allo smaltimento come materiale inerte.

Nella fattispecie verranno rimossi:

- platee di fondazione;
- Fondazioni e strutture fisse: pali preforati e cementati
- Fondazioni e strutture fisse: pali zavorrati
- Platee di rinforzo passaggio cavi e altri manufatti in c.a.

Smantellamento cavi e canalette passacavi

I cavi elettrici saranno recuperati e saranno rimossi gli eventuali pozzetti e/o canaline in calcestruzzo. Tutti i materiali risultanti saranno divisi per tipologia (cavi elettrici, plastica e inerti) e saranno inviati a idoneo smaltimento e/o recupero come precedentemente descritto, ovvero con un recupero economico per la vendita del rame e smaltimento come materiale inerte per le canalette.

Classificazione dei rifiuti

Di seguito si riporta il codice CER relativo ai materiali provenienti dalle fasi di "decommissioning":

MATERIALE	CODICE CER
Apparecchiature elettriche ed elettroniche fuori uso (inverter, quadri elettrici, trasformatori, moduli fotovoltaici)	20.01.36
Cemento (derivante dalla demolizione dei fabbricati che alloggiavano le apparecchiature elettriche)	17.01.01
Plastica (derivante dalla demolizione delle tubazioni per il passaggio dei cavi elettrici)	17.02.03
Ferro, Acciaio (derivante dalla demolizione delle strutture di sostegno dei moduli fotovoltaici)	17.04.05
Cavi	17.04.11
Pietrisco (derivante dalla rimozione della ghiaia gettata per realizzare la viabilità e le piazzole)	17.05.08

Tabella rifiuti e CER relativo

Saranno effettuate le analisi per ammissibilità in discarica secondo quanto previsto dal D.lgs. 3 Aprile 2006 n. 152 e s.m.i..

4.6 USO DI RISORSE ED INTERFERENZE AMBIENTALI

4.6.1 Introduzione

I seguenti Paragrafi descrivono le principali interazioni del Progetto con l'ambiente, in termini di "utilizzo delle risorse" e di "interferenze ambientali".

Tali interazioni sono state valutate per la fase di cantiere, considerata sia come realizzazione che come dismissione, e di esercizio.

4.6.2 Emissioni in Atmosfera

Fase di Cantiere

Durante le attività di costruzione e di dismissione, le emissioni in atmosfera saranno costituite:

- dagli inquinanti rilasciati dai gas di scarico dei macchinari di cantiere. I principali inquinanti prodotti saranno NO_x, SO₂, CO e polveri;
- dalle polveri provenienti dalla movimentazione delle terre durante la preparazione del sito, l'installazione delle cabine e l'interramento dei cavidotti;
- dalle polveri provenienti dalla movimentazione delle terre durante le attività di smantellamento e rimozione dei cavidotti, dei pannelli fotovoltaici e delle altre strutture.

Fase di Esercizio

Durante la fase di esercizio non è prevista la presenza di sorgenti significative di emissioni in atmosfera, ad eccezione del generatore diesel che entrerà in funzione solo in caso di emergenza; pertanto, non si avranno impatti negativi sulla componente.

Al contrario, l'esercizio del Progetto determina un impatto positivo, consentendo un risparmio di emissioni in atmosfera rispetto alla produzione di energia mediante combustibili fossili tradizionali.

4.6.3 Consumi Idrici

Fase di Cantiere

Il consumo idrico previsto durante la fase di costruzione è relativo principalmente alla umidificazione delle aree di cantiere, per ridurre le emissioni di polveri dovute alle attività di movimento terra, e per gli usi igienici domestici.

Il consumo idrico stimato è di circa 50 l/giorno per addetto.

L'approvvigionamento idrico verrà effettuato mediante autobotte, qualora la rete di approvvigionamento idrico non fosse disponibile al momento della cantierizzazione.

Fase di Esercizio

Durante la fase di esercizio, il consumo idrico sarà relativo alla pulizia dei pannelli. Ipotizzando che i fenomeni piovosi all'anno siano scarsi e che lo strato erbaceo posto al di sotto dei moduli consenta di evitare l'ulteriore movimentazione di polveri, si prevede l'utilizzo di circa 800 m³ all'anno di acqua per la pulizia dei pannelli.

A tale scopo sarà utilizzata solamente acqua senza detersivi. La stessa acqua utilizzata per la pulizia, poiché priva di detersivi, sarà usata per irrigare qualora necessario le aree erbacee e arbustive previste nel Progetto.

L'approvvigionamento idrico per la pulizia dei pannelli verrà effettuato mediante autobotte.

4.6.4 Occupazione del Suolo

Fase di Cantiere

Durante la fase di costruzione, sarà necessaria l'occupazione di suolo sia per lo stoccaggio dei materiali, quali tubazioni, moduli, cavi e materiali da costruzione, che dei rifiuti prodotti (imballaggi).

Fase di Esercizio

Durante la fase di esercizio, si avrà l'occupazione di suolo da parte dei moduli fotovoltaici, che occuperanno una superficie pari a 13,19 ettari, a cui vanno aggiunte le superfici occupate dalla strada bianca sterrata (di larghezza pari a circa 4 m) che corre lungo tutto il perimetro dell'impianto e lungo gli assi principali.

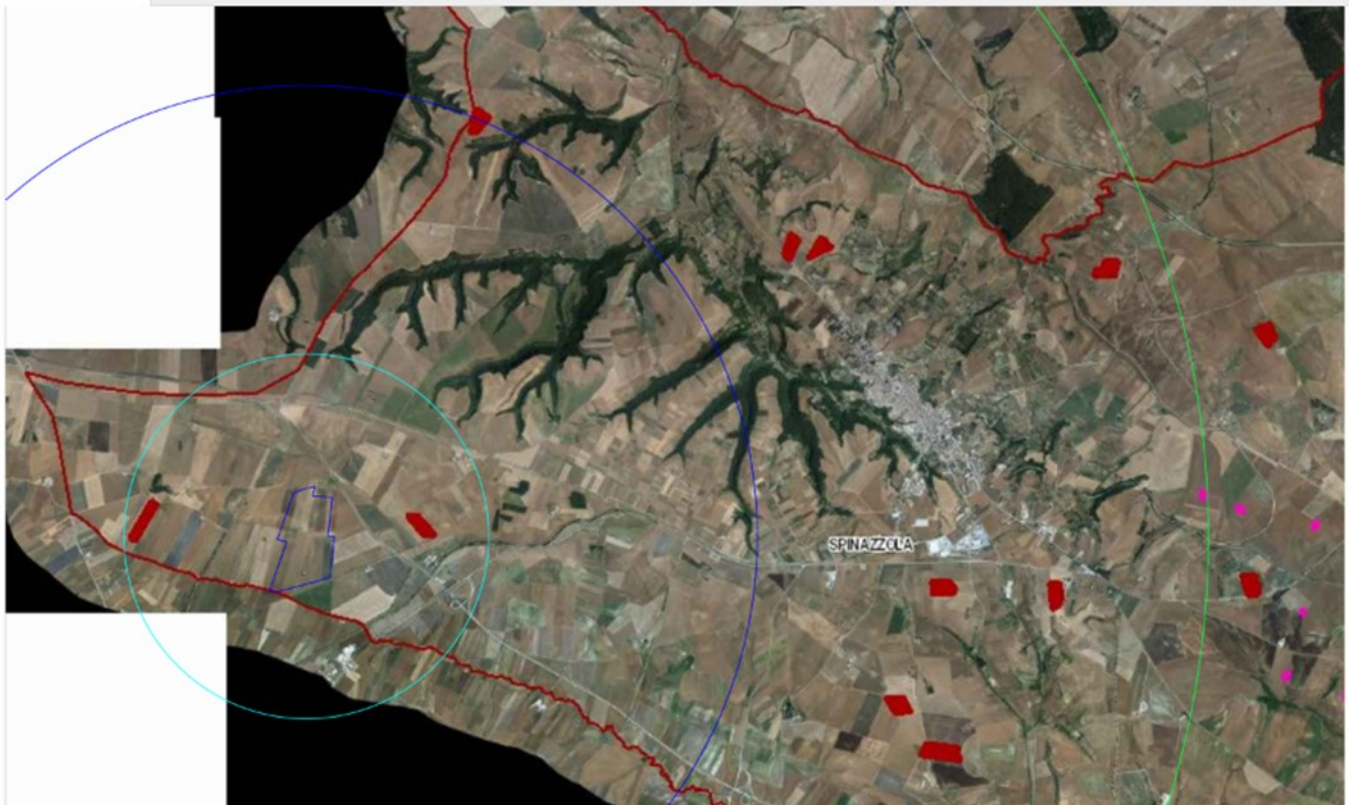

Si può dedurre che:

- Nell'area considerata (2 KM – 5Km – 10Km) ci sono 2 impianti realizzati;

La realizzazione dell'impianto agrofotovoltaico, nel raggio di 10 Km, comporta un incremento di superficie occupata di ha 54,70.

È da sottolineare che trattandosi di un impianto agrovoltaico, per cui si continuerà ad utilizzare il suolo secondo le linee guida emesse dal Ministero (vedasi relazione pedoagronomica) per cui la realizzazione dell'impianto avrà **un'incidenza irrilevante sull'effetto cumulo**.

Al contrario, l'intervento di realizzazione dell'impianto agrovoltaico porterà ad una piena riqualificazione dell'area, in quanto saranno eseguiti dei miglioramenti fondiari importanti, e delle lavorazioni agricole che permetteranno di riacquisire le capacità produttive.

Si ritiene comunque doveroso rammentare che il TAR Puglia ha rilevato, con riferimento all'indice di pressione cumulativa, che "gli impatti cumulativi vanno misurati in presenza di progetti analoghi tra di loro, mentre così non è nel caso in esame, posto che mentre l'impianto esistente è di tipo fotovoltaico "classico", così non è invece nel caso del progetto della ricorrente, che nella sua versione rimodulata si sostanzia, come detto più volte, in un impianto di tipo agri-fotovoltaico" (cfr. TAR Puglia, sent. n. 248/20)

4.6.5 Emissioni Sonore

Fase di Cantiere

Si prevede che le emissioni sonore saranno generate dai mezzi pesanti durante le attività di preparazione del terreno, di scavo e di montaggio delle strutture.

I macchinari in uso durante i lavori di costruzione che potranno generare rumore sono i seguenti:

- n. 2 battipalo;
- n. 2 trivelle;
- n. 2 telescopici per carico/scarico e trasporto;
- n. 1 gru per carico/scarico;
- n. 2 betoniere;
- n. 5 autocarri;
- n. 6 escavatori

Fase di Esercizio

Durante la fase di esercizio non è prevista la presenza di sorgenti significative di rumore e pertanto di impatti negativi.

4.6.6 Trasporto e Traffico

Fase di Cantiere

Il Traffico dovuto al trasporto delle strutture, dei moduli e delle altre utilities sarà interessato dalla circolazione soprattutto di mezzi pesanti in complessivi pari a circa 60, pari a circa 10 mezzi al giorno, a cui si aggiungono i mezzi leggeri per il trasporto della manodopera di cantiere.

Il materiale in arrivo sarà depositato temporaneamente in un'area di stoccaggio all'interno della proprietà e verranno utilizzate piste interne esistenti e di progetto per agevolare il trasporto e il montaggio dell'impianto.

Verrà inoltre realizzata una viabilità interna per l'ispezione dell'area di centrale lungo tutto il perimetro dell'impianto e lungo gli assi principali e per l'accesso alle piazzole delle cabine.

Fase di Esercizio

Durante la fase di esercizio è previsto unicamente lo spostamento del personale addetto alle attività di manutenzione preventiva dell'impianto, di pulizia e di sorveglianza.

4.6.7 Movimentazione e Smaltimento dei Rifiuti

Fase di Cantiere

La gestione dei rifiuti sarà strettamente in linea con le disposizioni legislative e terrà conto delle migliori prassi in materia.

Tutti i materiali di scarto saranno raccolti, stoccati e trasportati separatamente all'interno di opportuni bidoni e contenitori idonei alla tipologia di rifiuto da stoccare: nell'area di cantiere sarà predisposta un'area idonea a tale scopo.

Il trasporto, il riciclo e lo smaltimento dei rifiuti saranno commissionati solo a società autorizzate.

Tale processo sarà strettamente allineato con quanto prevedono le norme di settore, oltre che le procedure aziendali.

L'obiettivo generale della strategia di gestione dei rifiuti è quello di ridurre al minimo l'impatto dei rifiuti generati durante la fase di cantiere, attraverso le seguenti misure:

- massimizzare la quantità di rifiuti recuperati per il riciclo;
- ridurre al minimo la quantità di rifiuti smaltiti in discarica;
- assicurare che eventuali rifiuti pericolosi (ad es. oli esausti) siano stoccati in sicurezza e trasferiti presso le opportune strutture di smaltimento;
- assicurare che tutti i rifiuti siano appropriatamente alloggiati nei rispettivi contenitori, etichettati e smaltiti conformemente ai regolamenti locali;
- smaltire i rifiuti in conformità con il piano di gestione dei rifiuti.

Con riferimento alle terre di scavo, si rimanda al piano preliminare di utilizzo delle terre e rocce di scavo allegato al progetto.

In particolare, la gestione dei rifiuti durante la fase di costruzione avverrà con le seguenti modalità:

- i rifiuti degli insediamenti posti nell'area riservata a uffici, spogliatoi e refettorio verranno depositati in appositi cassoni di RSU;
- gli olii esausti delle macchine verranno momentaneamente stoccati in apposita area, approntata come da normativa vigente, in attesa del loro regolare smaltimento;
- il materiale vegetale proveniente dal decespugliamento e dal disboscamento delle aree di lavoro sarà conferito, appena prodotto, ad impianto di compostaggio;
- i rifiuti derivati dagli imballaggi dei pannelli fotovoltaici (quali carta e cartone, plastica, legno e materiali misti) saranno provvisoriamente stoccati in appositi cassoni metallici appoggiati a terra, nelle aree individuate ed appositamente predisposte come da normativa vigente, e opportunamente coperti con teli impermeabili. I rifiuti saranno poi conferiti ad uno smaltitore autorizzato, da individuare prima della fase di realizzazione dell'impianto fotovoltaico, che li prenderà in carico e li gestirà secondo la normativa vigente.

Durante la fase di dismissione, le operazioni di rimozione e demolizione delle strutture nonché recupero e smaltimento dei materiali di risulta, verranno eseguite, applicando le migliori metodiche di lavoro e tecnologie a disposizione, in osservazione delle norme vigenti in materia di smaltimento rifiuti. I principali rifiuti prodotti, con i relativi codici CER, sono i seguenti:

- **20 01 36** - Apparecchiature elettriche ed elettroniche fuori uso (inverter, quadri elettrici, trasformatori, moduli fotovoltaici);
- **17 01 01** - Cemento (derivante dalla demolizione dei fabbricati che alloggiavano le apparecchiature elettriche);
- **17 02 03** - Plastica (derivante dalla demolizione delle tubazioni per il passaggio dei cavi elettrici);
- **17 04 05** - Ferro, Acciaio (derivante dalla demolizione delle strutture di sostegno dei moduli fotovoltaici);
- **17 04 11** - Cavi;

- **17 05 08** - Pietrisco (derivante dalla rimozione della ghiaia gettata per realizzare la viabilità e le piazzole).

Fase di Esercizio

Durante la fase di esercizio la produzione di rifiuti sarà non significativa, essendo limitata esclusivamente agli scarti degli imballaggi prodotti durante le attività di manutenzione dell'impianto.

4.7 IDENTIFICAZIONE PRELIMINARE DEGLI IMPATTI AMBIENTALI, SOCIALI E SULLA SALUTE

La successiva tabella costituisce la matrice di identificazione preliminare degli impatti di progetto.

Scopo di tale matrice è identificare le componenti ambientali ed antropiche per le quali potrebbero verificarsi impatti potenziali (negativi o positivi) durante le tre fasi di progetto, ovvero di cantiere, esercizio e dismissione.

Le celle vuote indicano l'assenza di potenziali interazioni rilevanti tra le attività di progetto ed i recettori.

Per differenziare gli impatti positivi (benefici) dagli impatti negativi, o rischi, sono stati utilizzati colori diversi: verde per gli impatti positivi, grigio per quelli negativi.

È importante sottolineare che la matrice non valuta gli impatti, ma è uno strumento utile per comprendere dove si potrebbero generare potenziali impatti, come risultato dell'interazione tra le attività di progetto (riportate nella matrice nelle righe) ed i recettori (riportati nelle colonne).

Per la valutazione specifica degli impatti si rimanda al Capitolo 6 del presente Studio di Impatto Ambientale.

Matrice di Identificazione Preliminare degli Impatti di Progetto

		Recettori								
		Ambiente Fisico				Ambiente Biologico	Ambiente Antropico			
		Aria	Ambiente idrico	Suolo e sottosuolo	Rumore	Radiazioni ionizzanti e non ionizzanti	Vegetazione, Flora e Fauna ed Ecosistemi	Salute pubblica	Attività economiche e occupazione	Infrastrutture di Trasporto e Traffico
	Fase di cantiere									
1	Approntamento cantiere e realizzazione opere civili, impiantistiche e a verde									
2	Presenza forza lavoro in cantiere									

		Recettori								
		Ambiente Fisico				Ambiente Biologico	Ambiente Antropico			
		Aria	Ambiente idrico	Suolo e sottosuolo	Rumore	Radiazioni ionizzanti e non ionizzanti	Vegetazione, Flora e Fauna ed Ecosistemi	Salute pubblica	Attività economiche e occupazione	Infrastrutture di Trasporto e Traffico
	Fase di esercizio									
3	Manutenzione dell'impianto, pulizia dei pannelli e di vigilanza.									
	Fase di dismissione									
4	Dismissione dell'impianto e ripristino ambientale dell'area									

5. QUADRO DI RIFERIMENTO AMBIENTALE (E SOCIO-ECONOMICO)

5.1 INDIVIDUAZIONE DELL'AREA DI STUDIO

Il progetto in esame è ubicato nel territorio comunale di Spinazzola (BT), in provincia Barletta-Andria-Trani, in Contrada "Santa Lucia", in un terreno agricolo a confine con la Regione Basificata accessibile dalla Strada Provinciale n. 168 e viabilità locale, su un'area pressoché pianeggiante, ad ovest del centro abitato di Spinazzola, da cui dista circa 9,5 Km.

Allo stato, l'area in disponibilità della ditta committente pari ad Ha 54,70.

Dal punto di vista altimetrico, il sito è localizzato ad una quota variabile dai 370m ai 550m al di sopra del livello del mare, con due differenti esposizioni, un versante ha un'esposizione a sud-est e l'altro versante ha un'esposizione sud ovest.

La giacitura è acclive con una pendenza media intorno al 20%, dal punto di vista agricolo ci troviamo di fronte a dei discreti terreni per una agricoltura meccanizzata, favorevole alla coltivazione di cereali e/o leguminose da granella o da foraggio.

I fenomeni di erosione superficiali sono lievi, in quanto durante la stagione autunno-vernina, sono attenuati dalla presenza della vegetazione sia di origine antropica e che di origine naturale.

Per i dettagli si rimanda alla relazione pedo agronomica.

Allo stato l'area non risulta recintata.

Per la definizione dell'area in cui indagare le diverse matrici ambientali potenzialmente interferite dal progetto (e di seguito presentate) sono state introdotte le seguenti definizioni:

- *Area di Progetto*, che corrisponde all'area presso la quale sarà installato il parco solare fotovoltaico;

- *Area Vasta*, che è definita in funzione della magnitudo degli impatti generati e della sensibilità delle componenti ambientali interessate.

In generale, l'Area vasta comprende l'area del progetto includendo le linee di connessione elettrica fino al punto di connessione con la rete elettrica principale. Fanno eccezione:

- la componente faunistica, con particolare riferimento alla avifauna, la cui area vasta è definita sull'intero contesto della Provincia Barletta Andra Trani
- la componente socioeconomica e salute pubblica, per le quali l'Area Vasta è estesa fino alla scala provinciale-regionale;
- la componente paesaggio, per la quale l'Area Vasta è estesa ad un intorno di circa 10 km di raggio centrato sull'Area di Progetto.

Le componenti ambientali analizzate nei seguenti paragrafi, in linea con quanto richiesto dalla normativa vigente per la predisposizione delle baseline ambientali, sono le seguenti:

- Atmosfera (Qualità dell'Aria e Condizioni Meteorologiche);
- Ambiente Idrico Superficiale e Sotterraneo;
- Suolo e Sottosuolo;
- Vegetazione, Flora, Fauna ed Ecosistemi;
- Rumore;
- Radiazioni Ionizzanti e non Ionizzanti;
- Salute Pubblica;
- Ecosistemi Antropici;
- Paesaggio.

5.2 STATO ATTUALE DELLE COMPONENTI AMBIENTALI

5.2.1 Aria

Lo scopo del presente Paragrafo è di caratterizzare, in termini di contesto meteo-climatico e di qualità dell'aria, la componente atmosferica nella situazione attuale.

Per quanto riguarda la caratterizzazione del contesto meteorologico si è fatto riferimento ai dati forniti dal *Servizio Informativo Agrometeorologico Siciliano* e dal *Sistema Nazionale per la Raccolta, l'Elaborazione e la Diffusione di Dati Climatici di Interesse Ambientale (SCIA, ISPRA)*.

Per gli attuali livelli di qualità dell'aria si fa invece riferimento ai contenuti del più recente *Inventario Annuale dei Dati Ambientali* e del *Piano Regionale di Coordinamento per la Tutela della Qualità dell'Aria Ambiente* della Regione Sicilia.

5.2.1.1 Inquadramento Meteo-Climatico

I parametri termo-pluviometrici prevalenti di lungo periodo permettono di definire in generale il clima della Sicilia di tipo mediterraneo, intendendo con tale espressione un regime caratterizzato da lunghe estati calde e asciutte e brevi inverni miti e piovosi.

Disaggregando i dati regionali ed esaminando la variabilità interna dei valori che li compongono emergono grandi differenze da caso a caso, sia di temperatura sia di piovosità, in relazione al periodo considerato e ancor più al variare della latitudine, dell'altitudine, dell'esposizione rispetto ai venti dominanti e della distanza dal mare.

L'Area Vasta si inserisce nel contesto meteo-climatico della Provincia di Barletta Andria Trani, che presenta dal punto di vista orografico e climatico un'ampia variabilità territoriale, legata a contesti zonali diversi fra loro.

Il territorio, complessivamente, è quindi caratterizzato da rilievi montuosi e collinari che degradano dolcemente verso le aree costiere.

Precipitazioni

La stagione più piovosa dura 7,0 mesi, da settembre a marzo, con una probabilità di oltre 15% che un dato giorno sia piovoso. Il mese con il maggiore numero di giorni piovosi a Bolognetta è novembre, con in media 7,9 giorni di almeno 1 millimetro di precipitazioni.

La stagione più asciutta dura 4,0 mesi, dal maggio ad agosto. Il mese con il minor numero di giorni piovosi a Spinazzola è luglio, con in media 0,5 giorni di almeno 4 millimetro di precipitazioni.

La distribuzione mensile delle precipitazioni è tipicamente mediterranea, con concentrazione degli eventi piovosi nel periodo autunno invernale e scarsa presenza degli stessi nella primavera e in estate.

In Figura 5.2 si riportano i valori di precipitazione cumulata mensili medie a Spoinazzola, registrati dalle stazioni meteo di Altamura I dati confermano una distribuzione delle precipitazioni concentrata nei mesi autunnali-invernali, alternati a periodi secchi nei mesi estivi, tipica dei climi mediterranei.

Figura 5.2 Precipitazioni mensili medie

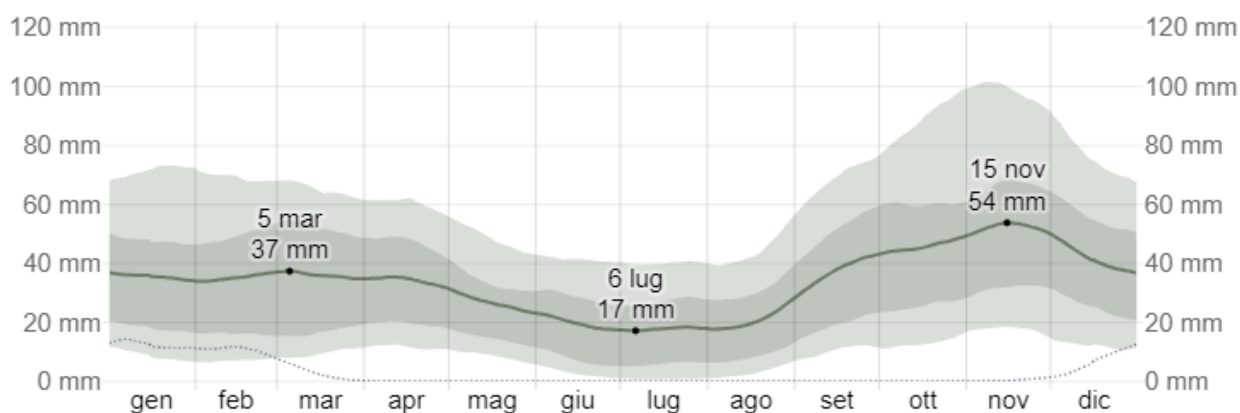

Umidità Relativa

L'analisi si basa sul livello di comfort sul punto di rugiada, in quanto determina se la perspirazione evaporerà dalla pelle, raffreddando quindi il corpo. Punti di rugiada inferiori danno una sensazione più asciutta e i punti di rugiada superiori più umida. A differenza della temperatura, che in genere varia significativamente fra la notte e il giorno, il punto di rugiada tende a cambiare più lentamente, per questo motivo, anche se la temperatura può calare di notte, dopo un giorno umido la notte sarà generalmente umida.

Radiazione Solare e Durata del Soleggiamento

Per un'analisi dei livelli di radiazione solare globale e della durata del soleggiamento per l'Area Vasta sono stati utilizzati i dati forniti dal Servizio Meteorologico dell'Aeronautica Militare nella pubblicazione "La Radiazione solare globale e la durata del soleggiamento in Italia dal 1991 al 2010".

In Figura 5.4 e Figura 5.5 sono riportate le mappe di radiazione solare globale e durata del soleggiamento

a livello nazionale per i mesi di dicembre e luglio, rappresentativi rispettivamente dei livelli minimi e massimi dei due parametri.

Complessivamente sulla base dei dati su scala nazionale resi disponibili all'interno del Rapporto Statistico sul Solare Fotovoltaico predisposto dal GSE, l'area del progetto si inserisce in un contesto caratterizzato da un irraggiamento solare compreso tra 1.600 kWh/m² e 1.800 kWh/m² (Figura 5.6 e Figura 5.7).

Figura 5.4 Mappa della Distribuzione Nazionale dei Livelli di Radiazione Solare (Mj/m²), Periodo 1991-2010



Figura 5.5 Mappa della Distribuzione Nazionale dei Livelli di Durata del Soleggiamento (ore), Periodo 1991-2010



Figura 5.6 Irraggiamento Solare nel 2013 espresso in kWh/m²

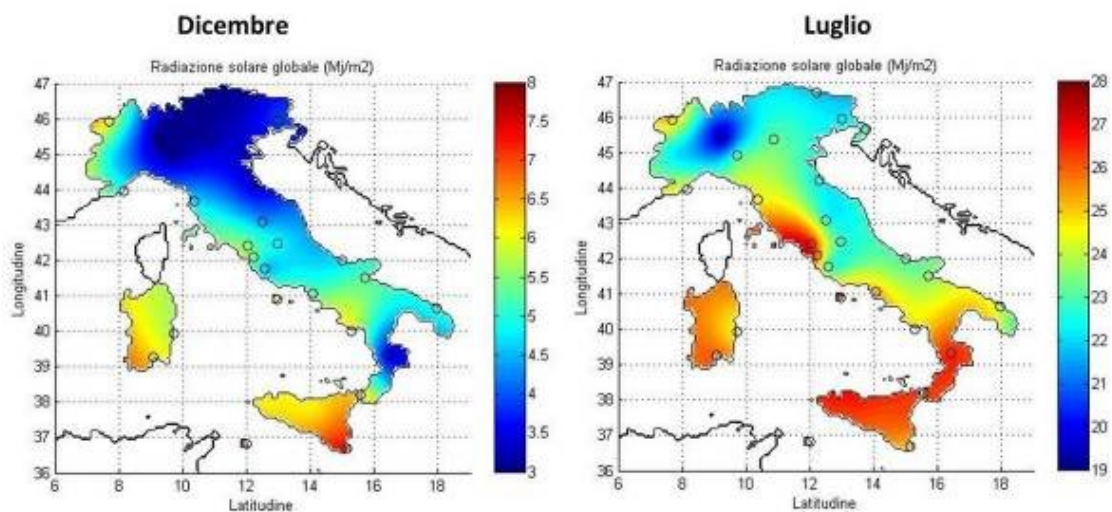

Fonte: Rapporto Statistico 2014 Solare Fotovoltaico, GSE

Figura 5.7 Irraggiamento Solare nel 2014 espresso in kWh/m²

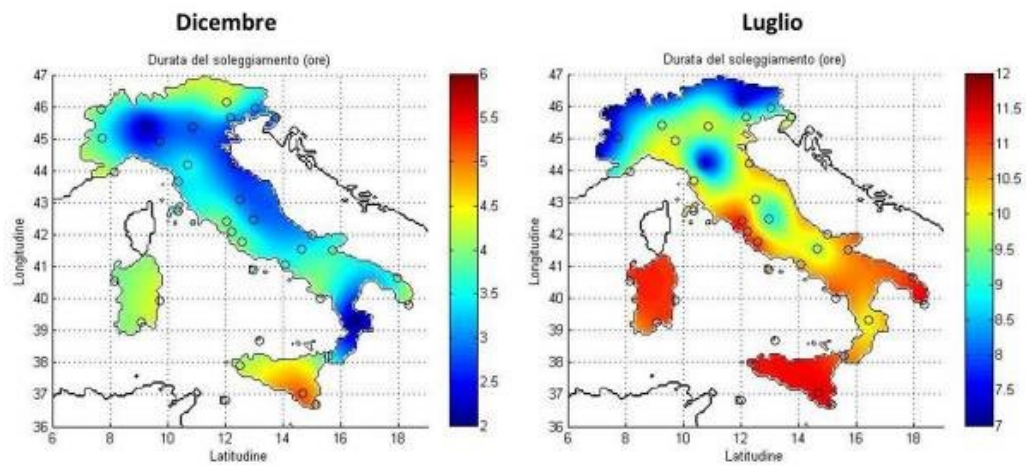
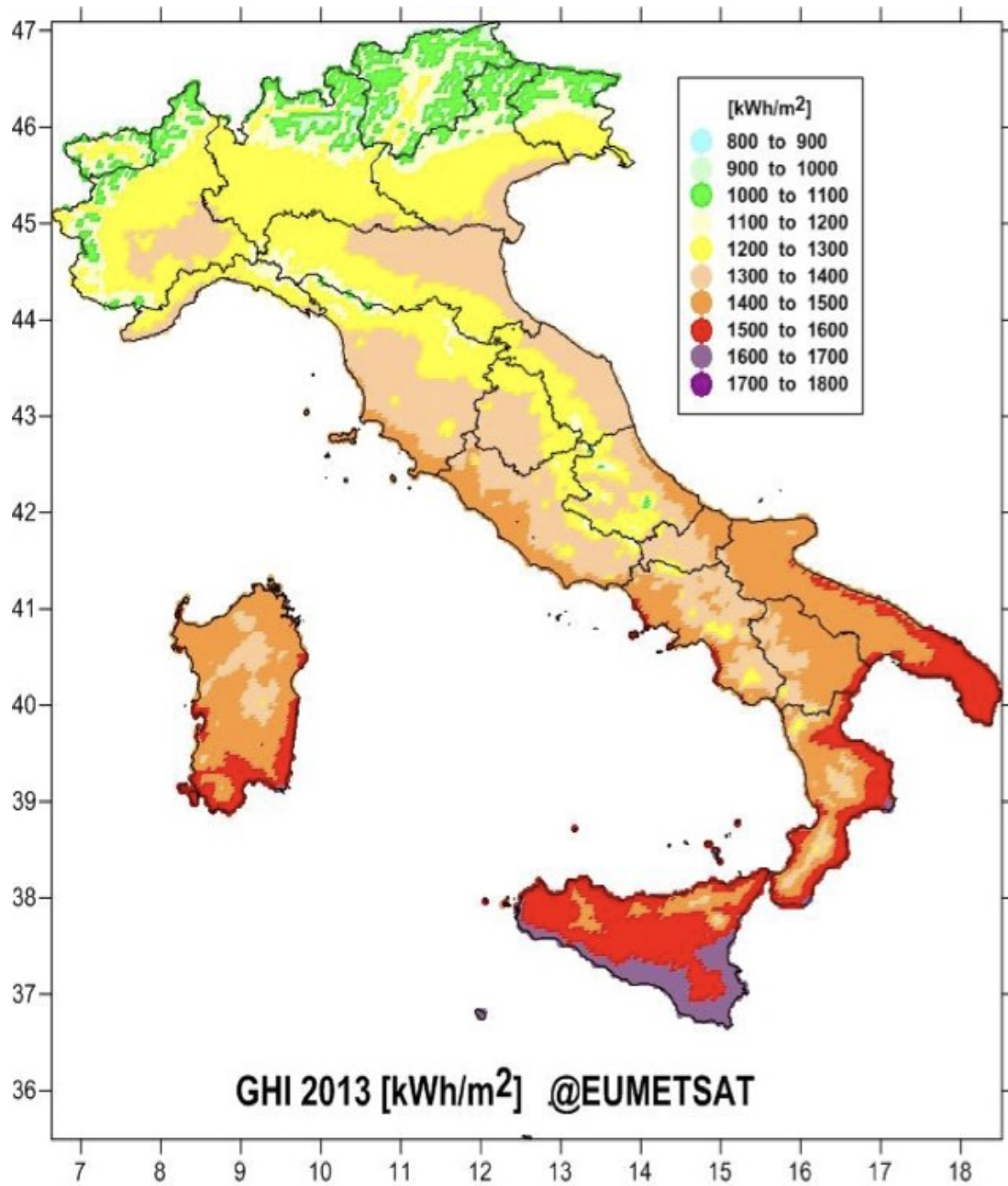
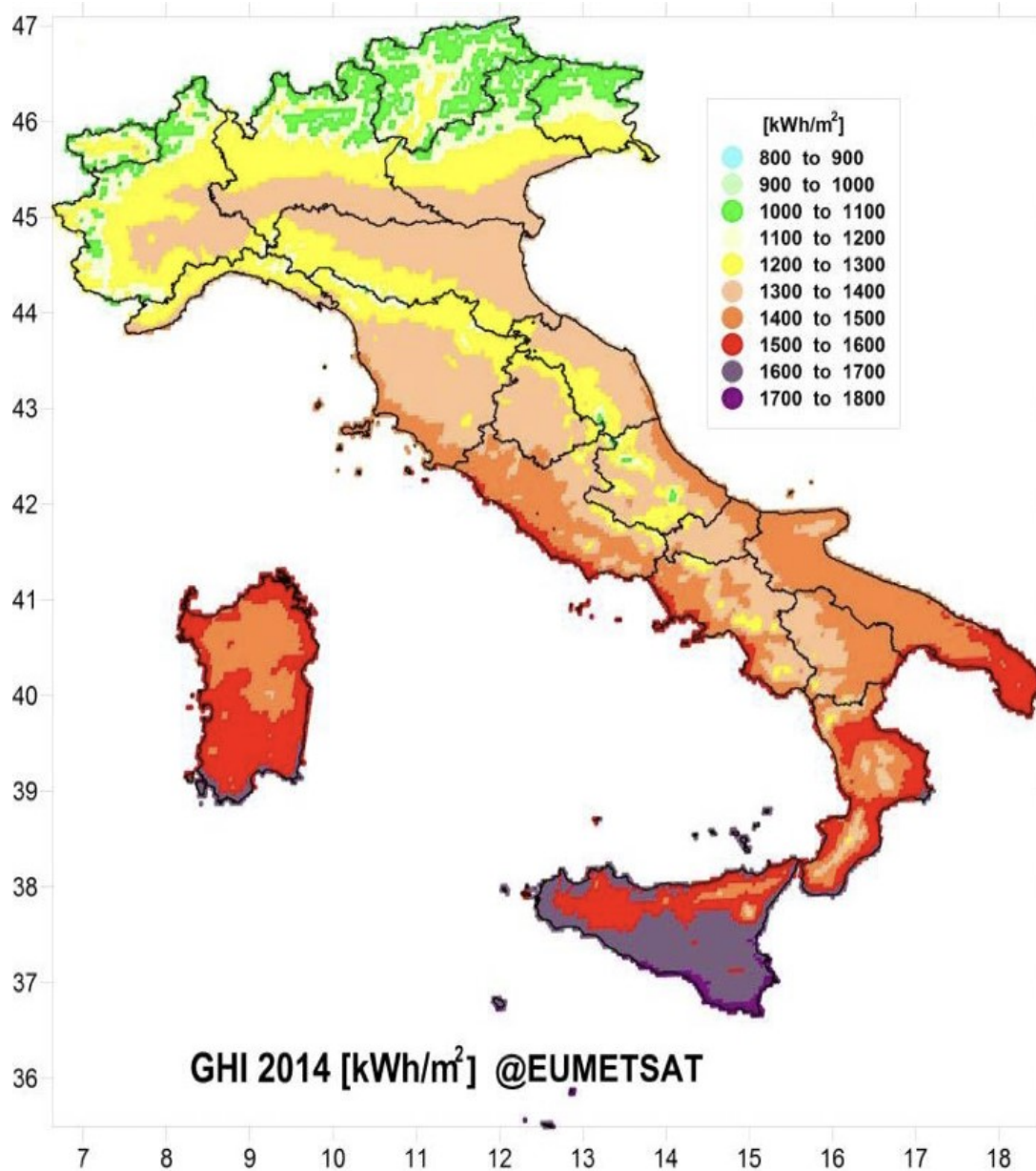

Fonte: Rapporto Statistico 2014 Solare Fotovoltaico, GSE

Radiazione Globale Media

Dall'analisi effettuata risulta che i mesi di luglio e agosto sono quelli con maggior radiazione globale media, in cui si registrano valori da 1737 a 1226 KWh/m² anno, e i mesi con i valori di radiazione globale media più bassi sono quelli di dicembre e gennaio.

Con riferimento al territorio del comune di Spinazzola si ha 1576 kilowatt/ora annui

Venti

I venti predominanti sul territorio pugliese sono il Maestrale e lo Scirocco, ma frequente è anche il Libeccio e il grecale nelle stagioni intermedie e la Tramontana in inverno. Questi venti d'inverno sono responsabili delle abbondanti piogge e di improvvisi crolli delle temperature. Lo Scirocco invece, più frequente nel semestre caldo, causa improvvisi riscaldamenti, ma mentre in inverno accompagna il transito di vortici di bassa pressione con temperature molto miti ma anche abbondanti piogge, in estate è causa di grandi ondate di caldo con cieli spesso arrossati dalla presenza di pulviscolo proveniente dai deserti nord africani.

Questa sezione copre il vettore medio orario dei venti su un'ampia area (velocità e direzione) a 10 metri sopra il suolo. 10 metri Il vento in qualsiasi luogo dipende in gran parte dalla topografia locale e da altri fattori, e la velocità e direzione istantanee del vento variano più delle medie orarie.

La velocità oraria media del vento a Spinazzola subisce significative variazioni stagionali durante l'anno.

Il periodo più ventoso dell'anno dura 6,0 mesi, dal 28 ottobre al 28 aprile, con velocità medie del vento di oltre 14,5 chilometri orari. Il giorno più ventoso dell'anno a Bolognetta è dicembre, con una velocità oraria media del vento di 17,7 chilometri orari.

5.2.1.2 Qualità dell'Aria

Normativa Nazionale di Riferimento

I primi standard di qualità dell'aria sono stati definiti in Italia dal *DPCM 28/03/1983* relativamente ad alcuni parametri, modificati quindi dal *DPR 203 del 24/05/1988* che, recependo alcune Direttive Europee, ha introdotto oltre a nuovi valori limite, i valori guida, intesi come "obiettivi di qualità" cui le politiche di settore devono tendere.

Con il successivo *Decreto del Ministro dell'Ambiente del 15/04/1994* (aggiornato con il *Decreto del Ministro dell'Ambiente del 25/11/1994*) sono stati introdotti i *Livelli di Attenzione* (situazione di inquinamento atmosferico che, se persistente, determina il rischio che si raggiunga lo stato di allarme) ed i *Livelli di Allarme* (situazione di inquinamento atmosferico suscettibile di determinare una condizione di rischio ambientale e sanitario), valido per gli inquinanti in aree urbane.

Tale decreto ha inoltre introdotto i valori obiettivo per alcuni nuovi inquinanti atmosferici non regolamentati con i precedenti decreti, tra cui il PM₁₀ (frazione delle particelle sospese inalabile).

Il *D.Lgs 351 del 04/08/1999* ha recepito la *Direttiva 96/62/CEE* in materia di valutazione e gestione della qualità dell'aria, rimandando a decreti attuativi l'introduzione dei nuovi standard di qualità.

Infine, il *D.M. 60 del 2 Aprile 2002* ha recepito rispettivamente la *Direttiva 1999/30/CE* concernente i valori limite di qualità dell'aria ambiente per il biossido di zolfo, e il biossido di azoto, e la *Direttiva 2000/69/CE* relativa ai valori limite di qualità dell'aria ambiente per il monossido di carbonio. Il decreto ha abrogato le disposizioni della normativa precedente relative a: biossido di zolfo, biossido d'azoto, alle particelle sospese, al PM₁₀, al monossido di carbonio, ma l'entrata in vigore dei nuovi limiti avverrà gradualmente per completarsi nel gennaio 2010.

Il *D.M. 60/2002* ha introdotto, inoltre, i criteri per l'ubicazione ottimale dei punti di campionamento in siti fissi; per l'ubicazione su macro-scala, ai fini della protezione umana, un punto di campionamento dovrebbe essere ubicato in modo tale da essere rappresentativo dell'aria in una zona circostante non inferiore a 200 m², in siti orientati al traffico, e non inferiore ad alcuni km², in siti di fondo urbano.

Per la protezione degli ecosistemi e della vegetazione i punti di campionamento dovrebbero essere ubicati a più di 20 km dagli agglomerati o a più di 5 km da aree edificate diverse dalle precedenti o da impianti industriali o autostrade; il punto di campionamento dovrebbe essere ubicato in modo da essere rappresentativo della qualità dell'aria ambiente di un'area circostante di almeno 1.000 km².

L'*Allegato IX del D.M. 60/2002* riporta, infine, i criteri per determinare il numero minimo di punti di campionamento per la misurazione in siti fissi dei livelli di Biossido di Zolfo, Biossido d'Azoto, Materiale Particolato (PM₁₀) e Monossido di Carbonio nell'aria ambiente. Per la popolazione umana vengono dati dei criteri distinti per le fonti diffuse e per le fonti puntuali. Per queste ultime il punto di campionamento dovrebbe essere definito sulla base della densità delle emissioni, del possibile profilo di distribuzione dell'inquinamento dell'aria e della probabile esposizione della popolazione.

Il *D.M. 60/2002* stabilisce per Biossido di Zolfo, Biossido di Azoto, PM₁₀ e Monossido di Carbonio:

- I valori limite, vale a dire le concentrazioni atmosferiche fissate in base alle conoscenze scientifiche al fine di evitare, prevenire o ridurre gli effetti dannosi sulla salute umana e sull'ambiente;
- Le soglie di allarme, ossia la concentrazione atmosferica oltre la quale vi è un rischio per la salute umana in caso di esposizione di breve durata e raggiunto il quale si deve immediatamente intervenire;
- Il margine di tolleranza, cioè la percentuale del valore limite nella cui misura tale valore può essere superato e le modalità secondo le quali tale margine deve essere ridotto nel tempo;
- Il termine entro il quale il valore limite deve essere raggiunto;
- I periodi di mediazione, cioè il periodo di tempo durante il quale i dati raccolti sono utilizzati per calcolare il valore riportato.

Si precisa che il *D.Lgs 152 del 3 aprile 2006 (Codice dell'Ambiente)* e le sue successive integrazioni non modificano quanto stabilito dai suddetti decreti in materia di qualità dell'aria.

L'emanazione del *D.Lgs. 155/2010*, recentemente modificato dal *Dlgs n. 250 del 24 dicembre 2012* senza alterarne i valori limite proposti, oltre ad indicare un limite in merito alla concentrazione media annua per il PM_{2.5}, di fatto armonizza la preesistente normativa in materia di qualità dell'aria riportando in un solo atto normativo i limiti di qualità dell'aria per tutti gli inquinanti trattati in materia di qualità dell'aria.

Normativa Regionale di Riferimento

La Regione Puglia, con Legge Regionale n. 52 del 30.11.2019, all'art. 31 "Piano regionale per la qualità dell'aria", ha stabilito che "Il Piano regionale per la qualità dell'aria (PRQA) è lo strumento con il quale la Regione Puglia persegue una strategia regionale integrata ai fini della tutela della qualità dell'aria nonché ai fini della riduzione delle emissioni dei gas climalteranti".

Box 5.1 Piano Regionale di Tutela della Qualità dell'Aria

Il Piano Regionale di Tutela della Qualità dell'Aria è stato emanato con legge n. 52 del 30 novembre 2019.

Obiettivi principali del Piano sono:

- conseguire, per l'intero territorio regionale, del rispetto dei limiti di legge per quegli inquinanti (e.g., PM₁₀, NO₂, O₃) per i quali sono stati registrati superamenti;
- pervenire ad una classificazione del territorio regionale in funzione delle caratteristiche territoriali, della distribuzione ed entità delle sorgenti di emissione e dei dati acquisiti dalle reti di monitoraggio presenti nel territorio regionale;
- concorrere al raggiungimento degli impegni di riduzione delle emissioni sottoscritti dall'Italia in accordi internazionali, con particolare riferimento all'attuazione del protocollo di Kyoto;
- riorganizzare la rete di monitoraggio della qualità dell'aria ed implementare un sistema informativo territoriale per una più ragionevole gestione dei dati.

Le misure di risanamento previste nel Piano hanno quindi l'obiettivo di conseguire, per l'intero territorio regionale, il rispetto dei limiti di qualità dell'aria vigenti.

La zonizzazione del territorio rappresenta il passaggio decisivo nella redazione del Piano. In tale fase, sulla base di valutazioni sulla qualità dell'aria, si definiscono quali zone del territorio regionale richiedono interventi di risanamento (*ex art. 8 D. Lgs. 351/99*) e quali altre invece necessitano di Piani di mantenimento (*ex art. 9 D. Lgs. 351/99*).

Figura 5.10 Zonizzazione e Classificazione del Territorio della Regione Puglia

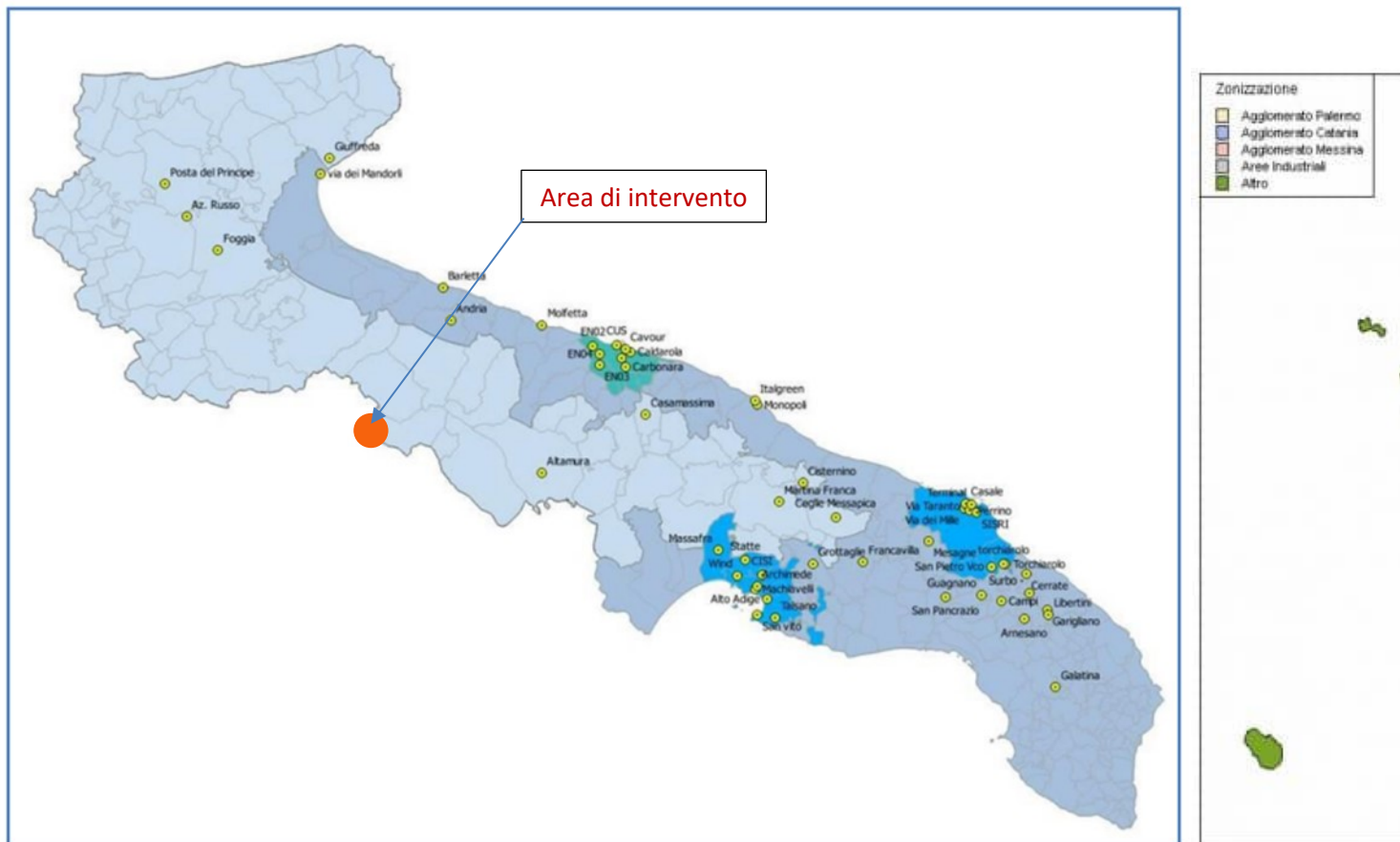

Fonte: ARPA Puglia

5.2.3 Suolo e Sottosuolo

Il presente Paragrafo fornisce l'analisi della componente suolo e sottosuolo nel territorio interessato dall'impianto agrovoltivo, In particolare:

Fisionomia e struttura del paesaggio vegetale

L'agroecosistema in scienze agrarie è definito come un ecosistema secondario caratterizzato dall'intervento umano finalizzato alla produzione agricola e zootecnica.

Rispetto all'ecosistema naturale, nell'agroecosistema i flussi di energia e di materia sono modificati attraverso l'apporto di fattori produttivi esterni (fertilizzanti, macchine, irrigazione ecc.), con l'obiettivo di esaltare la produttività delle specie agrarie vegetali coltivate dall'uomo, eliminando quei fattori naturali (altre specie vegetali, insetti, microrganismi) che possono risultare dannosi o entrare in competizione con la coltura agricola a scapito della sua produttività.

Le caratteristiche fondamentali di un agroecosistema sono, quindi, l'elevata specializzazione e la riduzione della diversità biologica. Il controllo antropico dei cicli biogeochimici e degli elementi climatici può essere minimo, come nel caso dei pascoli, o totale, come nel caso delle colture protette.

La tipologia di uso del suolo riscontrabile sulla Carta dell'Uso del Suolo elaborata dall'ARPA Sicilia denominata Corine Land Cover (CLC) inventario di copertura del suolo, indica che principalmente si tratta di seminativi in asciutto, annoverando nel frumento e nelle altre graminacee le specie più rappresentative del territorio, codificato con il codice 211, e in parte superficie pascolive caratterizzate dalla presenza di

specie spontanee erbacee pabulari, codificato con il codice 322, solo una piccola parte della superficie è classificata macchia e cespugliato codificato con il codice 321.

Dal sopralluogo è emerso che nelle superfici ove verrà realizzato l'impianto agrovoltaico, la componente vegetativa e di conseguenza l'uso del suolo è differente rispetto a quella cartografata e descritta dalla Carta dell'Uso del Suolo CLC.

Le superfici oggetto di progetto a seguito dei sopralluoghi in campo, sono caratterizzati dai seguenti usi del suolo:

- Seminativo, ricopre il 100 % della superficie totale;



Carta Uso del suolo del sito di progetto

L'analisi floristico-vegetazionale condotta sul sito, ha escluso la presenza nell'area di impianto di specie vegetali protette dalla legislazione nazionale e comunitaria e inoltre non sono stati rilevati tipologie di habitat salvaguardate dalla Direttiva Habitat 92/43 CEE.

Ci troviamo di fronte ad un paesaggio fortemente antropizzato, in cui la vegetazione naturale nei decenni è stata sostituita dalla coltivazione a seminativo, coltivati a cereali da granella e leguminose da foraggio. In questo contesto il settore zootecnico ha trovato discreto sviluppo.

La zona un tempo era anche abitata, a testimonianza di ciò è data della presenza di ruderi disseminati nella zona.

5.2.4 Vegetazione, Flora e Fauna ed Ecosistemi

5.2.4.1 Il Sistema delle Aree Protette

Come presentato al Capitolo 3.8.1, il perimetro del sito proposto non interferisce direttamente con il sistema delle aree protette ma risulta a distanza come riportato nella seguente tabella.

Codice Natura 2000	Nome sito	Distanza dal sito di progetto KM	Distanza dalla line di connessione KM
SIC IT 9150041	Valloni di Spinazzola	0,840	0,840

5.2.4.2 Fauna Terrestre e Avifauna

Sulla base di quanto riportato nell’Atlante della Migrazione degli Uccelli in Italia pubblicato da ISPRA e basato sui dati raccolti tra il 1906 e il 2003, la Regione Puglia rappresenta un importante area di passaggio di alcune rotte migratorie di diverse specie di uccelli.

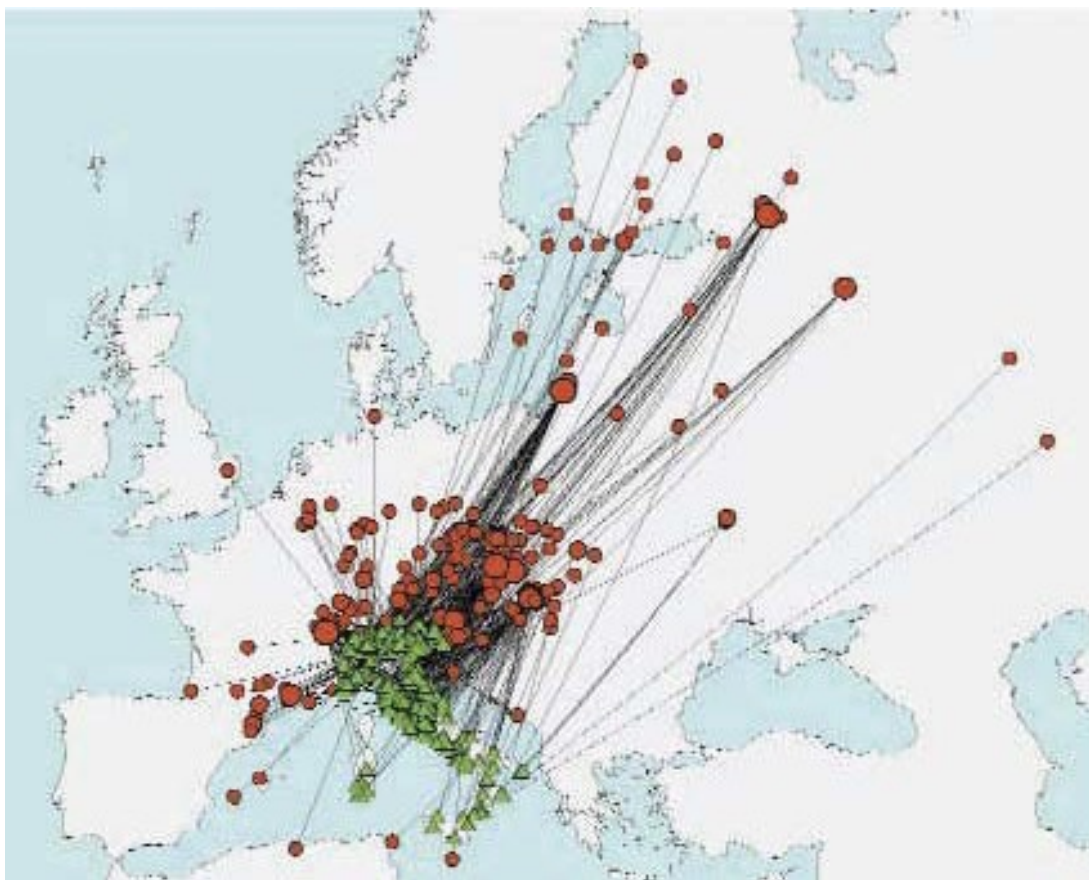

Con il termine «fauna» si intende il complesso degli animali il cui ciclo vitale avviene tutto o in parte sul territorio investito dalle interferenze di progetto.

Gli animali, insieme ai vegetali e ai microrganismi, sono una parte della biocenosi (ovvero del complesso degli organismi viventi) e, quindi, degli ecosistemi che compongono l'ambiente interessato.

I pericoli per la fauna possono essere di varia natura: eccessivo prelievo venatorio, mancato controllo dei predatori, forme di agricoltura intensiva, uso massiccio di sostanze inquinanti, scomparsa delle fonti alimentari, modifica sostanziale o totale distruzione degli habitat a cui certe specie animali sono indissolubilmente legate.

Tra le azioni antropiche negative, interessano in questa sede quelle che agiscono sull'ecosistema agrario ed alveo-ripariale, in particolare, gli interventi che hanno per effetto la riduzione di biodiversità, sia in senso specifico che ecosistemico.

L'area di intervento rientra nell'Alta Murgia, il cui ambito si caratterizza per includere la più vasta estensione di pascoli rocciosi a bassa altitudine di tutta l'Italia continentale la cui superficie è attualmente stimata in circa Ha 36.300. A questo ambiente è associata una fauna specializzata tra cui specie di uccelli di grande importanza conservazionistica, quali Lanario (*Falco biarmicus*), Biancone (*Circaetus gallicus*), Occhione (*Burhinus oedicephalus*), Calandra (*Melanocorypha calandra*), Calandrella (*Calandrella brachydactyla*), Passero solitario (*Monticola solitarius*), Monachella (*Oenanthe hispanica*), Zigolo capinero (*Emberiza melanocephala*), Averla capirossa (*Lanius senator*), Averla cinerina (*Lanius minor*); la specie più importante però, quella per cui l'ambito assume un'importanza strategica di conservazione a livello mondiale, è il Grillaio (*Falco naumanni*) un piccolo rapace specializzato a vivere negli ambienti aperti ricchi di insetti dei quali si nutre. Oggi nell'area della Alta Murgia è presente una popolazione di circa 15.000-20.000 individui, che rappresentano circa 8 - 10% di quella presente nella UE.

Altre specie di interesse biogeografico sono alcuni anfibi e rettili, Tritone Italico (*Triturus italicus*), Colubro leopradino (*Elaphe situla*), Geco di Kotschy (*Cyrtopodion kotschy*).

Tra gli elementi di discontinuità ecologica che contribuiscono all'aumento della biodiversità dell'ambito si riconoscono alcuni siti di origine carsiche quali le grandi Doline, tra queste la più importante e significativa per la conservazione è quella del Pulo di Altamura, ove sono poi presenti il Pulicchio, la dolina Gurlamanna.

In questi siti sono presenti caratteristici bosco igrofilo a Pioppo e Salice di grande importanza. A questi ambienti sono associate specie del tutto assenti nel resto dell'ambito, quali, Nibbio reale (*Milvus milvus*), Nibbio bruno (*Milvus migrans*), Allocco (*Strix aluco*), Picchio verde (*Picoides viridis*), rosso maggiore (*Picus major*) e rosso minore (*Picoides minor*), Ululone Appenninico (*Bombina pachypus*), Raganella italiana (*Hyla intermedia*).

5.2.5 Rumore e Vibrazioni

Il presente *Paragrafo* ha lo scopo di valutare, dopo una sintetica disamina della normativa di riferimento, il contesto territoriale interessato dal *Progetto* e di definire preliminarmente i potenziali recettori sensibili.

5.2.5.1 Normativa di Riferimento

In Italia lo strumento legislativo di riferimento per le valutazioni del rumore nell'ambiente abitativo e nell'ambiente esterno è la *Legge n. 447 del 26 ottobre 1995, "Legge Quadro sull'inquinamento Acustico"*, che tramite i suoi *Decreti Attuativi (DPCM 14 novembre 1997 e DM 16 Marzo 1998)* definisce le indicazioni normative in tema di disturbo da rumore, i criteri di monitoraggio dell'inquinamento acustico e le relative tecniche di campionamento.

In accordo alla *Legge 447/95*, tutti i comuni devono redigere un Piano di Zonizzazione Acustica con il quale suddividere il territorio in classi acustiche sulla base della destinazione d'uso (attuale o prevista) e delle caratteristiche territoriali (residenziale, commerciale, industriale, ecc.).

Questa classificazione permette di raggruppare in classi omogenee aree che necessitano dello stesso livello di tutela dal punto di vista acustico, come riportato in Tabella 5.29.

I limiti di immissione ed emissione per ciascuna classe acustica sono riportati in Tabella 5.30.

Tabella 5.29 Classi di Zonizzazione Acustica

Classe Acustica	Descrizione
-----------------	-------------

I	Aree particolarmente protette	Ospedali, scuole, case di riposo, parchi pubblici, aree di interesse urbano e architettonico, aree protette
II	Aree prevalentemente residenziali	Aree urbane caratterizzate da traffico veicolare locale, con bassa densità di popolazione, con limitata presenza di attività commerciali, assenza di attività artigianali e industriali
III	Aree di tipo misto	Aree urbane con traffico veicolare locale e di attraversamento, con media densità di popolazione, con presenza di uffici, attività commerciali e piccole attività artigianali, aree agricole, assenza di attività industriali
IV	Aree di intense attività umana	Aree caratterizzate da intenso traffico veicolare, alta densità di popolazione, attività commerciali e artigianali, aree in prossimità di autostrade e ferrovie, aree portuali, aree con piccole attività industriali
V	Aree prevalentemente industriali	Aree industriali con scarsità di abitazioni
VI	Aree esclusivamente industriali	Aree industriali prive di insediamenti abitativi

Tabella 5.30 Limiti di Emissione ed Immissione Acustica

Classe acustica	Limiti di Emissione dB(A) ⁽¹⁾		Limiti di Immissione dB(A) ⁽²⁾	
	Diurno (06-22)	Notturno (22-06)	Diurno (06-22)	Notturno (22-06)
Classe I	45	35	50	40
Classe II	50	40	55	45
Classe III	55	45	60	50
Classe IV	60	50	65	55
Classe V	65	55	70	60
Classe VI	65	65	70	70

Note:

⁽¹⁾ Limite di Emissione: massimo livello di rumore che può essere prodotto da una sorgente, misurato in prossimità della sorgente stessa. Questo valore è legato principalmente alle caratteristiche acustiche della singola sorgente e non è influenzato da altri fattori, quali la presenza di ulteriori sorgenti.

⁽²⁾ Limite di Immissione (Assoluto e Differenziale): massimo livello di rumore prodotto da una o più sorgenti che può impattare un'area (interno o esterno), misurato in prossimità dei recettori. Questo valore tiene in considerazione l'effetto cumulativo di tutte le sorgenti e del rumore di fondo presente nell'area.

Fonte: DPCM 14/11/97

Il Comune di Spinazzola (BAT), non ha ancora adottato alcun piano di zonizzazione acustica dei propri rumori, per cui non si ha una classificazione ai sensi dell'art. 6 comma 1 legge n. 447/1995.

5.2.5.2 Individuazione Potenziali Recettori Sensibili

L'Area di Progetto è sita in verde agricolo nel territorio rurale di Spinazzola (BAT) al confine con la Regione Basilicata distante dal centro abitato e distante dai recettori sensibili (scuola, ospedale ecc.)

Le uniche sorgenti di rumore sono costituite dagli autoveicoli e trattori transitanti nella viabilità limitrofa, dovuti alle attività di coltivazione dei terreni.

Non è stata pertanto predisposta nessuna caratterizzazione del rumore.

5.2.6 Radiazioni Ionizzanti e non Ionizzanti

Gli elettrodotti, le stazioni elettriche ed i generatori elettrici non inducono radiazioni ionizzanti. Le uniche radiazioni associabili a questo tipo di impianti sono quelle non ionizzanti costituite dai campi elettrici ad induzione magnetica a bassa frequenza (50 Hz), prodotti rispettivamente dalla tensione di esercizio delle linee e macchine elettriche e dalla corrente che li percorre.

Altre sorgenti di radiazioni non ionizzanti sono costituite dalle antenne radio, radiotelefoniche e dai sistemi radar. Le frequenze di emissione di queste apparecchiature sono molto elevate se confrontate con la frequenza industriale ed i loro effetti sulla materia, e quindi sull'organismo umano, sono diversi.

Se, infatti, le radiazioni a 50 Hz interagiscono prevalentemente con il meccanismo biologico di trasmissione dei segnali all'interno del corpo, le radiazioni ad alta frequenza hanno sostanzialmente un effetto termico (riscaldamento del tessuto irraggiato).

Tale diversa natura delle radiazioni ha un immediato riscontro nella normativa vigente che da un lato propone limiti d'esposizione diversi per banda di frequenza e dall'altro non ritiene necessario "sommare" in qualche modo gli effetti dovuti a bande di frequenza diversa.

Conseguentemente l'indagine della componente è estesa alle sole radiazioni non ionizzanti a frequenza industriale, le uniche che possono essere relazionabili all'esercizio del Progetto.

L'intensità del campo elettrico in un punto dello spazio circostante un singolo conduttore è correlata alla tensione ed inversamente proporzionale al quadrato della distanza del punto dal conduttore.

L'intensità del campo induzione magnetica è invece proporzionale alla corrente che circola nel conduttore ed inversamente proporzionale alla distanza.

Nel caso di terne elettriche, i campi elettrico ed induzione magnetica sono dati dalla somma vettoriale dei campi di ogni singolo conduttore.

Nel caso di macchine elettriche i campi generati variano in funzione della tipologia di macchina (alternatore, trasformatore, etc.) ed anche del singolo modello di macchina. In generale si può affermare che il campo generato dalle macchine elettriche decade nello spazio più velocemente che con il quadrato della distanza.

I valori di campo indotti dalle linee e dalle macchine possono confrontarsi con le disposizioni legislative italiane, di cui si riassume i principali contenuti.

La protezione dalle radiazioni è garantita in Italia dalla Legge quadro sulla protezione dalle esposizioni a campi elettrici, magnetici ed elettromagnetici n. 36 del 22 Febbraio 2001, che definisce:

- Esposizione, la condizione di una persona soggetta a campi elettrici, magnetici, elettromagnetici o a correnti di contatto di origine artificiale;
- Limite di esposizione, il valore di campo elettrico, magnetico ed elettromagnetico, considerato come valore di immissione, definito ai fini della tutela della salute da effetti acuti, che non deve essere superato in alcuna condizione di esposizione della popolazione e dei lavoratori;
- Valore di attenzione: il valore di campo magnetico ed elettromagnetico, considerato come valore di immissione, che non deve essere superato negli ambienti abitativi, scolastici e nei luoghi adibiti a permanenze prolungate;
- Obiettivi di qualità: i valori di campo elettrico, magnetico ed elettromagnetico, definiti dallo stato ai fini della progressiva minimizzazione dell'esposizione ai campi medesimi.

La suddetta Legge 36/2001 stabilisce i limiti di esposizione esterna al campo elettrico e magnetico a protezione della popolazione; l'esposizione dei lavoratori è invece regolamentata dal D.Lgs 81/08.

I valori limite sono individuati dal DPCM 8 luglio 2003 Fissazione dei limiti di esposizione, dei valori di attenzione e degli obiettivi di qualità per la protezione della popolazione dalle esposizioni ai campi elettrici e magnetici alla frequenza di rete (50 Hz) generati dagli elettrodotti:

- 100 μ T come limite di esposizione, da intendersi applicato ai fini della tutela da effetti acuti;

- 10 μ T come valore di attenzione, da intendersi applicato ai fini della protezione da effetti a lungo termine;
- 3 μ T come obiettivo di qualità, da intendersi applicato ai fini della protezione da effetti a lungo termine.

Come indicato dalla Legge Quadro n. 36 del 22 febbraio 2001 il limite di esposizione non deve essere superato in alcuna condizione di esposizione, mentre il valore di attenzione e l'obiettivo di qualità si intendono riferiti alla mediana giornaliera dei valori in condizioni di normale esercizio.

L'ARPA Puglia ha attivo un sistema di monitoraggio in continuo tramite centraline fisse e centraline mobili per il rilevamento dei livelli di campo elettromagnetico, dei livelli di rumore e delle concentrazioni di radioisotopi presenti nelle diverse matrici ambientali.

I dati delle centraline di monitoraggio vengono periodicamente inserite nel Catasto Regionale delle Sorgenti Radiogene.

5.2.7 Salute Pubblica

5.2.7.1 Inquadramento sullo stato di salute della popolazione

La speranza di vita rimane uno degli indicatori dello stato di salute della popolazione più frequentemente utilizzati. In Tabella 5.33 e Tabella 5.34 vengono analizzati i valori della speranza di vita alla nascita e a 65 anni distinti per genere e Regione di residenza.

In Italia, al 2014, la speranza di vita alla nascita è pari a 80,3 anni per gli uomini e 85,0 anni per le donne. Nei 5 anni trascorsi, dal 2010 al 2014, gli uomini hanno guadagnato 1 anno mentre le donne 0,7 anni (circa 8 mesi). Sebbene la distanza tra la durata media della vita di donne e uomini si stia sempre più riducendo (+4,7 anni nel 2014 vs +5,0 anni nel 2010), è ancora nettamente a favore delle donne.

Le differenze a livello territoriale non si colmano con il passare degli anni: la distanza tra la regione più favorita e quella meno favorita è di 2,8 anni, sia per gli uomini che per le donne: per entrambi i generi è la Provincia Autonoma di Trento ad avere il primato per la speranza di vita alla nascita. La regione più sfavorita è, invece, sia per gli uomini che per le donne, la Campania.

Per la Regione Puglia, la speranza di vita alla nascita nel 2014 è rispettivamente pari a 79,5 anni per gli uomini e 83,8 anni per le donne, pertanto inferiore di circa 1 anno ai valori nazionali.

Tabella 5.33 Speranza di vita alla nascita e variazioni assolute per genere e Regione di residenza (Anni 2022)



FIGURA 1. SPERANZA DI VITA ALLA NASCITA PER SESSO E REGIONE

Anno 2022 e variazioni sul 2021 (rosso), in anni e decimi di anno, stima.

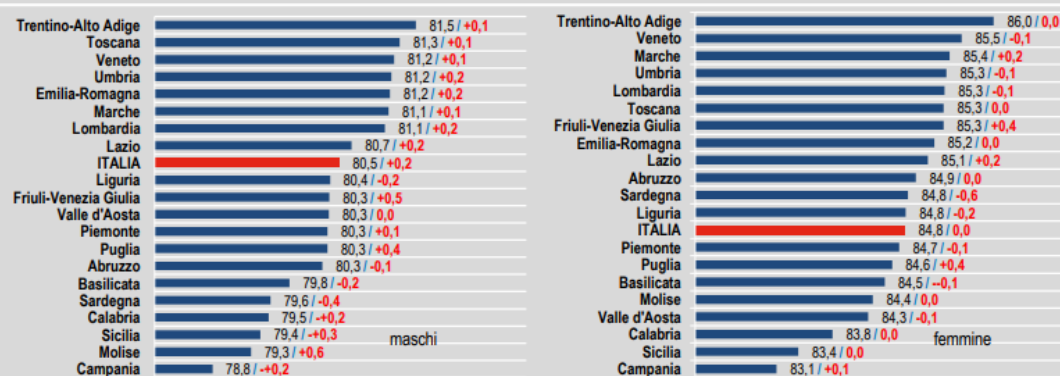

Fonte: Istat, Tavole di mortalità della popolazione residente (2021) e Sistema di *nowcasting* per indicatori demografici (2022).

Fonte: Elaborazione su dati ISTAT disponibili nel sito www.demo.istat.it. Anno 2022

In Italia all'età di 65 anni, al 2014, un uomo ha ancora davanti a sé 18,9 anni di vita ed una donna 22,3 anni. Per gli uomini di 65 anni, la Provincia Autonoma di Bolzano è in testa alla classifica per la speranza di vita (19,6 anni), per le donne, invece, il primato è per la Provincia Autonoma di Trento (23,2 anni). La Campania è fortemente distaccata dalle altre Regioni, con valori della speranza di vita a 65 anni pari a 17,7 anni per gli uomini e 21,0 anni per le donne.

Per la Regione Puglia, la speranza di vita a 65 anni è pari rispettivamente a 18,3 e 21,3 anni, in entrambi i casi inferiore alla media nazionale.

Tabella 5.34 Speranza di vita (Anni 2004-2022)

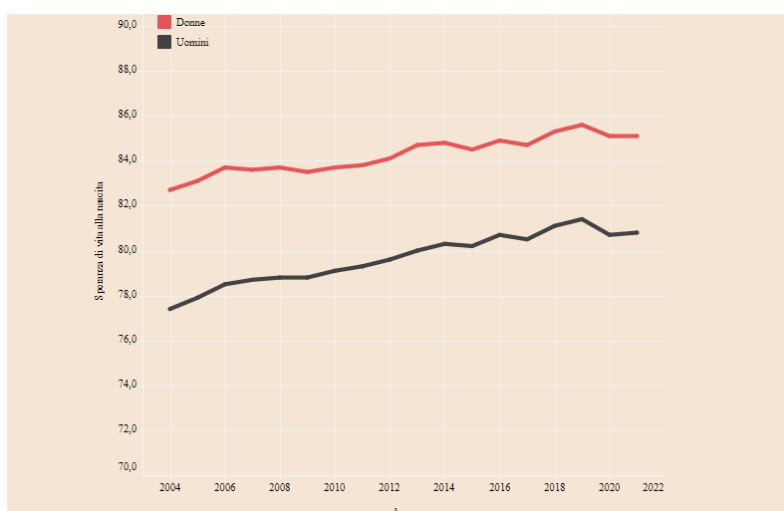

Fonte: Elaborazione su dati ISTAT disponibili nel sito www.demo.istat.it. Anno 2022

5.2.8 Ecosistemi antropici

5.2.8.1 Aspetti demografici

La Regione Puglia, al 31 dicembre 2022 (dati ISTAT), 3.907.683 abitanti,

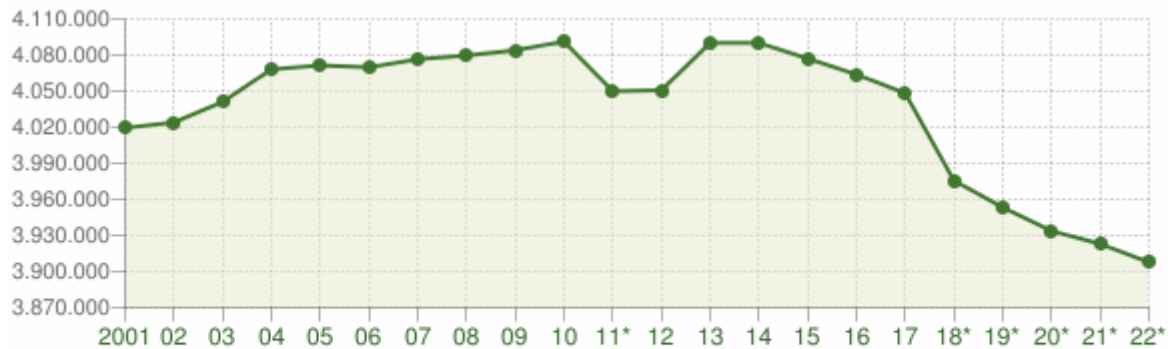

Andamento della popolazione residente

PUGLIA - Dati ISTAT al 31 dicembre di ogni anno - Elaborazione TUTTITALIA.IT

(*) post-censimento

di cui il 48,6% maschi ed il 51,4% femmine. La classe di età più rappresentativa è quella tra i 50 ed i 54 anni, pari al 7,8% della popolazione, come mostrato in Figura 5.56.

Figura 5.56 Popolazione della Regione Puglia per età, sesso e stato civile, 2023

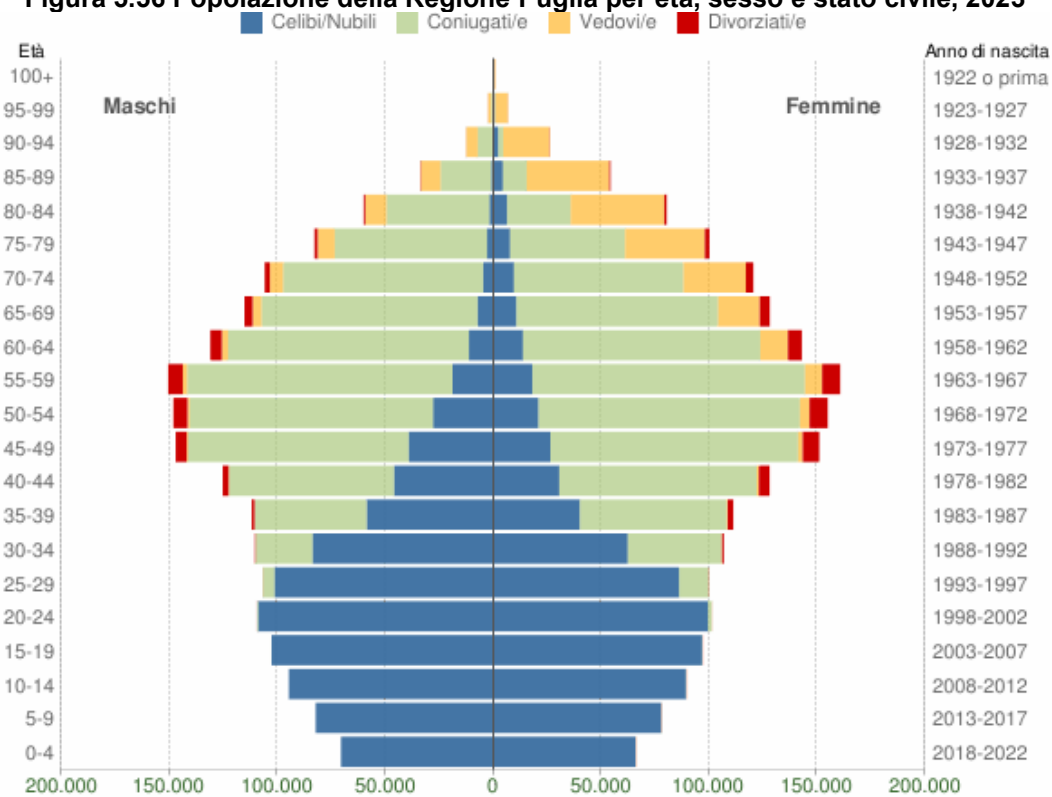

Popolazione per età, sesso e stato civile - 2023

PUGLIA - Dati ISTAT 1° gennaio 2023 - Elaborazione TUTTITALIA.IT

La Provincia di Barletta-Andria-Trani contava, al 31 dicembre 2022 (dati ISTAT), **379.509 abitanti**,

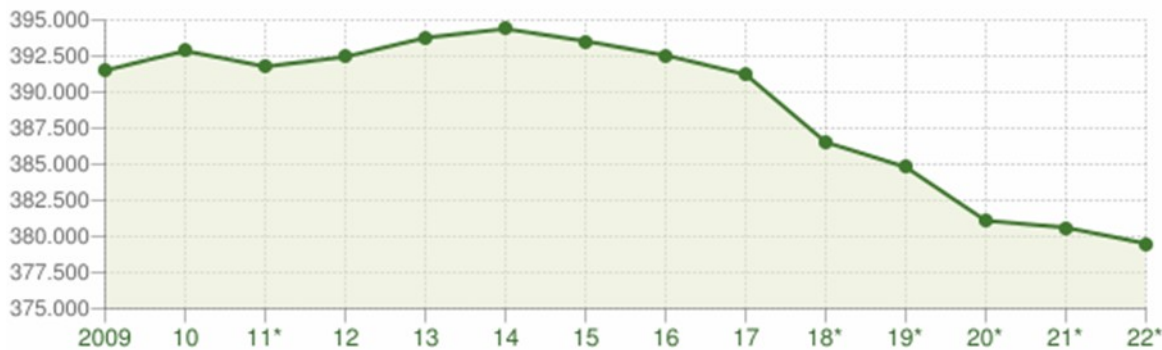

Andamento della popolazione residente

PROVINCIA DI BARLETTA-ANDRIA-TRANI - Dati ISTAT al 31 dicembre - Elaborazione TUTTITALIA.IT

(*) post-censimento

La Provincia di Barletta – Andria – Trani presenta proporzioni simili alla Puglia, con il 48,4 % di maschi ed il 51,6% di femmine residenti, su un totale di 379.509 abitanti (dati ISTAT relativi al 1° gennaio 2022). A livello provinciale, la classe di età più rappresentativa è quella tra 50 ed i 54 anni, pari al 7,8% della popolazione (Figura 5.57).

Figura 5.57 Popolazione della Provincia di Barletta Andria – Trani per età, sesso e stato civile, 2023

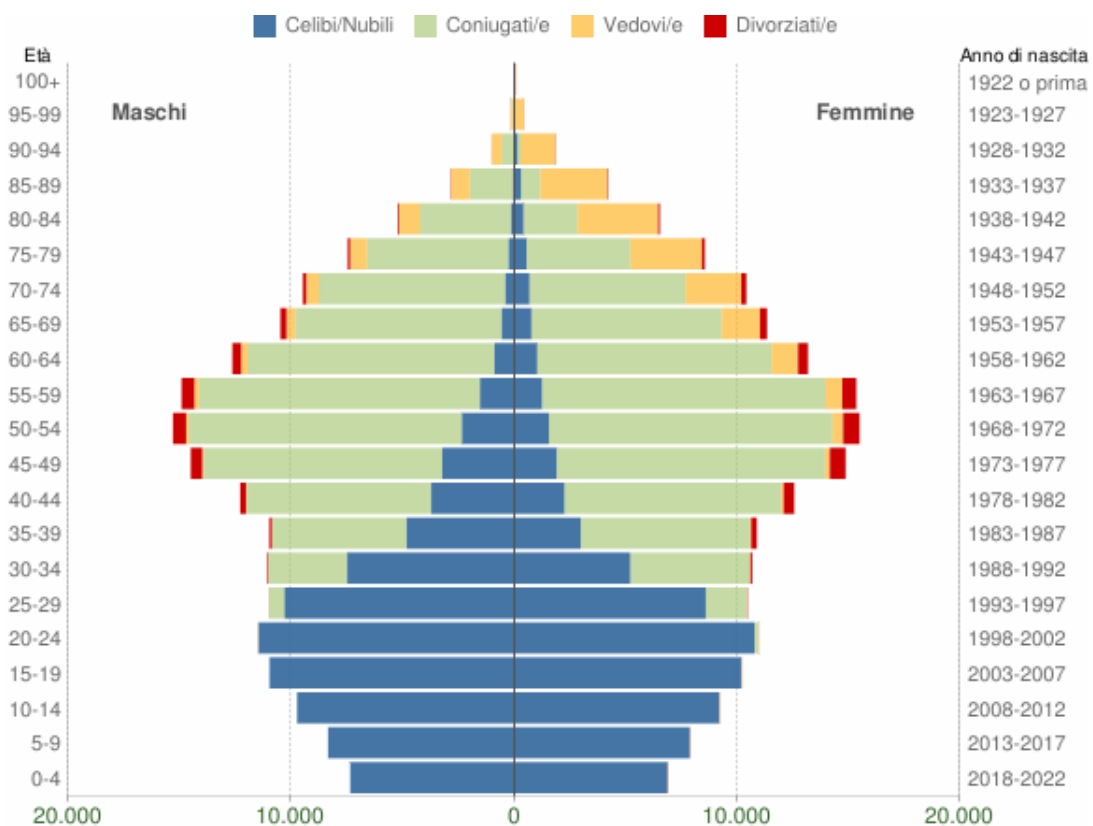

Popolazione per età, sesso e stato civile - 2023

PROVINCIA DI BARLETTA-ANDRIA-TRANI - Dati ISTAT 1° gennaio 2023 - Elaborazione TUTTITALIA.IT

A livello comunale, Spinazzola conta 5927 abitanti

Figura 5.58 Popolazione del Comune di Spinazzola per età, sesso e stato civile, 2023

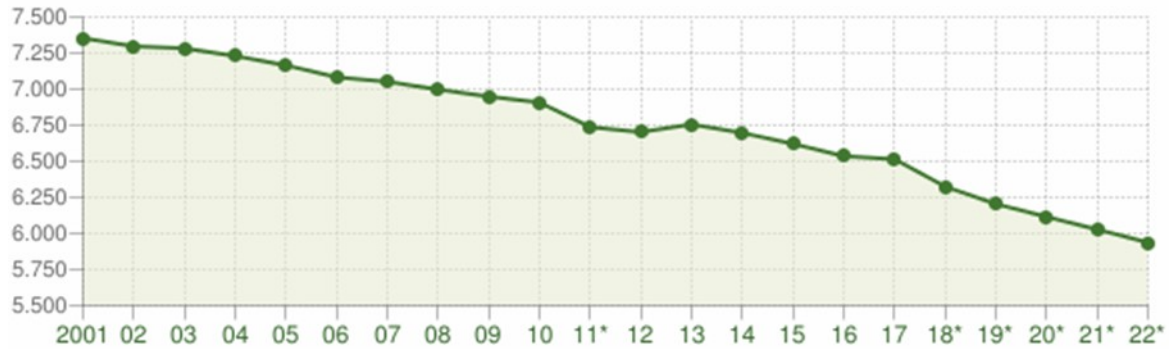

Andamento della popolazione residente

COMUNE DI SPINAZZOLA (BT) - Dati ISTAT al 31 dicembre di ogni anno - Elaborazione TUTTITALIA.IT

(*) post-censimento

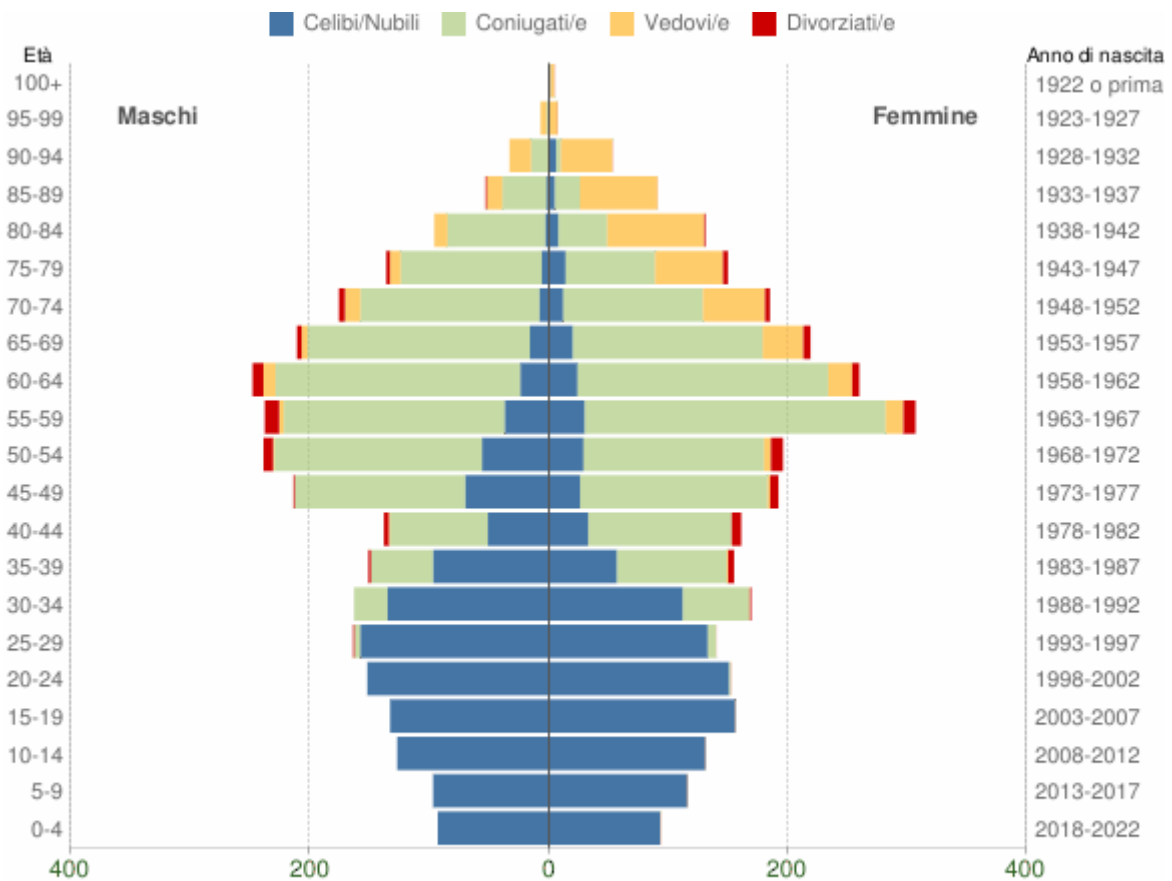

Popolazione per età, sesso e stato civile - 2023

COMUNE DI SPINAZZOLA (BT) - Dati ISTAT 1° gennaio 2023 - Elaborazione TUTTITALIA.IT

5.2.8.2 Infrastrutture di trasporto e traffico

Come si può osservare nelle successive figure, la dotazione infrastrutturale della Puglia risulta buona per i porti (nono posto nella classifica nazionale), e le ferrovie scarsa per strade, insufficiente per aeroporti (quartultimo posto della classifica nazionale).

Figura 5.65 Indice di dotazione infrastrutturale aeroporti

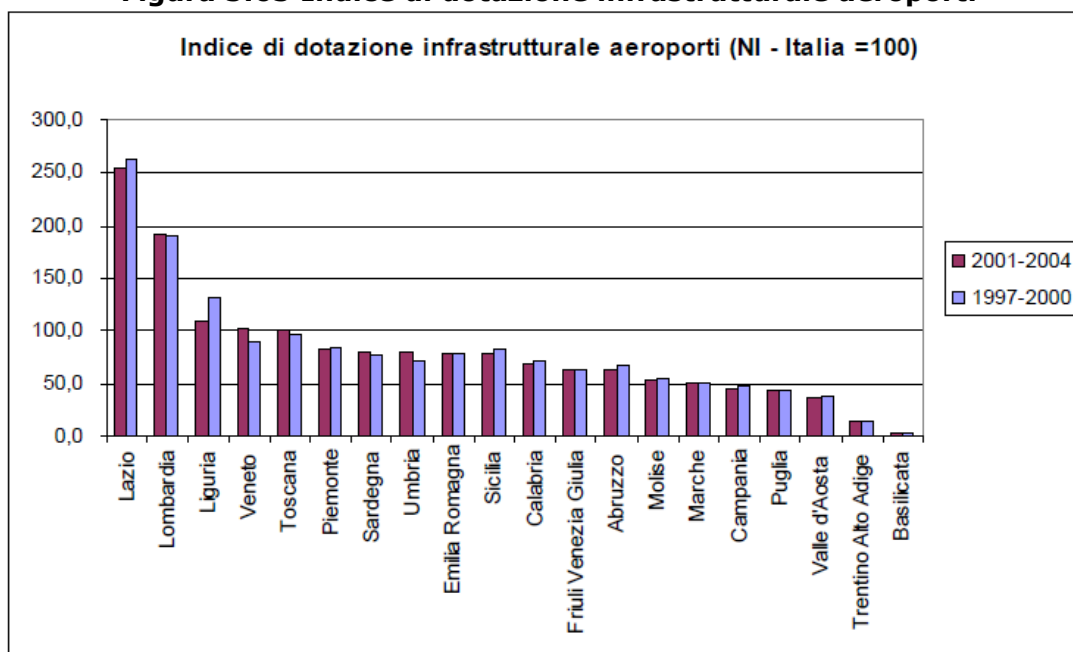

Fonte: Piano Regionale dei Trasporti, dati da Istituto G. Tagliacarne

Figura 5.66 Indice di dotazione infrastrutturale porti

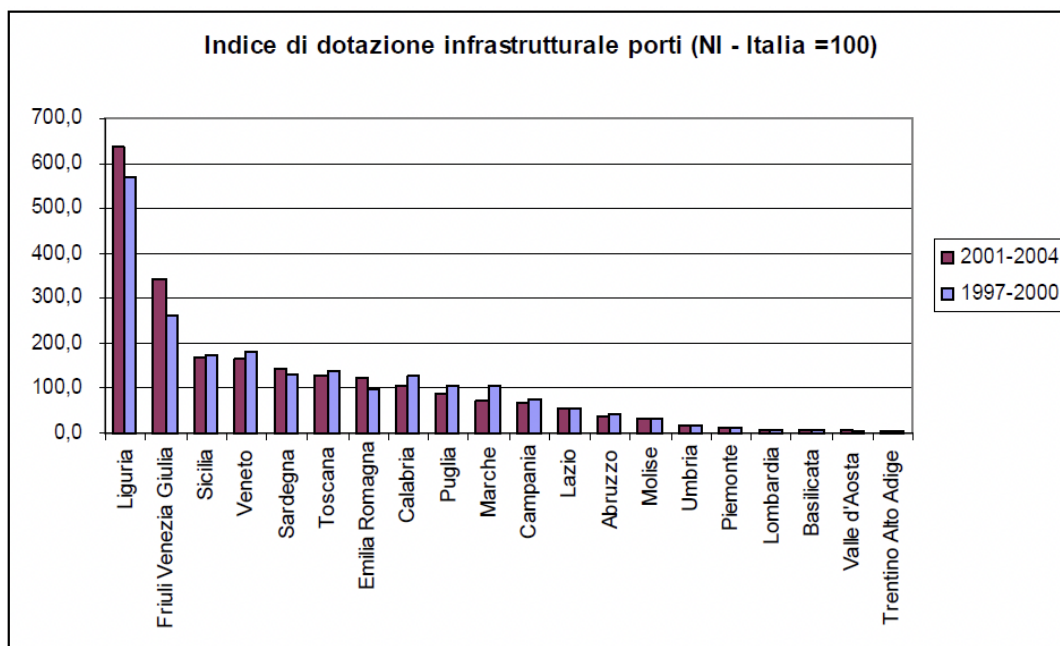

Fonte: Piano Regionale dei Trasporti, dati da Istituto G. Tagliacarne

Figura 5.67 Indice di dotazione infrastrutturale ferrovie

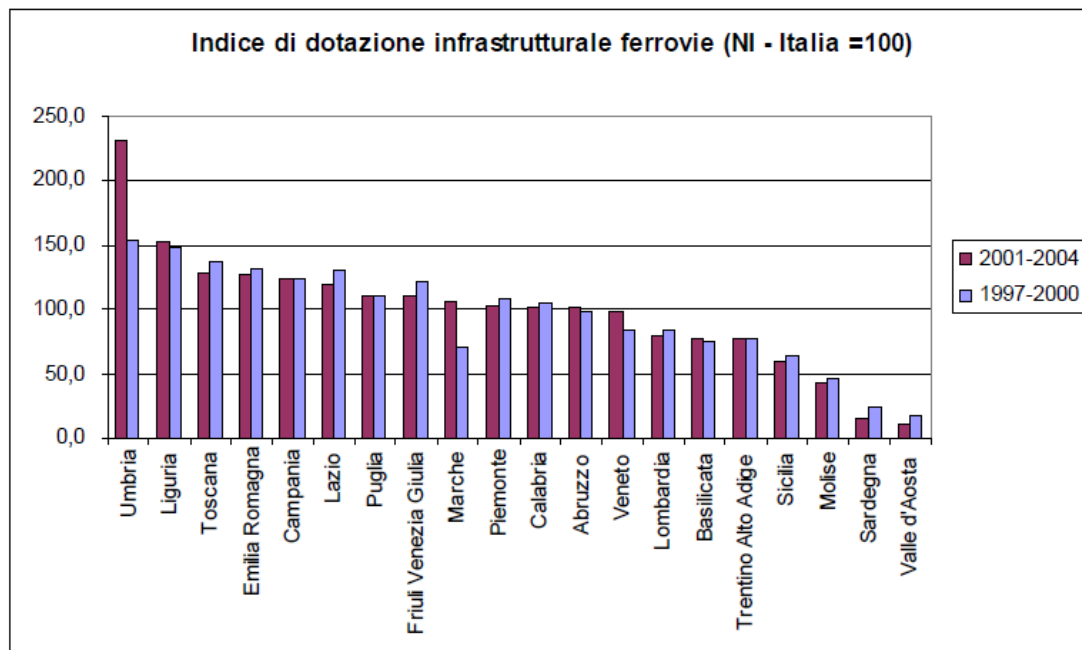

Fonte: Piano Regionale dei Trasporti, dati da Istituto G. Tagliacarne

Figura 5.68 Indice di dotazione infrastrutturale strade

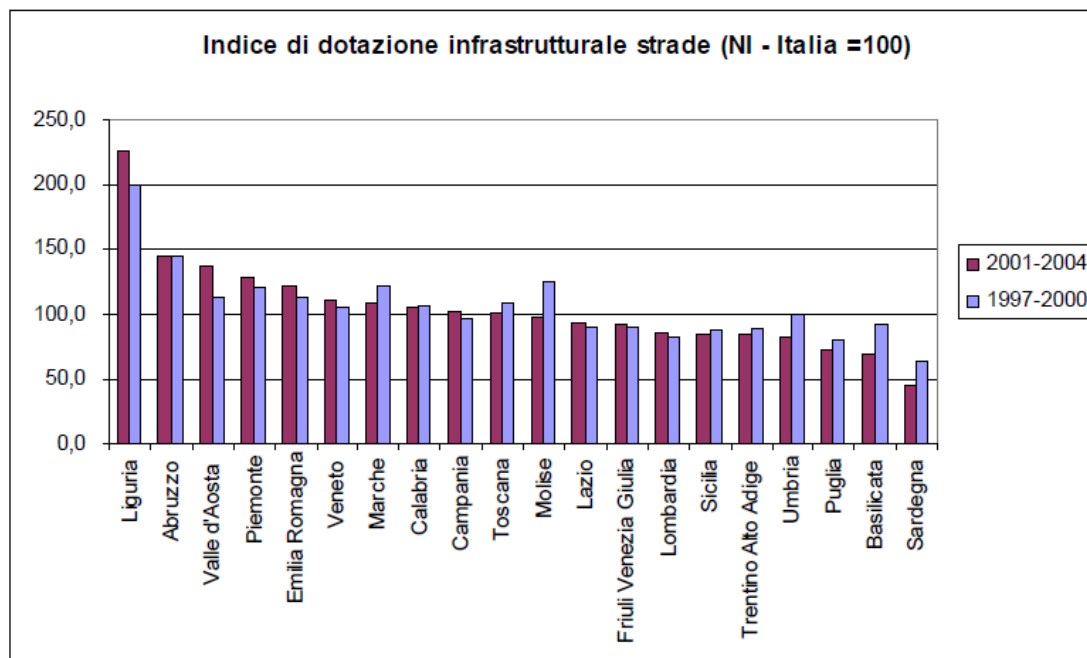

Fonte: Piano Regionale dei Trasporti, dati da Istituto G. Tagliacarne

Con particolare riferimento alle infrastrutture di trasporto prossime all'area di Progetto si segnalano:

- la **SS 655**

- la SP 168

Figura 5.69 Localizzazione Viabilità Stradale e Ferrovia

5.2.8.4 Energia

Il consumo interno lordo nel 2020 è stato di 141,6 Mtep, -8,9% rispetto al 2019 che conferma l'andamento decrescente degli ultimi anni ma in livello è stato influenzato dalla pandemia COVID-19.

Sono in calo tutte le fonti energetiche: combustibili solidi -21,4%, petrolio -16,9%, energia elettrica -15,6% (dovuto ad una riduzione dell'import associato ad un aumento dell'export), gas naturale -4,4% e fonti rinnovabili -0,6%. Il gas naturale rappresenta la fonte energetica principale: nel 2020 il consumo è stato di 58,3 Mtep, 41,2% della domanda complessiva di energia primaria in crescita (39,2% nel 2019).

Il petrolio ha soddisfatto il 31,7% della domanda di energia assestandosi su un consumo di 44,9 Mtep (-9 Mtep rispetto al 2019), seguono le fonti rinnovabili con un consumo di 29,3 Mtep, stabile negli ultimi anni (20,7% del totale della domanda): stabilità che, sostanzialmente, si osserva per le singole fonti energetiche rinnovabili.

L'impatto della pandemia COVID-19 ha accelerato la riduzione costante dei consumi di energia osservata negli ultimi 15 anni, unica eccezione gli anni 2013-2017, portando il consumo nazionale di energia nel 2020 a livelli inferiori al 1990: nel periodo 1990-2020 la domanda di energia è scesa di 4,4% e, in particolare, nel periodo 2005-2020 si è osservato un calo medio annuo del 2%.

Relativamente alle fonti energetiche, nel periodo 1990-2020 solo gas naturale e fonti rinnovabili hanno registrato una crescita dei consumi: +49,4% per il gas naturale e oltre il 300% per le fonti rinnovabili, dovuta principalmente alla crescita dei biocombustibili solidi.

Combustibili solidi e petrolio hanno avuto una notevole riduzione dei consumi, -65,2% e -47,1%, rispettivamente, mentre è stato più contenuto il calo della domanda di energia elettrica, -7,1%, a seguito di una crescita delle esportazioni maggiore di quella delle importazioni (Figura 2-2).

Figura 2-2. Domanda di energia primaria in Italia. Dettaglio per fonte, anni 1990 – 2020 (Mtep)

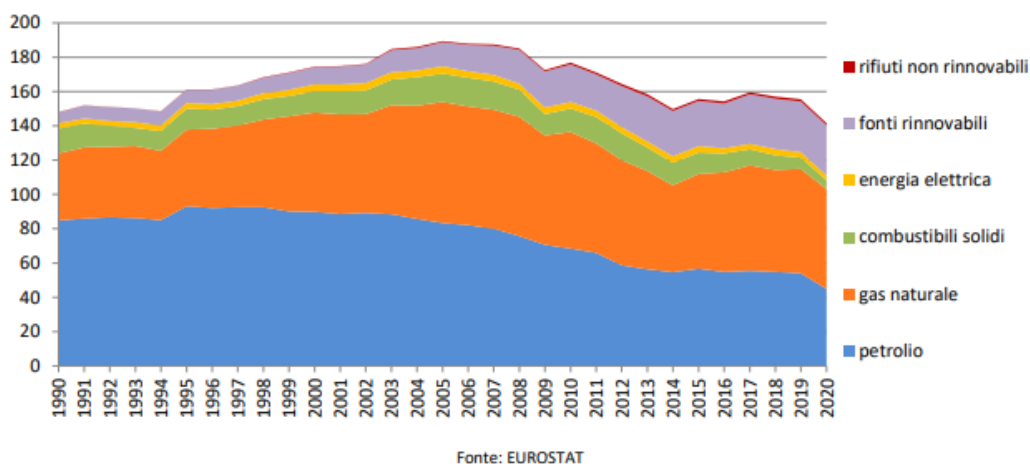

Il mix energetico per la domanda di energia nel periodo 1990-2020 ha subito una importante evoluzione: la struttura di consumo continua ad assegnare un peso rilevante alle fonti fossili, 76,5% della domanda di energia primaria nel 2020, ma questa quota si è ridotta di 17 punti percentuali dal 1990 e si è caratterizzata per una crescita del gas naturale contro un calo di petrolio e combustibili solidi.

Questo andamento è stato determinato dalle modifiche nel tessuto produttivo italiano: in particolare, nel periodo 1990-2020 si sono osservati cali nelle raffinerie (-29,5%) e nelle cokerie ed altiforni (-77,1%), riduzioni di prodotti petroliferi (-83,7%) e combustibili solidi (-52,0%) nella produzione di energia elettrica e calore sostituiti dal gas naturale, che ha triplicato il suo consumo nella produzione di energia. Le fonti rinnovabili hanno soddisfatto la quota di domanda di energia persa dalle fonti fossili (Figura 2-3).

Il peso delle fonti rinnovabili è in costante e importante crescita (+5,2% medio annuo nel periodo 1990-2020): in particolare il consumo di fonti rinnovabili nella produzione di energia elettrica e calore è quasi quadruplicato nel periodo 1990-2020. Nel 2020 gas naturale e fonti rinnovabili hanno pesato per l'84,0% nella produzione di energia elettrica e calore, erano al 31,6% nel 1990.

Figura 5.74 Domanda di energia primaria per fonte, anno 2020 (%)

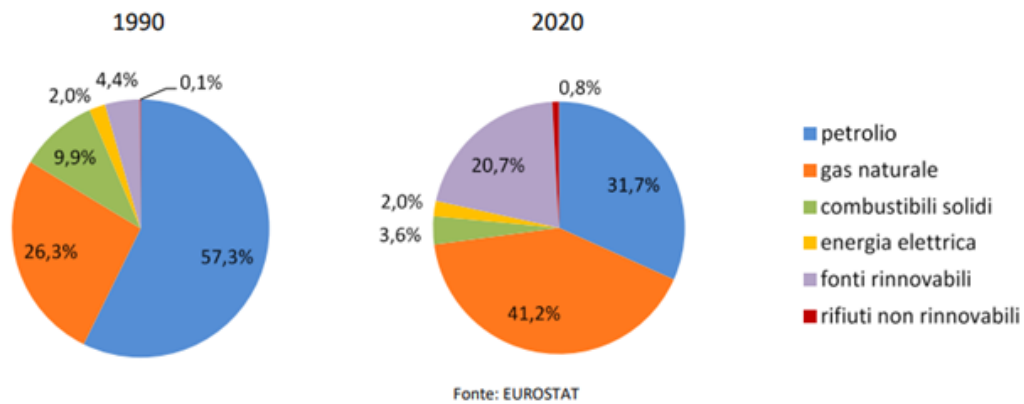
Figura 2-3. Domanda di energia primaria in Italia. Dettaglio per fonte, anni 1990 e 2020 (%)

Le fonti rinnovabili hanno soddisfatto nel 2020 quasi il 21% della domanda di energia primaria: il 28,5% proviene dai biocombustibili solidi, il 18,2% dalla geotermia e il 13,9% dall'energia idro.

L'utilizzo delle fonti rinnovabili nel periodo 1990-2020 si è trasformato: nel 1990 quasi il 90% delle fonti rinnovabili era costituito da geotermia ed energia idro, utilizzate quasi esclusivamente per la produzione di energia. Nel periodo 1990-2020 è cresciuto l'utilizzo dell'energia eolica (+35,6% medio annuo) e dei biogas (+28,9% medio annuo), principalmente destinati alla produzione di energia, e l'uso dei biocombustibili solidi (+8,3% medio annuo) e dell'energia solare (+23,3% medio annuo), il cui utilizzo è destinato in parte agli usi finali.

Nel 2020 i consumi finali di energia sono stati pari a 109,9 Mtep, inferiori ai livelli del 1990: il calo rispetto al 2019 è stato dell'8,6%, dovuto principalmente dal settore trasporti (-19,2%) a causa della pandemia COVID che ha fortemente limitato la mobilità.

Il settore usi civili (residenziale e servizi) è il settore con la maggior quota di consumo energetico: nel corso degli anni è aumentata di oltre 10 punti percentuali, persi principalmente dall'industria mentre il settore trasporti ha mantenuto la sua quota percentuale (Figura 2-6). Nel 2020 il settore usi civili ha assorbito il 43,0% dei consumi finali, seguito dal settore trasporti con 26,4% (in calo di oltre 3 punti percentuali) e dall'industria, 21,7%.

Figura 5.75 Consumi finali di energia per settore in Italia. Anni 2020-2020 (Mtep)

Figura 2-6. Consumi finali di energia in Italia. Dettaglio per settore, anni 1990-2020 (Mtep)

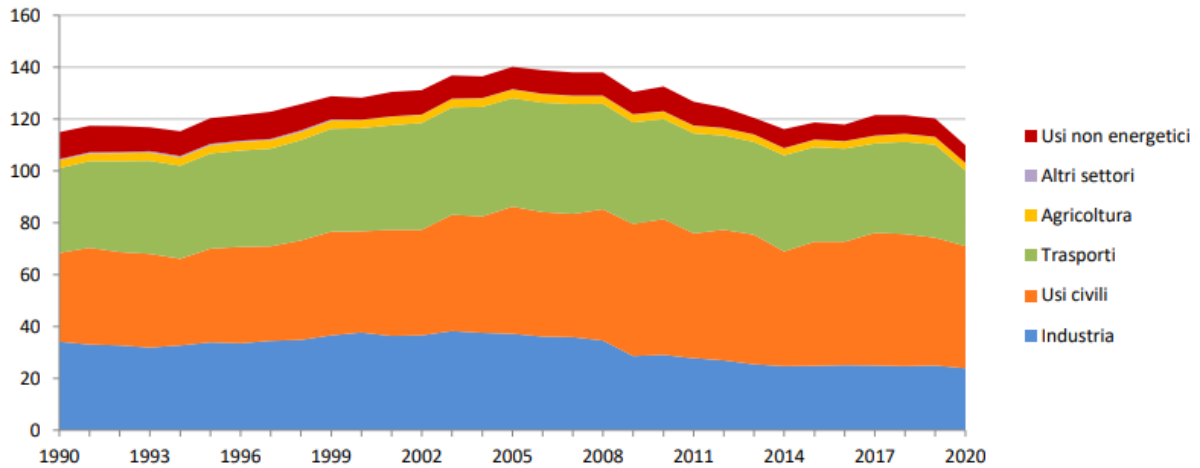

Fonte: EUROSTAT

In Puglia l'energia prodotta da fotovoltaico ha subito un notevole incremento negli ultimi vent'anni 2000-2023 passando da produzione zero a 3839 MW,

il maggior incremento si è registrato a partire dal 2010.

La tabella che segue fonte TERNA mostra l'andamento nel periodo

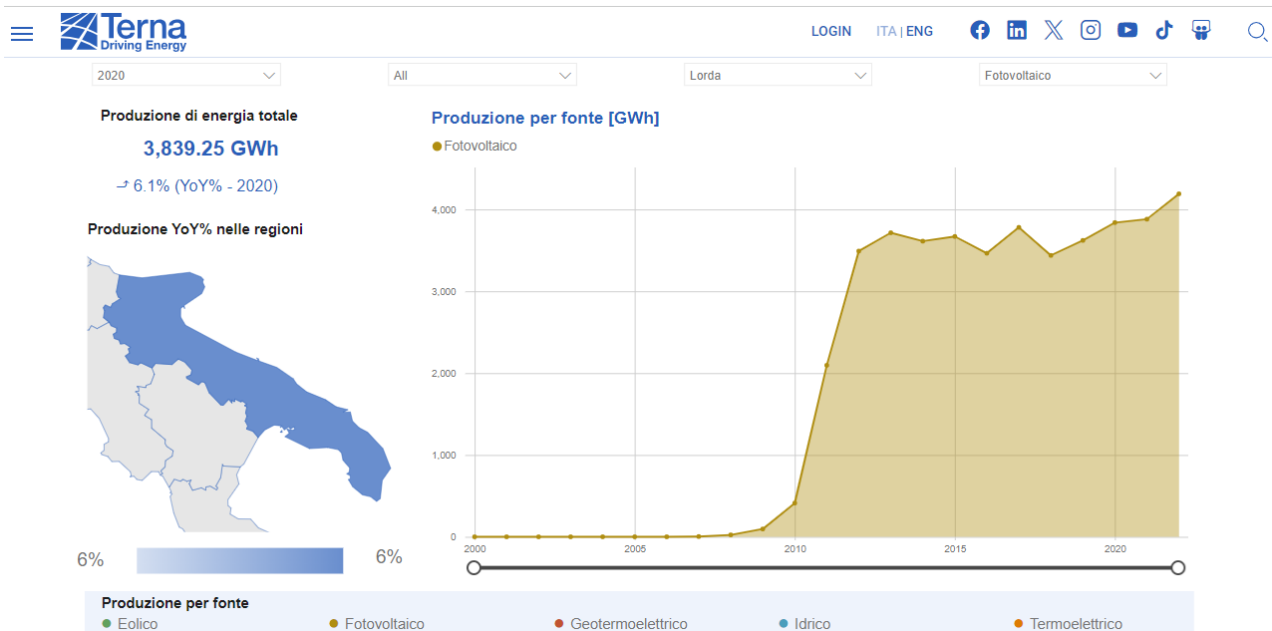

Di seguito si riporta i dati forniti da Terna per quanto riguarda la produzione di energia elettrica per tipologia nella regione Puglia

La tabella mette in evidenza come al 2023 la regione dipende ancora da energia da fonte tradizionale (50,3%), mentre il 20,2 % è la produzione da fonti rinnovabili.

L'intervento proposto in tale maniera contribuirà ad incrementare la produzione di energia da fonte rinnovabile (agrivoltaico)

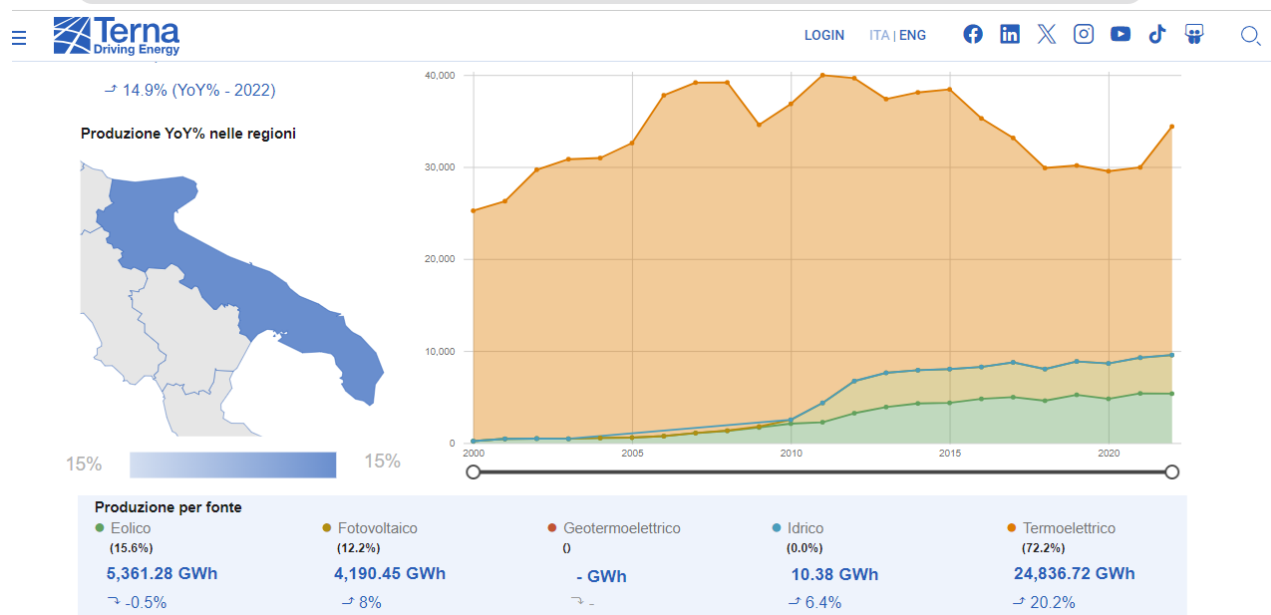

5.2.9 Paesaggio

Il presente Paragrafo riporta una descrizione semplificata e riassuntiva di quanto approfondito nell'ambito della Relazione Paesaggistica Allegata, che dovrà essere considerato istanza di Autorizzazione Paesaggistica ai fini dell'ottenimento del relativo parere da parte dell'Ente Competente.

Lo stato attuale della componente Paesaggio è stato analizzato in relazione all'Area Vasta, definita come la porzione di territorio potenzialmente interessata dagli impatti diretti e/o indiretti del Progetto.

Si è assunto di considerare come Area Vasta l'intorno di circa 10 km di raggio centrato sull'Area di Progetto.

Per meglio comprendere l'analisi, è necessario introdurre una definizione del concetto di paesaggio; a tal fine si cita la *Convenzione Europea del Paesaggio*, sottoscritta dai Paesi Europei nel luglio 2000 e ratificata nel Gennaio 2006. Tale Convenzione, applicata sull'intero territorio europeo, promuove l'adozione di politiche di salvaguardia, gestione e pianificazione dei paesaggi europei, intendendo per paesaggio il complesso degli ambiti naturali, rurali, urbani e periurbani, terrestri, acque interne e marine, eccezionali, ordinari e degradati [art. 2].

Il paesaggio è riconosciuto giuridicamente come "componente essenziale del contesto di vita delle popolazioni, espressione della diversità del loro comune patrimonio culturale e naturale e fondamento della loro identità".

Risulta quindi che la nozione di paesaggio, apparentemente chiara nel linguaggio comune, è in realtà carica di molteplici significati in ragione dei diversi ambiti disciplinari nei quali viene impiegata. Tale concetto risulta fondamentale per il caso in esame, in ragione delle relazioni con l'ambiente circostante che questo tipo di infrastruttura può instaurare.

Un'ulteriore variabile da considerare ai fini della conservazione e della tutela del Paesaggio è il concetto di "cambiamento": il territorio per sua natura vive e si trasforma, ha, in sostanza, una sua capacità dinamica interna, da cui qualsiasi tipologia di analisi non può prescindere.

Ai fini di una descrizione dello stato attuale della componente Paesaggio devono, pertanto, essere considerati i seguenti aspetti:

- identificazione delle componenti naturali e paesaggistiche d'interesse e loro fragilità rispetto ai presumibili gradi di minaccia reale e potenziale;
- analisi dello stato di conservazione del paesaggio aperto sia in aree periurbane sia in aree naturali;
- evoluzione delle interazioni tra uomo – risorse economiche – territorio – tessuto sociale.

5.2.9.1 Macroambiti di Paesaggio e Sistema delle Tutele

Classificando il paesaggio secondo le sue componenti principali (regioni - o sub-regioni – climatiche, unità geomorfologiche, complessi vegetazionali, comprensori di uso antropico, tipi di suolo, habitat zoologici), il sistema paesistico italiano può essere delineato in 16 differenti ambiti territoriali.

Le macro-caratteristiche proprie dei suddetti sistemi paesaggistici sono approfondite nella Relazione Paesaggistica Allegata.

Gli elementi normativi che definiscono il contesto paesaggistico dell'area di interesse sono stati precedentemente trattati nel quadro programmatico (Paragrafo 3.4.1).

- *Componente Morfologico Strutturale*, in considerazione dell'appartenenza a "sistemi" che strutturano l'organizzazione del territorio. La stima della sensibilità paesaggistica di questa componente viene effettuata elaborando ed aggregando i valori intrinseci e specifici dei seguenti aspetti paesaggistici elementari: Morfologia, Naturalità, Tutela, Valori Storico Testimoniali;
- *Componente Vedutistica*, in considerazione della fruizione percettiva del paesaggio, ovvero di valori panoramici e di relazioni visive rilevanti. Per tale componente, di tipo antropico, l'elemento caratterizzante è la Panoramicità;
- *Componente Simbolica*, in riferimento al valore simbolico del paesaggio, per come è percepito dalle comunità locali. L'elemento caratterizzante di questa componente è la Singolarità Paesaggistica.

5.2.9.2 Descrizione delle Caratteristiche Paesaggistiche dell'Area di Studio

Dal punto di vista dell'aspetto paesaggistico complessivo l'area rientra nell'ambito dell'Alta Murgia è caratterizzato dal rilievo morfologico dell'altopiano e dalla prevalenza di vaste superfici a pascolo e a seminativo che si sviluppano fino alla fossa bradanica.

La delimitazione dell'ambito si è attestata quindi principalmente lungo gli elementi morfologici costituiti dai gradini murgiani nord-orientale e sudoccidentale che rappresentano la linea di demarcazione netta tra il paesaggio dell'Alta Murgia e quelli limitrofi della Puglia Centrale e della Valle dell'Ofanto, sia da un punto di vista dell'uso del suolo (tra il fronte di boschi e pascoli dell'altopiano e la matrice olivata della Puglia Centrale e dei vigneti della Valle dell'Ofanto), sia della struttura insediativa (tra il vuoto insediativo delle Murge e il sistema dei centri corrispondenti della costa barese e quello lineare della Valle dell'Ofanto)

L'ambito dell'alta murgia copre una superficie di 164000 ettari. Il 30% sono aree naturali (49600 ha). Fra queste, il pascolo si estende su una superficie di 32300 ha, i boschi di latifoglie su 8200 ha, i boschi di conifere e quelli misti su 4800 ha.

Gli usi agricoli predominanti comprendono i seminativi in asciutto che con 92700 ettari coprono il 57% dell'ambito, gli uliveti (10800 ha), i vigneti (1370 ha) ed i frutteti (1700 ha). L'urbanizzato, infine, copre il 4% (6100 ha) della superficie d'ambito.

I suoli dell'Alta Murgia sono generalmente sottili, raramente profondi con tessitura fina. Lo scheletro è scarso in quasi tutto il sottosistema di paesaggio con rare aree in cui è presente.

Nella Fossa Bradanica ad esclusione di alcune aree in cui i suoli sono sottili perché limitati in profondità dal substrato, la profondità è elevata o molto elevata. Il drenaggio è buono e rapido. La tessitura varia da grossolana a moderatamente fina, sino a divenire fina in vaste aree.

Analogamente lo scheletro può essere del tutto assente, scarso o presente in misura più o meno accentuata.

Le colture prevalenti per superficie investita e valore della produzione sono i cereali e fra questi le foraggere avvicendate, prati e pascoli. Ai margini dell'ambito con la Puglia centrale, è diffuso l'olivo. La produttività agricola legata al grano duro ed alle foraggere è essenzialmente di tipo estensiva.

All'interno della gran parte del sito interessato dall'impianto agrovoltaiico, non esistono colture arboree di rilevante interesse agronomico e la coltura erbacea predominante è risultata essere il grano duro (*triticum durum*).

Lembi di vegetazione naturale sono inoltre presenti lungo il reticolo idrografico, nelle poche siepi che dividono gli appezzamenti e in situazioni di abbandono.

Presenza di rovi e arbusti vari che colonizzano a volte porzioni di terreno, danno un segnale sintomatico del carattere di marginalità che riveste purtroppo l'attività agricola in zone di quest'area.

6 STIMA QUALITATIVA E QUANTITATIVA DEGLI IMPATTI

6.1 METODOLOGIA DI VALUTAZIONE DEGLI IMPATTI

Di seguito viene presentata la metodologia da applicare per l'identificazione e la valutazione degli impatti potenzialmente derivanti dal Progetto, determinati sulla base del quadro di riferimento progettuale e del quadro di riferimento ambientale.

La presente metodologia è coerente con quanto previsto e richiesto dalla legislazione italiana in tema di VIA.

Una volta identificati e valutati gli impatti, vengono definite le misure di mitigazione da mettere in atto al fine di evitare, ridurre, compensare o ripristinare gli impatti negativi oppure valorizzare gli impatti positivi.

La valutazione degli impatti interessa tutte le fasi di progetto, ovvero costruzione, esercizio e dismissione dell'opera.

La valutazione comprende un'analisi qualitativa degli impatti derivanti da eventi non pianificati ed un'analisi degli impatti cumulati.

Gli impatti potenziali derivanti dalle attività di progetto su recettori o risorse vengono descritti sulla base delle potenziali interferenze del Progetto con gli aspetti del quadro ambientale iniziale, come riportati nel Capitolo 5.

Di seguito si riportano le principali tipologie di impatti.

Tabella 5.1 Tipologia di impatti

Tipologia	Definizione
-----------	-------------

Diretto	Impatto derivante da una interazione diretta tra il progetto e una risorsa/recettore (esempio: occupazione di un'area e habitat impattati).
Indiretto	Impatto che deriva da una interazione diretta tra il progetto e il suo contesto di riferimento naturale e socioeconomico, come risultato di una successiva interazione che si verifica nell'ambito del suo contesto naturale e umano (per esempio: possibilità di sopravvivenza di una specie derivante dalla perdita di habitat, risultato dell'occupazione da parte di un progetto di un lotto di terreno).
Cumulativo	Impatto risultato dell'effetto aggiuntivo, su aree o risorse usate o direttamente impattate dal progetto, derivanti da altri progetti di sviluppo esistenti, pianificati o ragionevolmente definiti nel momento in cui il processo di identificazione degli impatti e del rischio viene condotto (esempio: contributo aggiuntivo di emissioni in atmosfera; riduzioni di flusso d'acqua in un corpo idrico derivante da prelievi multipli). Sottrazione di suolo

6.1.1 Significatività degli impatti

La determinazione della significatività degli impatti si basa su una matrice di valutazione che combina la 'magnitudo' degli impatti potenziali (pressioni del progetto) e la sensibilità dei recettori/risorse. La significatività degli impatti è categorizzata secondo le seguenti classi (Tabella 5.2):

- Bassa;
- Media;
- Alta;
- Critica.

Tabella 5.2 Significatività degli impatti

		Sensibilità della Risorsa/Recettore		
		Bassa	Media	Alta
Magnitudo degli Impatti	Trascurabile	Bassa	Bassa	Bassa
	Bassa	Bassa	Media	Alta
	Media	Media	Alta	Critica
	Alta	Alta	Critica	Critica

Fonte: Linea Guida AMTE-TG-005, Eni

Le classi di significatività sono così descritte:

- **Bassa:** la significatività di un impatto è bassa quando la magnitudo dell'impatto è trascurabile o bassa e la sensibilità della risorsa/recettore è bassa.
- **Media:** la significatività di un impatto è media quando l'effetto su una risorsa/recettore è evidente ma la magnitudo dell'impatto è bassa/media e la sensibilità del recettore è rispettivamente media/bassa, oppure quando la magnitudo dell'impatto previsto rispetta ampiamente i limiti o standard di legge applicabili.
- **Alta:** la significatività dell'impatto è alta quando la magnitudo dell'impatto è bassa/media/alta e la sensibilità del recettore è rispettivamente alta/media/bassa oppure quando la magnitudo dell'impatto previsto rientra generalmente nei limiti o standard applicabili, con superamenti occasionali.
- **Critica:** la significatività di un impatto è critica quando la magnitudo dell'impatto è media/alta e la sensibilità del recettore è rispettivamente alta/media oppure quando c'è un ricorrente superamento di limite o standard di legge applicabile.

Nel caso in cui la risorsa/recettore sia essenzialmente non impattata oppure l'effetto sia assimilabile ad una variazione del contesto naturale, nessun impatto potenziale è atteso e pertanto non deve essere riportato.

6.1.1.1 Determinazione della magnitudo dell'impatto

La magnitudo descrive il cambiamento che l'impatto di un'attività di Progetto può generare su una risorsa/recettore. La determinazione della magnitudo è funzione dei seguenti criteri di valutazione, descritti nel dettaglio nella seguente tabella:

- Durata;
- Estensione;
- Entità

Tabella 5.3 Criteri per la determinazione della magnitudo degli impatti

Criteri	Descrizione
Durata (definita su una componente specifica)	<p>Il periodo di tempo per il quale ci si aspetta il perdurare dell'impatto prima del ripristino della risorsa/recettore. Si riferisce alla durata dell'impatto e non alla durata dell'attività che determina l'impatto. Potrebbe essere:</p> <ul style="list-style-type: none"> • Temporaneo. L'effetto è limitato nel tempo, risultante in cambiamenti non continuativi dello stato quali/quantitativo della risorsa/recettore. La/il risorsa/recettore è in grado di ripristinare rapidamente le condizioni iniziali. In assenza di altri strumenti per la determinazione esatta dell'intervallo di tempo, può essere assunto come riferimento per la durata temporanea un periodo approssimativo pari o inferiore ad a 1 anno; • Breve termine. L'effetto è limitato nel tempo e la risorsa/recettore è in grado di ripristinare le condizioni iniziali entro un breve periodo di tempo. In assenza di altri strumenti per la determinazione esatta dell'intervallo temporale, si può considerare come durata a breve termine dell'impatto un periodo approssimativo da 1 a 5 anni; • Lungo Termine. L'effetto è limitato nel tempo e la risorsa/recettore è in grado di ritornare alla condizione precedente entro un lungo arco di tempo. In assenza di altri strumenti per la determinazione esatta del periodo temporale, si consideri come durata a lungo termine dell'impatto un periodo approssimativo da 5 a 25 anni; • Permanente. L'effetto non è limitato nel tempo, la risorsa/recettore non è in grado di ritornare alle condizioni iniziali e/o il danno/i cambiamenti sono irreversibili. In assenza di altri strumenti per la

Criteria	Description
	determinazione esatta del periodo temporale, si consideri come durata permanente dell'impatto un periodo di oltre 25 anni.
Estensione (definita su una componente specifica)	<p>La dimensione spaziale dell'impatto, l'area completa interessata dall'impatto. Potrebbe essere:</p> <ul style="list-style-type: none"> • Locale. Gli impatti locali sono limitati ad un'area contenuta (che varia in funzione della componente specifica) che generalmente interessa poche città/paesi; • Regionale. Gli impatti regionali riguardano un'area che può interessare diversi paesi (a livello di provincia/distretto) fino ad area più vasta con le medesime caratteristiche geografiche e morfologiche (non necessariamente corrispondente ad un confine amministrativo); • Nazionale. Gli impatti nazionali interessano più di una regione e sono delimitati dai confini nazionali; • Transfrontaliero. Gli impatti transfrontalieri interessano più paesi, oltre i confini del paese ospitante il progetto.
Entità (definita su una componente specifica)	<p>L'entità dell'impatto è il grado di cambiamento delle condizioni qualitative e quantitative della risorsa/recettore rispetto al suo stato iniziale <i>ante-operam</i>:</p> <ul style="list-style-type: none"> • non riconoscibile o variazione difficilmente misurabile rispetto alle condizioni iniziali o impatti che interessano una porzione limitata della specifica componente o impatti che rientrano ampiamente nei limiti applicabili o nell'intervallo di variazione stagionale; • riconoscibile cambiamento rispetto alle condizioni iniziali o impatti che interessano una porzione limitata di una specifica componente o impatti che sono entro/molto prossimi ai limiti applicabili o nell'intervallo di variazione stagionale; • evidente differenza dalle condizioni iniziali o impatti che interessano una porzione sostanziale di una specifica componente o impatti che possono determinare occasionali superamenti dei limiti applicabili o dell'intervallo di variazione stagionale (per periodi di tempo limitati); • maggiore variazione rispetto alle condizioni iniziali o impatti che interessano una specifica componente completamente o una sua porzione significativa o impatti che possono determinare superamenti ricorrenti dei limiti applicabili o dell'intervallo di variazione stagionale (per periodi di tempo lunghi).

Come riportato la magnitudo degli impatti è una combinazione di durata, estensione ed entità ed è categorizzabile secondo le seguenti quattro classi:

- Trascurabile;
- Bassa;
- Media;
- Alta.

La determinazione della magnitudo degli impatti viene presentata nelle successive Tabella 5.4 e Tabella 5.5.

Tabella 5.4 Classificazione dei criteri di valutazione della magnitudo degli impatti

Classificazione	Criteri di valutazione			Magnitudo
	Durata dell'impatto	Estensione dell'impatto	Entità dell'Impatto	
1	Temporaneo	Locale	Non riconoscibile	(variabile nell'intervallo da 3 a 12)
2	Breve termine	Regionale	Riconoscibile	
3	Lungo Termine	Nazionale	Evidente	
4	Permanente	Transfrontaliero	Maggiore	
Punteggio	(1; 2; 3; 4)	(1; 2; 3; 4)	(1; 2; 3; 4)	

Tabella 5.5 Classificazione della magnitudo degli impatti

Classe	Livello di magnitudo
3-4	Trascurabile
5-7	Basso
8-10	Medio
11-12	Alto

6.1.12 Determinazione della sensitività della risorsa/recettore

La sensitività della risorsa/recettore è funzione del contesto iniziale di realizzazione del Progetto, del suo stato di qualità e, dove applicabile, della sua importanza sotto il profilo ecologico e del livello di protezione, determinato sulla base delle pressioni esistenti, precedenti alle attività di costruzione ed esercizio del Progetto. La successiva tabella presenta i criteri di valutazione della sensitività della risorsa/recettore.

Tabella 5.6 Criteri di valutazione della sensitività della risorsa/recettore

Criterio	Descrizione
Importanza / valore	L'importanza/valore di una risorsa/recettore è generalmente valutata sulla base della sua protezione legale (definita in base ai requisiti nazionali e/o internazionali), le politiche di governo, il valore sotto il profilo ecologico, storico o culturale, il punto di vista degli stakeholder e il valore economico.
Vulnerabilità / resilienza della risorsa / recettore	È la capacità delle risorse/recettori di adattamento ai cambiamenti portati dal progetto e/o di ripristinare lo stato <i>ante-operam</i> .

Come menzionato in precedenza, la sensitività della risorsa/recettore è la combinazione della importanza/valore e della vulnerabilità/resilienza e viene distinta in tre classi:

- Bassa;
- Media;
- Alta.

6.2 ANALISI DEGLI IMPATTI

6.2.1 Aria

6.2.2.1 Introduzione

Nel presente Paragrafo si analizzano i potenziali impatti del Progetto sulla qualità dell'aria.

L'analisi prende in esame gli impatti legati alle diverse fasi di Progetto, costruzione, esercizio e dismissione.

I potenziali recettori presenti nell'area di progetto sono identificabili principalmente con la fauna e la flora dell'area dell'impianto, essendo quest'ultimo localizzato in un'area agricola distante dal centro abitato. Il seguente box riassume le principali fonti d'impatto sulla qualità dell'aria connesse al Progetto, evidenziando le risorse potenzialmente impattate e i recettori sensibili.

In Tabella 5.7 si presentano invece gli impatti potenziali sulla qualità dell'aria legati alle diverse fasi del Progetto prese in esame, costruzione esercizio e dismissione.

Box 5-1 Principali Fonti di Impatto, Risorse e Recettori Potenzialmente Impattati – Aria

Benefici

- L'esercizio dell'impianto garantisce emissioni risparmiate rispetto alla produzione di un'uguale quantità di energia mediante impianti tradizionali alimentati a combustibili fossili.

Fonte di Impatto

- Emissione temporanea di gas di scarico in atmosfera da parte dei veicoli coinvolti nella costruzione del progetto (aumento del traffico veicolare);
- Emissione temporanea di polveri dovuta al movimento di terra per la realizzazione dell'opera (preparazione dell'area di cantiere, realizzazione delle fondazioni, posa dei cavidotti etc.).

Risorse e Recettori Potenzialmente Impattati

- Fauna e flora dall'area di cantiere.

Fattori del Contesto (Ante Operam) inerenti alla Valutazione

- Il progetto è localizzato all'interno di una zona agricola. L'indagine di campo sulla qualità dell'aria locale non ha evidenziato criticità localizzate.

Caratteristiche del Progetto influenzanti la Valutazione

- Gestione delle attività di cantiere con particolare riferimento alle misure di riduzione degli impatti sulla qualità dell'aria;
- Intensità del traffico veicolare legato al Progetto e percorsi interessati.

Tabella 5.7 Principali Impatti Potenziali – Aria

<i>Costruzione</i>	<i>Esercizio</i>	<i>Dismissione</i>
<ul style="list-style-type: none"> • Impatti di natura temporanea sulla qualità dell'aria dovuti alle emissioni in atmosfera di: <ul style="list-style-type: none"> ○ polveri da movimentazione terre; ○ gas di scarico dei veicoli coinvolti nella realizzazione del progetto (PM, CO, SO₂ e NO_x). 	<ul style="list-style-type: none"> • Si prevedono impatti positivi relativi alle emissioni risparmiate rispetto alla produzione di un'uguale quota mediante impianti tradizionali. • Impatti trascurabili sono attesi per le operazioni di manutenzione. 	<ul style="list-style-type: none"> • Impatti di natura temporanea sulla qualità dell'aria dovuti alle emissioni in atmosfera di: <ul style="list-style-type: none"> ○ polveri da movimentazione terre; ○ gas di scarico dei veicoli coinvolti nella realizzazione del progetto (PM, CO, SO₂ e NO_x).

Nel seguito di questo capitolo si riportano la valutazione della significatività degli impatti potenziali attribuibili al Progetto e le misure di mitigazione individuate, entrambe divise per fase di Progetto.

6.2.1.2 Valutazione della Sensitività

Ai fini della valutazione della significatività degli impatti riportata di seguito, la sensitività della risorsa/recettore per la componente aria è stata classificata come **bassa**.

6.2.1.3 Fase di costruzione

Stima degli Impatti potenziali

Durante la fase di costruzione del Progetto, i potenziali impatti diretti sulla qualità dell'aria sono legati alle seguenti attività:

- Utilizzo di veicoli/macchinari a motore nelle fasi di costruzione con relativa emissione di gas di scarico (PM, CO, SO₂ e NO_x). In particolare, si prevede il transito di circa 5 mezzi al giorno durante questa fase, per il trasporto di materiale, oltre ai mezzi leggeri per il trasporto dei lavoratori.
- Lavori civili per la preparazione dell'area di cantiere e la costruzione del progetto, con conseguente emissione di particolato (PM₁₀, PM_{2,5}) in atmosfera, prodotto principalmente da movimentazione terre e risospensione di polveri da superfici/cumuli e da transito di veicoli su strade non asfaltate. I lavori civili includono:
 - Regolarizzazione di pulizia del terreno superficiale (c.ca 20 cm di terreno);
 - Realizzazione di viabilità interna (strade bianche);
 - fondazioni della cabina MTR e delle PS;
 - scavi per la posa dei cavi.

Per quanto riguarda l'eventuale transito di veicoli su strade non asfaltate, con conseguente risospensione di polveri in atmosfera, si specifica che la viabilità sfrutterà principalmente strade esistenti asfaltate.

Gli unici tratti non asfaltati sono costituiti da una strada bianca che sarà realizzata lungo tutto il perimetro dell'impianto e lungo gli assi principali per garantire la viabilità interna e l'accesso alle piazzole delle cabine.

L'impatto potenziale sulla qualità dell'aria, riconducibile alle suddette emissioni di inquinanti e particolato, consiste in un eventuale peggioramento temporaneo della qualità dell'aria rispetto allo stato attuale, limitatamente agli inquinanti emessi durante la fase di costruzione.

La durata degli impatti potenziali è classificata come **temporanea**, in quanto l'intera fase di costruzione durerà al massimo circa 8 mesi.

Si sottolinea che durante l'intera durata della fase di costruzione l'emissione di inquinanti in atmosfera sarà discontinua e limitata nel tempo e che la maggioranza delle emissioni di polveri avverrà durante i lavori civili.

Inoltre, le emissioni di gas di scarico da veicoli/macchinari e di polveri da movimentazione terre e lavori civili, sono rilasciate al livello del suolo con limitato galleggiamento e raggio di dispersione, determinando impatti potenziali di estensione **locale** ed entità **non riconoscibile**.

Si stima infatti che le concentrazioni di inquinanti indotte al suolo dalle emissioni della fase di costruzione si estinguano entro un raggio di 100 m dalla sorgente emissiva.

La magnitudo degli impatti risulta pertanto **trascurabile** e la significatività **bassa**, quest'ultima è stata determinata assumendo una sensitività **bassa** dei ricettori.

L'esito della sopra riportata valutazione della significatività degli impatti è riassunta nella seguente Tabella.

Tabella 6.8 Significatività degli Impatti Potenziali – Aria – Fase di Costruzione

Impatto	Criteri di valutazione e relativo Punteggio	Magnitudo	Sensitività	Significatività
<i>Aria: Fase di Costruzione</i>				
Peggioramento della qualità dell'aria dovuta all'emissione temporanea di gas di scarico in atmosfera da parte dei mezzi e veicoli coinvolti nella costruzione del progetto.	<u>Durata</u> : Temporanea, 1 <u>Estensione</u> : Locale, 1 <u>Entità</u> : Non riconoscibile, 1	Classe 3: Trascurabile	Bassa	Bassa
Peggioramento della qualità dell'aria dovuta all'emissione temporanea di polveri da movimentazione terra e risospensione durante la realizzazione dell'opera.	<u>Durata</u> : Temporanea, 1 <u>Estensione</u> : Locale, 1 <u>Entità</u> : Non riconoscibile, 1	Classe 3: Trascurabile	Bassa	Bassa

Misure di Mitigazione

Gli impatti sulla qualità dell'aria derivanti dalla fase di costruzione del progetto sono di bassa significatività e di breve termine, a causa del carattere temporaneo delle attività di cantiere.

Non sono pertanto previste né specifiche misure di mitigazione atte a ridurre la significatività dell'impatto, né azioni permanenti.

Tuttavia, al fine di contenere quanto più possibile le emissioni di inquinanti gassosi e polveri, durante la fase di costruzione saranno adottate norme di pratica comune e, ove richiesto, misure a carattere operativo e gestionale.

In particolare, in presenza di vento i cassoni degli autocarri saranno ricoperti con teli per impedire il dissolversi delle polveri.

6.2.1.4 Fase di esercizio

Stima degli Impatti potenziali

Durante la fase di esercizio non sono attesi potenziali impatti negativi sulla qualità dell'aria, vista l'assenza di significative emissioni di inquinanti in atmosfera.

Le uniche emissioni attese, discontinue e trascurabili, sono ascrivibili ai veicoli che saranno impiegati durante le attività di manutenzione dell'impianto fotovoltaico.

Pertanto, non è applicabile la metodologia di valutazione degli impatti descritta, e, dato il numero limitato dei mezzi coinvolti, l'impatto è da ritenersi non significativo.

Per quanto riguarda i benefici attesi, l'esercizio del Progetto determina un impatto positivo sulla componente aria, consentendo un notevole risparmio di emissioni, sia di gas ad effetto serra che di macroinquinanti, rispetto alla produzione di energia mediante combustibili fossili tradizionali.

Sulla base del calcolo della producibilità riportato nel Relazione Tecnica Descrittiva del progetto definitivo, è stata stimata la seguente produzione energetica dell'impianto fotovoltaico:

42,860 GWh /anno

Partendo da questo dato, è possibile calcolare quale sarà il risparmio in termini di emissioni in atmosfera evitate (CO₂, NO_x, SO_x e polveri), ossia quelle che si avrebbero producendo la medesima quantità di energia utilizzando combustibili fossili.

Per il calcolo delle emissioni risparmiate di CO₂ è stato utilizzato il valore di emissione specifica proprio

del parco elettrico italiano, riportato dal Ministero dell'Ambiente, pari a 530 g CO₂/kWh di produzione lorda totale di energia elettrica.

Tale valore è un dato medio, che considera la varietà dell'intero parco elettrico e include quindi anche la quota di energia prodotta da fonti rinnovabili (idroelettrico, eolico, biomasse, ecc.).

Per il calcolo delle emissioni dei principali macroinquinanti emessi dagli impianti termoelettrici, non essendo disponibile un dato di riferimento paragonabile al fattore di emissione specifico di CO₂, sono state utilizzate le emissioni specifiche (g/kWh) pubblicate nel più recente bilancio ambientale di Enel, uno dei principali attori del mercato elettrico italiano.

Nella successiva Tabella sono riportati i valori delle emissioni annue e totali risparmiate e tutti i coefficienti utilizzati per la loro stima durante l'attività dell'impianto.

Tabella 5.8 Emissioni Annue e Totali Risparmiate

MANCATE EMISSIONI DI INQUINANTI			
Inquinante	Fattore di emissione specifico	Mancate Emissioni/anno	Mancate Emissioni di Inquinanti in 30 anni
CO ₂ (Anidride carbonica)	423,0 t/GWh	18.129,78 t	543.893,4 t
NO _x (Ossidi di azoto)	0,890 t/GWh	38,145 t	1.144,362 t
SO _x (Ossidi di zolfo)	0,923 t/GWh	39,5560 t	1.186,793 t
Combustibile	0,000187 tep/kWh	8.014,82 tep	240.444,60 tep

Tabella 5.9 Significatività degli Impatti Potenziali – Aria – Fase di Esercizio

Impatto	Criteri di valutazione e relativo Punteggio	Magnitudo	Sensitività	Significatività
<i>Aria: Fase di Esercizio</i>				
Non si prevedono impatti negativi significativi sulla qualità dell'aria collegati all'esercizio dell'impianto.	Metodologia non applicabile			Non Significativo
Impatti positivi conseguenti le emissioni risparmiate rispetto alla produzione di energia mediante l'utilizzo di combustibili fossili.	<i>Durata</i> : Lungo termine, 3 <i>Estensione</i> : Locale, 1 <i>Entità</i> : Riconoscibile, 2	Classe 6: Bassa	Bassa	Bassa (impatto positivo)

Misure di Mitigazione

L'adozione di misure di mitigazione non è prevista per la fase di esercizio, in quanto non sono previsti impatti negativi significativi sulla componente aria collegati all'esercizio dell'impianto. Al contrario, sono attesi benefici ambientali per via delle emissioni atmosferiche risparmiate rispetto alla produzione di energia mediante l'utilizzo di combustibili fossili.

6.2.1.5 Fase di dismissione

Stima degli Impatti potenziali

Per la fase di dismissione si prevedono impatti sulla qualità dell'aria simili a quelli attesi durante la fase di costruzione, principalmente collegati all'utilizzo di mezzi/macchinari a motore e movimentazione terra/opere civili.

In particolare, si prevedono le seguenti emissioni:

- Emissione temporanea di gas di scarico (PM, CO, SO₂ e NO_x) in atmosfera da parte dei mezzi e veicoli coinvolti nella rimozione, smantellamento e successivo trasporto delle strutture di progetto e ripristino del terreno.
- Emissione temporanea di particolato atmosferico (PM₁₀, PM_{2.5}) in atmosfera, prodotto principalmente da movimentazione terre e risospensione di polveri da superfici/cumuli e da transito di veicoli su strade non asfaltate.

Rispetto alla fase di costruzione si prevede pertanto l'utilizzo di un numero inferiore di mezzi e la movimentazione di un quantitativo di terreno/materiale pulverulento limitato.

La fase di dismissione durerà 3 mesi, determinando impatti di natura **temporanea**. Inoltre, le emissioni attese sono di natura discontinua nell'arco dell'intera fase di dismissione.

Di conseguenza, la valutazione degli impatti è analoga a quella presentata per la fase di costruzione, con impatti caratterizzati da magnitudo **trascurabile** e significatività **bassa** come riassunto seguente Tabella. Tale classificazione è stata ottenuta assumendo una sensibilità **bassa** dei recettori.

Tabella 5.10 Livello di Magnitudo degli Impatti Potenziali –Aria - Fase di Dismissione

Impatto	Criteri di valutazione e relativo Punteggio	Magnitudo	Sensibilità	Significatività
<i>Aria: Fase di Dismissione</i>				
Peggioramento della qualità dell'aria dovuta all'emissione temporanea di gas di scarico in atmosfera da parte dei veicoli e mezzi coinvolti nella dismissione del progetto.	<i>Durata:</i> Temporanea, 1 <i>Estensione:</i> Locale, 1 <i>Entità:</i> Non riconoscibile, 1	Classe 3: Trascurabile	Bassa	Bassa
Peggioramento della qualità dell'aria dovuta all'emissione temporanea di polveri da movimentazione terra e risospensione durante le operazioni di rimozione e smantellamento del progetto.	<i>Durata:</i> Temporanea, 1 <i>Estensione:</i> Locale, 1 <i>Entità:</i> Non riconoscibile, 1	Classe 3: Trascurabile	Bassa	Bassa

Misure di Mitigazione

Gli impatti sulla qualità dell'aria derivanti dalla fase di dismissione del progetto sono di bassa significatività e di breve termine, a causa del carattere temporaneo delle attività.

Non sono pertanto previste né specifiche misure di mitigazione atte a ridurre la significatività dell'impatto, né azioni permanenti.

Nell'utilizzo dei mezzi saranno adottate misure di buona pratica, quali regolare manutenzione dei veicoli, buone condizioni operative e velocità limitata. Sarà evitato inoltre di mantenere i motori accesi se non strettamente necessario.

Per quanto riguarda la produzione di polveri, visto il limitato quantitativo di terre movimentate, non si prevedono particolari mitigazioni.

6.2.1.6 Conclusioni e Stima degli Impatti Residui

La seguente tabella riassume la valutazione degli impatti potenziali sulla qualità dell'aria presentata in dettaglio in questo capitolo.

Gli impatti sono divisi per fase e per ogni impatto viene indicata la significatività e le misure di mitigazione da adottare.

Come già riportato nell'analisi per singola fase, il progetto nel suo complesso (costruzione, esercizio e dismissione) non presenta particolari interferenze con la componente aria e la valutazione condotta non ha ravvisato alcun tipo di criticità.

Al contrario, si sottolinea che l'impianto di per sé costituisce un beneficio per la qualità dell'aria, in quanto consente la produzione di 42,86 GWh/anno di energia elettrica senza il rilascio di emissioni in atmosfera, tipico della produzione di energia mediante l'utilizzo di combustibili fossili.

Tabella 5.11 Sintesi Impatti sull'Aria e relative Misure di Mitigazione

Impatto	Significatività	Misure di Mitigazione	Significatività Impatto residuo
Aria: Fase di Costruzione			
Peggioramento della qualità dell'aria dovuta all'emissione temporanea di gas di scarico in atmosfera da parte dei veicoli coinvolti nella costruzione del progetto (aumento del traffico veicolare)	Bassa	Regolare manutenzione dei veicoli Buone condizioni operative Velocità limitata Evitare motori accesi se non strettamente necessario	Bassa
Peggioramento della qualità dell'aria dovuta all'emissione temporanea di polveri durante la realizzazione dell'opera (preparazione dell'area di cantiere, realizzazione delle fondazioni, posa dei cavidotti etc.)	Bassa	Bagnatura delle gomme degli automezzi Umidificazione del terreno nelle aree di cantiere e dei cumuli di inerti per impedire il sollevamento delle polveri, specialmente durante i periodi caratterizzati da clima secco Utilizzo di scivoli per lo scarico dei materiali Riduzione della velocità di transito dei mezzi	Bassa
Aria: Fase di Esercizio			
Non si prevedono impatti negativi significativi sulla qualità dell'aria collegati all'esercizio dell'impianto.	Non Significativa	Non previste in quanto l'impatto potenziale è non significativo	Non Significativa
Impatti positivi conseguenti le emissioni risparmiate rispetto alla produzione di energia mediante l'utilizzo di combustibili fossili.	Bassa (impatto positivo)	Non previste	Bassa (impatto positivo)
Aria: Fase di Dismissione			
Peggioramento della qualità dell'aria dovuta all'emissione temporanea di gas di scarico in atmosfera da parte dei veicoli coinvolti nella dismissione del progetto (aumento del traffico veicolare)	Bassa	Regolare manutenzione dei veicoli Buone condizioni operative Velocità limitata Evitare motori accesi se non strettamente necessario	Bassa
Peggioramento della qualità dell'aria dovuta all'emissione temporanea di polveri durante la dismissione dell'opera	Bassa	Non previste	Bassa

6.2.2 Ambiente Idrico

6.2.2.1 Introduzione

Il presente Paragrafo analizza i potenziali impatti del Progetto sulla componente ambiente idrico (sia acque superficiali sia sotterranee) dettagliata al paragrafo 5 della baseline.

Gli impatti sono presi in esame per le diverse fasi di Progetto: costruzione, esercizio e dismissione.

Il seguente box riassume le principali fonti d'impatto connesse al Progetto, evidenziando le risorse potenzialmente impattate ed i recettori sensibili.

Box 6-2 Ambiente Idrico Fonte di Impatto

Fonte di Impatto

- Utilizzo di acqua per le necessità legate alle attività di cantiere;
- Utilizzo di acqua per la pulizia dei pannelli in fase di esercizio;
- Contaminazione in caso di sversamento accidentale degli idrocarburi contenuti nei serbatoi di alimentazione dei mezzi di campo in seguito ad incidenti o dai trasformatori ad olio.

Risorse e Recettori Potenzialmente Impattati

- Come emerge dalla baseline l'area di progetto non interferisce direttamente coi corpi idrici superficiali;

Fattori del Contesto (Ante Operam) inerente alla Valutazione

- I corpi idrici più prossimi all'area di Progetto presentano uno stato qualitativo ecologico e chimico generale che varia da buono a pessimo;

Caratteristiche del Progetto influenzanti la Valutazione

- Gestione dell'approvvigionamento dell'acqua necessaria sia alle fasi di costruzione e dismissione, sia per la fase di esercizio;
- Accorgimenti particolari per le attività di manutenzione durante la fase di esercizio;
- Metodologia di installazione dei moduli fotovoltaici;
- Accorgimenti per favorire l'accesso agli addetti alle aree interessate da asset afferenti alle attività di bonifica/monitoraggio della falda.

Le principali fonti d'impatto sulla matrice in oggetto connesse al Progetto sono riassunte, per ciascuna fase, nella tabella seguente.

Tabella 5.12 Principali Impatti potenziali –Ambiente Idrico

<i>Costruzione</i>	<i>Esercizio</i>	<i>Dismissione</i>
<ul style="list-style-type: none"> • Utilizzo di acqua per le necessità di cantiere; • Modifica del drenaggio superficiale in seguito ai lavori di agevolazione della naturale corrivazione. • Contaminazione in caso di sversamento accidentale degli idrocarburi contenuti nei serbatoi di alimentazione dei mezzi di campo in seguito ad incidenti. 	<ul style="list-style-type: none"> • Utilizzo di acqua per la pulizia dei pannelli e irrigazione manto erboso; • Impermeabilizzazione aree superficiali e modifica del drenaggio superficiale; • Contaminazione in caso di sversamento accidentale degli idrocarburi contenuti nei serbatoi di alimentazione dei mezzi di campo in seguito ad incidenti, o dal serbatoio di alimentazione del generatore diesel di emergenza. 	<ul style="list-style-type: none"> • Utilizzo di acqua per le necessità legate alle attività di dismissione; • Contaminazione in caso di sversamento accidentale degli idrocarburi contenuti nei serbatoi di alimentazione dei mezzi di campo in seguito ad incidenti.

6.2.2.2 Valutazione della Sensitività

La rete idrografica si presenta con andamento "pinnato" nella porzione nord - orientale del bacino, ove si imposta su versanti collinari caratterizzati da vallecicole a V, poi evolve con andamento dendritico nelle aree caratterizzate da litologie a comportamento incoerente.

Nell'area centrale del bacino, ove ricade l'area di impianto, il reticolo assume un andamento sub-dendritico, poiché alle basse pendenze dei versanti si associano litologie a permeabilità differente che

determinano diverso grado di erosione ad opera delle acque dilavanti.

Le caratteristiche idrogeologiche fondamentali dell'area sono da ricondurre alla natura degli acquiferi e a quella del substrato impermeabile che li delimitano verso il basso.

Prendendo in considerazione la natura geo-litologica dei terreni affioranti, pur tenendo conto dell'estrema variabilità che la permeabilità può presentare anche all'interno di una stessa unità litologica, si è cercato di definire tale parametro per le formazioni affioranti nell'area in studio.

Gli impianti fotovoltaici sono realizzati assemblando componenti prefabbricati. Non necessitano di opera di fondazione, per cui non vengono realizzati scavi.

Non incidono, dunque, su eventuali falde idriche del sottosuolo.

Sulla base dei criteri di valutazione proposti al Paragrafo la sensibilità della componente ambiente idrico può essere classificata come **bassa**.

6.2.2.3 Fase di Costruzione

Stima degli Impatti potenziali

Si ritiene che i potenziali impatti legati alle attività di costruzione siano i seguenti:

- utilizzo di acqua per le necessità di cantiere (impatto diretto);
- modifica del drenaggio superficiale in seguito ai lavori di agevolazione della naturale corrivazione (impatto diretto);
- contaminazione in caso di sversamento accidentale degli idrocarburi contenuti nei serbatoi di alimentazione dei mezzi di campo in seguito ad incidenti (impatto diretto).

Il consumo di acqua per necessità di cantiere è strettamente legato alle operazioni di bagnatura delle superfici, al fine di limitare il sollevamento delle polveri prodotte dalle operazioni di scavo e dal passaggio degli automezzi sulle strade sterrate.

L'approvvigionamento idrico verrà effettuato mediante autobotte. Non sono previsti prelievi diretti da acque superficiali o da pozzi per le attività di realizzazione delle opere.

Sulla base di quanto precedentemente esposto, si ritiene che l'impatto sia **temporaneo**, di estensione **locale** ed entità **non riconoscibile**.

Per quanto riguarda le aree oggetto di intervento, si evidenzia che in fase di cantiere l'area non sarà pavimentata/impermeabilizzata consentendo il naturale drenaggio delle acque meteoriche nel suolo.

In particolare, l'area di cantiere sarà interessata da lavori di livellamento e predisposizione di una rete di fossi e cunette in terra per agevolare la naturale corrivazione delle acque meteoriche.

Le acque meteoriche dovranno essere convogliate nella rete idrografica naturale mediante la realizzazione di opportune canalizzazioni.

Gli impianti fotovoltaici sono realizzati assemblando componenti prefabbricati. Non necessitano di opera di fondazione, per cui non vengono realizzati scavi.

Permangono le modificazioni dovute agli scavi per realizzazione delle fondazioni delle cabine elettriche e per la posa dei cavi elettrici.

Tali scavi saranno comunque di profondità contenuta e non interesseranno corpi idrici superficiali e sotterranei.

In considerazione di quanto sopra riportato, si ritiene che questo tipo d'impatto sia **temporaneo** di estensione **locale** e di entità **non riconoscibile**.

Il terreno scavato, limitato al rimodellamento superficiale e ad una superficie ridotta sarà movimentato all'interno del sito e riutilizzato all'interno del perimetro secondo quanto previsto dal D.lgs. 152/2006 e dal D.P.R. 120/2017. Vedi piano Preliminare di utilizzo in sito delle terre e rocce da scavo escluse dalla disciplina dei rifiuti, allegato.

Durante la fase di costruzione una potenziale sorgente di impatto per gli acquiferi potrebbe essere lo sversamento accidentale degli idrocarburi contenuti nei serbatoi di alimentazione dei mezzi di campo in seguito ad incidenti.

Tuttavia, essendo le quantità di idrocarburi trasportati contenute ed essendo la parte il terreno superficiale incidentato prontamente rimosso in caso di contaminazione ai sensi della legislazione vigente, è corretto ritenere che non vi siano rischi specifici né per l'ambiente idrico superficiale né per l'ambiente idrico sotterraneo.

Le operazioni che prevedono l'utilizzo di questo tipo di mezzi meccanici avranno una durata limitata e pertanto questo tipo di impatto per questa fase è da ritenersi **temporaneo**.

Qualora dovesse verificarsi un'incidente in grado di produrre questo impatto, i quantitativi di idrocarburi riversati produrrebbero un impatto limitato al punto di contatto (impatto **locale**) di entità **non riconoscibile**.

La seguente tabella riassume l'analisi per questa fase di progetto in base ai criteri presentati all'inizio del capitolo.

Tabella 5.13 Significatività degli Impatti Potenziali – Ambiente Idrico – Fase di Costruzione

Impatto	Criteri di valutazione e relativo Punteggio	Magnitudo	Sensibilità	Significatività
<i>Ambiente Idrico: Fase di Costruzione</i>				
Utilizzo di acqua per le necessità di cantiere	<u>Durata</u> : Temporanea, 1 <u>Estensione</u> : Locale, 1 <u>Entità</u> : Non Riconoscibile, 1	Classe 3: Trascurabile	Bassa	Bassa
Modifica del drenaggio superficiale in seguito ai lavori di agevolazione della naturale corrivazione	<u>Durata</u> : Temporanea, 1 <u>Estensione</u> : Locale, 1 <u>Entità</u> : Non Riconoscibile, 1	Classe 3: Trascurabile	Bassa	Bassa
Contaminazione in caso di sversamento accidentale degli idrocarburi contenuti nei serbatoi di alimentazione dei mezzi di campo in seguito ad incidenti	<u>Durata</u> : Temporanea, 1 <u>Estensione</u> : Locale, 1 <u>Entità</u> : Non Riconoscibile, 1	Classe 3: Trascurabile	Bassa	Bassa

Misure di Mitigazione

Non si ravvisa la necessità di misure di mitigazione per gli impatti potenziali legati a questa fase. Laddove necessario in caso di sversamento di gasolio saranno utilizzati kit antinquinamento che saranno presenti o direttamente in sito o sarà cura degli stessi trasportatori avere con sé a bordo dei mezzi.

6.2.2.4 Fase di Esercizio

Stima degli Impatti potenziali

Per la fase di esercizio i possibili impatti individuati sono i seguenti:

- utilizzo di acqua per la pulizia dei pannelli e conseguente irrigazione del manto erboso sottostante (impatto diretto);
- impermeabilizzazione di aree e modifica del drenaggio superficiale (impatto diretto);
- contaminazione in caso di sversamento accidentale degli idrocarburi contenuti nei serbatoi di alimentazione dei mezzi di campo in seguito ad incidenti, o dal serbatoio di alimentazione del generatore diesel di emergenza (impatto diretto).

L'impatto sull'ambiente idrico è riconducibile all'uso della risorsa per la pulizia dei pannelli in ragione di circa 250 m³/anno di acqua che andrà a dispersione direttamente nel terreno. Tuttavia, si sottolinea che l'approvvigionamento idrico verrà effettuato tramite autobotte, indi per cui sarà garantita la qualità delle acque di origine in linea con la normativa vigente.

Non sono previsti prelievi diretti da acque superficiali o da pozzi per le attività di realizzazione delle opere. Data la natura occasionale con cui è previsto avvengano tali operazioni di pulizia dei pannelli (circa due volte all'anno), si ritiene che l'impatto sia **temporaneo**, di estensione **locale** e di entità **non riconoscibile**.

In fase di esercizio le aree di impianto non saranno interessate da copertura o pavimentazione, le aree impermeabili presenti sono rappresentate esclusivamente dalle aree sottese alle cabine elettriche; non si prevedono quindi sensibili modificazioni alla velocità di drenaggio dell'acqua nell'area.

Le strutture di sostegno dei pannelli che verranno infissi nel terreno per una certa profondità non genereranno una significativa modifica alla capacità di infiltrazione delle aree in quanto non modificano le caratteristiche di permeabilità del terreno; lo stesso si può affermare delle platee di appoggio delle cabine elettriche.

Sulla base di quanto esposto si ritiene che questo impatto sia di **lungo termine**, di estensione **locale** e di entità **non riconoscibile**.

L'utilizzo dei mezzi meccanici impiegati per le operazioni di sfalcio periodico della vegetazione spontanea, nonché per la pulizia periodica dei moduli fotovoltaici potrebbe comportare, in caso di guasto, lo sversamento accidentale di idrocarburi quali combustibili o oli lubrificanti direttamente sul terreno.

Altrettanto potrebbe capitare in caso di incidenti durante le operazioni riempimento/manutenzione del serbatoio di alimentazione del generatore diesel di emergenza.

Data la periodicità e la durata limitata delle operazioni di cui sopra, questo tipo di impatto è da ritenersi **temporaneo**. Qualora dovesse verificarsi un'incidente in grado di produrre questo impatto, i quantitativi di idrocarburi riversati produrrebbero un impatto limitato al punto di contatto con il terreno superficiale (impatto **locale**) ed entità **non riconoscibile**.

La seguente tabella riassume l'analisi per questa fase di progetto in base ai criteri presentati all'inizio del capitolo.

Tabella 5.14 Significatività degli Impatti Potenziali – Ambiente Idrico – Fase di Esercizio

Impatto	Criteri di valutazione e relativo Punteggio	Magnitudo	Sensitività	Significatività
<i>Ambiente Idrico: Fase di Esercizio</i>				
Utilizzo di acqua per la pulizia dei pannelli e conseguente irrigazione del manto erboso	<i>Durata:</i> Temporanea, 1 <i>Estensione:</i> Locale, 1 <i>Entità:</i> Non Riconoscibile, 1	Classe 3: Trascurabile	Bassa	Bassa
Impermeabilizzazione aree superficiali e modifica del drenaggio superficiale	<i>Durata:</i> Lungo Termine, 3 <i>Estensione:</i> Locale, 1 <i>Entità:</i> Non Riconoscibile, 1	Classe 5: Bassa	Bassa	Bassa
Contaminazione in caso di sversamento accidentale degli idrocarburi contenuti nei serbatoi di alimentazione dei mezzi di campo in seguito ad incidenti, o dal serbatoio di alimentazione del generatore diesel di emergenza	<i>Durata:</i> Temporaneo, 1 <i>Estensione:</i> Locale, 1 <i>Entità:</i> Non Riconoscibile, 1	Classe 3: Trascurabile	Bassa	Bassa

Misure di Mitigazione

Tra le eventuali misure di mitigazione ravvisate per questa fase vi sono:

- l'approvvigionamento di acqua tramite autobotti;
- la previsione di un bacino di contenimento in pvc per il serbatoio del generatore diesel di emergenza;
- la pulizia periodica dei depositi all'interno delle cunette in terra per l'agevolazione della natura corrivazione delle acque piovane ed il ripristino in caso di erosione.

6.2.2.5 Fase di Dismissione

Stima degli Impatti potenziali

Per la fase di Dismissione i possibili impatti individuati sono i seguenti:

- utilizzo di acqua per le necessità di cantiere (impatto diretto);
- modifica del drenaggio superficiale (impatto diretto);
- contaminazione in caso di sversamento accidentale degli idrocarburi contenuti nei serbatoi di alimentazione dei mezzi di campo in seguito ad incidenti (impatto diretto).

Come visto per la fase di Costruzione, il consumo di acqua per necessità di cantiere è strettamente legato alle operazioni di bagnatura delle superfici per limitare il sollevamento delle polveri dalle operazioni di ripristino delle superfici e per il passaggio degli automezzi sulle strade sterrate.

L'approvvigionamento idrico verrà effettuato mediante autobotte qualora la rete di approvvigionamento idrico non fosse disponibile al momento della cantierizzazione.

Non sono previsti prelievi diretti da acque superficiali o da pozzi per le attività di Dismissione. Sulla base di quanto precedentemente esposto e delle tempistiche di riferimento, si ritiene che l'impatto sia di durata **temporanea**, che sia di estensione **locale** e di entità **non riconoscibile**.

Per quanto riguarda le aree oggetto di intervento si evidenzia che in fase di Dismissione l'area non sarà pavimentata/impermeabilizzata consentendo il naturale drenaggio delle acque meteoriche nel suolo.

Le canalizzazioni per regimentare le acque meteoriche in caso di eventi meteorici intensi saranno mantenute fino alla fine delle operazioni di dismissione.

Permangono le modificazioni dovute alle opere di livellamento per ripristino del piano campagna. Si ritiene che tali sistemazioni del terreno non interesseranno corpi idrici superficiali e sotterranei. In considerazione di quanto sopra riportato, si ritiene la modifica del drenaggio superficiale sia un impatto di durata **temporanea**, estensione **locale** e di entità **non riconoscibile**.

Come per la fase di costruzione l'unica potenziale sorgente di impatto per gli acquiferi potrebbe essere lo sversamento accidentale degli idrocarburi contenuti nei serbatoi di alimentazione dei mezzi di campo in seguito ad incidenti.

Tuttavia, essendo le quantità di idrocarburi contenute, ed essendo la parte il terreno incidentato prontamente rimosso in caso di contaminazione, è corretto ritenere che non vi siano rischi specifici né per l'ambiente idrico superficiale né per l'ambiente idrico sotterraneo. Le operazioni che prevedono l'utilizzo di questo tipo di mezzi meccanici avranno una durata limitata e pertanto questo tipo di impatto per questa fase è da ritenersi **temporaneo**.

Qualora dovesse verificarsi un'incidente in grado di produrre questo impatto, i quantitativi di idrocarburi riversati produrrebbero un impatto limitato al punto di contatto (impatto **locale**) e di entità **non riconoscibile**.

Sulla base di quanto previsto dal piano di decommissioning non saranno lasciati in loco manufatti (es. platee) in quanto è previsto il ripristino allo stato iniziale dei luoghi.

La seguente tabella riassume l'analisi per questa fase di progetto in base ai criteri presentati all'inizio del capitolo.

Tabella 5.15 Significatività degli Impatti Potenziali – Ambiente Idrico – Fase di Dismissione

Impatto	Criteri di valutazione e relativo Punteggio	Magnitudo	Sensibilità	Significatività
<i>Ambiente Idrico: Fase di Dismissione</i>				
Utilizzo di acqua per le necessità di cantiere	<i>Durata:</i> Temporanea, 1 <i>Estensione:</i> Locale, 1 <i>Entità:</i> Non Riconoscibile, 1	Classe 3: Trascurabile	Bassa	Bassa
Modifica del drenaggio superficiale	<i>Durata:</i> Temporanea, 1 <i>Estensione:</i> Locale, 1 <i>Entità:</i> Non Riconoscibile, 1	Classe 3: Trascurabile	Bassa	Bassa
Contaminazione in caso di sversamento accidentale degli idrocarburi contenuti nei serbatoi di alimentazione dei mezzi di campo in seguito ad incidenti	<i>Durata:</i> Temporanea, 1 <i>Estensione:</i> Locale, 1 <i>Entità:</i> Non Riconoscibile, 1	Classe 3: Trascurabile	Bassa	Bassa

Misure di Mitigazione

Per questa fase non si ravvede la necessità di misure di mitigazione. Nel caso di eventuali sversamenti saranno adottate le procedure previste dal sito che includono l'utilizzo di kit antinquinamento.

6.2.2.6 Conclusione e stima degli impatti residui

La seguente Tabella riassume la valutazione degli impatti potenziali sulla componente ambiente idrico presentata in questo capitolo. Gli impatti sono divisi per fase, e per ogni impatto viene indicata la significatività e le misure di mitigazione, oltre all'indicazione dell'impatto residuo.

Come già riportato nell'analisi per singola fase, il progetto nel suo complesso (costruzione, esercizio e dismissione) non presenta particolare interferenza con questa matrice ambientale.

Tabella 5.16 Sintesi Impatti sulla componente Ambiente Idrico e relative Misure di Mitigazione

Impatto	Significatività	Misure di Mitigazione	Significatività Impatto residuo
<i>Ambiente Idrico: Fase di Costruzione</i>			
Utilizzo di acqua per le necessità di cantiere	Bassa	<ul style="list-style-type: none"> Non si ravvisano misure di mitigazione 	Bassa
Modifica del drenaggio superficiale in seguito ai lavori di agevolazione della naturale corrivazione	Bassa	<ul style="list-style-type: none"> Non si ravvisano misure di mitigazione 	Bassa
Contaminazione in caso di sversamento accidentale degli idrocarburi contenuti nei serbatoi di alimentazione dei mezzi di campo in seguito ad incidenti	Bassa	<ul style="list-style-type: none"> Non si ravvisano misure di mitigazione 	Bassa
<i>Ambiente Idrico: Fase di Esercizio</i>			
Utilizzo di acqua per la pulizia dei pannelli e irrigazione manto erboso	Bassa	<ul style="list-style-type: none"> Approvvigionamento di acqua tramite autobotti. 	Bassa
Impermeabilizzazione aree superficiali e modifica del drenaggio superficiale	Bassa	<ul style="list-style-type: none"> Pulizia periodica dei depositi all'interno delle cunette in terra per l'agevolazione della natura corrivazione delle acque piovane ed il ripristino in caso di erosione. 	Bassa
Contaminazione in caso di sversamento accidentale degli idrocarburi contenuti nei serbatoi di alimentazione dei mezzi di campo in seguito ad incidenti, o dal serbatoio di alimentazione del generatore diesel di emergenza	Bassa	<ul style="list-style-type: none"> La previsione di un bacino di contenimento in pvc per il serbatoio del generatore diesel di emergenza. 	Bassa
<i>Ambiente Idrico: Fase di Dismissione</i>			
Utilizzo di acqua per le necessità di cantiere	Bassa	<ul style="list-style-type: none"> Non si ravvisano misure di mitigazione 	Bassa
Modifica del drenaggio superficiale	Bassa	<ul style="list-style-type: none"> Non si ravvisano misure di mitigazione 	Bassa
Contaminazione in caso di sversamento accidentale degli idrocarburi contenuti nei serbatoi di alimentazione dei mezzi di campo in seguito ad incidenti	Bassa	<ul style="list-style-type: none"> Non si ravvisano misure di mitigazione 	Bassa

6.2.3 Suolo e Sottosuolo

6.2.3.1 Introduzione

Il presente Paragrafo analizza i potenziali impatti del Progetto sulla componente suolo e sottosuolo il cui stato attuale è stato dettagliato al Paragrafo della baseline. Gli impatti sono presi in esame considerando le diverse fasi di Progetto: Costruzione, Esercizio e Dismissione.

Il box riportato di seguito riassume le principali fonti di Impatto, Risorse e Recettori Potenzialmente Impattati e il contesto in cui si inserisce l'opera

Box 5-2 Principali Fonti di Impatto, Risorse e Recettori Potenzialmente Impattati – Suolo e Sottosuolo

Fonte di Impatto

- Occupazione del suolo da parte dei mezzi atti all'approntamento dell'area ed alla disposizione progressiva dei moduli fotovoltaici;
- Modificazione dello stato geomorfologico in seguito ai lavori di scotico e di livellamento;
- Sversamento accidentale degli idrocarburi contenuti nei serbatoi di alimentazione dei mezzi di campo in seguito ad incidenti, o dal serbatoio di alimentazione del generatore diesel di emergenza.

Risorse e Recettori Potenzialmente Impattati

- Suolo e sottosuolo.

Fattori del Contesto (Ante Operam) inerente alla Valutazione

- Per quanto riguarda la sismicità dell'area, l'analisi delle informazioni contenute nel database macrosismico italiano si evince che la zona di Spinazzola (BAT) è caratterizzata da un livello di rischio sismico Medio;
- Per quanto riguarda l'uso del suolo Sull'area di Progetto, il suolo risulta essere occupato da colture agrarie con presenza di spazi naturali. Tali usi del suolo non rappresentano quindi aree di potenziale o reale pregio naturalistico;

Caratteristiche del Progetto influenzanti la Valutazione

- Ottimizzazione del numero dei mezzi di cantiere previsti per le fasi di Costruzione e Dismissione;
- Realizzazione di uno strato erboso perenne nelle porzioni di terreno sottostante i pannelli, in modo da rendere inefficace l'effetto di erosione della pioggia battente e del ruscellamento superficiale;
- Modalità di disposizione dei moduli fotovoltaici sull'area di Progetto.

Le principali fonti d'impatto sulla matrice in oggetto connesse al Progetto sono riassunte nel seguente box e suddivise per ciascuna fase.

Tabella 5.17 Principali Impatti potenziali –Suolo e Sottosuolo

Costruzione	Esercizio	Dismissione
<ul style="list-style-type: none"> • Occupazione del suolo da parte dei mezzi atti all'approntamento dell'area e dalla progressiva disposizione dei moduli fotovoltaici. • Modifica dello stato geomorfologico in seguito ai lavori di regolarizzazione del terreno superficiale e di agevolazione della naturale corrivazione. • Contaminazione in caso di sversamento accidentale degli idrocarburi contenuti nei serbatoi di alimentazione dei mezzi di campo in seguito ad incidenti. 	<ul style="list-style-type: none"> • Impatto dovuto all'occupazione del suolo da parte dei moduli fotovoltaici durante il periodo di vita dell'impianto. • Erosione e ruscellamento • Contaminazione in caso di sversamento accidentale degli idrocarburi contenuti nei serbatoi di alimentazione dei mezzi di campo in seguito ad incidenti, o dal serbatoio di alimentazione del generatore diesel di emergenza. 	<ul style="list-style-type: none"> • Occupazione del suolo da parte dei mezzi atti ai lavori di ripristino dell'area e dalla progressiva rimozione dei moduli fotovoltaici. • Modifica dello stato geomorfologico in seguito ai lavori ripristino. • Contaminazione in caso di sversamento accidentale degli idrocarburi contenuti nei serbatoi di alimentazione dei mezzi di campo in seguito ad incidenti.

6.2.3.2 Valutazione della Sensitività

Per valutare le interferenze sulle componenti abiotiche, è stato effettuato un accurato esame geologico del sito. Quest'ultimo ha attestato che il contesto geomorfologico della zona è in condizioni generali di stabilità, non essendosi mai riscontrati fenomeni di dissesto attivi o quiescenti.

L'area nella quale è prevista l'installazione in oggetto, infatti, non ricade in aree dichiarate a rischio e/o pericolosità, così come verificato attraverso le carte della pericolosità e del rischio geomorfologico ed idraulico allegate al Piano Stralcio di Bacino per l'Assetto Idrogeologico (P.A.I.) regione Puglia.

6.2.3.3 Fase di Costruzione

Stima degli Impatti potenziali

Come riportato per l'ambiente idrico, si prevede che gli impatti potenziali sulla componente Suolo e Sottosuolo derivante dalle attività di costruzione siano attribuibili all'utilizzo dei mezzi d'opera quali gru di cantiere e muletti, gruppo elettrogeno (se non disponibile energia elettrica), furgoni e camion per il trasporto. I potenziali impatti riscontrabili legati a questa fase sono introdotti qui di seguito e successivamente descritti con maggiore dettaglio:

- occupazione del suolo da parte dei mezzi atti all'approntamento dell'area e dalla progressiva disposizione dei moduli fotovoltaici (impatto diretto);
- modifica dello stato geomorfologico in seguito ai lavori di scotico e agevolazione della naturale corrivazione (impatto diretto);
- contaminazione in caso di sversamento accidentale degli idrocarburi contenuti nei serbatoi di alimentazione dei mezzi di campo in seguito ad incidenti (impatto diretto).

Durante la fase di scotico e livellamento del terreno superficiale e di posa dei moduli fotovoltaici saranno necessariamente indotte delle modifiche sull'utilizzo del suolo, circoscritto alle aree interessate dalle operazioni di cantiere.

Inoltre, il criterio di posizionamento delle apparecchiature sarà condotto con il fine di ottimizzare al meglio gli spazi, nel rispetto di tutti i requisiti di sicurezza. Si ritiene che questo tipo d'impatto sia di estensione **locale**.

Durante questa fase, l'area interessata dal progetto sarà delimitata, recintata, quindi progressivamente interessata dalla disposizione dei moduli fotovoltaici che, successivamente, durerà per tutta la vita dell'impianto.

Limitatamente al perdurare della fase di costruzione l'impatto può ritenersi per natura **temporanea** vista la durata della fase di allestimento di 8 mesi e **riconoscibile** per la natura delle opere che verranno progressivamente eseguite.

Dal punto di vista geomorfologico l'impatto potenziale è riconducibile ai lavori di regolarizzazione e pulizia del terreno superficiale.

Si sottolinea inoltre che il terreno rimosso a seguito degli scavi previsti per la posa dei cavi e delle cabine elettriche, come dettagliato anche nel capitolo di descrizione del quadro progettuale, sarà in parte direttamente utilizzato in loco per il livellamento, vedi Piano di Utilizzo Terre e rocce da scavo elaborato: SNLU-SOL-FV-MA-MEM-0004_00

Considerata l'attuale morfologia dell'area e la ridotta alterazione morfologica prevista dai lavori di scavo, si ritiene che i lavori di preparazione e di livellamento dell'area, nonché la predisposizione della rete di fosse e cunette in terra, non avranno alcuna influenza sulla conformazione morfologica dei luoghi e pertanto si considera che questo impatto riferito alla fase di Costruzione sia **temporaneo** di estensione **locale** e di entità **non riconoscibile**.

Durante la fase di costruzione una potenziale sorgente di impatto per la matrice potrebbe essere lo sversamento accidentale degli idrocarburi contenuti nei serbatoi di alimentazione dei mezzi di campo in seguito ad incidenti. Tuttavia, essendo tali quantità di idrocarburi trasportati contenute e ritenendo che la parte il terreno incidentato venga prontamente rimosso in caso di contaminazione ai sensi della legislazione vigente, è corretto ritenere che non vi siano rischi specifici né per il Suolo né per il sottosuolo. Le operazioni che prevedono l'utilizzo di questo tipo di mezzi meccanici avranno una durata limitata e pertanto la durata di questo tipo di impatto è da ritenersi **temporanea**.

Qualora dovesse verificarsi un'incidente in grado di produrre questo impatto, i quantitativi di idrocarburi riversati sarebbero ridotti e produrrebbero un impatto limitato al punto di contatto (impatto **locale**) e di entità **non riconoscibile**.

La seguente tabella riassume l'analisi per questa fase di progetto in base ai criteri presentati all'inizio del capitolo.

Tabella 5.18 Significatività degli Impatti Potenziali – Suolo e Sottosuolo – Fase di Costruzione

Impatto	Criteri di valutazione e relativo Punteggio	Magnitudo	Sensitività	Significatività
<i>Suolo e Sottosuolo: Fase di Costruzione</i>				
Occupazione del suolo da parte dei mezzi atti all'approntamento dell'area ed alla disposizione progressiva dei moduli fotovoltaici	<i>Durata:</i> Temporanea, 1 <i>Estensione:</i> Locale, 1 <i>Entità:</i> Riconoscibile, 2	Classe 4: Trascurabile	Media	Bassa
Modificazione dello stato geomorfologico in seguito ai lavori regolarizzazione del terreno superficiale	<i>Durata:</i> Temporanea, 1 <i>Estensione:</i> Locale, 1 <i>Entità:</i> Non Riconoscibile, 1	Classe 3: Trascurabile	Media	Bassa
Contaminazione in caso di sversamento accidentale degli idrocarburi contenuti nei serbatoi di alimentazione dei mezzi di campo in seguito ad incidenti	<i>Durata:</i> Temporanea, 1 <i>Estensione:</i> Locale, 1 <i>Entità:</i> Temporaneo, 1	Classe 3: Trascurabile	Media	Bassa

Misure di Mitigazione

Tra le misure di mitigazione per gli impatti potenziali legati a questa fase si ravvisano:

- Ottimizzazione del numero dei mezzi di cantiere previsti;
- Utilizzo di kit anti-inquinamento in caso di sversamenti accidentali dai mezzi. Tali kit saranno presenti o direttamente in sito o sarà cura degli stessi trasportatori avere con se a bordo dei mezzi.

6.2.3.4 Fase di Esercizio

Stima degli Impatti potenziali

Gli impatti potenziali sulla componente suolo e sottosuolo derivante dalle attività di esercizio sono riconducibili a:

- occupazione del suolo da parte dei moduli fotovoltaici durante il periodo di vita dell'impianto (impatto diretto);
- cumulativo Impatto risultato dell'effetto aggiuntivo, su aree o risorse usate o direttamente impattate dal progetto, derivanti da altri progetti di sviluppo esistenti, pianificati o ragionevolmente definiti nel momento in cui il processo di identificazione degli impatti e del rischio viene condotto Sottrazione di suolo
- erosione/ruscellamento;
- contaminazione in caso di sversamento accidentale degli idrocarburi contenuti nei serbatoi di alimentazione dei mezzi di campo in seguito ad incidenti, o dal serbatoio di alimentazione del generatore diesel di emergenza (impatto diretto).

Come descritto al paragrafo precedente, l'occupazione di suolo, date le dimensioni limitate dell'area di progetto, non induce significative limitazioni o perdite d'uso del suolo stesso. Il criterio di posizionamento delle apparecchiature sarà condotto con il fine di ottimizzare al meglio gli spazi disponibili, nel rispetto di tutti i requisiti di sicurezza. Inoltre, i moduli fotovoltaici saranno solamente infissi sul terreno, che permetteranno il fissaggio senza comportare alcuna alterazione derivante da ulteriore scavo o movimentazione.

Questo impatto si ritiene di estensione **locale** in quanto limitato alla sola area di progetto.

L'area di progetto di 54,70 Ha, sarà occupata solo parzialmente dai moduli fotovoltaici per tutta la durata della fase di esercizio, conferendo a questo impatto una durata di **lungo termine** (durata media della vita dei moduli: 30 anni). Infine, per la natura delle opere che verranno progressivamente eseguite, si ritiene che l'impatto sarà di entità **riconoscibile**.

Trattandosi di impianto agrovoltaiico la maggior parte dell'area sarà interessata dalla coltivazione agraria secondo il piano agronomico allegato.

Per minimizzare l'effetto di erosione dovuto all'eventuale pioggia battente e ruscellamento è prevista la realizzazione di uno strato erboso perenne nelle porzioni di terreno sottostante i pannelli e delle cunette di terra (predisposte in fase di cantiere) per coadiuvare la naturale corrivazione delle acque meteoriche. Tuttavia, vista la frequenza e l'entità di questi eventi questo tipo d'impatto risulta essere di durata **temporanea**, di estensione **locale** e di entità **riconoscibile**.

L'utilizzo dei mezzi meccanici impiegati per le operazioni di coltivazione dell'area, nonché per la pulizia periodica dei moduli fotovoltaici potrebbe comportare, in caso di guasto, lo sversamento accidentale di idrocarburi quali combustibili o oli lubrificanti direttamente sul terreno.

Data la periodicità e la durata limitata di questo tipo di operazioni, questo tipo di impatto è da ritenersi **temporaneo**. Qualora dovesse verificarsi un'incidente in grado di produrre questo impatto, i quantitativi di idrocarburi riversati sarebbero ridotti e produrrebbero un impatto limitato al punto di contatto (impatto **locale**), e di **non riconoscibile**.

La seguente tabella riassume l'analisi per questa fase di progetto in base ai criteri presentati all'inizio del capitolo.

Tabella 5.19 Significatività degli Impatti Potenziali – Suolo e Sottosuolo – Fase di Esercizio

Impatto	Criteri di valutazione e relativo Punteggio	Magnitudo	Sensitività	Significatività
<i>Suolo e Sottosuolo: Fase di Esercizio</i>				
Impatto dovuto all'occupazione del suolo da parte dei moduli fotovoltaici durante il periodo di vita dell'impianto	<u>Durata</u> : Lungo Termine, 3 <u>Estensione</u> : Locale, 1 <u>Entità</u> : Riconoscibile, 2	Classe 6: Bassa	Media	Media
Erosione/Ruscellamento	<u>Durata</u> : Temporanea, 1 <u>Estensione</u> : Locale, 1 <u>Entità</u> : Riconoscibile, 2	Classe 4: Trascurabile	Media	Bassa
Contaminazione in caso di sversamento accidentale degli idrocarburi contenuti nei serbatoi di alimentazione dei mezzi di campo in seguito ad incidenti, o dal serbatoio di alimentazione del generatore diesel di emergenza	<u>Durata</u> : Temporanea, 1 <u>Estensione</u> : Locale, 1 <u>Entità</u> : Non Riconoscibile, 1	Classe 3: Trascurabile	Media	Bassa

Misure di Mitigazione

Per questa fase del progetto, per la matrice ambientale oggetto di analisi si ravvisano le seguenti misure di mitigazione:

- realizzazione di uno strato erboso perenne nelle porzioni di terreno sottostante i pannelli;
- coltivazione agricola dell'area;
- realizzazione fascia di mitigazione esterna sul confine dell'area m 10;
- la previsione di un bacino di contenimento in pvc per il serbatoio del generatore diesel di emergenza.

6.2.3.5 Fase di Dismissione

Stima degli Impatti potenziali

Si prevede che gli impatti potenziali sulla componente suolo e sottosuolo derivante dalle attività di dismissione siano assimilabili a quelli previsti nella fase di costruzione. E quindi:

- occupazione del suolo da parte dei mezzi atti al ripristino dell'area ed alla progressiva rimozione dei moduli fotovoltaici (impatto diretto);
- modifica dello stato geomorfologico in seguito ai lavori di ripristino (impatto diretto);
- contaminazione in caso di sversamento accidentale degli idrocarburi contenuti nei serbatoi di alimentazione dei mezzi di campo in seguito ad incidenti (impatto diretto).

La fase di ripristino del terreno superficiale e di dismissione dei moduli fotovoltaici darà luogo sempre ad una modificazione dell'utilizzo del suolo sull'area di progetto. L'occupazione di suolo, date le dimensioni limitate del cantiere, non induce significative limitazioni o perdite d'uso del suolo stesso. In fase di dismissione dell'impianto saranno rimosse tutte le strutture facendo attenzione a non asportare porzioni di suolo e verranno ripristinate le condizioni esistenti. Questo tipo d'impatto si ritiene di estensione **locale**. Limitatamente al perdurare della fase di dismissione l'impatto può ritenersi per natura **temporaneo** (durata prevista della fase di dismissione pari a 3 mesi). Infine, per la natura delle opere che verranno progressivamente eseguite, si ritiene che l'impatto sarà di entità **riconoscibile**.

Per quanto riguarda le aree oggetto di intervento si evidenzia che in fase di dismissione l'area sarà oggetto di modificazioni geomorfologiche di bassa entità dovute alle opere di livellamento e sistemazione del terreno superficiale al fine di ripristinare il livello superficiale iniziale del piano campagna. In considerazione di quanto sopra riportato, si ritiene che le modifiche dello stato geomorfologico in seguito ai lavori di ripristino sia di durata **temporanea**, estensione **locale** e di entità **non riconoscibile**.

L'utilizzo dei mezzi meccanici impiegati per le operazioni di ripristino dell'area, nonché per la rimozione e trasporto dei moduli fotovoltaici potrebbe comportare, in caso di guasto, lo sversamento accidentale di idrocarburi quali combustibili o oli lubrificanti direttamente sul terreno. Le operazioni che prevedono l'utilizzo di questo tipo di mezzi meccanici avranno una durata limitata e pertanto la durata di questo tipo di impatto è da ritenersi **temporanea**. Qualora dovesse verificarsi un'incidente in grado di produrre questo impatto, i quantitativi di idrocarburi riversati sarebbero ridotti e produrrebbero un impatto limitato al punto di contatto (impatto **locale**), e di entità **non riconoscibile**.

La seguente tabella riassume l'analisi per questa fase di progetto in base ai criteri presentati all'inizio del capitolo.

Tabella 5.20 Significatività degli Impatti Potenziali – Suolo e Sottosuolo – Fase di Dismissione

Impatto	Criteri di valutazione e relativo Punteggio	Magnitudo	Sensitività	Significatività
<i>Suolo e Sottosuolo: Fase di Dismissione</i>				
Occupazione del suolo da parte dei mezzi atti al ripristino dell'area ed alla rimozione progressiva dei moduli fotovoltaici	<u>Durata</u> : Temporanea, 1 <u>Estensione</u> : Locale, 1 <u>Entità</u> : Riconoscibile, 2	Classe 4: Trascurabile	Media	Bassa
Modifica dello stato geomorfologico in seguito ai lavori di ripristino	<u>Durata</u> : Temporanea, 1 <u>Estensione</u> : Locale, 1 <u>Entità</u> : Non Riconoscibile, 1	Classe 3: Trascurabile	Media	Bassa
Contaminazione in caso di sversamento accidentale degli idrocarburi contenuti nei serbatoi di alimentazione dei mezzi di campo in seguito ad incidenti	<u>Durata</u> : Temporanea, 1 <u>Estensione</u> : Locale, 1 <u>Entità</u> : Non Riconoscibile, 1	Classe 3: Trascurabile	Media	Bassa

Misure di Mitigazione

Tra le misure di mitigazione per gli impatti potenziali legati a questa fase si ravvisano:

- Ottimizzazione del numero dei mezzi di cantiere previsti.

6.2.3.6 Conclusioni e Stima degli Impatti Residui

La seguente Tabella riassume la valutazione degli impatti potenziali sulla componente suolo e sottosuolo presentata in questo capitolo. Gli impatti sono divisi per fase, e per ogni impatto viene indicata la significatività e le misure di mitigazione, oltre all'indicazione dell'impatto residuo.

Come già riportato nell'analisi per singola fase, il progetto nel suo complesso (costruzione, esercizio e dismissione) non presenta particolari interferenze con questa matrice ambientale.

Per quanto riguarda l'impatto dovuto all'occupazione di suolo, risultato di significatività *media*, si sottolinea che l'area di progetto si trova all'interno di un'area agricola e che, come ogni altra attività antropica, comporta un utilizzo di una porzione di territorio, la realizzazione di un impianto, determina la sottrazione di aree per utilizzi determinati.

È importante sottolineare come la posa in opera di un sistema fotovoltaico non determina cambiamenti irreversibili del territorio.

Tabella 5.21 Sintesi Impatti sulla componente Suolo e Sottosuolo e relative Misure di Mitigazione

Impatto	Significatività	Misure di Mitigazione	Significatività Impatto residuo
<i>Suolo e Sottosuolo: Fase di Costruzione</i>			
Occupazione del suolo da parte dei mezzi atti all'approntamento dell'area ed alla disposizione progressiva dei moduli fotovoltaici	Bassa	<ul style="list-style-type: none"> Ottimizzazione del numero dei mezzi di cantiere previsti 	Bassa
Modificazione dello stato geomorfologico in seguito ai lavori di regolarizzazione del terreno superficiale	Bassa	<ul style="list-style-type: none"> Non si ravvisano misure di mitigazione 	Bassa
Contaminazione in caso di sversamento accidentale degli idrocarburi contenuti nei serbatoi di alimentazione dei mezzi di campo in seguito ad incidenti	Bassa	<ul style="list-style-type: none"> Ottimizzazione del numero dei mezzi di cantiere previsti 	Bassa
<i>Suolo e Sottosuolo: Fase di Esercizio</i>			
Impatto dovuto all'occupazione del suolo da parte dei moduli fotovoltaici durante il periodo di vita dell'impianto	Media	<ul style="list-style-type: none"> Realizzazione di uno strato erboso perenne nelle porzioni di terreno sottostante i pannelli 	Media
Erosione/Ruscellamento	Bassa	<ul style="list-style-type: none"> Realizzazione di opportune cunette in terra per agevolare la naturale corrivazione delle acque di pioggia 	Bassa
Contaminazione in caso di sversamento accidentale degli idrocarburi contenuti nei serbatoi di alimentazione dei mezzi di campo in seguito ad incidenti, o dal serbatoio di alimentazione del generatore diesel di emergenza	Bassa	<ul style="list-style-type: none"> La previsione di un bacino di contenimento in pvc per il serbatoio del generatore diesel di emergenza 	Bassa
<i>Suolo e Sottosuolo: Fase di Dismissione</i>			
Occupazione del suolo da parte dei mezzi atti al ripristino dell'area ed alla disposizione progressiva dei moduli fotovoltaici	Bassa	<ul style="list-style-type: none"> Ottimizzazione del numero dei mezzi di cantiere previsti 	Bassa
Modifica dello stato geomorfologico in seguito ai lavori di ripristino	Bassa	<ul style="list-style-type: none"> Non si ravvisano misure di mitigazione 	Bassa
Contaminazione in caso di sversamento accidentale degli idrocarburi contenuti nei serbatoi di alimentazione dei mezzi di campo in seguito ad incidenti	Bassa	<ul style="list-style-type: none"> Ottimizzazione del numero dei mezzi di cantiere previsti 	Bassa

6.2.4 Vegetazione, Flora, Fauna ed Ecosistemi

6.2.4.1 Introduzione

Il presente Paragrafo analizza i potenziali impatti del Progetto sulla componente vegetazione, flora, fauna ed ecosistemi. L'analisi prende in esame gli impatti legati alle diverse fasi di Progetto, ovvero di costruzione, esercizio e dismissione.

Come riportato nel Paragrafo 5.2.4 il perimetro del sito di progetto non interferisce direttamente con il sistema delle aree protette ma risulta ubicato in prossimità di alcune di esse. Il seguente box riassume le principali fonti di Impatto, Risorse e Recettori Potenzialmente Impattati per questa matrice ambientale.

Box 5-3 Principali Fonti di Impatto, Risorse e Recettori Potenzialmente Impattati – Vegetazione, Flora, Fauna ed Ecosistemi

Fonte di Impatto

- Aumento del disturbo antropico derivanti dalle attività di costruzione e dismissione, con particolare riferimento al movimento mezzi per le fasi di costruzione e dismissione;
- Rischi di uccisione di animali selvatici derivanti dalle attività di costruzione e dismissione, con particolare riferimento al movimento mezzi per le fasi di costruzione e dismissione;
- Degrado e perdita di habitat di interesse faunistico;
- Rischio del probabile fenomeno “abbagliamento” e “confusione biologica” sull’avifauna acquatica migratoria derivante esclusivamente dalla fase di esercizio;
- Variazione del campo termico nella zona di installazione dei moduli durante la fase di esercizio.

Risorse e Recettori Potenzialmente Impattati

- Fauna vertebrata terrestre e avifauna acquatica migratoria.

Fattori del Contesto (Ante Operam) inerente alla Valutazione

- Il sito si colloca in un’area distante dai vincoli legati a Parchi e riserve, SIC, ZCS e ZPS, il sito natura 2000 più vicino si trova a 0,84 km. SIC Valloni di Spinazzola

Caratteristiche del Progetto influenzanti la Valutazione

- Ottimizzazione del numero dei mezzi di cantiere previsti per le fasi di costruzione e dismissione;
- Rispetto dei limiti di velocità dei mezzi di trasporto previsti per la fase di costruzione e dismissione;
- Utilizzo della viabilità esistente per minimizzare la sottrazione di habitat e disturbo antropico;
- Utilizzo pali di infissione per la struttura dei moduli fotovoltaici per ridurre le tempistiche di cantiere ed il disturbo antropico associato a queste attività;
- Realizzazione di opere a verde lungo la fascia perimetrale dell’impianto fotovoltaico;
- Utilizzo di pannelli di ultima generazione a basso indice di riflettanza.
- Realizzazione di varchi ogni 5 metri lungo la recinzione di cm 30 x30 per consentire il passaggio della microfauna.

La seguente tabella riporta i principali impatti potenziali del Progetto sulla componente, durante le fasi principali del Progetto.

Tabella 5.22 Principali Impatti potenziali – Vegetazione, Flora, Fauna ed Ecosistemi

<i>Costruzione</i>	<i>Esercizio</i>	<i>Dismissione</i>
<ul style="list-style-type: none"> • Aumento del disturbo antropico da parte dei mezzi di cantiere. • Rischio di uccisione di animali selvatici da parte dei mezzi di cantiere. • Degrado e perdita di habitat di interesse faunistico. 	<ul style="list-style-type: none"> • Rischio del probabile fenomeno “abbagliamento” e “confusione biologica” sull’avifauna acquatica migratoria. • Variazione del campo termico nella zona di installazione dei moduli durante la fase di esercizio. 	<ul style="list-style-type: none"> • Aumento del disturbo antropico da parte dei mezzi di cantiere. • Rischio di uccisione di animali selvatici da parte dei mezzi di cantiere.

6.2.4.2 Valutazione della Sensitività

L’analisi floristico-vegetazionale condotta sul sito, ha escluso la presenza nell’area di impianto di specie vegetali protette dalla legislazione nazionale e comunitaria e inoltre non sono stati rilevati tipologie di habitat salvaguardate dalla Direttiva Habitat 92/43 CEE.

Ci troviamo di fronte ad un paesaggio fortemente antropizzato, in cui la vegetazione naturale nei decenni è stata sostituita dalla coltivazione a seminativo, coltivati a cereali da granella e leguminose da foraggio.

In conclusione, per quanto emerso dall’analisi di questa matrice ambientale, si ritiene che la sensitività della componente sia complessivamente classificata come **bassa**.

6.2.4.3 Fase di Costruzione

Stima degli Impatti potenziali

In accordo con quanto riportato nell'analisi preliminare in introduzione al presente paragrafo, si ritiene che i potenziali impatti legati alle attività di costruzione siano i seguenti:

- aumento del disturbo antropico da parte dei mezzi di cantiere (impatto diretto);
- rischi di uccisione di animali selvatici da parte dei mezzi di cantiere (impatto diretto);
- degrado e perdita di habitat di interesse faunistico (impatto diretto).
- rischio del probabile fenomeno “abbagliamento” e “confusione biologica” sull'avifauna acquatica migratoria (impatto diretto)

L'incidenza negativa di maggior rilievo consiste nel rumore e nella presenza dei mezzi meccanici che saranno impiegati per l'approntamento delle aree di Progetto, per il trasporto in sito dei moduli fotovoltaici e per l'installazione degli stessi. Come anticipato al paragrafo precedente le specie vegetali sono di scarso pregio e quelle animali interessate sono complessivamente di scarso valore conservazionistico. Considerando la durata di questa fase del Progetto (8 mesi), l'area interessata e la tipologia delle attività previste, si ritiene che questo tipo di impatto sia di durata **temporaneo**, estensione **locale** ed entità **non riconoscibile**.

L'uccisione di fauna selvatica durante la fase di cantiere potrebbe verificarsi principalmente a causa della circolazione di mezzi di trasporto sulle vie di accesso all'area di Progetto. Alcuni accorgimenti progettuali, quali la recinzione dell'area di cantiere ed il rispetto dei limiti di velocità da parte dei mezzi utilizzati, saranno volti a ridurre la possibilità di incidenza anche di questo impatto. Considerando la durata delle attività di cantiere, l'area interessata e la tipologia delle attività previste, tale impatto sarà **temporaneo**, **locale** e **non riconoscibile**.

Il degrado e perdita di habitat di interesse faunistico è un impatto potenziale legato principalmente alla progressiva occupazione delle aree da parte dei moduli fotovoltaici e dalla realizzazione delle vie di accesso. Come emerge dalla baseline, sul sito di intervento non si rilevano habitat di rilevante interesse floristico o faunistico, ma solo terreni caratterizzati da una vegetazione disomogenea, interessati per le attività trofiche da specie faunistiche di scarso valore conservazionistico.

Per quanto riguarda il possibile fenomeno di “abbagliamento”, è noto che gli impianti che utilizzano l'energia solare come fonte energetica presentano possibili problemi di riflessione ed abbagliamento, determinati dalla riflessione della quota parte di energia raggiante solare non assorbita dai pannelli. Si può tuttavia affermare che tale fenomeno è stato di una certa rilevanza negli anni passati, soprattutto per l'uso dei cosiddetti “campi a specchio” o per l'uso di vetri e materiali di accoppiamento a basso potere di assorbimento.

Come riportato nel Quadro di Riferimento Progettuale (Capitolo 4), l'accessibilità al sito sarà assicurata solo dalla viabilità già esistente, riducendo ulteriormente la potenziale sottrazione di habitat naturale indotta dal Progetto. Data la durata di questa fase del Progetto, l'area interessata e la tipologia di attività previste, si ritiene che questo l'impatto sia **temporaneo**, **locale** e **non riconoscibile**.

Tabella 5.23 Significatività degli Impatti Potenziali – Vegetazione, Flora, Fauna ed Ecosistemi – Fase di Costruzione

Impatto	Criteri di valutazione e relativo Punteggio	Magnitudo	Sensitività	Significatività
<i>Vegetazione, Flora, Fauna ed Ecosistemi: Fase di Costruzione</i>				
Aumento del disturbo antropico da parte dei mezzi di cantiere	<i>Durata:</i> Temporanea, 1 <i>Estensione:</i> Locale, 1 <i>Entità:</i> Non Riconoscibile, 1	Classe 3: Trascurabile	Bassa	Bassa
Rischi di uccisione di animali selvatici da parte dei mezzi di cantiere	<i>Durata:</i> Temporanea, 1 <i>Estensione:</i> Locale, 1 <i>Entità:</i> Non Riconoscibile, 1	Classe 3: Trascurabile	Bassa	Bassa
Degrado e perdita di habitat di interesse faunistico	<i>Durata:</i> Temporanea, 1 <i>Estensione:</i> Locale, 1 <i>Entità:</i> Non Riconoscibile, 1	Classe 3: Trascurabile	Bassa	Bassa

Misure di Mitigazione

L'impianto fotovoltaico in oggetto sarà realizzato seguendo scelte progettuali finalizzate ad una riduzione degli impatti potenziali sulla componente vegetazione, flora, fauna ed ecosistemi, ovvero:

- per la localizzazione del sito è stata evitata qualunque tipologia di vincolo ambientale, posizionando l'impianto in un'area agricola, non coltivata con colture di pregio e priva di habitat di interesse comunitario;
- il sito, sia in fase di cantiere che di esercizio, sarà raggiungibile tramite viabilità già esistente; pertanto, verranno minimizzati l'ulteriore sottrazione di habitat ed il disturbo antropico;
- gli scavi saranno contenuti al minimo necessario e gestiti secondo quanto descritto nel Progetto Definitivo; ciò comporterà una riduzione della sottrazione di habitat e del disturbo antropico;
- verranno utilizzati pali infissi per la struttura dei moduli fotovoltaici, al fine di ridurre le tempistiche di cantiere ed il disturbo antropico associato a queste attività.

Ulteriori misure di mitigazione specifiche, che verranno implementate per ridurre l'impatto generato in fase di cantiere, sono le seguenti:

- ottimizzazione del numero dei mezzi di cantiere previsti per la fase di costruzione;
- sensibilizzazione degli appaltatori al rispetto dei limiti di velocità dei mezzi di trasporto durante la fase di costruzione, secondo quanto previsto dal Piano del Traffico che sarà implementato prima dell'avvio dei lavori.

6.2.4.4 Fase di Esercizio

Stima degli Impatti potenziali

Si ritiene che durante la fase di esercizio gli impatti potenziali siano:

- rischio del probabile fenomeno "abbagliamento" e "confusione biologica" sull'avifauna acquatica migratoria (impatto diretto);

- variazione del campo termico nella zona di installazione dei moduli durante la fase di esercizio (impatto diretto).
- Presenza dell'impianto di illuminazione

Il fenomeno "confusione biologica" è dovuto all'aspetto generale della superficie dei pannelli di una centrale fotovoltaica, che nel complesso risulta simile a quello di una superficie lacustre, con tonalità di colore variabili dall'azzurro scuro al blu intenso, anche in funzione dell'albedo della volta celeste. Dall'alto, pertanto, le aree pannellate potrebbero essere scambiate dall'avifauna per specchi lacustri.

In particolare, i singoli isolati insediamenti non sarebbero capaci di determinare incidenza sulle rotte migratorie, mentre vaste aree o intere porzioni di territorio pannellato potrebbero rappresentare un ingannevole appetibile attrattiva per tali specie, deviarne le rotte e causare morie di individui esausti dopo una lunga fase migratoria, incapaci di riprendere il volo organizzato una volta scesi a terra. Ciò sarebbe ancora più grave in considerazione del fatto che i periodi migratori possono corrispondere con le fasi riproduttive e determinare, sulle specie protette, imprevisti esiti negativi progressivi.

Per quanto riguarda il possibile fenomeno di "abbagliamento", è noto che gli impianti che utilizzano l'energia solare come fonte energetica presentano possibili problemi di riflessione ed abbagliamento, determinati dalla riflessione della quota parte di energia raggiante solare non assorbita dai pannelli. Si può tuttavia affermare che tale fenomeno è stato di una certa rilevanza negli anni passati, soprattutto per l'uso dei cosiddetti "campi a specchio" o per l'uso di vetri e materiali di accoppiamento a basso potere di assorbimento.

Esso, inoltre, è stato registrato esclusivamente per le superfici fotovoltaiche "a specchio" montate sulle architetture verticali degli edifici. Vista l'inclinazione contenuta dei pannelli (pari a circa 30-35°), si considera poco probabile un fenomeno di abbagliamento per gli impianti posizionati su suolo nudo.

Inoltre, i nuovi sviluppi tecnologici per la produzione delle celle fotovoltaiche fanno sì che aumentando il coefficiente di efficienza delle stesse diminuisca ulteriormente la quantità di luce riflessa (riflettanza superficiale caratteristica del pannello), e conseguentemente la probabilità di abbagliamento. Con i dati in possesso, considerata la durata del progetto e l'area interessata, si ritiene che questo tipo di impatto sia di **lungo termine, locale e non riconoscibile**.

Per quanto concerne l'impatto potenziale dovuto alla variazione del campo termico nella zona di installazione dei moduli durante la fase di esercizio, si può affermare che ogni pannello fotovoltaico genera nel suo intorno un campo termico che può arrivare anche a temperature dell'ordine di 55 °C; questo comporta la variazione del microclima sottostante i pannelli ed il riscaldamento dell'aria durante le ore di massima insolazione dei periodi più caldi dell'anno.

Vista la natura intermittente e temporanea del verificarsi di questo impatto potenziale si ritiene che l'impatto stesso sia **temporaneo, locale** e di entità **non riconoscibile**.

a variazione del campo termico nella zona di installazione dei moduli durante la fase di esercizio, si può affermare che ogni pannello fotovoltaico genera nel suo intorno un campo termico che può arrivare anche a temperature dell'ordine di 55 °C; questo comporta la variazione del microclima sottostante i pannelli ed il riscaldamento dell'aria durante le ore di massima insolazione dei periodi più caldi dell'anno.

Tabella 5-24 Significatività degli Impatti Potenziali – Vegetazione, Flora, Fauna ed Ecosistemi – Fase di Esercizio

Impatto	Criteri di valutazione e relativo Punteggio	Magnitudo	Sensitività	Significatività
<i>Vegetazione, Flora, Fauna ed Ecosistemi: Fase di Esercizio</i>				
Rischio del probabile fenomeno “abbagliamento” e “confusione biologica” sull’avifauna acquatica e migratoria	<i>Durata:</i> Lungo Termine, 3 <i>Estensione:</i> Locale, 1 <i>Entità:</i> Non Riconoscibile, 1	Classe 5: Bassa	Bassa	Bassa
Variazione del campo termico nella zona di installazione dei moduli durante la fase di esercizio	<i>Durata:</i> Temporanea, 1 <i>Estensione:</i> Locale, 1 <i>Entità:</i> Non Riconoscibile, 1	Classe: 3 Trascurabile	Bassa	Bassa

Misure di Mitigazione

Per questa fase si ravvisano le seguenti misure di mitigazione:

- l'utilizzo di pannelli di ultima generazione a basso indice di riflettanza;
- previsione di una sufficiente circolazione d'aria al di sotto dei pannelli per semplice moto convettivo o per aerazione naturale.

6.2.4.5 Fase di Dismissione

Stima degli Impatti potenziali

Si ritiene che i potenziali impatti legati alle attività di dismissione siano gli stessi legati alle attività di accantieramento previste per la fase di costruzione, ad eccezione del rischio di sottrazione di habitat d'interesse faunistico. I potenziali impatti sono pertanto riconducibili a:

- aumento del disturbo antropico da parte dei mezzi di cantiere;
- rischio di uccisione di animali selvatici da parte dei mezzi di cantiere;

L'incidenza negativa di maggior rilievo, anche per la fase di dismissione, consiste nel rumore e nella presenza dei mezzi meccanici che saranno impiegati per la restituzione delle aree di Progetto e per il trasporto dei moduli fotovoltaici a fine vita. Come anticipato al paragrafo precedente le specie interessate sono complessivamente di scarso valore conservazionistico. Considerata la durata di questa fase del Progetto, l'area interessata e la tipologia di attività previste, si ritiene che questo tipo di impatto sia **temporaneo, locale e non riconoscibile**.

L'uccisione di fauna selvatica durante la fase di dismissione potrebbe verificarsi principalmente a causa della circolazione di mezzi di trasporto sulle vie di accesso all'area di Progetto. Alcuni accorgimenti progettuali, quali la recinzione dell'area di cantiere ed il rispetto dei limiti di velocità da parte dei mezzi utilizzati, saranno volti a ridurre la possibilità di incidenza di questo impatto. Considerando la durata delle attività di dismissione del Progetto, l'area interessata e la tipologia delle attività previste, si ritiene che tale impatto sia **temporaneo, locale e non riconoscibile**.

Tabella 5-25 Significatività degli Impatti Potenziali – Vegetazione, Flora, Fauna ed Ecosistemi – Fase di Dismissione

Impatto	Criteri di valutazione e relativo Punteggio	Magnitudo	Sensitività	Significatività
<i>Vegetazione, Flora, Fauna ed Ecosistemi: Fase di Dismissione</i>				
Aumento del disturbo antropico da parte dei mezzi di cantiere	<u>Durata</u> : Temporanea, 1 <u>Estensione</u> : Locale, 1 <u>Entità</u> : Riconoscibile, 1	Classe 3: Trascurabile	Bassa	Bassa
Rischi di uccisione di animali selvatici da parte dei mezzi di cantiere	<u>Durata</u> : Temporanea, 1 <u>Estensione</u> : Locale, 1 <u>Entità</u> : Non Riconoscibile, 1	Classe 3: Trascurabile	Bassa	Bassa

Misure di Mitigazione

Le misure di mitigazione individuate per la fase di dismissione sono le stesse riportate per la fase di costruzione, ovvero:

- ottimizzazione del numero dei mezzi di cantiere previsti per la fase di dismissione;
- sensibilizzazione degli appaltatori al rispetto dei limiti di velocità dei mezzi di trasporto previsti per la fase di dismissione.

6.2.4.6 Conclusioni e Stima degli Impatti Residui

La seguente Tabella riassume la valutazione degli impatti potenziali sulla componente vegetazione, flora, fauna ed ecosistemi presentata in questo capitolo. Gli impatti sono divisi per fase, e per ogni impatto viene indicata la significatività e le misure di mitigazione da adottare.

Tabella 5-26 Sintesi Impatti sulla componente Vegetazione, Flora, Fauna ed Ecosistemi e relative Misure di Mitigazione

Impatto	Significatività	Misure di Mitigazione	Significatività Impatto residuo
<i>Vegetazione, Flora, Fauna ed Ecosistemi: Fase di Costruzione</i>			
Aumento del disturbo antropico da parte dei mezzi di cantiere	Bassa	<ul style="list-style-type: none"> Ottimizzazione del numero dei mezzi di cantiere previsti Sensibilizzazione degli appaltatori al rispetto dei limiti di velocità dei mezzi di trasporto previsti 	Bassa
Rischi di uccisione di animali selvatici da parte dei mezzi di cantiere	Bassa		Bassa
Degrado e perdita di habitat di interesse faunistico	Bassa		Bassa
<i>Vegetazione, Flora, Fauna ed Ecosistemi: Fase di Esercizio</i>			
Rischio del probabile fenomeno "abbagliamento" e "confusione biologica" sull'avifauna acquatica e migratoria	Bassa	<ul style="list-style-type: none"> Utilizzo di pannelli a basso indice di riflettanza 	Bassa
Variazione del campo termico nella zona di installazione dei moduli durante la fase di esercizio	Bassa	<ul style="list-style-type: none"> Previsione di una sufficiente circolazione d'aria al di sotto dei pannelli per semplice moto convettivo o per aerazione naturale 	Bassa
<i>Vegetazione, Flora, Fauna ed Ecosistemi: Fase di Dismissione</i>			
Aumento del disturbo antropico da parte dei mezzi di cantiere	Bassa	<ul style="list-style-type: none"> Ottimizzazione del numero dei mezzi di cantiere previsti Sensibilizzazione degli appaltatori al rispetto dei limiti di velocità dei mezzi di trasporto previsti 	Bassa
Rischi di uccisione di animali selvatici da parte dei mezzi di cantiere	Bassa		Bassa

6.2.5 Rumore

Introduzione

Nel presente Paragrafo si analizzano i potenziali impatti del Progetto sul clima acustico. L'analisi prende in esame gli impatti legati alle diverse fasi di Progetto, ovvero di costruzione, esercizio e dismissione.

I potenziali recettori presenti nell'area di progetto sono identificabili con la popolazione residente nelle sue immediate vicinanze.

Il seguente box riassume le principali fonti d'impatto sulla componente rumore connesse al Progetto, evidenziando le risorse potenzialmente impattate ed i recettori sensibili.

Box 5-4 Principali Fonti di Impatto, Risorse e Recettori Potenzialmente Impattati – Rumore

Fonte di Impatto

- I principali effetti sul clima acustico riconducibili al Progetto sono attesi durante la fase di cantiere. Le fonti di rumore in tale fase sono rappresentate dai macchinari utilizzati per il movimento terra e materiali, per la preparazione del sito e per il trasporto dei lavoratori durante la fase di cantiere.
- Non si prevedono fonti di rumore significative durante la fase di esercizio del progetto.
- La fase di dismissione prevede fonti di rumore connesse all'utilizzo di veicoli/macchinari per le attività di smantellamento, simili a quelle previste nella fase di cantiere. Si prevede tuttavia l'impiego di un numero di mezzi inferiore.

Caratteristiche del Progetto influenzanti la Valutazione

- Localizzazione dei macchinari nell'area di cantiere; numero di macchinari in uso durante la fase di cantiere; gestione aree di cantiere; gestione del traffico indotto.

Nella tabella che segue sono riportati i principali impatti potenziali del Progetto sul clima acustico, durante le fasi principali del Progetto.

Tabella 5.27 Principali Impatti Potenziali –Rumore

Costruzione	Esercizio	Dismissione
<ul style="list-style-type: none"> • Temporaneo disturbo alla popolazione residente nei pressi delle aree di cantiere. • Potenziale temporaneo disturbo e/o allontanamento della fauna. 	<ul style="list-style-type: none"> • Non sono previsti impatti sulla componente rumore. 	<ul style="list-style-type: none"> • I potenziali impatti previsti saranno simili a quelli attesi in fase di costruzione.

Come riportato nella tabella precedente, per la componente rumore non sono attesi impatti significativi per la fase di esercizio, vista l'assenza di fonti di rumore rilevanti. Con riferimento alle fasi di cantiere e di dismissione, le tipologie di impatto previste sono simili, essendo connesse principalmente all'utilizzo dei veicoli/macchinari per le operazioni di costruzione/dismissione.

La fase di costruzione risulta tuttavia più critica rispetto a quella di dismissione per via del maggior numero di mezzi e macchinari coinvolti e dalla maggior durata delle attività di costruzione (8 mesi) rispetto a quelle di dismissione (3 mesi).

6.2.5.2 Valutazione della Sensitività

Il processo di produzione dell'energia elettrica da impianto fotovoltaico non prevede la presenza di organi meccanici in movimento. Pertanto, l'esercizio dell'opera in oggetto, viste le sue caratteristiche e la tipologia di attività che sarà condotta durante tale fase, sarà caratterizzato da un livello di inquinamento sonoro praticamente nullo e non genererà alcun tipo di disturbo acustico.

6.2.5.3 Fase di Costruzione

Stima degli Impatti potenziali

La principale fonte di rumore durante la fase di cantiere è rappresentata dai macchinari utilizzati per il movimento terra e la preparazione del sito, dai macchinari per la movimentazione dei materiali e dai veicoli per il trasporto dei lavoratori.

L'area in cui saranno collocate le attrezzature per l'attività di costruzione è prevalentemente caratterizzata da terreni con attività agricole. Le attività di costruzione avranno luogo solo durante il periodo diurno, dal mattino al pomeriggio, solitamente dalle 8.00 fino alle 18.00.

La successiva tabella riporta la tipologia ed il numero di macchinari in uso durante i lavori di costruzione, considerati nella simulazione delle emissioni sonore. In Tabella 5.29 è invece mostrata la scomposizione in frequenze del livello di potenza acustica di tali macchine.

Tabella 5.28 Macchinari in Uso

Macchinario	Numero	Durata Attività	Livello di Potenza Sonora [dB(A)] ⁽¹⁾
Muletto/Pala gommata	3 Continuativi	Diurna	91,8
Autocarro	12 Continuativi (su 15 totali)	Diurna	75,3
Escavatore	3 Continuativi	Diurna	106,0
Autobetoniera	8 Intermittenti (2 continuativi)	Diurna	90,0

Macchinario	Numero	Durata Attività	Livello di Potenza Sonora [dB(A)] ⁽¹⁾
Rullo	4 Intermittenti (2 continuativi)	Diurna	83,6

Nota:

⁽¹⁾ I livelli di emissione e la scomposizione in frequenza sono stati estrapolati da librerie specializzate interne al modello SoundPlan

Tabella 5.29 Scomposizione in frequenze del Livello di Potenza Acustica

Macchinario	Livello di Potenza Sonora [dB(A)] ⁽¹⁾	63 Hz dBA	125 Hz dBA	250 Hz dBA	500 Hz dBA	1 KHz dBA	2 KHz dBA	4 KHz dBA	8 KHz dBA
Muletto/Pala gommata	91,8	75,8	77,9	88,4	83,8	86,0	85,2	80,2	70,9
Autocarro	75,3	51,1	60,3	62,7	67,8	71,2	69,6	62,4	57,7
Escavatore	106,0	87,6	91,6	95,6	98,6	101,6	99,5	94,5	89,5
Autobetoniera	90,0	66,8	67,9	67,3	75,7	80,0	89,2	70,9	63,9
Rullo	83,6	63,8	68,9	78,4	78,8	77,0	73,2	65,0	54,9

Nota:

⁽¹⁾ I livelli di emissione e la scomposizione in frequenza sono stati estrapolati da librerie specializzate interne al modello SoundPlan

Il Comune di Bolognetta non ha ancora adottato alcun piano di zonizzazione acustica dei propri rumori, per cui non si ha una classificazione ai sensi dell'art. 6 comma 1 legge n. 447/1995.

Pertanto si fa riferimento alla tabella allegata alla normativa nazionale.

I livelli di pressione sonora ai recettori sensibili generati dalle attività di cantiere rispettano ampiamente i limiti di immissione diurni definiti dalla normativa.

Dai risultati ottenuti, è quindi possibile affermare che l'impatto sulla popolazione residente, e sui recettori sensibili (scuola, ospedale, case di cura/riposo) associato al rumore generato durante la fase di cantiere, sarà **non riconoscibile**,

Anche l'entità del disturbo alla fauna sarà **non riconoscibile**, poiché le attività di cantiere sono molto distanti dell'area SIC più prossima al Sito.

Durante le attività di cantiere, la significatività dell'impatto generato dalle emissioni sonore sulla popolazione e sulla fauna è valutata come **bassa**.

Misure di Mitigazione

Le misure di mitigazione specifiche, che verranno implementate per ridurre l'impatto acustico generato in fase di cantiere, sono le seguenti:

- su sorgenti di rumore/macchinari:
 - spegnimento di tutte le macchine quando non sono in uso;
 - dirigere, ove possibile, il traffico di mezzi pesanti lungo tragitti lontani dai recettori sensibili (scuola, ospedale, case di cura/riposo);
- sull'operatività del cantiere:

- simultaneità delle attività rumorose, laddove fattibile; il livello sonoro prodotto da più operazioni svolte contemporaneamente potrebbe infatti non essere significativamente maggiore di quello prodotto dalla singola operazione;
- limitare le attività più rumorose ad orari della giornata più consoni;
- sulla distanza dai recettori:
 - posizionare i macchinari fissi il più lontano possibile dai recettori.

6.2.5.4 Fase di Esercizio

Stima degli Impatti Potenziali

Durante la fase di esercizio del parco fotovoltaico, non sono previsti impatti sulla componente rumore, dal momento che l'impianto non prevede la presenza di sorgenti significative.

Il rumore sarà determinato, solo nel periodo di coltivazione del campo agrovoltaiico;

Misure di Mitigazione

L'adozione di misure di mitigazione non è prevista in questa fase in quanto non sono previsti impatti sulla componente rumore collegati all'esercizio dell'impianto.

6.2.5.4 Fase di Dismissione

Stima degli Impatti potenziali

Al termine della vita utile dell'opera (circa 30 anni), l'impianto sarà interamente smantellato e l'area restituita all'uso agricolo attualmente previsto.

Le operazioni di dismissione verranno realizzate con macchinari simili a quelli previsti per la fase di cantiere e consisteranno in:

- smontaggio e ritiro dei pannelli fotovoltaici;
- smontaggio e riciclaggio dei telai in alluminio, dei cavi e degli altri componenti elettrici;
- ripristino ambientale dell'area, condotto con operazioni di livellamento mediante pale meccaniche livellatrici e, a seguire, operazioni agronomiche classiche per la rimessa a coltura del terreno.

In questa fase, gli impatti potenziali e le misure di mitigazione sono simili a quelli valutati per la fase di costruzione, con la differenza che il numero di mezzi di cantiere e la durata delle attività saranno inferiori e la movimentazione di terreno coinvolgerà quantitativi limitati.

Pertanto, è possibile affermare che l'impatto sulla popolazione e sulla fauna associato al rumore generato durante la fase di dismissione sarà **non riconoscibile** ed avrà durata **temporanea** ed estensione **locale**.

La seguente tabella riporta la valutazione della significatività degli impatti associati alla componente rumore, calcolata utilizzando la metodologia descritta al Paragrafo.

Tabella 5.30 Significatività degli Impatti Potenziali – Rumore – Fase di Dismissione

Impatto	Criteri di valutazione e relativo Punteggio	Magnitudo	Sensitività	Significatività
<i>Rumore: Fase di Dismissione</i>				
Disturbo alla popolazione residente nei punti più prossimi all'area di cantiere	<i>Durata:</i> Temporanea, 1 <i>Estensione:</i> Locale, 1 <i>Entità:</i> Non riconoscibile, 1	Classe 3: Trascurabile	Media	Bassa
Potenziale disturbo della fauna presente nell'area protetta SIC posta ad ovest dell'Area di Progetto	<i>Durata:</i> Temporanea, 1 <i>Estensione:</i> Locale, 1 <i>Entità:</i> Non riconoscibile, 1	Classe 3: Trascurabile	Media	Bassa

Durante le attività di dismissione, la significatività dell'impatto generato dalle emissioni sonore sulla popolazione e sulla fauna è valutata come **bassa**. Tale valore è stato ottenuto incrociando la magnitudo degli impatti e la sensitività dei recettori.

Misure di Mitigazione

Le misure di mitigazione che verranno adottate durante le attività di dismissione del progetto, al fine di ridurre gli impatti potenziali, sono analoghe a quelle ipotizzate per la fase di cantiere.

6.2.5.6 Conclusioni e Stima degli Impatti Residui

La seguente Tabella riassume la valutazione degli impatti potenziali sul clima acustico presentata in dettaglio nei precedenti paragrafi. Gli impatti sono divisi per fase e per ogni impatto viene indicata la significatività e le misure di mitigazione da adottare, oltre all'indicazione dell'impatto residuo.

Per la componente rumore non sono attesi impatti significativi per la fase di esercizio, vista l'assenza di fonti di rumore rilevanti in tale fase. Durante le fasi di cantiere e di dismissione si avranno tipologie di impatto simili, connesse principalmente all'utilizzo di veicoli/macchinari per le operazioni di costruzione/dismissione.

La fase di costruzione risulta tuttavia più critica rispetto a quella di dismissione per via del maggior numero di mezzi e macchinari coinvolti e dalla maggior durata delle attività di costruzione rispetto a quelle di dismissione.

Tabella 5.31 Sintesi Impatti sul Rumore e relative Misure di Mitigazione

Impatto	Significatività	Misure di Mitigazione	Impatto residuo
<i>Rumore: Fase di Costruzione</i>			
Disturbo alla popolazione residente nei punti più prossimi all'area di cantiere	Bassa	<ul style="list-style-type: none"> Spegnimento di tutte le macchine quando non in uso Dirigere il traffico di mezzi pesanti lungo tragitti lontani dai recettori sensibili; 	Bassa
Potenziale disturbo della fauna presente nell'area protetta SIC posta a sud-est dell'Area di Progetto	Bassa	<ul style="list-style-type: none"> Simultaneità delle attività rumorose, laddove fattibile; Limitare le attività più rumorose ad orari della giornata più consoni; Posizionare i macchinari fissi il più lontano possibile dai recettori 	Bassa
<i>Rumore: Fase di Esercizio</i>			
Impatti sulla componente rumore	Non previsti	<ul style="list-style-type: none"> Non previste 	Non previsti

<i>Rumore: Fase di Dismissione</i>			
Disturbo alla popolazione residente nei punti più prossimi all'area di cantiere	Bassa	<ul style="list-style-type: none"> • Spegnimento di tutte le macchine quando non in uso • Dirigere il traffico di mezzi pesanti lungo tragitti lontani dai recettori sensibili; • Simultaneità delle attività rumorose, laddove fattibile • Limitare le attività più rumorose ad orari della giornata più consoni • Posizionare i macchinari fissi il più lontano possibile dai recettori 	Bassa
Potenziabile disturbo della fauna presente nell'area protetta SIC posta a sud-est dell'Area di Progetto	Bassa		Bassa
Disturbo ai recettori non residenziali posti all'interno del polo industriale	Bassa		Bassa

6.2.6 Radiazioni Ionizzanti e non Ionizzanti

6.2.6.1 Introduzione

Il presente Paragrafo analizza i potenziali impatti del Progetto sulla componente radiazioni ionizzanti e non ionizzanti. L'analisi prende in esame gli impatti legati alle diverse fasi di Progetto, costruzione, esercizio e dismissione.

Il box riportato di seguito riassume le principali fonti di Impatto, Risorse e Recettori Potenzialmente Impattati per questa matrice ambientale.

Box 5-5 Principali Fonti di Impatto, Risorse e Recettori Potenzialmente Impattati – Radiazioni Ionizzanti e non Ionizzanti

Fonte di Impatto

- Campo elettromagnetico esistente in sito legato alla presenza di fonti esistenti e di sottoservizi;
- Campo elettromagnetico prodotto dai pannelli fotovoltaici fra loro interconnessi in grado di produrre energia elettrica da fonte solare sotto forma di corrente continua a bassa tensione;
- Campo elettromagnetico prodotto dagli inverter e dai trasformatori installati all'interno delle PS (Power Stations);
- Campo elettromagnetico prodotto dalle linee di collegamento tra le n. 9 PS e la cabina elettrica;
- Campo elettromagnetico prodotto dalle linee di collegamento con la rete elettrica (distribuzione).

Risorse e Recettori Potenzialmente Impattati

- Non sono presenti recettori sensibili permanenti in prossimità del sito.

Fattori del Contesto (Ante Operam) inerenti alla Valutazione

- Il Sito si trova all'interno di un'area agricola, non si può escludere potenziali sorgenti di radiazioni ionizzanti o non ionizzanti.

Caratteristiche del Progetto influenzanti la Valutazione

- Interramento dei collegamenti elettrici di MT.
- Utilizzo del cavo tripolare, in grado di limitare al massimo le correnti parassite circolanti negli eventuali rivestimenti metallici esterni (guaina ed armatura).

La seguente tabella riporta i principali impatti potenziali del Progetto sulla componente, durante le fasi principali del Progetto.

Tabella 5-32 Principali Impatti potenziali – Radiazioni Ionizzanti e non Ionizzanti

<i>Costruzione</i>	<i>Esercizio</i>	<i>Dismissione</i>
<ul style="list-style-type: none"> Rischio di esposizione per la popolazione al campo elettromagnetico esistente in sito dovuto alla presenza di fonti esistenti e di sottoservizi. 	<ul style="list-style-type: none"> Rischio di esposizione per la popolazione al campo elettromagnetico esistente in sito dovuto alla presenza di fonti esistenti e di sottoservizi. Rischio di esposizione per la popolazione al campo elettromagnetico generato dall'impianto fotovoltaico, ovvero dai pannelli, gli inverter, i trasformatori ed i cavi di collegamento. 	<ul style="list-style-type: none"> Rischio di esposizione per la popolazione al campo elettromagnetico esistente in sito dovuto alla presenza di fonti esistenti e di sottoservizi.

6.2.6.2 Valutazione della Sensitività

Dal momento che non sono presenti recettori sensibili permanenti in prossimità del sito, la sensitività della popolazione residente può essere considerata **bassa**.

6.2.6.3 Fase di Costruzione

Stima degli Impatti potenziali

Durante la fase di cantiere sono stati individuati i seguenti potenziali impatti negativi:

- rischio di esposizione al campo elettromagnetico esistente in sito dovuto alla presenza di fonti esistenti e di sottoservizi (impatto diretto).

Come già ricordato, non sono previsti impatti significativi sulla popolazione riconducibili ai campi elettromagnetici.

Misure di Mitigazione

L'adozione di misure di mitigazione non è prevista in questa fase in quanto non si avranno impatti.

6.2.6.4 Fase di Esercizio

Stima degli Impatti potenziali

Durante la fase di esercizio sono stati individuati i seguenti potenziali impatti negativi:

- rischio di esposizione al campo elettromagnetico esistente in sito dovuto alla presenza di fonti esistenti e di sottoservizi (impatto diretto);
- rischio di esposizione al campo elettromagnetico generato dall'impianto fotovoltaico, ovvero dai pannelli, gli inverter, i trasformatori ed i cavi di collegamento (impatto diretto).

Le centrali elettriche da fonte solare, essendo caratterizzate dalla presenza di elementi per la produzione ed il trasporto di energia elettrica, sono potenzialmente interessate dall'emissione di campi elettromagnetici. Gli inverter, i trasformatori e le linee elettriche costituiscono sorgenti di bassa frequenza, a cui sono associate correnti elettriche a bassa e media tensione.

Anche in questo caso, dal momento che non sono presenti recettori sensibili permanenti in prossimità del sito, non sono previsti impatti significativi sulla popolazione riconducibili ai campi elettromagnetici.

Misure di Mitigazione

Per questo tipo d'impatto si ravvisano le seguenti misure volte alla mitigazione:

- interramento dei collegamenti elettrici di MT;
- utilizzo del cavo tripolare che ha un ottimo comportamento dal punto di vista dei campi magnetici limitando al massimo le correnti parassite circolanti negli eventuali rivestimenti metallici esterni (guaina ed armatura).

6.2.6.5 Fase di Dismissione

Stima degli Impatti potenziali

Durante la fase di dismissione sono stati individuati i seguenti potenziali impatti negativi:

- rischio di esposizione al campo elettromagnetico esistente in sito dovuto alla presenza di fonti esistenti e di sottoservizi (impatto diretto).

Come già ricordato, dal momento che non sono presenti recettori sensibili permanenti in prossimità del sito, non sono previsti impatti sulla popolazione residente.

Misure di Mitigazione

L'adozione di misure di mitigazione non è prevista in questa fase in quanto non vi saranno impatti.

6.2.6.6 Conclusioni e Stima degli Impatti Residui

In conclusione, dal momento che non sono presenti recettori sensibili (scuola, ospedale, case di cura/riposo) in prossimità del sito, non sono previsti impatti potenziali connessi ai campi elettromagnetici.

6.2.7 Salute Pubblica

6.2.7.1 Introduzione

Il presente Paragrafo analizza i potenziali impatti del Progetto sulla salute pubblica.

Tale analisi prende in esame gli impatti legati alle diverse fasi di Progetto, ovvero di costruzione, esercizio e dismissione.

Nella valutazione dei potenziali impatti sulla salute pubblica è importante ricordare che:

- i potenziali impatti negativi sulla salute pubblica possono essere collegati essenzialmente alle attività di costruzione e di dismissione, come conseguenza delle potenziali interferenze delle attività di cantiere e del movimento mezzi per il trasporto merci con le comunità locali;
- impatti positivi (benefici) alla salute pubblica possono derivare, durante la fase di esercizio, dalle emissioni risparmiate rispetto alla produzione di un'uguale quota di energia mediante impianti tradizionali;
- il Progetto è localizzato in verde agricolo.

Il seguente box riassume le principali fonti d'impatto sulla salute pubblica connesse al Progetto ed evidenzia le risorse potenzialmente impattate ed i recettori sensibili (scuole ospedali case anziani).

Box 5-6 Principali Fonti di Impatto, Risorse e Recettori Potenzialmente Impattati – Salute pubblica
Fonte di Impatto

- Aumento della rumorosità, riduzione della qualità dell'aria e cambiamento dell'ambiente visivo, derivanti dalle attività di costruzione e dismissione, con particolare riferimento al movimento mezzi per le fasi di approvvigionamento e cantiere;
- Aumento del numero di veicoli nell'area e del traffico, che potrebbe generare un incremento del numero di incidenti stradali;
- Impatto generato dai campi elettromagnetici prodotti dall'impianto durante la fase di esercizio.

Risorse e Recettori Potenzialmente Impattati

- Popolazione del comune di Spinazzola (BAT) che risiede lungo le reti viarie interessate dal movimento dei mezzi di trasporto;

Fattori del Contesto (Ante Operam) inerenti alla Valutazione

- Livelli di rumore e stato della qualità dell'aria in prossimità dell'Area di Progetto e delle principali reti viarie interessate dal trasporto;

Gruppi Vulnerabili

- Bambini ed anziani sono i gruppi tradizionalmente più vulnerabili nel caso di peggioramento della qualità della vita.

Caratteristiche del Progetto influenzanti la Valutazione

- Gestione delle attività di cantiere con particolare riferimento alle misure di riduzione degli impatti sulla qualità dell'aria e rumore;
- Impiego e presenza di lavoratori non residenti;
- Intensità del traffico veicolare legato al Progetto e percorsi interessati.
- Attuazione misure di sicurezza secondo la normativa Paino di sicurezza e coordinamento.

Nella tabella che segue sono riportati i principali impatti potenziali del Progetto sulla salute pubblica, durante le fasi principali del Progetto.

Tabella 5-33 Principali Impatti Potenziali – Salute pubblica

<i>Costruzione</i>	<i>Esercizio</i>	<i>Dismissione</i>
<ul style="list-style-type: none"> • Potenziale temporaneo aumento della rumorosità e peggioramento della qualità dell'aria derivanti dalle attività di cantiere e dal movimento mezzi per il trasporto del materiale. • Potenziale aumento del numero di veicoli e del traffico nell'area di progetto e conseguente potenziale incremento del numero di incidenti stradali. • Aumento della pressione sulle infrastrutture sanitarie locali in caso di lavoratori non residenti. 	<ul style="list-style-type: none"> • Potenziali impatti positivi (benefici) sulla salute, a causa delle emissioni risparmiate rispetto alla produzione di un'uguale quota mediante impianti tradizionali. • Potenziali impatti sulla salute della popolazione, generati dai campi elettrici e magnetici. 	<ul style="list-style-type: none"> • Potenziale temporaneo aumento della rumorosità e peggioramento della qualità dell'aria derivanti dalle attività di dismissione e dal movimento mezzi per il trasporto del materiale. • Potenziale aumento del numero di veicoli e del traffico e conseguente potenziale incremento del numero di incidenti stradali. • Aumento della pressione sulle infrastrutture sanitarie locali in caso di lavoratori non residenti.

Nei successivi paragrafi si riporta la valutazione della significatività degli impatti potenziali attribuibili al Progetto e le misure di mitigazione individuate, entrambi divisi per fase di Progetto.

6.2.7.2 Valutazione della Sensitività

Al fine di stimare la significatività dell'impatto sulla salute pubblica apportato dal Progetto, è necessario descrivere la sensibilità della componente in corrispondenza dei recettori potenzialmente impattati.

Le aree residenziali più prossime al sito di progetto sono ubicate a circa 9 Km a ovest del sito nel territorio comunale di Spinazzola, così come i recettori sensibili.

Pertanto, in considerazione delle suddette distanze, ai fini della presente valutazione di impatto, la sensibilità della componente salute pubblica in corrispondenza dei recettori identificati può essere classificata come **bassa**.

6.2.7.3 Fase di costruzione

Stima degli Impatti potenziali

Si prevede che gli impatti potenziali sulla salute pubblica derivanti dalle attività di realizzazione del Progetto, di seguito descritti nel dettaglio, siano collegati principalmente a:

- potenziali rischi per la sicurezza stradale;
- salute ambientale e qualità della vita;
- possibili incidenti connessi all'accesso non autorizzato al sito di cantiere.

Rischi Temporanei per la Sicurezza Stradale

I potenziali impatti sulla sicurezza stradale, derivanti dalle attività di costruzione del Progetto, sono riconducibili a:

- Intensità del traffico veicolare legato alla costruzione e percorsi interessati: si stima che durante le attività di costruzione, una media di circa 20 veicoli al giorno transiterà sulla viabilità locale da/per l'area di cantiere. Come già illustrato nel Quadro di Riferimento Progettuale, si prevede l'utilizzo di veicoli pesanti quali furgoni e camion vari per il trasporto dei moduli fotovoltaici e delle cabine prefabbricate. La strada principale con accesso al sito è rappresentata dalla SS 655, e strade locali prevalentemente utilizzata da traffico misto di autovetture e di mezzi agricoli.
- Spostamenti dei lavoratori: si prevede anche il traffico di veicoli leggeri (minivan ed autovetture) durante la fase di costruzione, per il trasporto di lavoratori e di materiali leggeri da e verso le aree di cantiere. Tali spostamenti avverranno prevalentemente durante le prime ore del mattino e di sera, in corrispondenza dell'apertura e della chiusura del cantiere

Tale impatto avrà durata **temporanea** ed estensione **locale**. Considerato il numero limitato di lavoratori previsti in cantiere durante la realizzazione dell'opera (circa 50 addetti) ed il numero ridotto di spostamenti giornalieri sulla rete viaria pubblica, l'entità dell'impatto sarà **non riconoscibile**, ai sensi della metodologia presentata.

Rischi Temporanei per la salute della Comunità derivanti da Malattie Trasmissibili

La presenza di forza lavoro non residente potrebbe portare potenzialmente ad un aumento del rischio di diffusione di malattie trasmissibili, tra cui quelle sessualmente trasmissibili.

Tuttavia, in considerazione della bassa diffusione in Italia di tali malattie e del fatto che la manodopera sarà presumibilmente locale, proveniente al più dai comuni limitrofi, si ritiene poco probabile il verificarsi di tale impatto. Pertanto, ai sensi della metodologia utilizzata, tale impatto avrà durata **temporanea**, estensione **locale** ed entità **non riconoscibile**.

Salute Ambientale e Qualità della vita

La costruzione del Progetto comporterà modifiche all'ambiente fisico esistente che potrebbero influenzare la salute ambientale ed il benessere psicologico della comunità locale, con particolare riferimento a:

- emissioni di polveri e di inquinanti in atmosfera;

- aumento delle emissioni sonore;
- modifiche del paesaggio.

Con riferimento alle emissioni in atmosfera, durante le attività di costruzione del Progetto, potranno verificarsi emissioni di polveri ed inquinanti derivanti da:

- gas di scarico di veicoli e macchinari a motore (PM, CO, SO₂ e NO_x);
- lavori civili e movimentazione terra per la preparazione dell'area di cantiere e la costruzione del progetto (PM₁₀, PM_{2.5}),
- transito di veicoli su strade non asfaltate, con conseguente risospensione di polveri in atmosfera.

I potenziali impatti sulla qualità dell'aria durante la fase di cantiere sono descritti nel dettaglio al Paragrafo 6.2.1, da cui si evince essi avranno durata **temporanea**, estensione **locale** ed entità **non riconoscibile**. Pertanto, la magnitudo degli impatti connessi ad un possibile peggioramento della qualità dell'aria rispetto allo stato attuale risulta **trascurabile**.

Le attività di costruzione provocheranno inoltre un temporaneo aumento del rumore, principalmente generato dai macchinari utilizzati per il movimento terra e la preparazione del sito, dai macchinari per la movimentazione dei materiali e dai veicoli per il trasporto-

L'incremento del rumore attribuibile alle attività di progetto sarà quasi nullo (pari a 0 dB(A)), in corrispondenza del recettore sensibile più prossimo all'area di cantiere (edifici residenziali posto a circa 9 KM a ovest dell'Area di Progetto, nel comune di Sponazzola.

Infine, le modifiche al paesaggio potrebbero potenzialmente impattare sul benessere psicologico della comunità. Come si evince dall'analisi condotta al Paragrafo 6.2.9, gli impatti sul paesaggio, imputabili essenzialmente alla presenza delle strutture del cantiere, delle macchine e dei mezzi di lavoro, saranno minimi durante la fase di costruzione. Tali impatti avranno durata **temporanea** e si annullerà al termine delle attività e a valle degli interventi di ripristino morfologico e vegetazionale. L'estensione dell'impatto sarà **locale** e l'entità **non riconoscibile**.

Aumento della Pressione sulle Infrastrutture Sanitarie

In seguito alla presenza di personale impiegato nel cantiere, potrebbe verificarsi un aumento di richiesta di servizi sanitari. In caso di bisogno, i lavoratori che operano nel cantiere potrebbero dover accedere alle infrastrutture sanitarie pubbliche disponibili a livello locale, comportando un potenziale sovraccarico dei servizi sanitari locali esistenti.

Tuttavia, il numero di lavoratori impiegati nella realizzazione del Progetto sarà pari a circa 120 addetti, pertanto si ritiene che un'eventuale richiesta di servizi sanitari possa essere assorbita senza difficoltà dalle infrastrutture esistenti. Si presume, in aggiunta, che la manodopera impiegata sarà locale, e quindi già inserita nella struttura sociale esistente, o al più darà vita ad un fenomeno di pendolarismo locale.

Pertanto, gli eventuali impatti dovuti a un limitato accesso alle infrastrutture sanitarie possono considerarsi di carattere **temporanea**, **locale** e di entità **non riconoscibile**.

Accesso non autorizzato al Sito di Lavoro e Possibili Incidenti

Nella fase di costruzione del Progetto esiste un rischio potenziale di accesso non autorizzato al cantiere, da parte della popolazione, che potrebbe dare origine a incidenti. Il rischio di accesso non autorizzato, tuttavia, è maggiore quando i cantieri sono ubicati nelle immediate vicinanze di case o comunità isolate, mentre risulta remoto in aree come quella di progetto. Pertanto, considerando l'ubicazione del cantiere di progetto, tali impatti avranno durata **temporanea**, estensione **locale** ed entità **non riconoscibile**.

La tabella che segue riporta la valutazione della significatività degli impatti associati alla componente salute pubblica, calcolata utilizzando la metodologia descritta al Paragrafo 6.1

Tabella 5.34 Significatività degli Impatti Potenziali – Salute Pubblica – Fase di Costruzione

Impatto	Criteri di valutazione e relativo Punteggio	Magnitudo	Sensitività	Significatività
<i>Salute Pubblica: Fase di Costruzione</i>				
Rischi temporanei per la sicurezza stradale derivanti da un potenziale aumento del traffico e dalla presenza di veicoli pesanti sulle strade	<i>Durata:</i> Temporanea, 1 <i>Estensione:</i> Locale, 1 <i>Entità:</i> Non riconoscibile, 1	Classe 3: Trascurabile	Bassa	Bassa
Rischi temporanei per la salute della comunità derivanti da malattie trasmissibili	<i>Durata:</i> Temporanea, 1 <i>Estensione:</i> Locale, 1 <i>Entità:</i> Non riconoscibile, 1	Classe 3: Trascurabile	Bassa	Bassa
Impatti sulla salute ed il benessere psicologico causati da inquinamento atmosferico, emissioni di polveri e rumore e cambiamento del paesaggio	<i>Durata:</i> Temporanea, 1 <i>Estensione:</i> Locale, 1 <i>Entità:</i> Non riconoscibile, 1	Classe 3: Trascurabile	Bassa	Bassa
Aumento della pressione sulle infrastrutture sanitarie	<i>Durata:</i> Temporanea, 1 <i>Estensione:</i> Locale, 1 <i>Entità:</i> Non riconoscibile, 1	Classe: 3 Trascurabile	Bassa	Bassa
Rischi temporanei di sicurezza per la comunità locale dovuti all'accesso non autorizzato all'area di cantiere	<i>Durata:</i> Temporanea, 1 <i>Estensione:</i> Locale, 1 <i>Entità:</i> Non riconoscibile, 1	Classe 3: Trascurabile	Bassa	Bassa

Incrociando la magnitudo degli impatti, valutata sempre come **trascurabile**, e la sensitività dei recettori, a cui è stato assegnato un valore **basso**, si ottiene una significatività degli impatti **bassa**.

Misure di Mitigazione

Di seguito si riportano le misure di mitigazione che verranno adottate durante le attività di cantiere, al fine di ridurre gli impatti potenziali.

Rischi Temporanei per la Sicurezza Stradale

- Al fine di minimizzare il rischio di incidenti, tutte le attività saranno segnalate alle autorità locali in anticipo rispetto alla attività che si svolgono.
- I lavoratori verranno formati sulle regole da rispettare per promuovere una guida sicura e responsabile.
- Verranno previsti percorsi stradali che limitino l'utilizzo della rete viaria pubblica da parte dei veicoli del Progetto durante gli orari di punta del traffico allo scopo di ridurre i rischi stradali per la comunità locale ed i lavoratori.

Rischi Temporanei per la salute della Comunità derivanti da Malattie Trasmissibili

Non sono previste misure di mitigazione, dal momento che gli impatti sulla salute pubblica, derivanti da un potenziale aumento del rischio di diffusione di malattie trasmissibili, sono stati valutati come trascurabili.

Salute Ambientale e Qualità della vita

- Per ridurre l'impatto temporaneo sulla qualità di vita della popolazione che risiede e lavora nelle vicinanze dell'area di cantiere, verranno adottate le misure di mitigazione per la riduzione degli impatti sulla qualità dell'aria (Paragrafo 6.2.1), sul clima acustico (Paragrafo 6.2.5) e sul paesaggio (Paragrafo 6.2.9).

Aumento della Pressione sulle Infrastrutture Sanitarie

- Il Progetto perseguirà una strategia di prevenzione per ridurre i bisogni di consultazioni cliniche/mediche. I lavoratori riceveranno una formazione in materia di salute e sicurezza mirata ad aumentare la loro consapevolezza dei rischi per la salute e la sicurezza.
- Presso il cantiere verrà fornita ai lavoratori assistenza sanitaria di base e pronto soccorso.

Accesso non autorizzato al Sito di Lavoro e Possibili Incidenti

- Adeguata segnaletica verrà collocata in corrispondenza dell'area di cantiere per avvisare dei rischi associati alla violazione. Tutti i segnali saranno in italiano e in forma di diagramma per garantire una comprensione universale della segnaletica.
- Laddove necessario saranno installate delle recinzioni temporanee per delimitare le aree di cantiere.

6.2.7.4 Fase di esercizio

Stima degli Impatti potenziali

Durante la fase di esercizio i potenziali impatti sulla salute pubblica, di seguito descritti nel dettaglio, sono riconducibili a:

- presenza di campi elettrici e magnetici generati dall'impianto fotovoltaico e dalle strutture connesse;
- potenziali emissioni di inquinanti e rumore in atmosfera;
- potenziale malessere psicologico associato alle modifiche apportate al paesaggio.

Impatti generati dai Campi Elettrici e Magnetici

Gli impatti generati dai campi elettrici e magnetici associati all'esercizio dell'impianto fotovoltaico e delle opere connesse sono descritti in dettaglio nel Paragrafo 6.2.6, da cui si evince che il rischio di esposizione per la popolazione residente è nullo, in considerazione della notevole distanza dai centri abitati.

Emissioni di Inquinanti e Rumore in Atmosfera

Durante l'esercizio dell'impianto, sulla componente salute pubblica non sono attesi potenziali impatti negativi generati dalle emissioni in atmosfera, dal momento che:

- non si avranno significative emissioni di inquinanti in atmosfera. Le uniche emissioni attese, discontinue e trascurabili, sono ascrivibili ai veicoli che saranno impiegati durante le attività di manutenzione dell'impianto fotovoltaico, e dato il numero limitato dei mezzi coinvolti, l'impatto è da ritenersi non significativo;
- non si avranno emissioni di rumore perché non vi sono sorgenti significative.

Pertanto, gli impatti dovuti alle emissioni di inquinanti e rumore in atmosfera possono ritenersi non significativi.

Va inoltre ricordato che, come analizzato nel dettaglio nel Paragrafo 6.2.1, l'esercizio del Progetto consentirà un notevole risparmio di emissioni di gas ad effetto serra e macroinquinanti, rispetto alla produzione di energia mediante combustibili fossili tradizionali. Esso, pertanto, determinerà un impatto positivo (beneficio) sulla componente aria e conseguentemente sulla salute pubblica.

Impatti associati alle Modifiche al Paesaggio

La presenza della struttura tecnologica potrebbe creare alterazioni visive che potrebbero influenzare il benessere psicologico della comunità.

Tuttavia, tale possibilità è remota, dal momento che le strutture avranno altezze limitate, inferiori a 3 m e

minimamente percepibili dai centri abitati, distanti dall'area di progetto.

Inoltre, anche la percezione dai recettori lineari (strade) verrà ampiamente limitata grazie all'inserimento delle barriere verdi piantumate che verranno realizzate come fasce di mitigazione.

Pertanto, si assume che i potenziali impatti sul benessere psicologico della popolazione derivanti dalle modifiche apportate al paesaggio abbiano estensione **locale** ed entità **non riconoscibile**, sebbene siano di **lungo termine**.

La tabella che segue riportata la valutazione della significatività degli impatti associati alla componente salute pubblica, calcolata utilizzando la metodologia descritta.

Tabella 5.35 Significatività degli Impatti Potenziali – Salute Pubblica – Fase di Esercizio

Impatto	Criteri di valutazione e relativo Punteggio	Magnitudo	Sensitività	Significatività
<i>Salute Pubblica: Fase di Esercizio</i>				
Rischio di esposizione al campo elettromagnetico	Metodologia non applicabile			Non Significativo
Impatti negativi sulla salute ed il benessere psicologico causati da inquinamento atmosferico ed emissioni di polveri e rumore	Metodologia non applicabile			Non Significativo
Impatti positivi sulla salute collegati al risparmio di emissioni di gas ad effetto serra e macro inquinanti	<i>Durata:</i> Lungo termine, 3 <i>Estensione:</i> Locale, 1 <i>Entità:</i> Riconoscibile, 1	Classe 5: Bassa	Bassa	Bassa (impatto positivo)
Impatti sul benessere psicologico causati dal cambiamento del paesaggio	<i>Durata:</i> Lungo termine, 3 <i>Estensione:</i> Locale, 1 <i>Entità:</i> Non riconoscibile, 1	Classe 5: Bassa	Bassa	Bassa

Tralasciando l'impatto negativo non significativo e quello positivo, generati dalle emissioni in atmosfera di inquinanti, polvere e rumore, gli impatti sulla salute pubblica generati durante la fase di esercizio sono caratterizzati da una significatività valutata come **bassa**. Tale valore è stato ottenuto incrociando la magnitudo degli impatti, valutata sempre come **bassa** o **trascurabile**, e la sensitività dei recettori, a cui è stato assegnato un valore **basso**.

Misure di Mitigazione

Di seguito si riportano le misure di mitigazione che verranno adottate durante la fase di esercizio, al fine di ridurre gli impatti potenziali.

Impatti generati dai Campi Elettrici e Magnetici

- Il campo magnetico può essere abbattuto se si sceglie come soluzione progettuale l'interramento dei cavi.
- Utilizzo del cavo tripolare, che ha un ottimo comportamento dal punto di vista dei campi magnetici, limitando al massimo le correnti parassite circolanti negli eventuali rivestimenti metallici esterni.

Emissioni di Inquinanti e Rumore in Atmosfera

Non sono previste misure di mitigazione dal momento che gli impatti sulla salute pubblica in fase di esercizio saranno non significativi.

Impatti associati alle Modifiche al Paesaggio

- Il progetto prevede una mascheratura vegetale, con la piantumazione di elementi arborei ed arbustivi, allo scopo di realizzare una barriera verde ed armonizzare l'inserimento dell'impianto.

8.2.7.5 Fase di dismissione

Stima degli Impatti potenziali

Per la fase di dismissione si prevedono potenziali impatti sulla salute pubblica simili a quelli attesi durante la fase di costruzione, principalmente collegati alle emissioni di rumore, polveri e macroinquinanti da mezzi/macchinari a motore e da attività di movimentazione terra/opere civili.

Si avranno, inoltre, i medesimi rischi collegati all'aumento del traffico, sia mezzi pesanti per le attività di dismissione, sia mezzi leggeri per il trasporto di personale, ed all'accesso non autorizzato in sito.

Rispetto alla fase di cantiere, tuttavia, il numero di mezzi di cantiere sarà inferiore e la movimentazione di terreno coinvolgerà quantitativi limitati. Analogamente alla fase di cantiere, gli impatti sulla salute pubblica avranno estensione **locale** ed entità **riconoscibile**, mentre la durata sarà **temporanea**, stimata in circa 3 mesi.

Dalla successiva tabella, che utilizza la metodologia descritta al Paragrafo si evince che incrociando la magnitudo degli impatti e la sensibilità dei recettori, si ottiene una significatività degli impatti **bassa**.

Tabella 5.36 Livello di Magnitudo degli Impatti Potenziali – Salute Pubblica - Fase di Dismissione

Impatto	Criteri di valutazione e relativo Punteggio	Magnitudo	Sensibilità	Significatività
<i>Salute Pubblica: Fase di Dismissione</i>				
Rischi temporanei per la sicurezza stradale derivanti da un aumento del traffico e dalla presenza di veicoli pesanti sulle strade	<u>Durata</u> : Temporanea, 1 <u>Estensione</u> : Locale, 1 <u>Entità</u> : Non riconoscibile, 1	Classe 3: Trascurabile	Bassa	Bassa
Rischi temporanei per la salute della comunità derivanti da malattie trasmissibili	<u>Durata</u> : Temporanea, 1 <u>Estensione</u> : Locale, 1 <u>Entità</u> : Non riconoscibile, 1	Classe 3: Trascurabile	Bassa	Bassa
Impatti sulla salute ed il benessere psicologico causati da inquinamento atmosferico, emissioni di polveri e rumore e cambiamento del paesaggio	<u>Durata</u> : Temporanea, 1 <u>Estensione</u> : Locale, 1 <u>Entità</u> : Non riconoscibile, 1	Classe 3: Trascurabile	Bassa	Bassa
Aumento della pressione sulle infrastrutture sanitarie	<u>Durata</u> : Temporanea, 1 <u>Estensione</u> : Locale, 1 <u>Entità</u> : Non riconoscibile, 1	Classe: 3 Trascurabile	Bassa	Bassa
Rischi temporanei di sicurezza per la comunità locale dovuti all'accesso non autorizzato all'area di cantiere	<u>Durata</u> : Temporanea, 1 <u>Estensione</u> : Locale, 1 <u>Entità</u> : Non riconoscibile, 1	Classe 3: Trascurabile	Bassa	Bassa

Misure di Mitigazione

Le misure di mitigazione che verranno adottate durante le attività di dismissione del progetto, al fine di ridurre gli impatti potenziali, sono analoghe a quelle ipotizzate per la fase di cantiere.

6.2.7.6 Conclusioni e Stima degli Impatti Residui

La seguente Tabella riassume la valutazione degli impatti potenziali sulla salute pubblica presentata in dettaglio nei precedenti paragrafi.

Gli impatti sono divisi per fase e per ogni impatto viene indicata la significatività e le misure di mitigazione da adottare, oltre all'indicazione dell'impatto residuo.

Come già riportato nell'analisi per singola fase, il progetto nel suo complesso (nelle tre fasi di costruzione, esercizio e dismissione) **non presenta particolari interferenze con la componente salute pubblica e la valutazione condotta non ha ravvisato alcun tipo di criticità.**

Al contrario, si sottolinea che l'impianto costituisce di per sé un beneficio per la qualità dell'aria, e quindi per la salute pubblica, in quanto consente di produrre energia elettrica senza rilasciare in atmosfera le emissioni tipiche derivanti dall'utilizzo di combustibili fossili.

Tabella 5.37 Sintesi Impatti sulla Salute Pubblica e relative Misure di Mitigazione

Impatto	Significatività	Misure di Mitigazione	Impatto residuo
<i>Salute Pubblica: Fase di Costruzione</i>			
Rischi temporanei per la sicurezza stradale derivanti da un aumento del traffico e dalla presenza di veicoli pesanti sulle strade	Bassa	<ul style="list-style-type: none"> Tutte le attività saranno segnalate alle autorità locali in anticipo rispetto alla attività che si svolgono I lavoratori verranno formati sulle regole da rispettare per promuovere una guida sicura e responsabile Verranno previsti percorsi stradali che limitino l'utilizzo della rete viaria pubblica da parte dei veicoli del Progetto durante gli orari di punta del traffico 	Basso
Rischi temporanei per la salute della comunità derivanti da malattie trasmissibili	Bassa	<ul style="list-style-type: none"> Non previste in quanto l'impatto potenziale è trascurabile 	Basso
Impatti sulla salute ed il benessere psicologico causati da inquinamento atmosferico, emissioni di polveri e rumore e cambiamento del paesaggio	Bassa	<ul style="list-style-type: none"> Misure di mitigazione per la riduzione degli impatti sulla qualità dell'aria e sul clima acustico riportate ai Paragrafi 6.2.1, 6.2.5. 	Basso
Aumento della pressione sulle infrastrutture sanitarie	Bassa	<ul style="list-style-type: none"> I lavoratori riceveranno una formazione in materia di salute e sicurezza mirata ad aumentare la loro consapevolezza dei rischi per la salute e la sicurezza Presso il cantiere verrà fornita ai lavoratori assistenza sanitaria di base e pronto soccorso 	Basso
Rischi temporanei di sicurezza per la comunità locale dovuti all'accesso non autorizzato all'area di cantiere	Bassa	<ul style="list-style-type: none"> Segnaletica in corrispondenza dell'area di cantiere per avvisare dei rischi associati alla violazione Recinzione attorno all'area di cantiere per ridurre al minimo il rischio di violazioni 	Basso
<i>Salute Pubblica: Fase di Esercizio</i>			
Impatti sulla salute generati dai campi elettrici e magnetici	Non Significativo	<ul style="list-style-type: none"> Interramento dei cavi di Media e Bassa Tensione 	Non Significativo
Impatti negativi sulla salute ed il benessere psicologico causati da inquinamento atmosferico ed emissioni di polveri e rumore	Non Significativo	<ul style="list-style-type: none"> Non previste in quanto gli impatti saranno non significativi 	Non Significativo
Impatti positivi sulla salute collegati al risparmio di emissioni di gas ad effetto serra e macro inquinanti	Bassa (impatto positivo)	<ul style="list-style-type: none"> Non previste in quanto impatto positivo 	Basso (impatto positivo)
Impatti sul benessere psicologico causati dal cambiamento del paesaggio	Bassa	<ul style="list-style-type: none"> Mascheratura vegetale, con la piantumazione di elementi arborei ed arbustivi 	Basso
<i>Salute Pubblica: Fase di Dismissione</i>			

Rischi temporanei per la sicurezza stradale derivanti da un aumento del traffico e dalla presenza di veicoli pesanti sulle strade	Bassa	<ul style="list-style-type: none"> Tutte le attività saranno segnalate alle autorità locali in anticipo rispetto alla attività che si svolgono I lavoratori verranno formati sulle regole da rispettare per promuovere una guida sicura e responsabile Verranno previsti percorsi stradali che limitino l'utilizzo della rete viaria pubblica da parte dei veicoli del Progetto durante gli orari di punta del traffico 	Basso
Rischi temporanei per la salute della comunità derivanti da malattie trasmissibili	Bassa	<ul style="list-style-type: none"> Non previste in quanto l'impatto potenziale è trascurabile 	Basso
Impatti sulla salute ed il benessere psicologico causati da inquinamento atmosferico, emissioni di polveri e rumore e cambiamento del paesaggio	Bassa	<ul style="list-style-type: none"> Misure di mitigazione per la riduzione degli impatti sulla qualità dell'aria e sul clima acustico riportate ai Paragrafi 6.2.1, 6.2.5. 	Basso
Aumento della pressione sulle infrastrutture sanitarie	Bassa	<ul style="list-style-type: none"> I lavoratori riceveranno una formazione in materia di salute e sicurezza mirata ad aumentare la loro consapevolezza dei rischi per la salute e la sicurezza Presso il cantiere verrà fornita ai lavoratori assistenza sanitaria di base e pronto soccorso 	Basso
Rischi temporanei di sicurezza per la comunità locale dovuti all'accesso non autorizzato all'area di cantiere	Bassa	<ul style="list-style-type: none"> Segnaletica in corrispondenza dell'area di cantiere per avvisare dei rischi associati alla violazione Recinzione attorno all'area di cantiere per ridurre al minimo il rischio di violazioni 	Basso

6.2.6 Ecosistemi antropici

6.2.6.1 Attività Economiche e Occupazione

Introduzione

Il presente Paragrafo descrive i potenziali impatti sulle attività economiche e sullo stato occupazionale derivanti alle attività di Progetto.

Tale analisi prende in esame gli impatti legati alle diverse fasi di Progetto, ovvero di costruzione, esercizio e dismissione.

I potenziali impatti sul contesto socio-economico derivano principalmente dalla assunzione di personale locale e/o dal coinvolgimento di aziende locali per la fornitura di beni e servizi, soprattutto nelle fasi di costruzione e dismissione. In fase di esercizio, gli impatti saranno più ridotti, derivando principalmente dalle attività di manutenzione.

Nel box che segue sono riportate le principali fonti di impatto sulle attività economiche e sull'occupazione connesse al Progetto, le risorse potenzialmente impattate e i recettori sensibili.

Box 5-7 Principali Fonti di Impatto, Risorse e Recettori Potenzialmente Impattati – Attività Economiche ed Occupazione
Fonte di Impatto

- Opportunità di lavoro durante la costruzione, l'esercizio e la dismissione del progetto: il numero previsto di nuovi posti di lavoro diretti durante gli 8 mesi di costruzione sarà pari a circa 50. In aggiunta si prevedono posti di lavoro indiretti tramite le aziende locali interessate dalle attività di Progetto. Durante la fase di esercizio, di durata pari a circa 30 anni, il Progetto genererà ulteriori posti di lavoro, seppure di lieve entità, in ragione della quantità esigua di personale necessario per la gestione e la manutenzione dell'impianto e la vigilanza;
- Approvvigionamento di beni e servizi locali nelle vicinanze del centro abitato di Spinazzola e Comuni limitrofi;
- Aumento del livello di consumi a livello locale di coloro che sono direttamente e indirettamente impiegati nel Progetto.

Risorse e Recettori Potenzialmente Impattati

- Persone che lavorano al Progetto e loro famiglie;
- Imprese locali e provinciali;
- Persone in cerca di impiego nella provincia di Barletta – Andria – Trani;
- Economia locale e provinciale.

Fattori del Contesto (Ante Operam) inerenti alla Valutazione

- *Economia ed Occupazione*: il tasso di occupazione nella Provincia di Barletta Andria Trani (tra il 30 e il 40%) risulta tra i più bassi nel panorama regionale e nazionale.
- *Capacità ricettiva*: La provincia di Barletta Andria Trani mostra una modesta dotazione strutturale, composta da alberghi di media e alta qualità, ma anche da strutture ricettive complementari quali B&B, campeggi e strutture agrituristiche, il cui numero complessivo è cresciuto negli ultimi anni.

Gruppi Vulnerabili

- Disoccupati: alto tasso di disoccupazione in tutta la Provincia di Barletta Andria Trani e nella Regione Puglia;
- Famiglie con reddito limitato: le famiglie con basso reddito hanno minori risorse su cui contare e hanno meno probabilità di avere risparmi e/o accesso al credito, fattori che li rendono vulnerabili ai cambiamenti.

Caratteristiche del Progetto influenzanti la Valutazione

- Numero di lavoratori direttamente o indirettamente impiegati del Progetto;
- Livelli di salario e altri benefit pagati dagli appaltatori;
- Durata delle attività di costruzione;
- Durata dei contratti di impiego offerti dagli appaltatori.

La tabella che segue presenta i principali impatti potenziali del Progetto sull'economia e sul contesto occupazionale durante le fasi principali del Progetto.

Tabella 5.38 Principali Impatti Potenziali – Attività Economiche e Occupazione

<i>Costruzione</i>	<i>Esercizio</i>	<i>Dismissione</i>
<ul style="list-style-type: none"> • Impatto economico derivante dalle spese dei lavoratori e dall'approvvigionamento di beni e servizi nell'area locale. • Opportunità di lavoro temporaneo diretto e indiretto. • Benefici a lungo termine derivanti da possibilità di accrescimento professionale (formazione sul campo oppure attraverso corsi strutturati). 	<ul style="list-style-type: none"> • Occupazione a lungo termine in ruoli di manutenzione dell'impianto e vigilanza. 	<ul style="list-style-type: none"> • Impatto economico derivante dalle spese dei lavoratori e dall'approvvigionamento di beni e servizi nell'area locale. • Opportunità di lavoro temporaneo diretto e indiretto.

6.8.2.2 Valutazione della Sensitività

Al fine di stimare la significatività dell'impatto sulle attività economiche e l'occupazione apportato dal Progetto, è necessario descrivere la sensibilità della componente in corrispondenza dei recettori potenzialmente impattati.

Sulla base dell'analisi effettuata nel Paragrafo 5.2.8 è possibile tracciare sinteticamente il seguente quadro:

- il territorio è caratterizzato da un tasso di disoccupazione tra i più alti a scala regionale e decisamente superiore rispetto al dato nazionale ed in crescita negli ultimi anni;
 - la Provincia di Barletta - Andria - Trani ha registrato negli ultimi anni un tasso di crescita delle imprese dello 0,81%. Il settore trainante di questo incremento è quello dei servizi, mentre tutti gli altri comparti hanno subito un ridimensionamento.

Alla luce di tale situazione, la sensibilità dei recettori rispetto alla componente economica ed occupazionale può essere classificata come **media**.

Fase di costruzione

Stima degli Impatti potenziali

Si prevede che l'economia ed il mercato del lavoro esistenti potrebbero essere positivamente influenzati dalle attività di cantiere del Progetto nel modo seguente:

- impatti economici derivanti dalle spese dei lavoratori e dall'approvvigionamento di beni e servizi nell'area locale;
- opportunità di lavoro temporaneo diretto e indiretto e miglioramento delle competenze.

I fattori che durante la fase di cantiere del Progetto potrebbero impattare sull'economia e sull'occupazione sono la durata della fase di cantiere ed il numero degli individui impiegati nel Progetto.

La fase di realizzazione del progetto durerà approssimativamente 8 mesi e, in tal periodo, offrirà circa 50 posti di lavoro diretti, oltre ai posti di lavoro indiretti tramite le aziende locali interessate dalle attività di Progetto.

Impatti Economici

Si prevede che l'economia locale beneficerà di un aumento delle spese e del reddito del personale impiegato nel Progetto e degli individui che possiedono servizi e strutture nell'area circostante il Progetto.

Gli aumenti della spesa e del reddito che avranno luogo durante la fase di cantiere saranno verosimilmente circoscritti e di breve durata.

Il territorio beneficerà inoltre degli effetti economici indotti dalle spese effettuate dai dipendenti del Progetto e dal pagamento di imposte e tributi al Comune di Spinazzola.

L'impatto sull'economia avrà pertanto durata **temporanea**, estensione **locale** ed entità **riconoscibile**, ai sensi della metodologia presentata.

Impatti sull'Occupazione

Come già anticipato, la maggior parte degli impatti sull'occupazione derivanti dal Progetto avrà luogo durante le fasi di cantiere.

È in questo periodo, infatti, che verranno assunti i lavoratori e acquistati beni e servizi, con potenziali impatti positivi sulla comunità locale.

Durante la fase di cantiere, l'occupazione temporanea coinvolgerà:

- le persone direttamente impiegate dall'appaltatore principale per l'approntamento dell'area di cantiere e la costruzione dell'impianto;
- i lavoratori impiegati per la fornitura di beni e servizi necessari a supporto del personale di cantiere.

Le figure professionali impiegate saranno le seguenti:

- responsabili e preposti alla conduzione del cantiere;
- elettricisti specializzati;
- addetti scavi e movimento terra;
- operai edili;
- montatori strutture metalliche.

In considerazione del numero limitato di personale richiesto, si presume che la manodopera impiegata sarà locale, al più proveniente dai comuni della Provincia.

L'impatto sull'occupazione avrà durata **temporanea** ed estensione **locale**. Considerato il numero limitato di lavoratori previsti in cantiere durante la realizzazione dell'opera, l'entità dell'impatto sarà **riconoscibile**.

Miglioramento delle Competenze nella fase di Costruzione

In generale, durante la fase di costruzione dell'impianto, i lavoratori non specializzati avranno la possibilità di sviluppare le competenze richieste dal progetto.

In particolare, si prevede che ci saranno maggiori opportunità di formazione per la forza lavoro destinata alle opere civili.

Tale impatto avrà durata **temporanea** ed estensione **locale**.

Tuttavia, considerato il numero limitato di lavoratori previsti in cantiere ed il breve periodo in cui si svolgeranno i lavori, l'entità dell'impatto sarà **non riconoscibile**.

La tabella che segue riportata la valutazione della significatività degli impatti sulle attività economiche e sull'occupazione, calcolata utilizzando la metodologia descritta.

Tabella 5.39 Significatività degli Impatti Potenziali –Attività Economiche e Occupazione – Fase di Costruzione

Impatto	Criteri di valutazione e relativo Punteggio	Magnitudo	Sensitività	Significatività
<i>Attività Economiche e Occupazione: Fase di Costruzione</i>				
Aumento delle spese e del reddito del personale impiegato nel Progetto Approvvigionamento di beni e servizi nell'area locale	<u>Durata</u> : Temporanea, 1 <u>Estensione</u> : Locale, 1 <u>Entità</u> : Riconoscibile, 2	Classe 4: Trascurabile	Media	Bassa (impatto positivo)
Opportunità di occupazione	<u>Durata</u> : Temporanea, 1 <u>Estensione</u> : Locale, 1 <u>Entità</u> : Riconoscibile, 2	Classe 4: Trascurabile	Media	Bassa (impatto positivo)
Valorizzazione abilità e capacità professionali	<u>Durata</u> : Temporanea, 1 <u>Estensione</u> : Locale, 1 <u>Entità</u> : Non riconoscibile, 1	Classe 3: Trascurabile	Media	Bassa (impatto positivo)

Misure di Mitigazione

Non sono previste misure di mitigazione finalizzate ad accrescere gli impatti positivi sull'economia e l'occupazione durante le attività di cantiere.

6.2.8.3 Fase di esercizio

Stima degli Impatti potenziali

Impatti Economici

Durante la fase di esercizio, gli impatti positivi sull'economia saranno più limitati rispetto a quelli stimati per la fase di cantiere, essendo connessi essenzialmente alle attività di manutenzione preventiva dell'impianto, di gestione della fascia verde di mitigazione e di vigilanza del sito, descritte nel dettaglio nel Quadro di Riferimento Progettuale.

L'impatto sull'economia avrà dunque durata **a lungo termine**, estensione **locale** e, a causa dell'indotto limitato, entità **non riconoscibile**, ai sensi della metodologia presentata utilizzata.

Tabella 5.40 Significatività degli Impatti Potenziali – Attività Economiche e Occupazione – Fase di Esercizio

Impatto	Criteri di valutazione e relativo Punteggio	Magnitudo	Sensitività	Significatività
<i>Attività Economiche e Occupazione: Fase di Esercizio</i>				
Impatti economici connessi alle attività di manutenzione dell'impianto	<i>Durata:</i> Lungo termine, 3 <i>Estensione:</i> Locale, 1 <i>Entità:</i> Non riconoscibile, 1	Classe 5: Bassa	Media	Media (impatto positivo)

Misure di Mitigazione

Non sono previste misure di mitigazione finalizzate ad accrescere gli impatti positivi sull'economia e l'occupazione durante le attività di esercizio dell'impianto.

Fase di dismissione

Stima degli Impatti potenziali

Durante la fase di dismissione, le varie componenti dell'impianto verranno smontate e separate in modo da poter inviare a riciclo, presso ditte specializzate, la maggior parte dei rifiuti (circa il 99% del totale), e smaltire il resto in discarica.

L'area verrà inoltre ripristinata per essere restituita allo stato pre-intervento.

Si avranno, pertanto, impatti economici ed occupazionali simili a quelli della fase di cantiere, che avranno durata **temporanea**, estensione **locale** ed entità **riconoscibile**.

La tabella che segue riportata la valutazione della significatività degli impatti sulle attività economiche e sull'occupazione, calcolata utilizzando la metodologia descritta al Paragrafo.

Tabella 5.41 Significatività degli Impatti Potenziali – Attività Economiche e Occupazione – Fase di Dismissione

Impatto	Criteri di valutazione e relativo Punteggio	Magnitudo	Sensitività	Significatività
<i>Attività Economiche e Occupazione: Fase di Dismissione</i>				
Aumento delle spese e del reddito del personale impiegato nel Progetto Approvvigionamento di beni e servizi nell'area locale	<u>Durata</u> : Temporanea, 1 <u>Estensione</u> : Locale, 1 <u>Entità</u> : Riconoscibile, 2	Classe 4: Trascurabile	Media	Bassa (impatto positivo)
Opportunità di occupazione	<u>Durata</u> : Temporanea, 1 <u>Estensione</u> : Locale, 1 <u>Entità</u> : Riconoscibile, 2	Classe 4: Trascurabile	Media	Bassa (impatto positivo)

Misure di Mitigazione

Non sono previste misure di mitigazione finalizzate ad accrescere gli impatti positivi sull'economia e l'occupazione durante le attività di cantiere.

6.2.8.4 Conclusioni e Stima degli Impatti Residui

La seguente Tabella riassume la valutazione degli impatti potenziali sulle attività economiche e sull'occupazione presentata in dettaglio in questo capitolo.

Gli impatti sono divisi per fase, e per ogni impatto viene indicata la significatività e le misure di mitigazione da adottare, oltre all'indicazione dell'impatto residuo.

Si fa presente come tutti gli impatti sulla componente siano impatti positivi; pertanto, non si è ritenuto necessario prevedere misure di mitigazione finalizzate ad accrescere l'impatto stesso.

Tabella 5.42 Sintesi Impatti sulle Attività Economiche e Occupazione e relative Misure di Mitigazione

Impatto	Significatività	Misure di Mitigazione	Impatto residuo
<i>Attività Economiche e Occupazione: Fase di Costruzione</i>			
Aumento delle spese e del reddito del personale impiegato nel Progetto Approvvigionamento di beni e servizi nell'area locale	Bassa (impatto positivo)	• Non previste	Bassa (impatto positivo)
Opportunità di occupazione	Bassa (impatto positivo)	• Non previste	Bassa (impatto positivo)
Valorizzazione abilità e capacità professionali	Bassa (impatto positivo)	• Non previste	Basso (impatto positivo)
<i>Attività Economiche e Occupazione: Fase di Esercizio</i>			
Impatti economici connessi alle attività di manutenzione dell'impianto	Media (impatto positivo)	• Non previste	Media (impatto positivo)
<i>Attività Economiche e Occupazione: Fase di Dismissione</i>			
Aumento delle spese e del reddito del personale impiegato nel Progetto Approvvigionamento di beni e servizi nell'area locale	Bassa (impatto positivo)	• Non previste	Bassa (impatto positivo)
Opportunità di occupazione	Bassa (impatto positivo)	• Non previste	Bassa (impatto positivo)

6.2.9 Infrastrutture di Trasporto e traffico

6.2.9.1 Introduzione

Il presente Paragrafo analizza i potenziali impatti del Progetto sulle infrastrutture di trasporto e sul traffico. Tale analisi prende in esame gli impatti legati alle diverse fasi di Progetto, ovvero di costruzione, esercizio e dismissione.

I principali impatti potenziali sul traffico e sulle infrastrutture di trasporto derivano dalla movimentazione di mezzi per il trasporto di materiale e di personale impiegato dall'appaltatore o dalle imprese coinvolte nella fornitura di beni e servizi.

La movimentazione di mezzi riguarderà principalmente la fase di costruzione e, in misura minore, di dismissione.

Il seguente box riassume le principali fonti d'impatto connesse al Progetto, evidenziando le risorse potenzialmente impattate e i recettori sensibili.

Box 5-8 Principali Fonti di Impatto, Risorse e Recettori Potenzialmente Impattati – Infrastrutture di Trasporto e Traffico

Fonte di Impatto

- Incremento di traffico dovuto al Progetto riguardante principalmente la fase di costruzione. Il traffico di mezzi associato alla fase di cantiere comprenderà principalmente furgoni e camion per il trasporto dei container contenenti moduli fotovoltaici e delle cabine prefabbricate. Tali container arriveranno via mare, presumibilmente presso il Porto di Bari e verranno successivamente trasportati tramite trasporto sulle strade Statali 168 e 655;
- Incremento di traffico aggiuntivo in fase di costruzione, derivante dai mezzi dedicati al trasporto del personale. Tali mezzi saranno in numero variabile in funzione del numero di persone addette alla realizzazione delle opere in ciascuna fase. Si suppone che i lavoratori impiegati nelle operazioni di cantiere si sposteranno da/verso i paesi limitrofi. Il numero previsto di nuovi posti di lavoro diretti durante i 8 mesi di costruzione sarà pari a 50 nei periodi di massima attività, oltre ai posti di lavoro indiretti tramite le aziende locali interessate dalle attività di Progetto. Durante la fase di esercizio, di durata pari a circa 30 anni, il Progetto genererà ulteriori posti di lavoro in numero limitato, legati principalmente alle attività di manutenzione dell'impianto;
- Creazione della viabilità interna al cantiere, che verrà mantenuta anche dopo l'installazione per le attività di manutenzione dell'impianto. La viabilità di accesso al sito è già esistente e non necessita di ampliamenti,

Risorse e Soggetti Potenzialmente Impattati

- Utenti che utilizzano la rete viaria e comunità limitrofe all'Area di Progetto;

Fattori del Contesto (Ante Operam) inerenti alla Valutazione

- Rete viaria esistente.

Caratteristiche del Progetto influenzanti la Valutazione

- Spostamenti su rete viaria legati al Progetto;
- Trasporto dei lavoratori impiegati nei lavori di costruzione (es. bus vs. mezzi privati);
- Condotta degli automobilisti.

I principali impatti potenziali del Progetto sulle infrastrutture di trasporto e sul traffico vengono riportati nella tabella che segue, distinti per fase di Progetto.

Tabella 5.43 Principali Impatti Potenziali – Infrastrutture di Trasporto e Traffico

<i>Costruzione</i>	<i>Esercizio</i>	<i>Dismissione</i>
<ul style="list-style-type: none"> • Impatto sul Porto di Bari. • Impatto sulle infrastrutture di trasporto e sul traffico terrestre derivante dal movimento dei mezzi in fase di cantiere e dallo spostamento del personale da/verso paesi limitrofi all'Area di Progetto. 	<ul style="list-style-type: none"> • Impatto sul traffico derivante dallo spostamento del personale addetto alle attività di manutenzione. 	<ul style="list-style-type: none"> • Impatto sul Porto di Bari • Impatto sulle infrastrutture di trasporto e sul traffico derivante dal movimento dei mezzi da impiegarsi nelle operazioni di dismissione dell'impianto e dallo spostamento del personale

-
- Eventuali modifiche alla viabilità ordinaria.

impiegato nelle attività di
dismissione.

Valutazione della Sensitività

Al fine di stimare la significatività dell'impatto sulle infrastrutture di trasporto e sul traffico apportato dal Progetto, è necessario descrivere la sensibilità della componente.

Dall'analisi effettuata e dai sopralluoghi condotti nell'area di progetto, è possibile tracciare sinteticamente il seguente quadro:

- la viabilità che collega il Porto di Bari, punto di sbarco del materiale di cantiere in arrivo via mare, è ben sviluppata ed adatta alla tipologia di trasporto prevista.
- il Sito stesso è raggiungibile dalla viabilità già esistente, permettendo una semplificazione logistico-organizzativa dell'accessibilità durante la fase di cantiere.

Alla luce di tale situazione, la sensitività della componente infrastrutture di trasporto e sul traffico può essere classificata come **bassa**.

6.2.9.3 Fase di costruzione

Stima degli Impatti potenziali

Durante la fase di cantiere, i potenziali disturbi alle infrastrutture di trasporto e al traffico sono riconducibili a:

- incremento del traffico presso il Porto di Bari, dove sbarcheranno i moduli fotovoltaici ed altri eventuali materiali di cantiere;
- incremento del traffico dovuto al trasporto dei materiali (traffico pesante) e del personale (traffico leggero);
- eventuali modifiche alla viabilità ordinaria.

Gli impatti connessi ai primi due aspetti sono analizzati di seguito, mentre, in virtù delle caratteristiche localizzative del Sito di Progetto e delle caratteristiche della rete stradale esistente, non si ritengono necessarie modifiche alla viabilità ordinaria.

Impatti sul Porto di Bari

Il Porto di Bari sarà probabilmente selezionato come porto di progetto.

In esso attraccheranno le navi che consegneranno i container contenenti i moduli fotovoltaici e gli eventuali altri materiali e forniture necessarie per la costruzione dell'impianto.

In considerazione del numero limitato di navi che attraccheranno al porto per le consegne del suddetto materiale, non si ritiene che il progetto possa costituire un problema in termini di capacità di utilizzo del porto.

L'impatto del Progetto sul porto di Bari può essere pertanto considerato come di durata **temporanea**, estensione **locale** ed entità **non riconoscibile**.

Impatto sulle Infrastrutture e sul Traffico Terrestre

Una volta sbarcati presso il Porto di Bari, i container contenenti il materiale di progetto verranno caricati su camion e trasportati via terra fino al sito.

Per il trasporto dei moduli, delle strutture e delle altre utilities si prevede l'utilizzo di circa 100 camion complessivamente.

Si prevede inoltre il traffico di veicoli leggeri (minivan ed autovetture) per il trasporto di lavoratori da e verso

l'area di cantiere.

Il transito giornaliero di camion per l'approvvigionamento dei materiali di cantiere sarà di circa 20 mezzi al giorno.

Alla luce di tale dato, si può affermare che l'impatto sarà di durata **temporanea**, estensione **locale** ed entità **riconoscibile**.

La tabella che segue riportata la valutazione della significatività degli impatti sulle infrastrutture di trasporto e sul traffico.

Tabella 5.44 Significatività degli Impatti Potenziali –Infrastrutture di Trasporto e Traffico – Fase di Costruzione

Impatto	Criteri di valutazione e relativo Punteggio	Magnitudo	Sensitività	Significatività
<i>Infrastrutture di Trasporto e Traffico: Fase di Costruzione</i>				
Incremento del traffico presso il Porto di Bari.	<i>Durata:</i> Temporanea, 1 <i>Estensione:</i> Locale, 1 <i>Entità:</i> Non riconoscibile, 1	Classe 3: Trascurabile	Bassa	Bassa
Incremento del traffico dovuto al trasporto dei materiali (traffico pesante) e del personale (traffico leggero).	<i>Durata:</i> Temporanea, 1 <i>Estensione:</i> Locale, 1 <i>Entità:</i> Riconoscibile, 2	Classe 4: Trascurabile	Bassa	Bassa

Misure di Mitigazione

Di seguito si riportano le misure di mitigazione che verranno adottate durante le attività di cantiere, al fine di ridurre gli impatti potenziali.

Impatto sulle Infrastrutture e sul Traffico Terrestre

Verrà predisposto un Piano del Traffico, in accordo con le Autorità locali, in modo da mettere in atto, se necessario, percorsi alternativi temporanei per la viabilità locale.

Fase di esercizio

Stima degli Impatti potenziali

Durante la fase di esercizio, l'unico impatto sul traffico sarà connesso ad un potenziale aumento del traffico derivante dallo spostamento del personale addetto alle attività di manutenzione preventiva dell'impianto, di pulizia dei moduli fotovoltaici e di vigilanza.

Tuttavia, si può assumere che tale impatto sia non significativo, dal momento che tali attività coinvolgeranno un numero limitato di persone.

Misure di Mitigazione

Non sono previste misure di mitigazione durante la fase di esercizio poiché non sono previsti impatti negativi significativi sul traffico e le infrastrutture di trasporto.

Fase di dismissione

Stima degli Impatti potenziali

La fase di dismissione prevede lo smontaggio e la rimozione delle diverse strutture dell'impianto e l'invio a impianto di recupero o a discarica, dei rifiuti prodotti.

Si prevedono pertanto impatti sulla viabilità e sul traffico simili a quelli stimati in fase di cantiere, la cui valutazione è riportata nella successiva tabella, applicando la metodologia descritta al Paragrafo 6.1.

Tabella 5.45 Significatività degli Impatti Potenziali –Infrastrutture di Trasporto e Traffico – Fase di Dismissione

Impatto	Criteri di valutazione e relativo Punteggio	Magnitudo	Sensibilità	Significatività
<i>Infrastrutture di Trasporto e Traffico: Fase di Dismissione</i>				
Incremento del traffico dovuto al trasporto dei materiali (traffico pesante) e del personale (traffico leggero).	<i>Durata:</i> Temporanea, 1 <i>Estensione:</i> Locale, 1 <i>Entità:</i> Riconoscibile, 2	Classe 4: Trascurabile	Bassa	Bassa

Misure di Mitigazione

Se necessario, verrà predisposto un Piano del Traffico in accordo con le Autorità locali, in modo da mettere in atto, se necessario, percorsi alternativi temporanei per la viabilità locale.

6.2.9.4 Conclusioni e Stima degli Impatti Residui

La seguente Tabella riassume la valutazione degli impatti potenziali sulle infrastrutture di trasporto e sul traffico presentata in dettaglio in questo capitolo.

Gli impatti sono divisi per fase, e per ogni impatto viene indicata la significatività e le misure di mitigazione da adottare, oltre all'indicazione dell'impatto residuo.

Il progetto nel suo complesso non presenta particolari interferenze con la componente e la valutazione condotta non ha ravvisato alcun tipo di criticità.

Tabella 5.46 Sintesi Impatti sulle Infrastrutture di Trasporto e Traffico e relative Misure di Mitigazione

Impatto	Significatività	Misure di Mitigazione	Impatto residuo
<i>Infrastrutture di Trasporto e Traffico: Fase di Costruzione</i>			
Incremento del traffico presso il Porto di Bari	Bassa	<ul style="list-style-type: none"> Non previste in quanto l'impatto potenziale è trascurabile 	Basso
Incremento del traffico dovuto al trasporto dei materiali (traffico pesante) e del personale (traffico leggero)	Bassa	<ul style="list-style-type: none"> Predisposizione di un Piano del Traffico, in accordo con le Autorità locali 	Basso
<i>Infrastrutture di Trasporto e Traffico: Fase di Esercizio</i>			
Incremento del traffico derivante dallo spostamento del personale addetto alle attività di manutenzione	Non significativo	<ul style="list-style-type: none"> Non previste in quanto l'impatto potenziale è non significativo 	Non significativo
<i>Infrastrutture di Trasporto e Traffico: Fase di Dismissione</i>			
Incremento del traffico dovuto al trasporto dei materiali (traffico pesante) e del personale (traffico leggero)	Bassa	<ul style="list-style-type: none"> Predisposizione di un Piano del Traffico, in accordo con le Autorità locali 	Basso

6.2.10 Paesaggio

6.2.10.1 Introduzione

Il presente Paragrafo riporta i risultati della valutazione degli impatti del Progetto sulla componente paesaggio.

L'analisi è stata condotta a scale dimensionali e concettuali diverse, ovvero:

- a livello di sito, ovvero di impianto;
- a livello di contesto, ovvero di area che ospita il sito dell'impianto e le sue pertinenze, nelle quali si manifestano interrelazioni significative dell'attività produttiva con il contesto geomorfologico, idrogeologico, ecologico, paesistico-percettivo, economico, sociale e culturale;
- a livello di paesaggio, ovvero di unità paesistica comprendente uno o più siti e contesti produttivi, caratterizzata da un sistema relativamente coerente di strutture segniche e percettive, da un'immagine identitaria riconoscibile, anche in relazione all'articolazione regionale degli ambiti di paesaggio.

Gli elaborati grafici correlati al presente Paragrafo sono contenuti nella relazione paesaggistica Allegata.

Inoltre, la tematica del paesaggio è stata approfondita nell'ambito della Relazione Paesaggistica di cui Allegata, che verrà considerata istanza di Autorizzazione Paesaggistica ai fini dell'ottenimento del relativo parere da parte dell'Ente Competente.

Il seguente box riassume le principali fonti d'impatto sul paesaggio connesse al Progetto ed evidenzia le risorse potenzialmente impattate ed i recettori sensibili.

Box 5-9 Principali Fonti di Impatto, Risorse e Recettori Potenzialmente Impattati – Paesaggio

Fonte di Impatto

- Presenza fisica del cantiere, dei macchinari e dei cumuli di materiali di cantiere, impatto luminoso, eventuale taglio di vegetazione;
- Presenza del parco fotovoltaico e delle strutture connesse.

Risorse e Recettori Potenzialmente Impattati

- Viste panoramiche;
- Elementi del paesaggio che hanno valore simbolico per la comunità locale;
- Abitanti.

Fattori del Contesto (Ante Operam) inerente la Valutazione

Caratteristiche del Progetto influenzanti la Valutazione

- Volumi e posizione degli elementi.

Nella tabella che segue sono riportati i principali impatti potenziali del Progetto sul paesaggio, durante le fasi principali del Progetto.

Tabella 5.47 Principali Impatti Potenziali – Paesaggio

<i>Costruzione</i>	<i>Esercizio</i>	<i>Dismissione</i>
<ul style="list-style-type: none"> • Impatti visivi dovuti alla presenza del cantiere, dei macchinari e dei cumuli di materiali; • Impatti dovuti ai cambiamenti fisici degli elementi che costituiscono il paesaggio; • Impatto luminoso del cantiere. 	<ul style="list-style-type: none"> • Impatti visivi dovuti alla presenza del parco fotovoltaico e delle strutture connesse. 	<ul style="list-style-type: none"> • I potenziali impatti previsti saranno simili a quelli attesi in fase di costruzione.

Nei successivi paragrafi si riporta la valutazione della significatività degli impatti potenziali attribuibili al Progetto e le misure di mitigazione individuate, entrambi divisi per fase di Progetto.

9.2.10.2 Valutazione della Sensitività

Al fine di stimare la significatività dell'impatto sul paesaggio apportato dal Progetto, è necessario descrivere la sensibilità della componente.

La valutazione della sensibilità del paesaggio è stata effettuata nel Quadro di Riferimento Ambientale (§ Paragrafo 5.2.9) ed analizzata nel dettaglio nella Relazione Paesaggistica, con riferimento alle tre componenti: morfologico-strutturale, vedutistica e simbolica.

Considerato che gli impatti dell'impianto sul territorio circostante sono limitati ad un impatto di tipo visivo sull'ambiente e verificato con opportuni sopralluoghi che nella zona non sono presenti unità abitative destinate ad uso residenziale, si può evidentemente stimare che l'impatto visivo resterebbe limitato al passante che si trova nella zona.

In generale si tratta comunque di una leggera variazione dello scenario naturale del versante interessato dalla realizzazione del progetto, dato che le strutture da installare non si sviluppano essenzialmente in altezza.

Sulla base delle valutazioni effettuate, la sensibilità della componente paesaggistica è stata classificata come **bassa**.

9.2.10.3 Fase di costruzione

Stima degli Impatti potenziali

Di seguito vengono analizzati gli impatti sul paesaggio durante la fase del cantiere. Tali impatti sono imputabili essenzialmente alla presenza delle strutture del cantiere, delle macchine e dei mezzi di lavoro.

Cambiamenti Fisici degli Elementi che costituiscono il Paesaggio

I cambiamenti diretti al paesaggio ricevente derivano principalmente dalla perdita di suolo e vegetazione per poter consentire l'installazione delle strutture e delle attrezzature e la creazione della viabilità di cantiere.

Tale impatto avrà durata **temporanea** e si annullerà al termine delle attività e a valle degli interventi di ripristino morfologico e vegetazionale. L'estensione dell'impatto sarà **locale** e l'entità **riconoscibile**.

Impatto Visivo

L'impatto visivo è generato dalla presenza delle strutture di cantiere, delle macchine e dei mezzi di lavoro, e di eventuali cumuli di materiali.

Dal punto di vista altimetrico, il sito è localizzato ad una quota variabile dai 370m ai 550m al di sopra del livello del mare, con due differenti esposizioni, un versante ha un'esposizione a sud-est e l'altro versante ha un'esposizione sud ovest.

La giacitura è acclive con una pendenza media intorno al 20%,

Considerando che:

- le attrezzature di cantiere che verranno utilizzate durante la fase di costruzione, a causa della loro modesta altezza, non altereranno significativamente le caratteristiche del paesaggio;
- l'area sarà occupata solo temporaneamente;

è possibile affermare che l'impatto sul paesaggio avrà durata **temporanea**, estensione **locale** ed entità **non riconoscibile**.

Impatto Luminoso

Per ragioni di sicurezza, durante la fase di costruzione il sito di cantiere sarà illuminato durante il periodo notturno, anche nel caso in cui esso non sia operativo.

Il potenziale impatto sul paesaggio durante la fase di cantiere avrà pertanto durata **temporanea**, estensione **locale** ed entità **riconoscibile**.

La tabella che segue riportata la valutazione della significatività degli impatti associati alla componente paesaggio.

Tabella 5.48 Significatività degli Impatti Potenziali – Paesaggio – Fase di Costruzione

Impatto	Criteri di valutazione e relativo Punteggio	Magnitudo	Sensitività	Significatività
<i>Paesaggio: Fase di Costruzione</i>				
Cambiamenti fisici degli elementi che costituiscono il paesaggio	<i>Durata:</i> Temporanea, 1 <i>Estensione:</i> Locale, 1 <i>Entità:</i> Riconoscibile, 2	Classe 4: Trascurabile	Bassa	Bassa
Impatto visivo dovuto alla presenza del cantiere, dei macchinari e dei cumuli di materiali	<i>Durata:</i> Temporanea, 1 <i>Estensione:</i> Locale, 1 <i>Entità:</i> Non riconoscibile, 1	Classe 3: Trascurabile	Bassa	Bassa
Impatto luminoso del cantiere	<i>Durata:</i> Temporanea, 1 <i>Estensione:</i> Locale, 1 <i>Entità:</i> Riconoscibile, 2	Classe 4: Trascurabile	Bassa	Bassa

Incrociando la magnitudo degli impatti e la sensitività dei recettori, si ottiene una significatività degli impatti **bassa**.

Misure di Mitigazione

Di seguito si riportano le misure di mitigazione che verranno adottate durante le attività di cantiere, al fine di ridurre gli impatti potenziali.

Cambiamenti Fisici degli Elementi che costituiscono il Paesaggio

Non sono previste misure di mitigazione, dal momento che gli impatti sul paesaggio sono stati valutati come trascurabili.

Impatto Visivo

Sono previste alcune misure di mitigazione e di controllo, anche a carattere gestionale, che verranno applicate durante la fase di cantiere, al fine di minimizzare gli impatti sul paesaggio. In particolare:

- Le aree di cantiere verranno mantenute in condizioni di ordine e pulizia e saranno opportunamente delimitate e segnalate.
- Al termine dei lavori si provvederà al ripristino dei luoghi; tutte le strutture di cantiere verranno rimosse, insieme agli stoccaggi di materiale.

Impatto Luminoso

In linea generale, verranno adottati opportuni accorgimenti per ridurre l'impatto luminoso (Institute of Lighting Engineers, 2005):

- Si eviterà di sovra-illuminare e verrà minimizzata la luce riflessa verso l'alto.
- Verranno adottati apparecchi di illuminazione specificatamente progettati per ridurre al minimo la diffusione della luce verso l'alto.
- Verranno abbassate o spente le luci quando cesserà l'attività lavorativa, a fine turno. Generalmente un livello più basso di illuminazione sarà comunque sufficiente ad assicurare adeguati livelli di sicurezza.
- Verrà mantenuto al minimo l'abbagliamento, facendo in modo che l'angolo che il fascio luminoso crea con la verticale non sia superiore a 70°.

Fase di esercizio

Stima degli Impatti potenziali

L'unico impatto sul paesaggio durante la sua fase di esercizio è riconducibile alla presenza fisica del parco fotovoltaico e delle strutture connesse.

Le strutture fuori terra visibili saranno:

- le strutture di sostegno metalliche infissate su terreno, di altezza pari a circa 2 m rispetto al piano di campagna, su cui verranno montati i pannelli fotovoltaici;
- la cabina elettrica trasformazione;
- la power stations, di dimensioni indicative pari a 17,00 x 3,40 x 3,50 m (L x L x A).

L'impatto sul paesaggio avrà durata **a lungo termine** ed estensione **locale**.

Come approfondito nella Relazione Paesaggistica, la dimensione prevalente degli impianti fotovoltaici in campo aperto è quella planimetrica, mentre l'altezza assai contenuta rispetto alla superficie fa sì che l'impatto visivo-percettivo in un territorio pianeggiante, non sia generalmente di rilevante criticità.

Pertanto, dai pochi punti panoramici elevati in cui si possono avere visioni di insieme, il sito di intervento risulta difficilmente percepibile in quanto la prospettiva e i volumi circostanti ne riducono sensibilmente l'estensione visuale.

Ad ogni modo, laddove l'area di impianto risulta visibile, lo stesso non ha alcuna capacità di alterazione significativa nell'ambito di una visione di insieme e panoramica.

L'entità dell'impatto sarà dunque **riconoscibile**.

La tabella che segue riportata la valutazione della significatività degli impatti associati alla componente paesaggio.

Tabella 5.49 Significatività degli Impatti Potenziali – Paesaggio – Fase di Esercizio

Impatto	Criteri di valutazione e relativo Punteggio	Magnitudo	Sensitività	Significatività
<i>Paesaggio: Fase di Esercizio</i>				
Impatto visivo dovuto alla presenza del parco fotovoltaico e delle strutture connesse	<i>Durata:</i> Lungo Termine, 3 <i>Estensione:</i> Locale, 1 <i>Entità:</i> Riconoscibile, 2	Classe 6: Bassa	Bassa	Bassa

Incrociando la magnitudo degli impatti, valutata come **bassa**, e la sensitività dei recettori, a cui è stato assegnato un valore **basso**, si ottiene una significatività degli impatti **bassa**.

Misure di Mitigazione

Per migliorare l'inserimento ambientale dei pannelli solari, verrà posta particolare attenzione alla scelta del colore delle componenti principali dell'impianto, introducendo accorgimenti per evitare effetti di riflessione della luce da parte delle superfici metalliche.

Pertanto, si provvederà a creare, nella parte perimetrale dell'impianto e comunque nell'area recintata interessata dall'impianto ma non coperta dai pannelli o dalla viabilità interna, una barriera alberata costituita da vegetazione autoctona o storicizzata che mimetizzi l'impianto col verde circostante con funzione di "fascia cuscinetto".

Le suddette misure di mitigazione verranno messe in atto nell'area prima della messa in opera di pannelli fotovoltaici.

Esse saranno inoltre mantenute in stato ottimale per tutto il periodo di vita dell'impianto.

Fase di dismissione

Stima degli Impatti potenziali

La rimozione, a fine vita, di un impianto fotovoltaico come quello proposto, risulta essere estremamente semplice e rapida, soprattutto in forza del fatto che i pannelli saranno infissi al suolo non tramite fondazioni.

Questa tecnica di installazione, per sua natura, consentirà il completo ripristino della situazione preesistente all'installazione dei pannelli.

In questa fase si prevedono impatti sul paesaggio simili a quelli attesi durante la fase di costruzione, principalmente collegati alla presenza delle macchine e dei mezzi di lavoro, oltre che dei cumuli di materiali.

I potenziali impatti sul paesaggio avranno pertanto durata **temporanea**, estensione **locale** ed entità **riconoscibile**.

Tabella 5.50 Livello di Magnitudo degli Impatti Potenziali – Paesaggio – Fase di Dismissione

Impatto	Criteri di valutazione e relativo Punteggio	Magnitudo	Sensitività	Significatività
<i>Paesaggio: Fase di Dismissione</i>				
Impatto visivo dovuto alla presenza dei macchinari e mezzi di lavoro e dei cumuli di materiali	<u>Durata</u> : Temporanea, 1 <u>Estensione</u> : Locale, 1 <u>Entità</u> : Non riconoscibile, 1	Classe 3: Trascurabile	Bassa	Bassa
Impatto luminoso del cantiere	<u>Durata</u> : Temporanea, 1 <u>Estensione</u> : Locale, 1 <u>Entità</u> : Riconoscibile, 2	Classe 4: Trascurabile	Bassa	Bassa

Misure di Mitigazione

Le misure di mitigazione che verranno adottate durante le attività di dismissione del progetto, al fine di ridurre gli impatti potenziali, sono analoghe a quelle ipotizzate per la fase di cantiere.

Conclusioni e Stima degli Impatti Residui

La seguente Tabella riassume la valutazione degli impatti potenziali sul paesaggio presentata in dettaglio nei precedenti paragrafi.

Gli impatti sono divisi per fase, e per ogni impatto vengono indicate la significatività e le misure di mitigazione da adottare, oltre all'indicazione dell'impatto residuo.

Dall'analisi condotta si evince che il progetto nel suo complesso non presenta particolari interferenze con la componente paesaggio.

La valutazione non ha ravvisato alcun tipo di criticità.

Tabella 5.51 Sintesi Impatti sul Paesaggio e relative Misure di Mitigazione

Impatto	Significatività	Misure di Mitigazione	Impatto residuo
<i>Paesaggio: Fase di Costruzione</i>			
Cambiamenti fisici degli elementi che costituiscono il paesaggio	Bassa	<ul style="list-style-type: none"> Non previste in quanto l'impatto potenziale è trascurabile 	Basso
Impatto visivo dovuto alla presenza del cantiere, dei macchinari e dei cumuli di materiali	Bassa	<ul style="list-style-type: none"> Le aree di cantiere verranno mantenute in condizioni di ordine e pulizia e saranno opportunamente delimitate e segnalate Al termine dei lavori i luoghi verranno ripristinati e tutte le strutture verranno rimosse, insieme agli stoccaggi di materiale 	Basso
Impatto luminoso del cantiere	Bassa	<ul style="list-style-type: none"> Verranno adottati apparecchi di illuminazione progettati per ridurre al minimo la diffusione della luce verso l'alto Le luci verranno abbassate o spente al termine della giornata lavorativa Verrà mantenuto al minimo l'abbagliamento, facendo in modo che l'angolo che il fascio luminoso crea con la verticale non sia superiore a 70° 	Basso
<i>Paesaggio: Fase di Esercizio</i>			
Impatto visivo dovuto alla presenza del parco fotovoltaico e delle strutture connesse	Bassa	<ul style="list-style-type: none"> Sono previste fasce vegetali perimetrali di larghezza pari a 10 m, a mitigazione dell'impatto paesaggistico dell'opera 	Basso
<i>Paesaggio: Fase di Dismissione</i>			
Impatto visivo dovuto alla presenza dei macchinari e mezzi di lavoro e dei cumuli di materiali	Bassa	<ul style="list-style-type: none"> Le aree verranno mantenute in condizioni di ordine e pulizia e saranno opportunamente delimitate e segnalate Al termine dei lavori i luoghi verranno ripristinati e tutte le strutture verranno rimosse, insieme agli stoccaggi di materiale 	Basso
Impatto luminoso dell'area di lavoro	Bassa	<ul style="list-style-type: none"> Verranno adottati apparecchi di illuminazione progettati per ridurre al minimo la diffusione della luce verso l'alto Le luci verranno abbassate o spente al termine della giornata lavorativa Verrà mantenuto al minimo l'abbagliamento, facendo in modo che l'angolo che il fascio luminoso crea con la verticale non sia superiore a 70° 	Basso

6.3 RIEPILOGO DELLA SIGNIFICATIVITA' DEGLI IMPATTI

La successiva tabella presenta un riepilogo degli impatti analizzati nei precedenti paragrafi.

Tabella 6.56 Tabella di Riepilogo degli Impatti Residui

Impatto	Durata	Estensione	Entità	Magnitudo	Sensitività	Significatività impatto residuo
Aria						
<i>Fase di Costruzione</i>						
Peggioramento della qualità dell'aria dovuta all'emissione temporanea di gas di scarico in atmosfera da parte dei mezzi e veicoli coinvolti nella costruzione del progetto.	1	1	1	3	Bassa	Bassa
Peggioramento della qualità dell'aria dovuta all'emissione temporanea di polveri da movimentazione terra e risospensione durante la realizzazione dell'opera.	1	1	1	3	Bassa	Bassa
<i>Fase di Esercizio</i>						
Non si prevedono impatti negativi significativi sulla qualità dell'aria collegati all'esercizio dell'impianto.	Metodologia non applicabile					Non Significativo
Impatti positivi conseguenti le emissioni risparmiate rispetto alla produzione di energia mediante l'utilizzo di combustibili fossili.	3	1	2	6	Bassa	Bassa (impatto positivo)
<i>Fase di Dismissione</i>						
Peggioramento della qualità dell'aria dovuta all'emissione temporanea di gas di scarico in atmosfera da parte dei veicoli e mezzi coinvolti nella dismissione del progetto.	1	1	1	3	Bassa	Bassa
Peggioramento della qualità dell'aria dovuta all'emissione temporanea di polveri da movimentazione terra e risospensione durante l'operazione di rimozione e smantellamento del progetto.	1	1	1	3	Bassa	Bassa
Ambiente Idrico						
<i>Fase di Costruzione</i>						
Utilizzo di acqua per le necessità di cantiere	1	1	1	3	Bassa	Bassa
Modifica del drenaggio superficiale in seguito ai lavori di agevolazione della naturale corrivazione	1	1	1	3	Bassa	Bassa
Contaminazione in caso di sversamento accidentale degli idrocarburi contenuti nei serbatoi di alimentazione dei mezzi di campo in seguito ad incidenti	1	1	1	3	Bassa	Bassa
<i>Fase di Esercizio</i>						
Utilizzo di acqua per la pulizia dei pannelli e irrigazione manto erboso	1	1	1	3	Bassa	Bassa

Impermeabilizzazione aree superficiali e modifica del drenaggio superficiale	3	1	1	5	Bassa	Bassa
Contaminazione in caso di sversamento accidentale degli idrocarburi contenuti nei serbatoi di alimentazione dei mezzi di campo in seguito ad incidenti	1	1	1	3	Bassa	Bassa
<i>Fase di Dismissione</i>						
Utilizzo di acqua per le necessità di cantiere	1	1	1	3	Bassa	Bassa
Modifica del drenaggio superficiale	1	1	1	3	Bassa	Bassa
Contaminazione in caso di sversamento accidentale degli idrocarburi contenuti nei serbatoi di alimentazione dei mezzi di campo in seguito ad incidenti	1	1	1	3	Bassa	Bassa
Suolo e Sottosuolo						
<i>Fase di Costruzione</i>						
Occupazione del suolo da parte dei mezzi atti all'approntamento dell'area ed alla disposizione progressiva dei moduli fotovoltaici	1	1	2	4	Media	Bassa
Modifica dello stato geomorfologico in seguito ai lavori di regolarizzazione del terreno superficiale	1	1	1	3	Media	Bassa
Contaminazione in caso di sversamento accidentale degli idrocarburi contenuti nei serbatoi di alimentazione dei mezzi di campo in seguito ad incidenti	1	1	1	3	Media	Bassa
<i>Fase di Esercizio</i>						
Impatto dovuto all'occupazione del suolo da parte dei moduli fotovoltaici durante il periodo di vita dell'impianto	3	1	2	6	Media	Media
Erosione/Ruscellamento	1	1	2	4	Media	Bassa
Contaminazione in caso di sversamento accidentale degli idrocarburi contenuti nei serbatoi di alimentazione dei mezzi di campo in seguito ad incidenti	1	1	1	3	Media	Bassa
<i>Fase di Dismissione</i>						
Occupazione del suolo da parte dei mezzi atti al ripristino dell'area ed alla rimozione progressiva dei moduli fotovoltaici	1	1	2	4	Media	Bassa

Modifica dello stato geomorfologico in seguito ai lavori di ripristino	1	1	1	3	Media	Bassa
Contaminazione in caso di sversamento accidentale degli idrocarburi contenuti nei serbatoi di alimentazione dei mezzi di campo in seguito ad incidenti	1	1	1	3	Media	Bassa
Vegetazione, Flora, Fauna ed Ecosistemi						
<i>Fase di Costruzione</i>						
Aumento del disturbo antropico da parte dei mezzi di cantiere	1	1	1	3	Bassa	Bassa
Rischi di uccisione di animali selvatici da parte dei mezzi di cantiere	1	1	1	3	Bassa	Bassa
Degrado e perdita di habitat di interesse faunistico	1	1	1	3	Bassa	Bassa
<i>Fase di Esercizio</i>						
Rischio del probabile fenomeno "abbagliamento" e "confusione biologica" sull'avifauna acquatica e migratoria	3	1	1	5	Bassa	Bassa
Variazione del campo termico nella zona di installazione dei moduli durante la fase di esercizio	1	1	1	3	Bassa	Bassa
<i>Fase di Dismissione</i>						
Aumento del disturbo antropico da parte dei mezzi di cantiere	1	1	1	3	Bassa	Bassa
Rischi di uccisione di animali selvatici da parte dei mezzi di cantiere	1	1	1	3	Bassa	Bassa
Rumore						
<i>Fase di Costruzione</i>						
Disturbo alla popolazione residente nei punti più prossimi all'area di cantiere	1	1	1	3	Media	Bassa
Potenziale disturbo della fauna presente nell'area protetta SIC Valloni di Spinazzola	1	1	1	3	Media	Bassa
Disturbo ai recettori non residenziali in vicinanza al sito.	1	1	2	4	Bassa	Bassa
<i>Fase di Esercizio</i>						
Impatti sulla componente rumore	Metodologia non applicabile					Non significativo
<i>Fase di Dismissione</i>						
Disturbo alla popolazione residente nei punti più prossimi all'area di cantiere	1	1	1	3	Media	Bassa

Potenziale disturbo della fauna presente nell'area protetta SIC Valloni di Spinazzola	1	1	1	3	Bassa	Bassa
Disturbo ai recettori non residenziali posti in vicinanza al sito	1	1	2	4	Bassa	Bassa
Radiazioni Ionizzanti e non Ionizzanti						
<i>Fase di Costruzione</i>						
Rischio di esposizione per la popolazione al campo elettromagnetico esistente in sito	Metodologia non applicabile					Non Significativo
<i>Fase di Esercizio</i>						
Rischio di esposizione per la popolazione al campo elettromagnetico esistente in sito o generato dall'impianto fotovoltaico, ovvero dai pannelli, gli inverter, i trasformatori ed i cavi di collegamento	Metodologia non applicabile					Non significativo
<i>Fase di Dismissione</i>						
Rischio di esposizione per la popolazione al campo elettromagnetico esistente in sito	Metodologia non applicabile					Non significativo
Salute Pubblica						
<i>Fase di Costruzione</i>						
Rischi temporanei per la sicurezza stradale derivanti da un aumento del traffico e dalla presenza di veicoli pesanti sulle strade	1	1	1	3	Bassa	Bassa
Rischi temporanei per la salute della comunità derivanti da malattie trasmissibili	1	1	1	3	Bassa	Bassa
Impatti sulla salute ed il benessere psicologico causati da inquinamento atmosferico, emissioni di polveri e rumore e cambiamento del paesaggio	1	1	1	3	Bassa	Bassa
Aumento della pressione sulle infrastrutture sanitarie	1	1	1	3	Bassa	Bassa
Rischi temporanei di sicurezza per la comunità locale dovuti all'accesso non autorizzato all'area di cantiere	1	1	1	3	Bassa	Bassa
<i>Fase di Esercizio</i>						
Rischio di esposizione al campo elettromagnetico	Metodologia non applicabile					Non Significativo

Impatti negativi sulla salute ed il benessere psicologico causati da inquinamento atmosferico ed emissioni di polveri e rumore	Metodologia non applicabile					Non Significativo
Impatti positivi sulla salute collegati al risparmio di emissioni di gas ad effetto serra e macro inquinanti	3	1	1	5	Bassa	Bassa (impatto positivo)
Impatti sul benessere psicologico causati dal cambiamento del paesaggio	3	1	1	5	Bassa	Bassa
<i>Fase di Dismissione</i>						
Rischi temporanei per la sicurezza stradale derivanti da un aumento del traffico e dalla presenza di veicoli pesanti sulle strade	1	1	1	3	Bassa	Bassa
Rischi temporanei per la salute della comunità derivanti da malattie trasmissibili	1	1	1	3	Bassa	Bassa
Impatti sulla salute ed il benessere psicologico causati da inquinamento atmosferico, emissioni di polveri e rumore e cambiamento del paesaggio	1	1	1	3	Bassa	Bassa
Aumento della pressione sulle infrastrutture sanitarie	1	1	1	3	Bassa	Bassa
Rischi temporanei di sicurezza per la comunità locale dovuti all'accesso non autorizzato all'area di cantiere	1	1	1	3	Bassa	Bassa
Attività Economiche e Occupazione						
<i>Fase di Costruzione</i>						
Aumento delle spese e del reddito del personale impiegato nel Progetto Approvvigionamento di beni e servizi nell'area locale	1	1	2	4	Media	Bassa (impatto positivo)
Opportunità di occupazione	1	1	2	4	Media	Bassa (impatto positivo)
Valorizzazione abilità e capacità professionali	1	1	1	3	Media	Bassa (impatto positivo)
<i>Fase di Esercizio</i>						
Impatti economici connessi alle attività di manutenzione dell'impianto	3	1	1	5	Media	Media (impatto positivo)
<i>Fase di Dismissione</i>						
Aumento delle spese e del reddito del personale impiegato nel Progetto Approvvigionamento di beni e servizi nell'area locale	1	1	2	4	Media	Bassa (impatto positivo)
Opportunità di occupazione	1	1	2	4	Media	Bassa (impatto positivo)

Infrastrutture di Trasporto e Traffico						
<i>Fase di Costruzione</i>						
Incremento del traffico presso il Porto di Bari.	1	1	1	4	Bassa	Bassa
Incremento del traffico dovuto al trasporto dei materiali (traffico pesante) e del personale (traffico leggero).	1	1	2	5	Bassa	Bassa
<i>Fase di Esercizio</i>						
Incremento del traffico derivante dallo spostamento del personale addetto alle attività di manutenzione	Non Applicabile					Non Significativo
<i>Fase di Dismissione</i>						
Incremento del traffico dovuto al trasporto dei materiali (traffico pesante) e del personale (traffico leggero).	1	1	2	4	Bassa	Bassa
Paesaggio						
<i>Fase di Costruzione</i>						
Cambiamenti fisici degli elementi che costituiscono il paesaggio	1	1	2	4	Bassa	Bassa
Impatto visivo dovuto alla presenza del cantiere, dei macchinari e dei cumuli di materiali	1	1	1	3	Bassa	Bassa
Impatto luminoso del cantiere	1	1	2	4	Bassa	Bassa
<i>Fase di Esercizio</i>						
Impatto visivo dovuto alla presenza del parco fotovoltaico e delle strutture connesse	3	1	2	6	Bassa	Bassa
<i>Fase di Dismissione</i>						
Impatto visivo dovuto alla presenza dei macchinari e mezzi di lavoro e dei cumuli di materiali	1	1	1	3	Bassa	Bassa
Impatto luminoso del cantiere	1	1	2	4	Bassa	Bassa

7 INDICAZIONI SUL PIANO DI MONITORAGGIO AMBIENTALE

Il presente Paragrafo riporta le indicazioni relative al Piano di Monitoraggio Ambientale (PMA) inerente il progetto e sviluppato nell'elaborato SNLU-SOL-FV-IA-MEM-0004_00 Piano di Monitoraggio Ambientale che, seppure con una propria autonomia, garantisce la piena coerenza con i contenuti del presente SIA relativamente alla caratterizzazione dello stato dell'ambiente nello scenario di riferimento che precede l'attuazione del progetto (ante operam) e alle previsioni degli impatti ambientali significativi connessi alla sua attuazione (in corso d'opera e post operam).

Il PMA ha come scopo individuare e descrivere le attività di controllo che il proponente intende porre in essere in relazione agli aspetti ambientali più significativi dell'opera, per valutarne l'evoluzione in ottemperanza alle linee guida redatte dal Ministero dell'Ambiente e della Tutela del Territorio e del Mare

(MATTM), in merito al monitoraggio ambientale delle opere soggette a VIA (*Linee Guida per la predisposizione del Progetto di Monitoraggio Ambientale – PMA- delle opere soggette a procedure di VIA -D.Lgs.152/2006 e s.m.i., D.Lgs.163/2006 e s.m.i.- Indirizzi metodologici generali Rev.1 del 16/06/2014*).

Le attività di Monitoraggio Ambientale possono includere:

- l'esecuzione di specifici sopralluoghi specialistici, al fine di avere un riscontro sullo stato delle componenti ambientali;
- la misurazione periodica di specifici parametri indicatori dello stato di qualità delle sopradette componenti;
- l'individuazione di eventuali azioni correttive laddove gli standard di qualità ambientale stabiliti dalla normativa applicabile e/o scaturiti dagli studi previsionali effettuati, dovessero essere superati.

Il documento di PMA, laddove necessario, sarà aggiornato preliminarmente all'avvio dei lavori di costruzione, al fine di recepire le eventuali prescrizioni impartite dagli Enti competenti a conclusione della procedura di Valutazione di Impatto Ambientale del Progetto.

Approccio Metodologico e Attività di Monitoraggio Ambientale

L'attività di monitoraggio viene definita attraverso le attività riconducibili sostanzialmente alle seguenti quattro principali fasi:

- *Monitoraggio* – l'insieme di attività e di dati ambientali caratterizzanti le fasi antecedenti e successive la realizzazione del progetto;
- *Valutazione* – la valutazione della conformità con le norme, le previsioni o aspettative delle prestazioni ambientali del progetto;
- *Gestione* – la definizione delle azioni appropriate da intraprendere in risposta ai problemi derivanti dalle attività di monitoraggio e di valutazione;
- *Comunicazione* – l'informazione ai diversi soggetti coinvolti sui risultati delle attività di monitoraggio, valutazione e gestione.

In accordo alle linee guida 2014 del MATTM gli obiettivi del MA e le conseguenti attività che dovranno essere programmate ed adeguatamente caratterizzate nel PMA sono rappresentati da:

- **monitoraggio ante operam o monitoraggio dello scenario di base** - Verifica dello scenario ambientale di riferimento riportato nella baseline del SIA (scenario di base) prima dell'avvio dei lavori per la realizzazione dell'opera.
- **monitoraggio degli effetti ambientali in corso d'opera e post operam** – verifica della valutazione degli impatti elaborata del SIA e delle potenziali variazioni dello scenario di base mediante la rilevazione dei parametri di riferimento per le componenti ambientali soggette a monitoraggio. Tali attività consentiranno di:
 - verificare l'efficacia delle misure di mitigazione previste dal SIA in fase di costruzione e di esercizio;
 - individuare eventuali aspetti non previsti rispetto alle previsioni contenute nel SIA e programmare opportune misure correttive per la loro gestione/risoluzione;
- **Comunicazione** degli esiti delle attività di cui ai punti precedenti alle autorità preposte ad eventuali controlli, al pubblico.

A seguito di quanto emerso nella baseline e dalla valutazione degli impatti ambientali sono state identificate le seguenti componenti da sottoporre a monitoraggio, ciascuno incluso all'interno della matrice ambientale di riferimento:

- Ambiente Idrico - Consumi di acqua utilizzata per il lavaggio dei pannelli;
- Suolo e Sottosuolo - Stato di conservazione del manto erboso e delle cunette di terra per agevolare la naturale corrivazione delle acque piovane; produzione di rifiuti.
- Vegetazione, Flora, Fauna ed Ecosistemi – Monitoraggio dell'avifauna;
- Paesaggio - Stato di conservazione delle opere di mitigazione inerenti inserimento paesaggistico.

In aggiunta, per le matrici ambientali (e.g. aria) non sottoposte a monitoraggio il documento di PMA riporta in dettaglio l'approccio seguito e le motivazioni per le quali tali matrici non sono state incluse.

Le attività di monitoraggio per ciascuna componente, dettagliate del documento di PMA, sono state brevemente descritte nei seguenti paragrafi.

- **Ambiente Idrico**

I consumi di acqua utilizzata nell'ambito della pulizia dei pannelli, saranno monitorati e riportati in un apposito registro nell'ambito delle attività O&M.

- **Suolo e Sottosuolo**

Lo stato di conservazione dello strato erboso contribuisce a limitare l'erosione dovuta al ruscellamento delle acque piovane.

Durante la fase di esercizio, in corso d'opera, il monitoraggio dello strato erboso sarà più intenso nella prima fase post installazione, al fine di verificare il buon esito delle operazioni di impianto. È previsto un controllo visivo stagionale (mediamente 3 volte l'anno) per verificare l'esigenza del taglio d'erba, la sostituzione di eventuali fallanze e per interventi di ripristino ed eliminazione delle specie infestanti.

Nei periodi successivi – col progredire dello sviluppo dello strato erboso a prato naturale - è previsto un monitoraggio più limitato, congiunto all'attività di sfalcio e controllo infestanti.

In occasione di tali manutenzioni sarà anche verificato lo stato della rete di fossi/cunette in terra predisposte per agevolare la naturale corrivazione delle acque piovane verso l'area umida (canneto) esistente e posta in corrispondenza del confine Est del sito. In caso di evidente erosione si provvederà al corretto ripristino

Monitoraggio Rifiuti

Uno specifico Piano di Gestione dei Rifiuti nell'ambito di tutte le fasi di Progetto (ante-operam, in corso d'opera e post-operam) sarà sviluppato al fine di minimizzare, mitigare e ove possibile prevenire gli impatti derivanti da rifiuti, sia liquidi che solidi.

Il Piano di Gestione Rifiuti definirà principalmente le procedure e misure di gestione dei rifiuti, ma anche di monitoraggio e ispezione, come riportato di seguito:

- Monitoraggio dei rifiuti dalla loro produzione al loro smaltimento. I rifiuti saranno tracciati, caratterizzati e registrati ai sensi del D.lgs. 152/06 e s.m.i. Le diverse tipologie di rifiuti generati saranno classificate sulla base dei relativi processi produttivi e dell'attribuzione dei rispettivi codici CER.
- Monitoraggio del trasporto dei rifiuti speciali dal luogo di produzione verso l'impianto prescelto, che avverrà esclusivamente previa compilazione del Formulario di Identificazione Rifiuti (FIR) come da normativa vigente. Una copia del FIR sarà conservata presso il cantiere, qualora sussistano le condizioni logistiche adeguate a garantirne la custodia.

Monitoraggio dei rifiuti caricati e scaricati, che saranno registrati su apposito Registro di Carico e Scarico (RCS) dal produttore dei rifiuti. Le operazioni di carico e scarico dovranno essere trascritte su RCS entro il termine di legge di 10 gg lavorativi. Una copia del RCS sarà conservata presso il cantiere, qualora

sussistano in cantiere le condizioni logistiche adeguate a garantirne la custodia

6.2.7 Vegetazione, Flora, Fauna ed Ecosistemi

Per quanto riguarda le modifiche dell'habitat, tutti gli studi effettuati sugli impianti esistenti mostrano una buona tollerabilità da parte della fauna locale. I pannelli sono sollevati da terra per cui non c'è la possibilità che animali possano accidentalmente urtare contro gli stessi. Inoltre, gli impianti non interferiscono con la presenza di uccelli o rettili.

La mancata esistenza di vincoli quali:

- Parchi e riserve;
- SIC (Siti di Importanza Comunitaria);
- ZPS (Zone Di Protezione Speciale)
- ZCS ((Zone Di Conservazione Speciale)
- IBA (Important Bird Areas)

è l'ulteriore dimostrazione che a livello di biocenosi, l'area interessata mostra una certa scarsità di presenze e quindi l'impianto non rappresenterebbe, visto anche il modello costruttivo, una minaccia per questa. L'impatto dovuto all'occupazione territoriale è molto basso, con valori che si aggirano al 20% dell'area di riferimento non computando la viabilità esistente. L'area circostante le macchine mantiene le funzioni precedenti all'installazione e può essere impiegata per altri scopi, come l'agricoltura e la pastorizia, senza alcuna controindicazione.

Monitoraggio Ante Operam

Relativamente all'avifauna, il monitoraggio ante operam prevede il rilevamento e la mappatura delle specie presenti nell'area del cantiere, mediante la tecnica dei campionamenti puntiformi.

In corrispondenza di ogni punto di ascolto saranno censiti tutti gli uccelli visti e sentiti in ogni stazione in un determinato intervallo di tempo (10 minuti per le specie stanziali e 20 minuti per le specie migratorie).

Relativamente all'avifauna nidificante i rilevamenti verranno effettuati sia nel periodo autunnale prima dell'avvio del cantiere sia nel periodo primaverile prima dell'avvio dell'impianto.

L'avifauna nidificante è indagata tramite lo svolgimento di 2 punti di ascolto della durata di 10 minuti ripetuti per 4 volte all'interno del periodo sopra riportato. L'orario dei rilevamenti ricade preferibilmente dall'alba alle 11.00 (ora solare) in giorni senza pioggia, nebbia o forte vento (Blondel et al. 1981; Fornasari et al. 1998).

Relativamente all'avifauna migratoria il monitoraggio prevede lo svolgimento di 2 punti di osservazione/ascolto della durata di 20 minuti ripetuti 2 volte all'interno del periodo da marzo a maggio e 4 volte nel periodo da metà settembre a ottobre. L'orario dei rilevamenti è dalle 8.00 alle 17.00 (ora solare) in giorni senza pioggia, nebbia o forte vento.

Tabella 5.52 PMA - Componente Avifauna nidificante e stanziale

Ante Operam	
Parametro	<ul style="list-style-type: none"> • Avifauna nidificante e stanziale
Area di Indagine	<ul style="list-style-type: none"> • Raggio di 1 km nell'area del Cantiere, n.2 punti di ascolto
Durata/Frequenza	<ul style="list-style-type: none"> • 1 campagna di monitoraggio eseguita prima dell'inizio delle attività di cantiere, composta da più sessioni di rilievo (settembre e ottobre) e 1 campagna eseguita nel successivo periodo primaverile, durante la fase di cantiere e prima della messa in funzione dell'impianto
Strumentazione	<ul style="list-style-type: none"> • GPS

Tabella 5.53 PMA - Componente Avifauna migratoria

Ante Operam	
Parametro	<ul style="list-style-type: none"> • Avifauna migratoria.
Area di Indagine	<ul style="list-style-type: none"> • Raggio di 1 km nell'area del Cantiere, n.2 punti di ascolto
Durata/Frequenza	<ul style="list-style-type: none"> • 1 campagna di monitoraggio eseguita prima dell'inizio delle attività di cantiere, composta da più sessioni di rilievo (settembre e ottobre) e 1 campagna eseguita nel successivo periodo primaverile, durante la fase di cantiere e prima della messa in funzione dell'impianto
Strumentazione	<ul style="list-style-type: none"> • GPS

Monitoraggio in Corso d'Opera e Post Operam

Relativamente all'avifauna saranno eseguiti, sia in corso d'opera che post operam, il rilevamento e la mappatura delle specie presenti nell'area, mediante la tecnica dei campionamenti puntiformi, sulla base di una griglia regolare di raggio 1 km.

In corrispondenza di ogni punto di ascolto saranno censiti tutti gli uccelli visti e sentiti in ogni stazione in un determinato intervallo di tempo (10 minuti per le specie stanziali e 20 minuti per le specie migratorie).

Relativamente all'avifauna nidificante i rilievi saranno eseguiti nel periodo compreso dalla seconda metà di aprile alla prima settimana di giugno, al fine di evitare il flusso primaverile dei migratori a corto raggio (e quindi il conteggio degli individui di passo nel periodo da marzo alla prima metà di aprile) e nel contempo di concentrare i rilevamenti all'interno del periodo in cui si ha la massima attività canora territoriale degli individui (e quindi la maggiore probabilità di rilevarli).

Il monitoraggio post-operam avverrà secondo le modalità proposte per la fase ante operam.

- **Paesaggio**

Durante la fase di cantiere, la corretta implementazione delle misure di mitigazione indicate nel Paragrafo 6.2.9 non renderà necessaria alcuna attività di monitoraggio.

Durante la fase di esercizio dell'opera, invece, sarà svolta una regolare attività di manutenzione del verde nell'ambito delle attività di O&M.

Infatti, sebbene le composizioni previste rispecchieranno la vegetazione attualmente presente all'interno del perimetro, un elemento essenziale per la riuscita degli interventi di piantumazione sarà la manutenzione.

Le operazioni connesse a questa fase particolare non dovranno unicamente essere rivolte all'affermazione delle essenze, ma anche al contenimento delle specie esotiche e, più in generale, a ridurre la possibilità di inquinamento floristico.

In tal senso a garanzia di un efficace intervento si prevedono – laddove necessario – opportune sostituzioni di fallanze, cure colturali, irrigazioni di soccorso per le successive 3 stagioni vegetative successive all'impianto, accompagnate da relativo monitoraggio di buon esito delle operazioni di impianto.

- **PRESENTAZIONE DEI RISULTATI**

I risultati delle attività di monitoraggio saranno raccolti mediante appositi rapporti tecnici di monitoraggio.

- **Rapporti Tecnici e dati di Monitoraggio**

Lo svolgimento dell'attività di monitoraggio includerà la predisposizione di specifici rapporti tecnici che includeranno:

- le finalità specifiche dell'attività di monitoraggio condotta;
- la descrizione e la localizzazione delle aree di indagine e delle stazioni/punti di monitoraggio, oltre

che l'articolazione temporale del monitoraggio in termini di frequenza e durata;

- i parametri monitorati, i risultati del monitoraggio e le relative elaborazioni e valutazioni, comprensive delle eventuali criticità riscontrate.

Oltre a quanto sopra riportato, i rapporti tecnici includeranno per ogni stazione/punto di monitoraggio una scheda di sintesi anagrafica che riporti le informazioni utili per poterla identificare in maniera univoca (es. codice identificativo, coordinate geografiche, componente/fattore ambientale monitorata, fase di monitoraggio, informazioni geografiche, destinazioni d'uso previste, parametri monitorati).

Tali schede, redatte sulla base del modello riportato nelle linee guida ministeriali, saranno accompagnate da un estratto cartografico di supporto che ne consenta una chiara e rapida identificazione nell'area di progetto, oltre che da un'adeguata documentazione fotografica.

8 CONCLUSIONI

L'area prevista per la realizzazione del progetto è di 54,70 ettari di superficie a destinazione urbanistica agricola "zona E". Le aree scelte per l'installazione del Progetto Fotovoltaico sono interamente contenute all'interno di aree di proprietà privata Rif. "Inquadramento catastale" su cui Solaria Promozione e Sviluppo Fotovoltaico S.r.l., ha acquisito il diritto di superficie.

L'area in cui si propone di realizzare l'impianto agrovoltaiico è ubicata all'interno del Comune di Spinazzola (BAT), raggiungibile dal centro cittadino percorrendo la SS121 e successivamente prendendo la SR18. Le coordinate sono le seguenti:

Lat. 40°57'25.08"N

Long. 16°0'34.61"E

Altitudine: 387 m.

In accordo con il Piano Regolatore Generale del Comune di Spinazzola approvato con Decreto Dir. N. 660 del 07.09.1995, l'area interessata dall'impianto ricade in zona Agricola EC. (CDU emesso in data 06.03.2023).

Come riportato nel Capitolo 6, il progetto in esame si caratterizza per il fatto che molte delle interferenze sono a carattere temporaneo poiché legate alle attività di cantiere necessarie alle fasi di Costruzione e successiva Dismissione dell'impianto agrovoltaiico.

Tali interferenze sono complessivamente di bassa significatività, minimizzate dalle misure di mitigazione previste.

Le restanti interferenze sono quelle legate alla fase di esercizio dell'impianto agrovoltaiico che, nonostante la durata prolungata di questa fase, presentano comunque una significatività **bassa**.

In ogni caso sono state adottate misure specifiche di mitigazione mirate alla salvaguardia della qualità dell'ambiente e del territorio.

Si sottolinea che tra le interferenze valutate nella fase di esercizio sono presenti anche fattori "positivi quali la produzione di energia elettrica da sorgenti rinnovabili che consentono un notevole risparmio di emissioni di macroinquinanti atmosferici e gas a effetto serra, quindi un beneficio per la componente Aria e conseguentemente per la componente Salute Pubblica.

Dalle analisi dello studio emerge che l'area interessata dallo sviluppo dell'impianto agrovoltaiico risulta particolarmente idonea a questo tipo di utilizzo in quanto caratterizzata da un irraggiamento solare tra le più alte del Paese e la quasi totale assenza di rischi legati a fenomeni quali calamità naturali.

Infine, non va sottovalutato che l'impianto sfrutta in termini di economie di scala la rete infrastrutturale esistente.