

REGIONE PUGLIA
PROVINCIA DI BRINDISI
COMUNE DI BRINDISI

Parco Eolico "152 BRINDISI"
composto da 8 turbine da 6.2 MW ciascuna

R05.3

**CATALOGO MOSI MULTIPOLYGON
CATALOGO MOSI MULTILINEA**

Note:

Revisione	Data	Redatto/Disegnato	Verificato	Approvato
2	24/01/2024	DC	TF	TF
0	10/12/2023	DC	TF	TF



INTERPLAN

Progettista: INTERPLAN s.r.l.
via Papa Giovanni Paolo I, n. 12 - 70124 Bari
c.f. 04767360722
info@interplan.it

Redazione studi:

SIT&A s.r.l.

Dir. Tecn. Ing. Tommaso Farenga
Cons. specialistica: archeologa dott.ssa Carrasso Domenica
via Mazzitelli n. 264 – 70124 Bari
sedebari@sitea.info



Progettista: Ing. Marcello Gatto
Ord. Ing. Bari n. 3965
via Papa Giovanni Paolo I, n. 12 - 70124 Bari
c.f. GTTMCL63A27A662K
marcello.gatto@interplan.it

Committente: Cubico Lidia s.r.l.
Via Alessandro Manzoni, 43 - 20100 Milano
P.IVA e Codice Fiscale 12943230966
pec: cubicolidia@legalmail.it

Sito 001 - Masseria Marrazza C (SABAP-BR-LE_2023_00024-NC_000001_001)

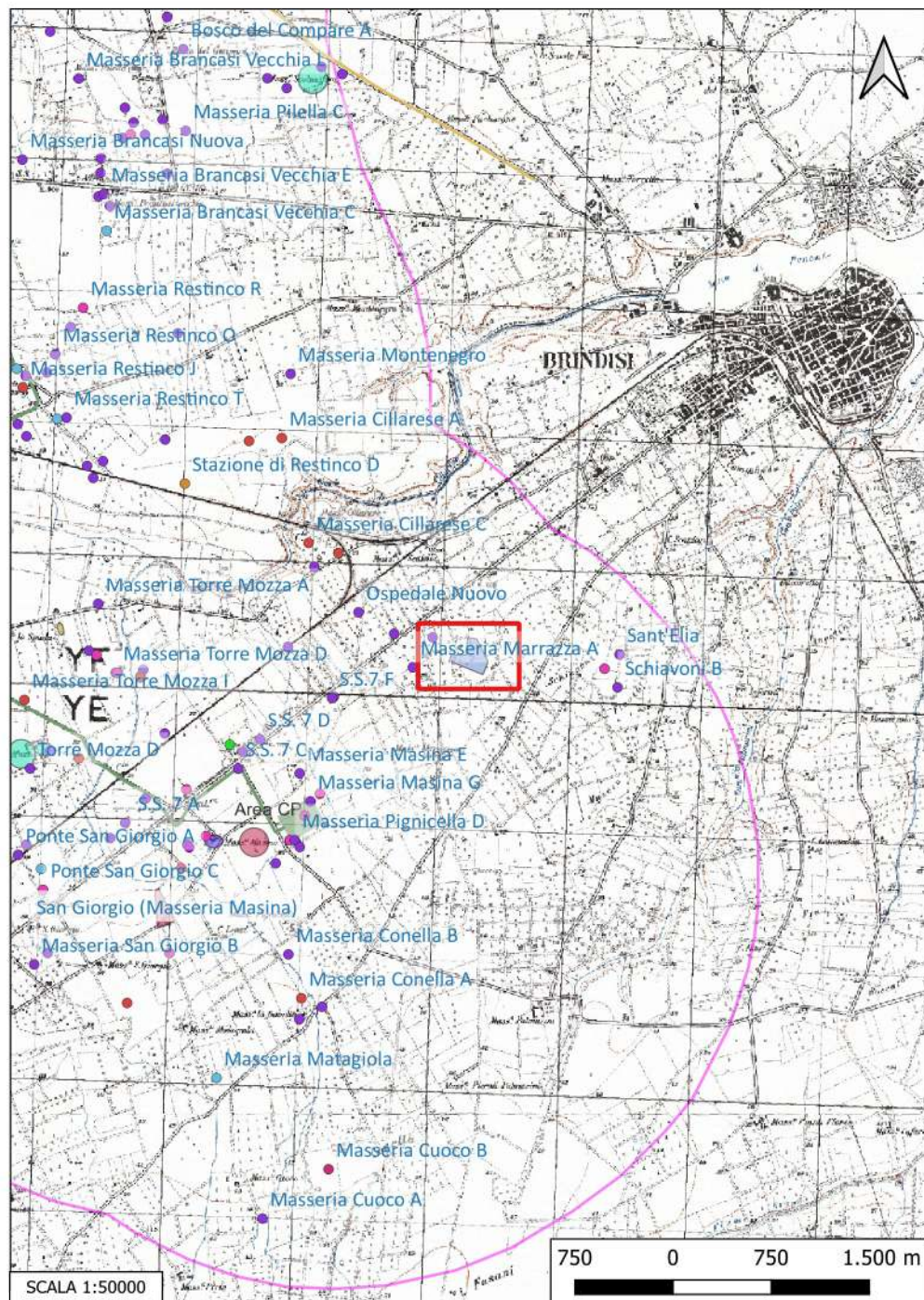

Localizzazione: Brindisi (BR), Masseria Marrazza,

Definizione e cronologia: area di materiale mobile, {area di frammenti fittili e materiali da costruzione}. {Età Romano repubblicana, Età Romano imperiale, Età Medievale},

Modalità di individuazione{dati bibliografici}

Distanza dall'opera in progetto:>1000 metri

Potenziale: potenziale alto

Rischio relativo: rischio nullo

DESCRIZIONE In un vasto campo incolto a visibilità scarsa, area di frammenti fittili: numerosi laterizi e poca ceramica, a sud della SS 7.

INTERPRETAZIONE : Villa di metà II sec. a. C.- metà I sec. a. C.; probabile villa di metà I sec. a. C.- metà I sec. d.C., possibile villa di metà II sec.- III sec. d. C.; possibile area di frequentazione di XVI- XIV sec. d. C.

APROSIO M., Archeologia dei paesaggi a Brindisi dalla romanizzazione al Medioevo, Bari 2008. siti BR 130- 134.

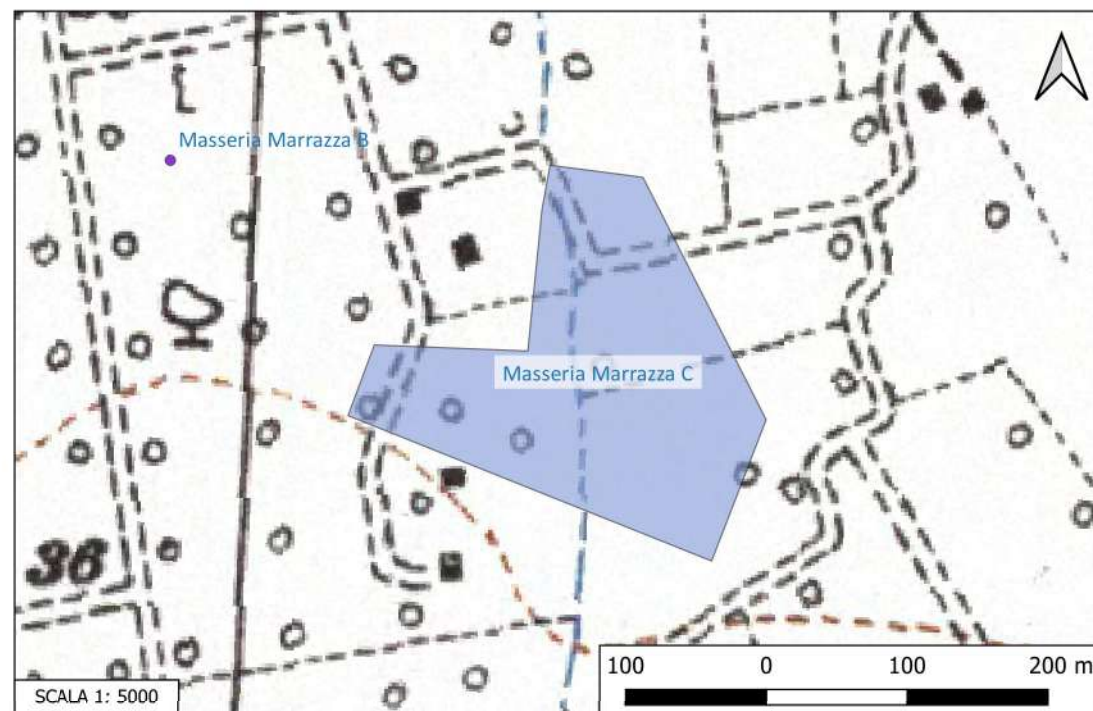

Sito 002 - San Giorgio / Masseria Masina (SABAP-BR-LE_2023_00024-NC_000001_002)

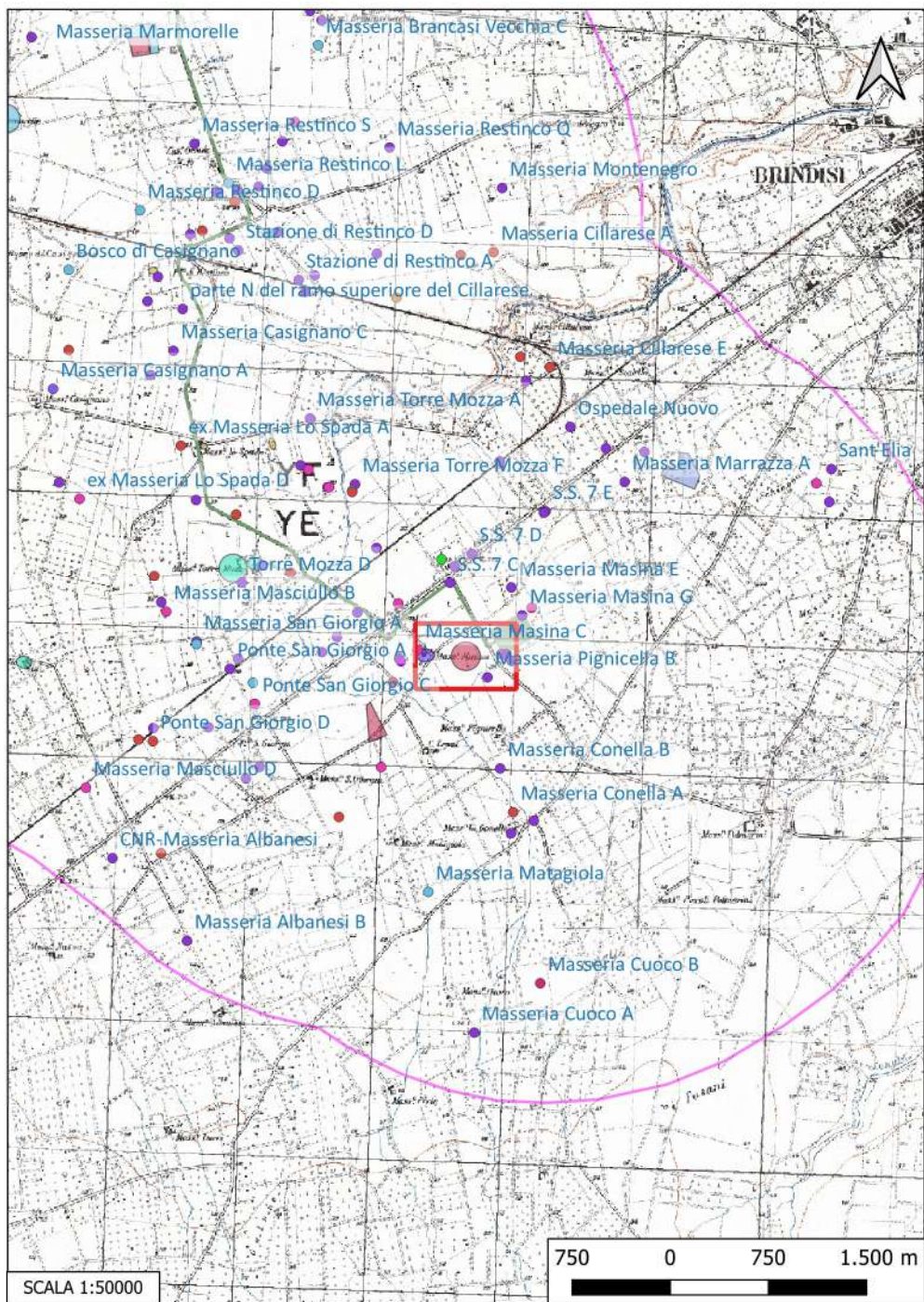

Localizzazione: Brindisi (BR), ,

Definizione e cronologia: sito pluristratificato, {}. {Età Romano repubblicana, Età Romano imperiale, Età Tardoantica},

Modalità di individuazione{dati bibliografici}

Distanza dall'opera in progetto:50-100 metri

Potenziale: potenziale basso

Rischio relativo: rischio medio

DESCRIZIONE Strutture, aree di frammenti e tombe databili tra il I sec a. C. e il VI sec. d.C.

INTERPRETAZIONE : Villaggio di Età romano imperiale (I-III sec.d.C.); Età tardoantica (IV-VI sec.d.C.);

Villa di Tarda età repubblicana (I sec.a.C.)

Necropoli di Età romano imperiale (I-III sec.d.C.)

Aree Non Idonee Fer (Segnalazione Carta dei Beni con Buffer di 100 m)



Sito 003 - Masseria Masina D (SABAP-BR-LE_2023_00024-NC_000001_003)

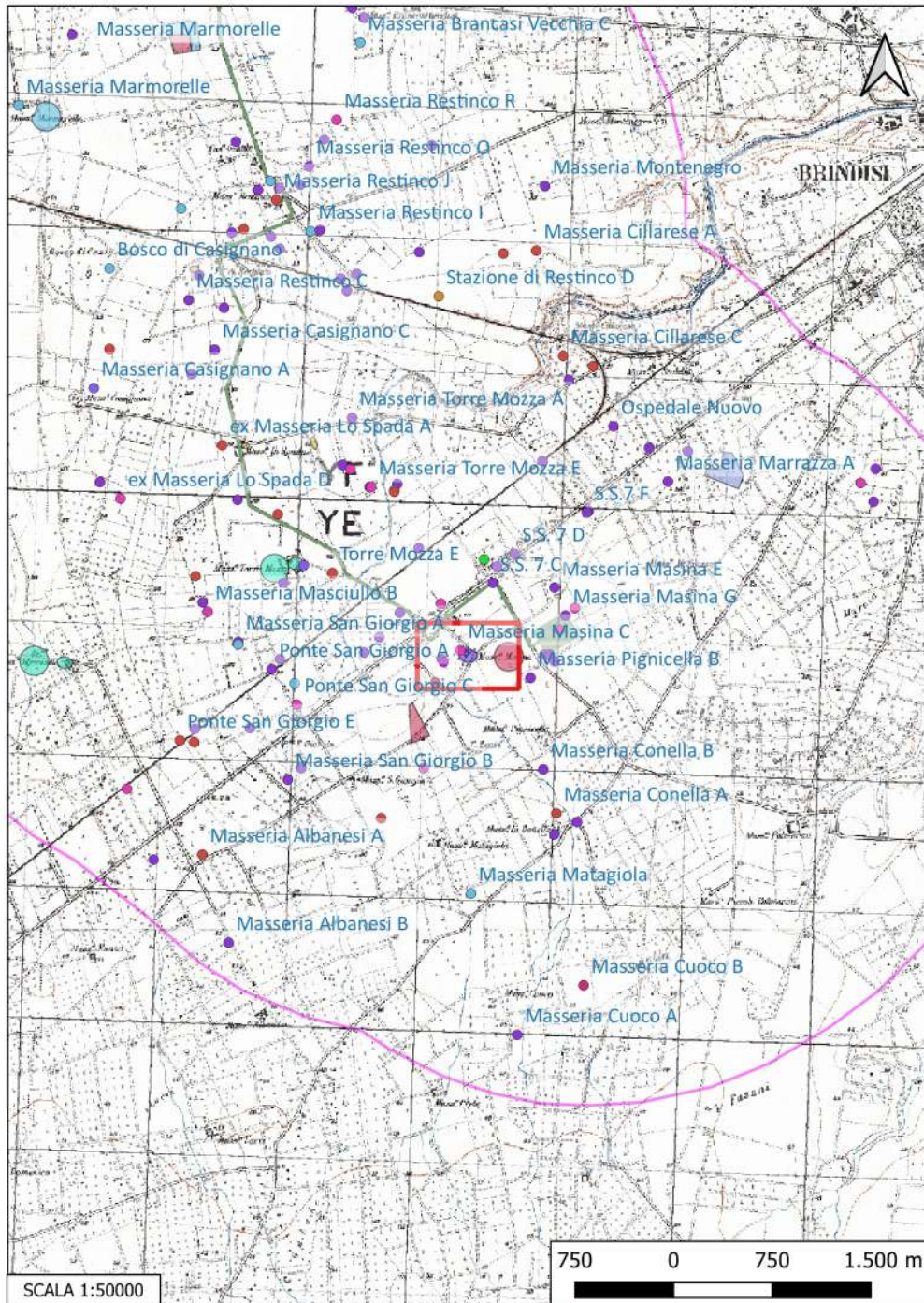

Localizzazione: Brindisi (BR), Masseria Masina ,

Definizione e cronologia: insediamento, {casale}. {Età Medievale},

Modalità di individuazione{dati bibliografici}

Distanza dall'opera in progetto:200-500 metri **Potenziale:** potenziale alto

Rischio relativo: rischio medio

DESCRIZIONE Evidenze archeologiche di epoca medievale

INTERPRETAZIONE : Casale di età medievale

QUILICI L., QUILICI GIGLI S. (a cura di), Repertorio dei beni culturali archeologici della provincia di Brindisi, Fasano 1975, n. 11.

PUTT-p "Segnalazioni archeologiche"



Sito 004 - San Giorgio (Masseria Masina) (SABAP-BR-LE_2023_00024-NC_000001_004)

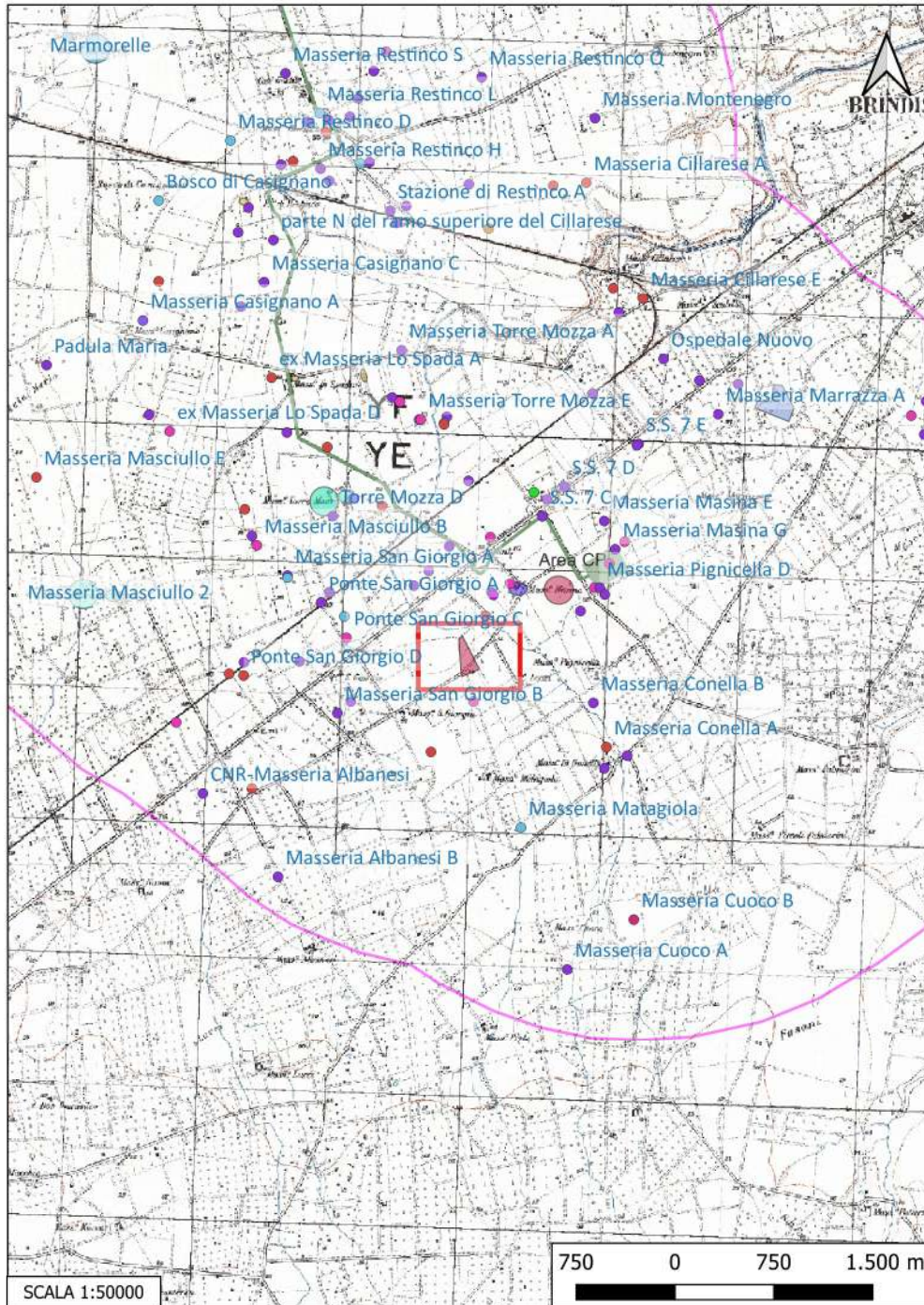

Localizzazione: Brindisi (BR), San Giorgio (Masseria Masina),

Definizione e cronologia: sito pluristratificato, {}. {Età Romano repubblicana, Età Romano imperiale, Età Medievale},

Modalità di individuazione{dati bibliografici}

Distanza dall'opera in progetto:500-1000 metri **Potenziale:** potenziale alto

Rischio relativo: rischio basso

DESCRIZIONE Area (m 100x200) con strutture e concentrazioni di frammenti fittili, spargimento di reperti osteologici, sottoposta a ricognizione, telerilevamento e scavo. RESTI DI UN COMPLESSO ABITATIVO (III SEC. D.C.): Vincolo Archeologico diretto. PPTR (ARC0198) AREA DI RISPETTO PER SALVAGUARDARE I RESTI ED IL RAPPORTO PROSPETTICO CON L'HABITAT RURALE. Vincolo Archeologico diretto. PPTR (ARC0198)

INTERPRETAZIONE : Piccolo insediamento rurale o tomba di metà III-metà II sec. a.C.;
 Piccolo insediamento rurale di età compresa tra la metà del II sec. a.C. e la metà del I sec. d.C.;
 tra la media e tarda età repubblicana è possibile ipotizzare la presenza di un'area di sosta legata alla vicina Via Appia;
 villaggio di età compresa tra la metà del I e il III sec. d.C.A questa fase viene datata la costruzione di una cisterna e degli ambienti limitrofi, verosimilmente identificabili come stazione di posta;
 villaggio di età compresa tra il IV e la metà del V sec. d.C.. in questa fase, la cisterna viene rifunzionalizzata come granaio;
 probabile villaggio di età compresa tra la metà del V e la metà del VI sec.d.C.. Nell'ultima fase di occupazione del sito, la cisterna rifunzionalizzata viene adibita ad irrigazione dell'ager brindisinus, in RicStBrindisi VIII, 1975, pp. 105-134.
 MANACORPA D. VOL. 17. BRINDISI, San Giorgio-Masseria Masina, in Taras XIV
 possibile frequentazione di XI-XIV sec. d.c. ipotizzata in base alla presenza di fosse di appioppamento per alberi;
 APPOSIO M. Archeologia dei paesaggi a Brindisi dalla romanizzazione al Medioevo, Bari 2008, siti BR. 180-189.
 villa databile tra II e IV sec. d.C.

PPTR (zone a rischio archeologico)
 Aree Non Idonee Fer (Zone di interesse archeologico con buffer di 100 m)

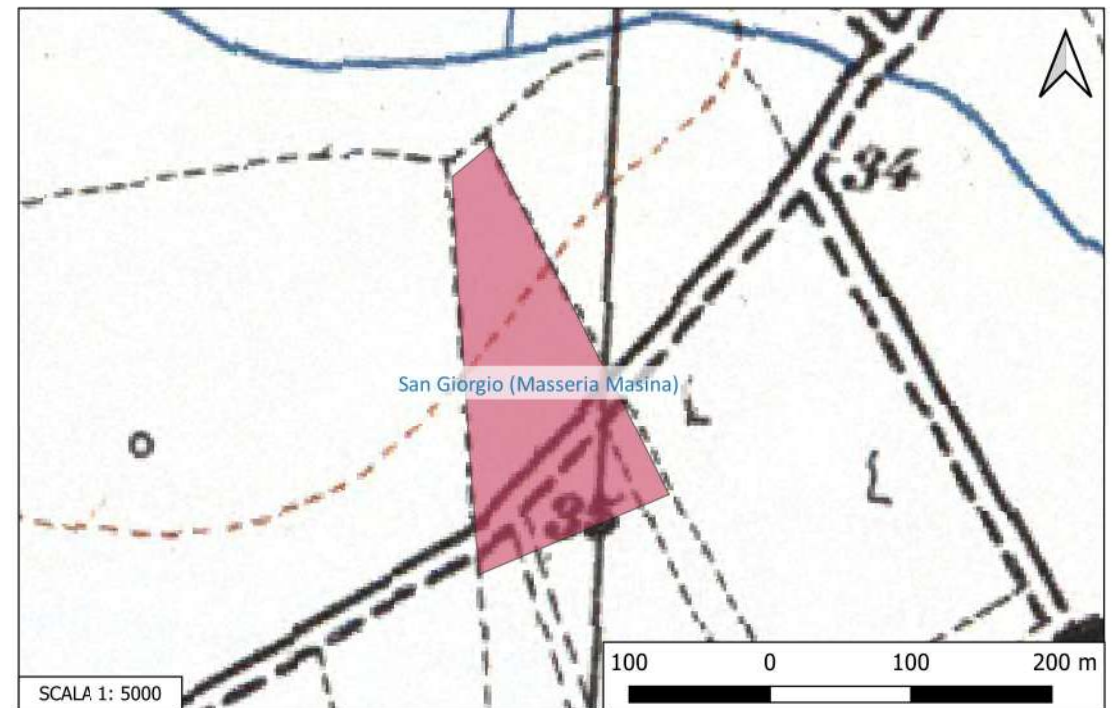

Sito 005 - Torre Mozza A (SABAP-BR-LE_2023_00024-NC_000001_005)

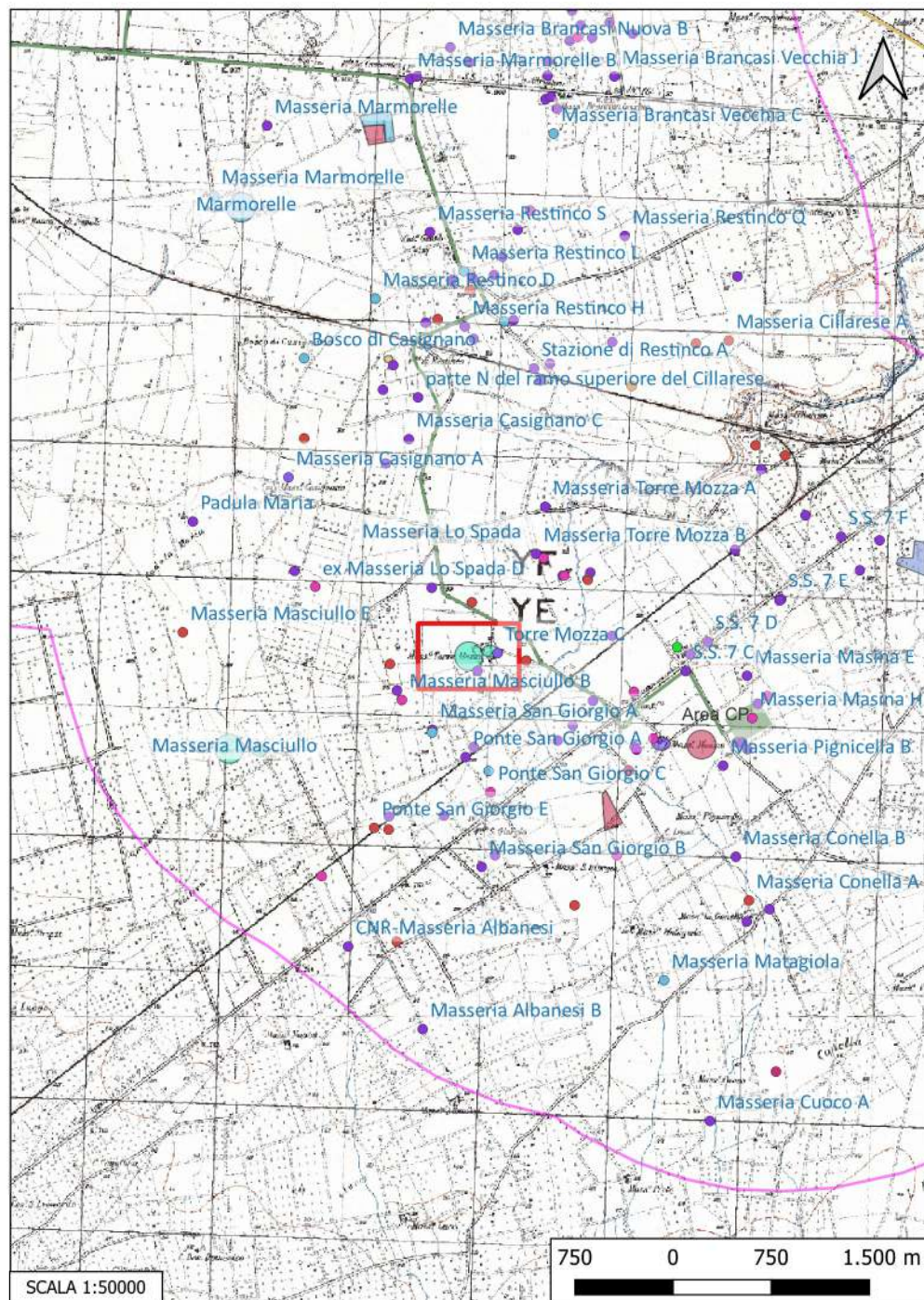

Localizzazione: Brindisi (BR), Masseria Torre Mozza,

Definizione e cronologia: area a uso funerario, {necropoli}, {Età Romana},

Modalità di individuazione{dati bibliografici}

Distanza dall'opera in progetto:200-500 metri

Potenziale: potenziale alto

Rischio relativo: rischio medio

DESCRIZIONE Necropoli, costituita da un numero imprecisato di tombe dalla tipologia non meglio specificata.

INTERPRETAZIONE : Necropoli di età romana

QUILICI L., QUILICI GIGLI S. (a cura di), Repertorio dei beni culturali archeologici della provincia di Brindisi, Fasano 1975, N. 10.

Aree Non Idonee Fer (Segnalazione Carta dei Beni con Buffer di 100 m).

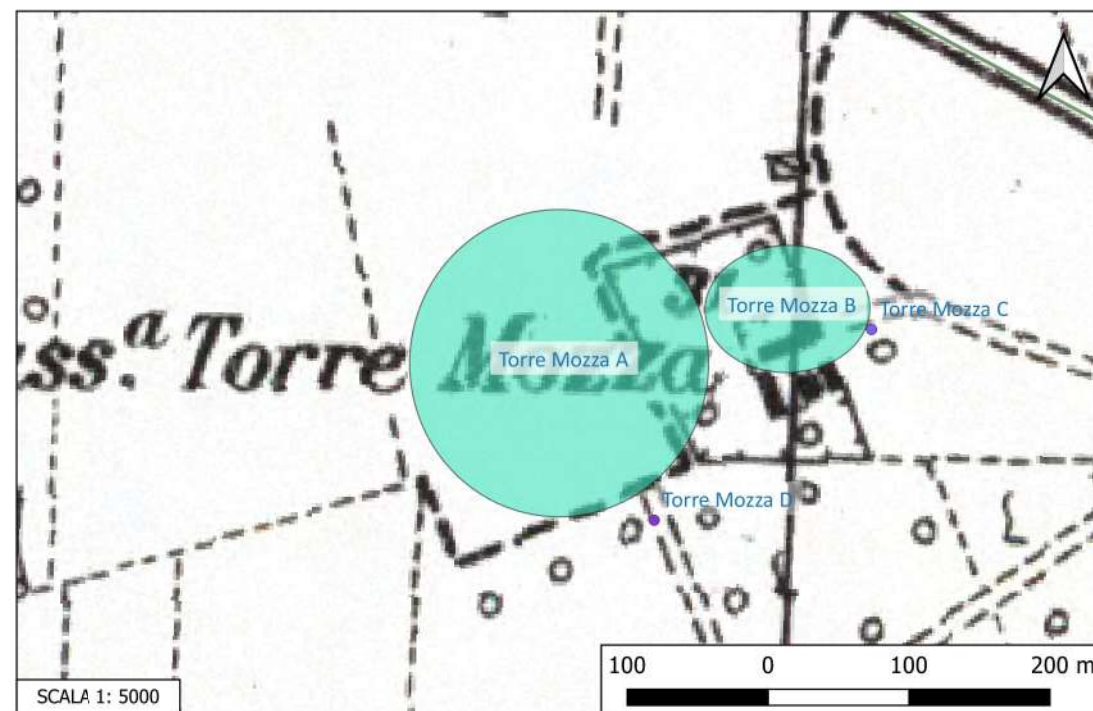

Sito 006 - Torre Mozza B (SABAP-BR-LE_2023_00024-NC_000001_006)

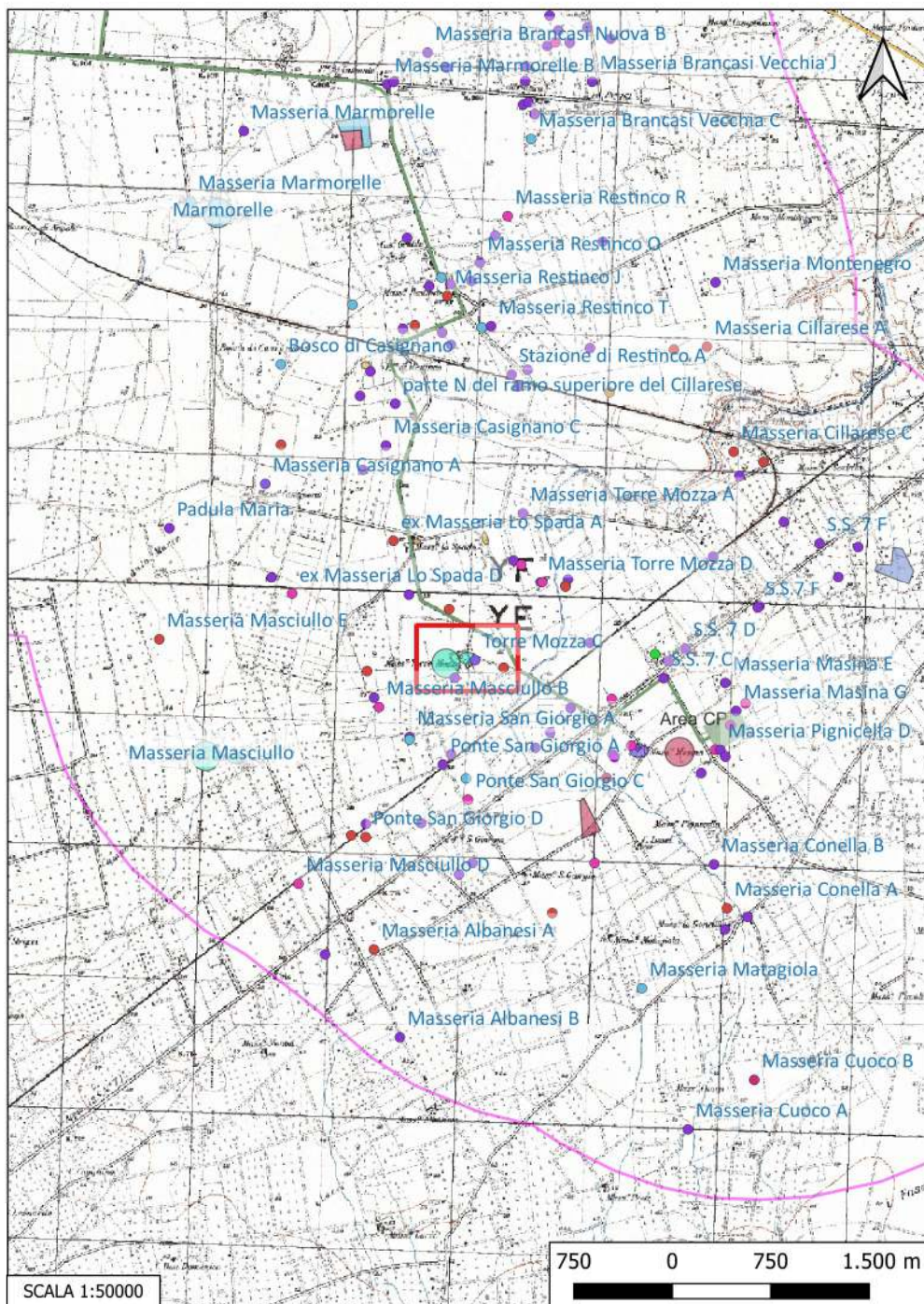

Localizzazione: Brindisi (BR), Torre Mozza ,

Definizione e cronologia: area a uso funerario, {necropoli}, {Età Romana},

Modalità di individuazione{dati bibliografici}

Distanza dall'opera in progetto:100-200 metri **Potenziale:** potenziale alto

Rischio relativo: rischio medio

DESCRIZIONE Necropoli di età romana.

INTERPRETAZIONE : Necropoli

PUTT-p "Segnalazioni archeologiche"

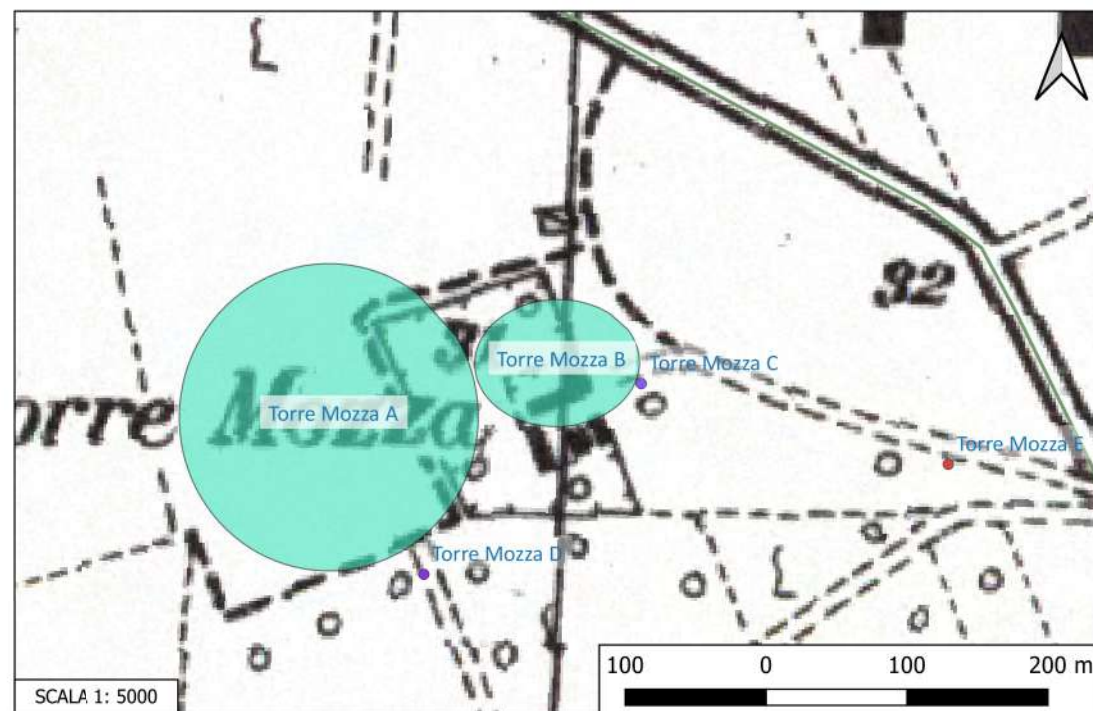

Sito 007 - Masseria Masciullo (SABAP-BR-LE_2023_00024-NC_000001_007)

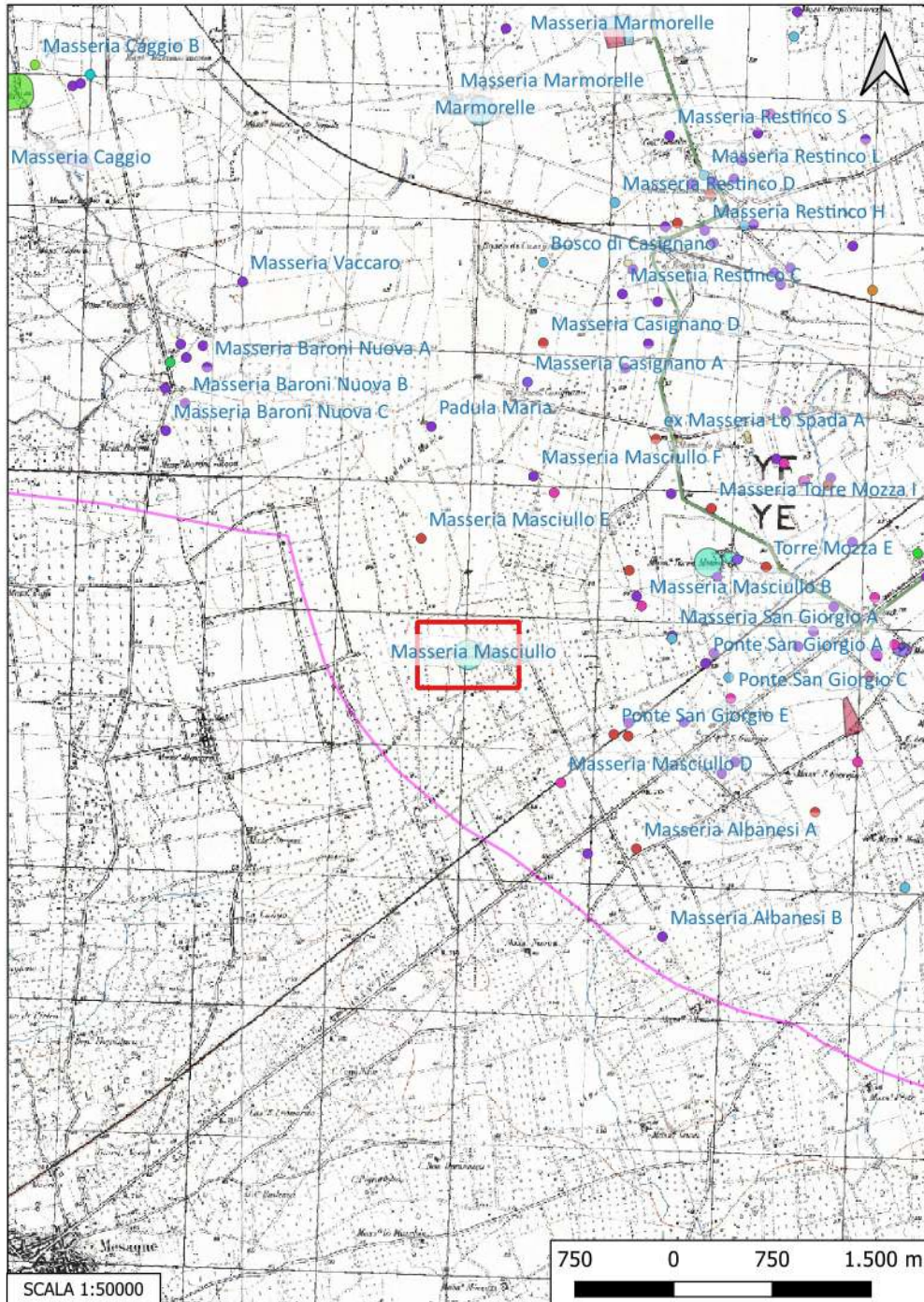

Localizzazione: Brindisi (BR), Masseria Masciullo,

Definizione e cronologia: area a uso funerario, {necropoli}, {Età Romano imperiale},

Modalità di individuazione{dati bibliografici}

Distanza dall'opera in progetto:>1000 metri

Potenziale: potenziale alto

Rischio relativo: rischio nullo

DESCRIZIONE necropoli di età imperiale

INTERPRETAZIONE : Necropoli

Aree Non Idonee Fer (Segnalazioni Carta dei Beni con buffer di 100 m)



Sito 008 - Masseria Masciullo 2 (SABAP-BR-LE_2023_00024-NC_000001_008)

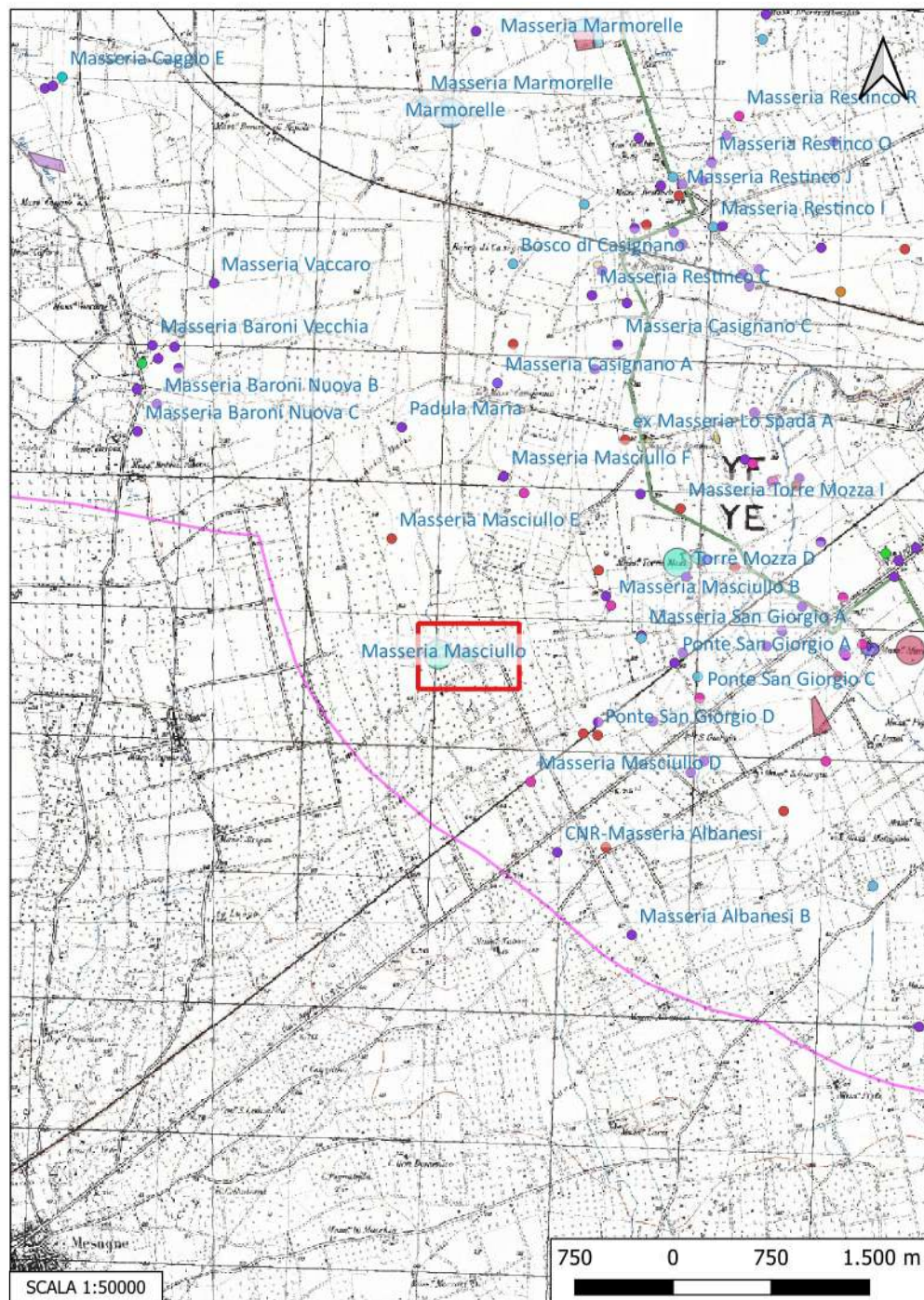

Localizzazione: Brindisi (BR), Masseria Masciullo,

Definizione e cronologia: area a uso funerario, {necropoli}, {non determinabile},

Modalità di individuazione{dati bibliografici}

Distanza dall'opera in progetto:>1000 metri

Potenziale: potenziale alto

Rischio relativo: rischio nullo

DESCRIZIONE Necropoli

INTERPRETAZIONE : Necropoli

PUTT-p "Segnalazioni archeologiche"

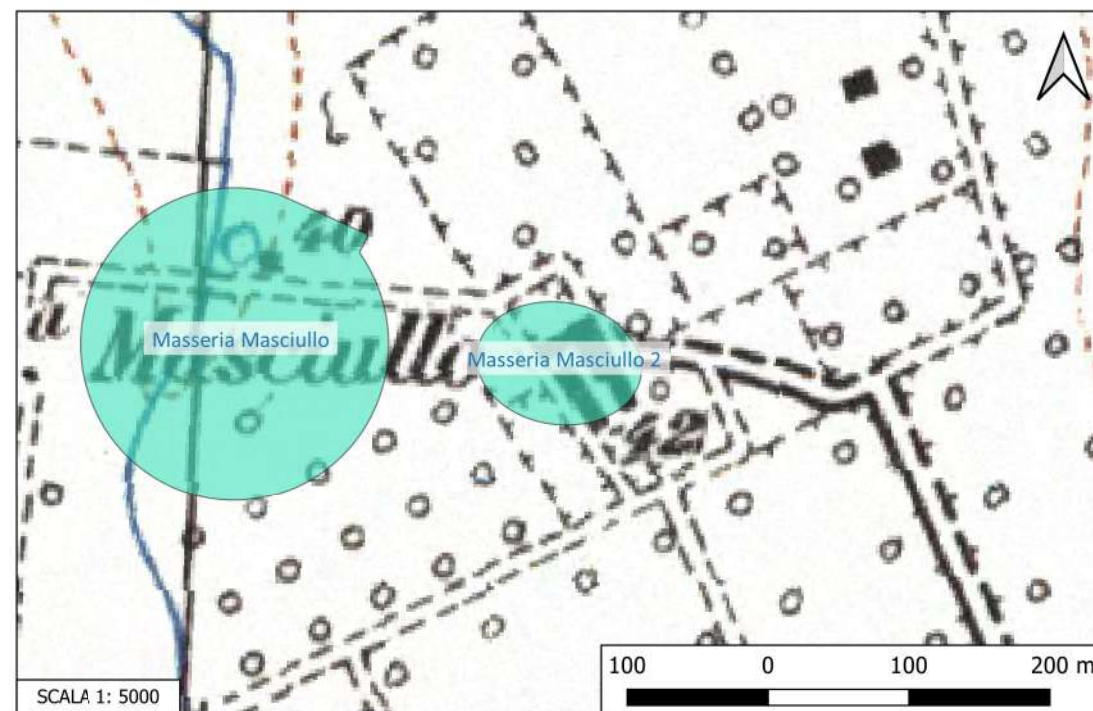

Sito 009 - Masseria Caggio (SABAP-BR-LE_2023_00024-NC_000001_009)

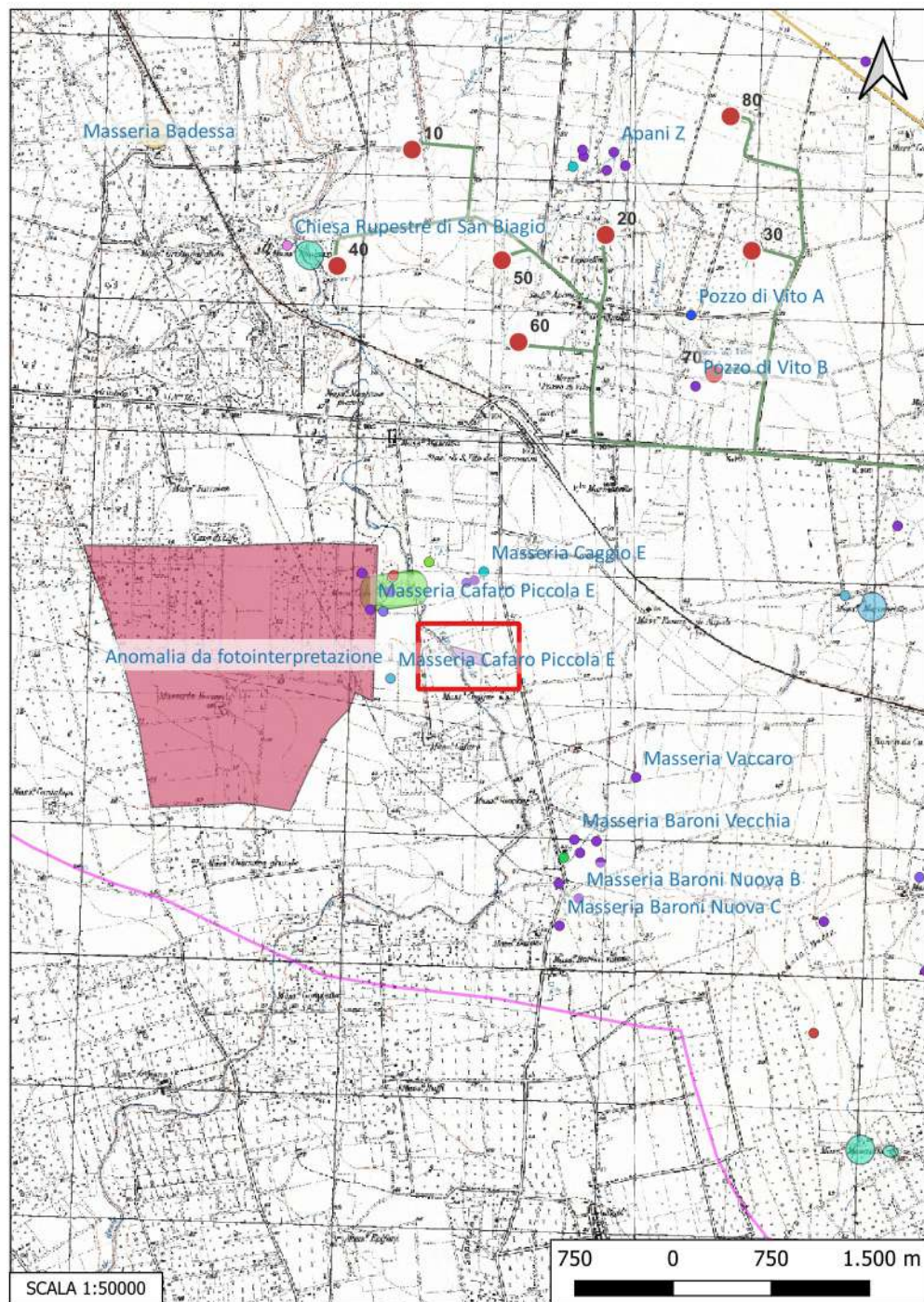

Localizzazione: Brindisi (BR), Masseria Caggio,

Definizione e cronologia: area di materiale mobile, {area di materiale eterogeneo}. {Età Romano repubblicana},

Modalità di individuazione{dati bibliografici}

Distanza dall'opera in progetto:>1000 metri

Potenziale: potenziale alto

Rischio relativo: rischio nullo

DESCRIZIONE In un campo posto subito a ridosso della sponda orientale del Canale Reale si notano piccolissime concentrazioni di ceramica e grosse pietre calcaree scalzate dalle arature.

INTERPRETAZIONE : Possibile tomba di metà II- metà I sec. a.C. Probabilmente piccolo sepolcreto sulle sponde dell'antico torrente

APROSIO M., Archeologia dei paesaggi a Brindisi dalla romanizzazione al Medioevo, Bari 2008, sito SV 1070- 1074.

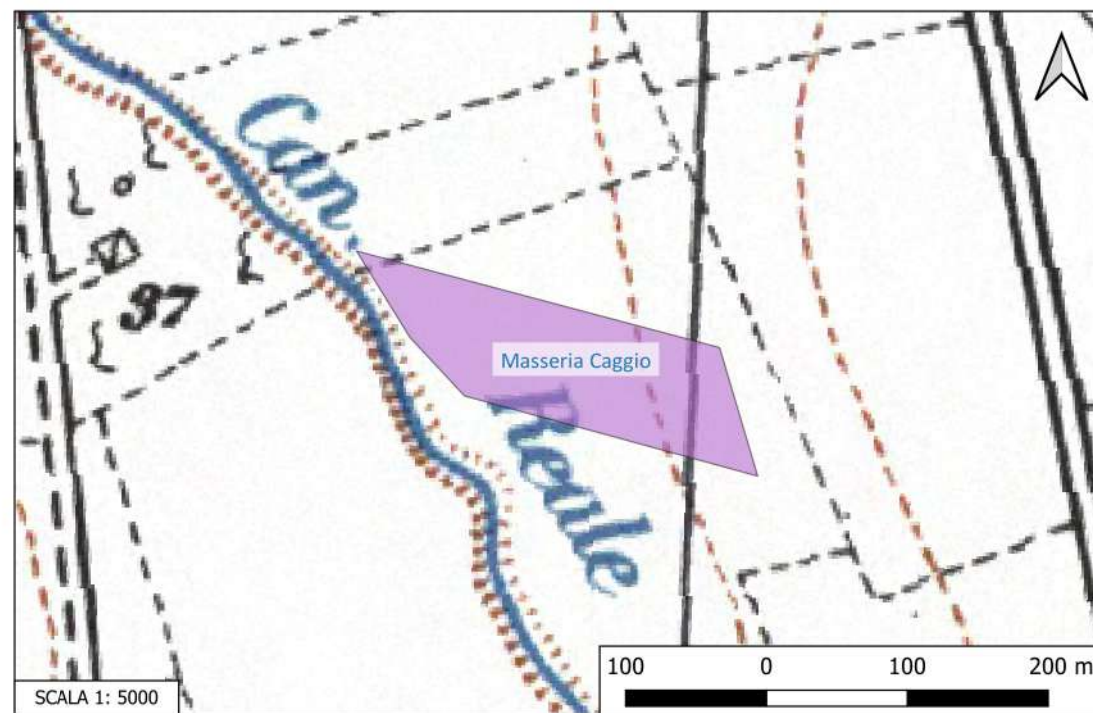

Sito 010 - Cripta di San Giovanni (SABAP-BR-LE_2023_00024-NC_000001_010)

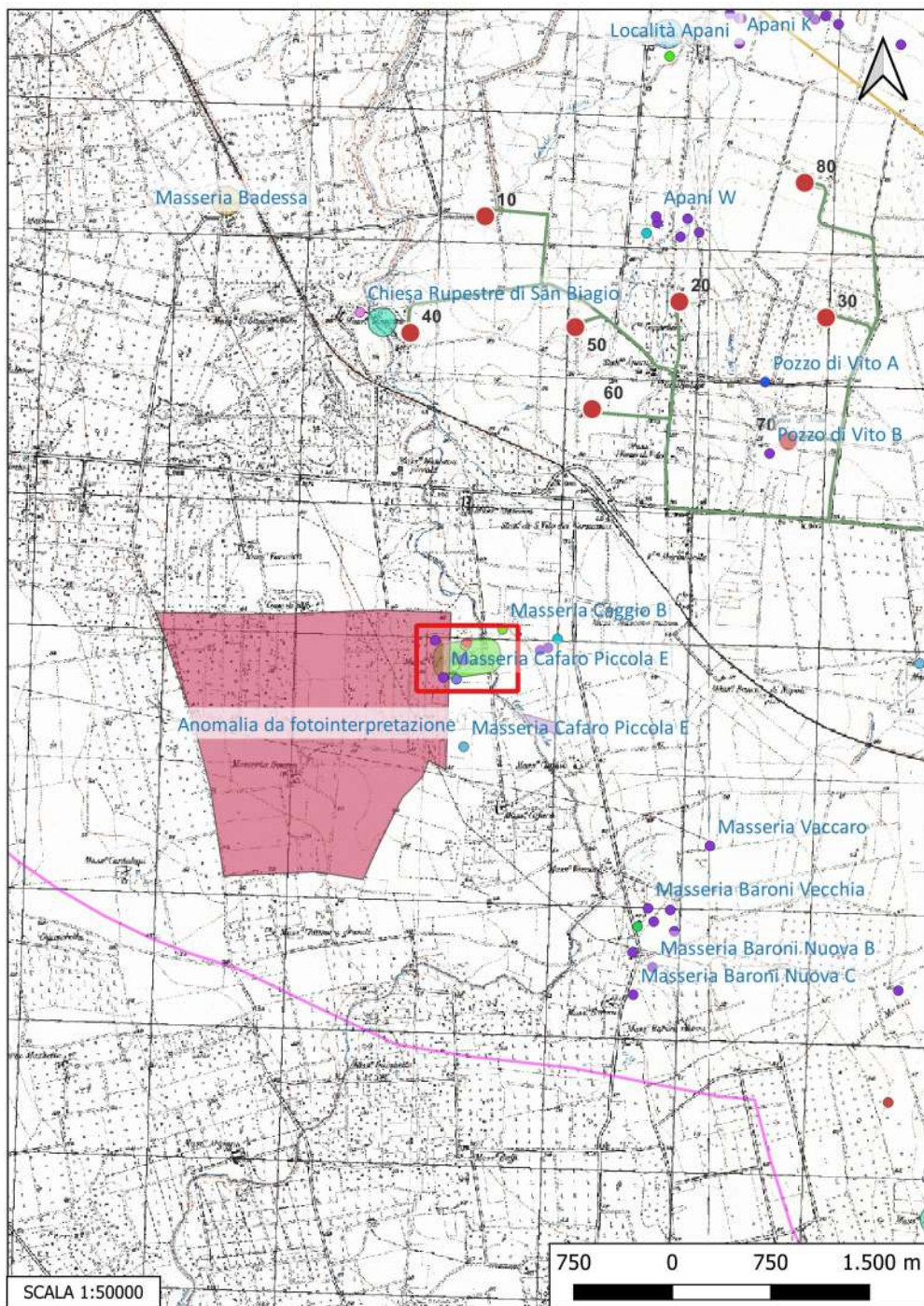

Localizzazione: Brindisi (BR), ,

Definizione e cronologia: strutture per il culto, {luogo di culto rupestre}. {Età Bassomedievale},

Modalità di individuazione{dati bibliografici}

Distanza dall'opera in progetto:>1000 metri

Potenziale: potenziale alto

Rischio relativo: rischio nullo

DESCRIZIONE Chiesa rupestre, binave con pilastro centrale, dromos di accesso, presbiterio con tre absidi e una nicchia funeraria, affreschi parietali databili tra l'XI e il XIII sec. d.C. Vincolo architettonico diretto (L. 364/1909)

INTERPRETAZIONE : Chiesa rupestre bassomedievale

APROSIO M., Archeologia dei paesaggi a Brindisi dalla romanizzazione al Medioevo, Bari 2008, sito SV 1083.

PPTR (UCP Stratificazione insediativa- siti storico culturali; UCP aree di rispetto- siti storico culturali)
Aree Non Idonee Fer (Segnalazioni Carta Beni con buffer di 100 m)

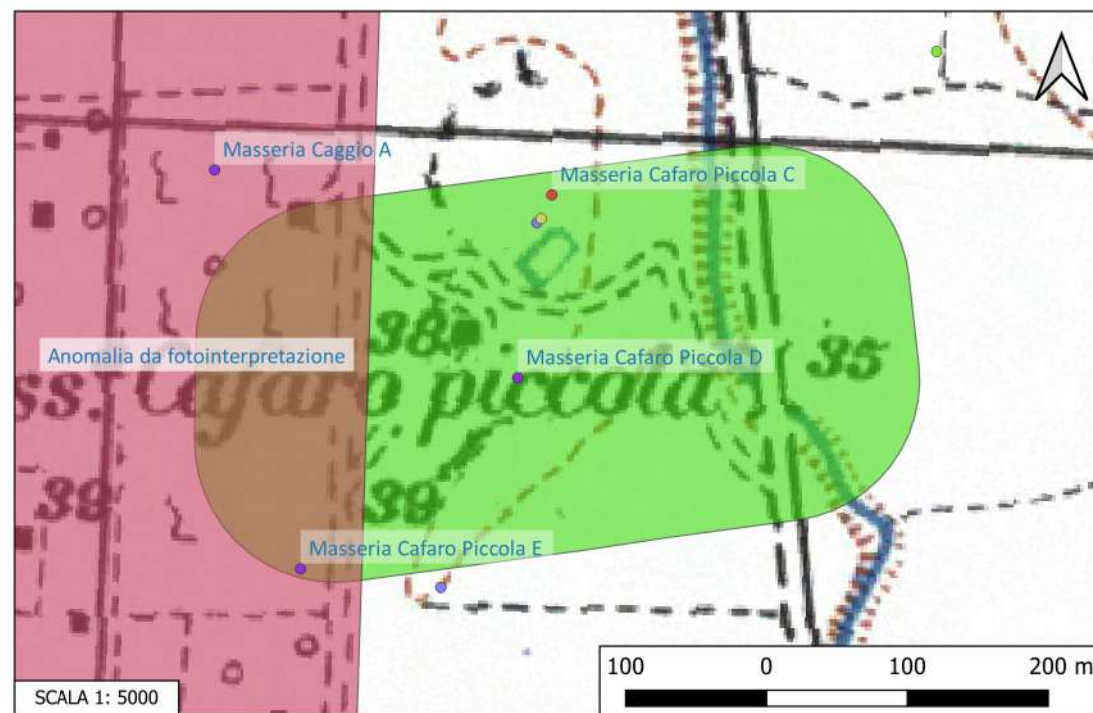

Sito 011 - San Giorgio (Masseria Masina) (SABAP-BR-LE_2023_00024-NC_000001_011)

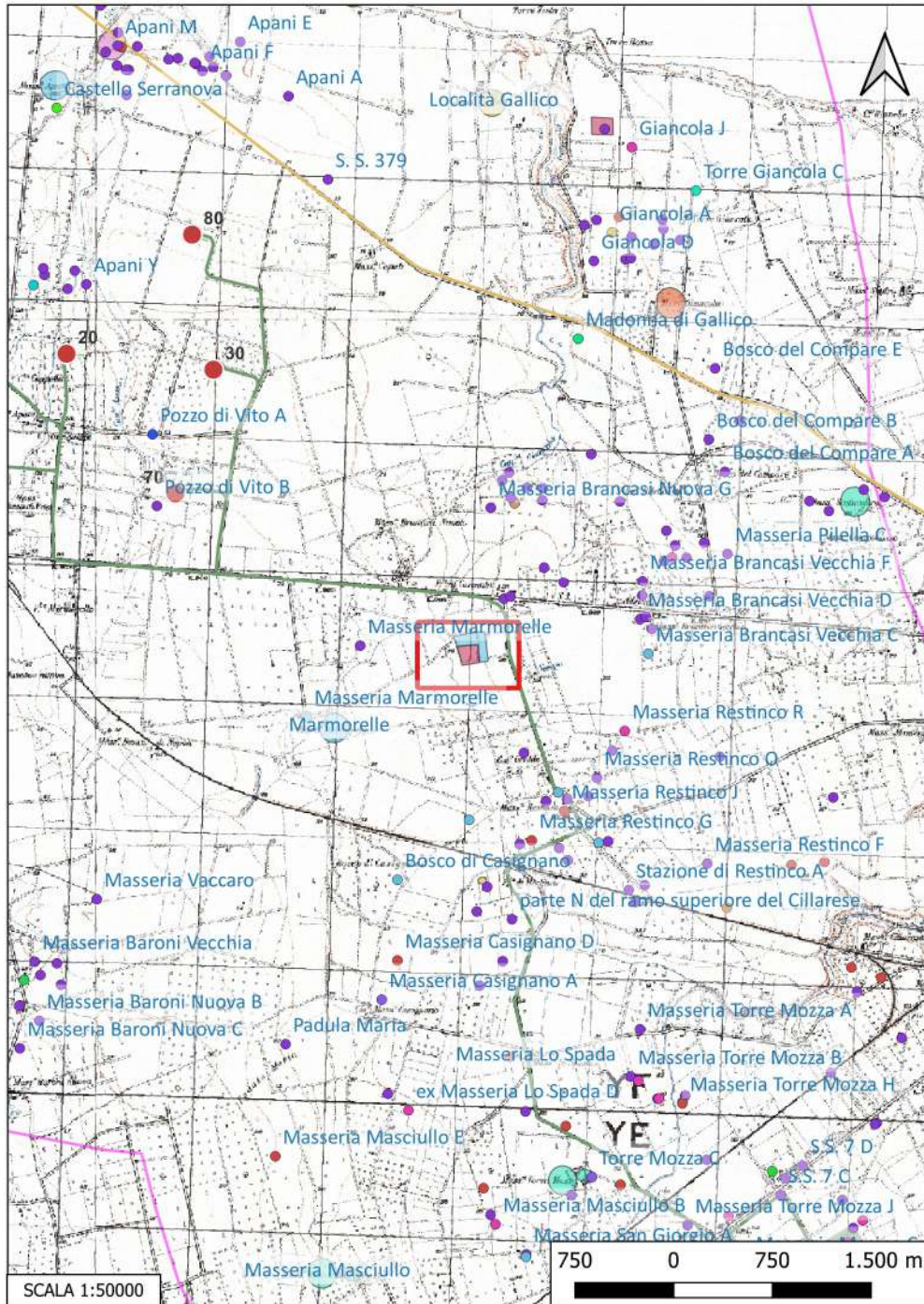

Localizzazione: Brindisi (BR), San Giorgio (Masseria Masina) ,

Definizione e cronologia: sito pluristratificato, {}. {Età Romano repubblicana, Età Romano imperiale, Età Tardoantica, Età Medievale},

Modalità di individuazione{dati bibliografici}

Distanza dall'opera in progetto:200-500 metri

Potenziale: potenziale alto

Rischio relativo: rischio medio

DESCRIZIONE Ampia area di frammenti fittili in cui è stata effettuata una prospezione geoelettrica e uno scavo stratigrafico. E' stata portata alla luce una cisterna e una serie di ambienti addossati alla struttura, costruiti all'inizio del III sec. d. C. Intorno ad un'area aperta dovevano affacciarsi una serie di edifici, probabilmente addossati gli uni agli altri. La cisterna gli ambienti limitrofi occupano un'area lasciata libera da un precedente insediamento di media e tarda età repubblicana. In età tardo antica la cisterna è stata utilizzata come granaio. Vincolo archeologico diretto (L.1089/1939)

INTERPRETAZIONE : Stazione viaria di età imperiale (vicina alla via Appia), piccola area di sosta di età repubblicana, nsediamento di età tardo antica; frequentazione medievale

APROSIO M., Archeologia dei paesaggi a Brindisi dalla romanizzazione al Medioevo, Bari 2008, siti BR 180- 189.

Vincoli in rete (ID 307361)

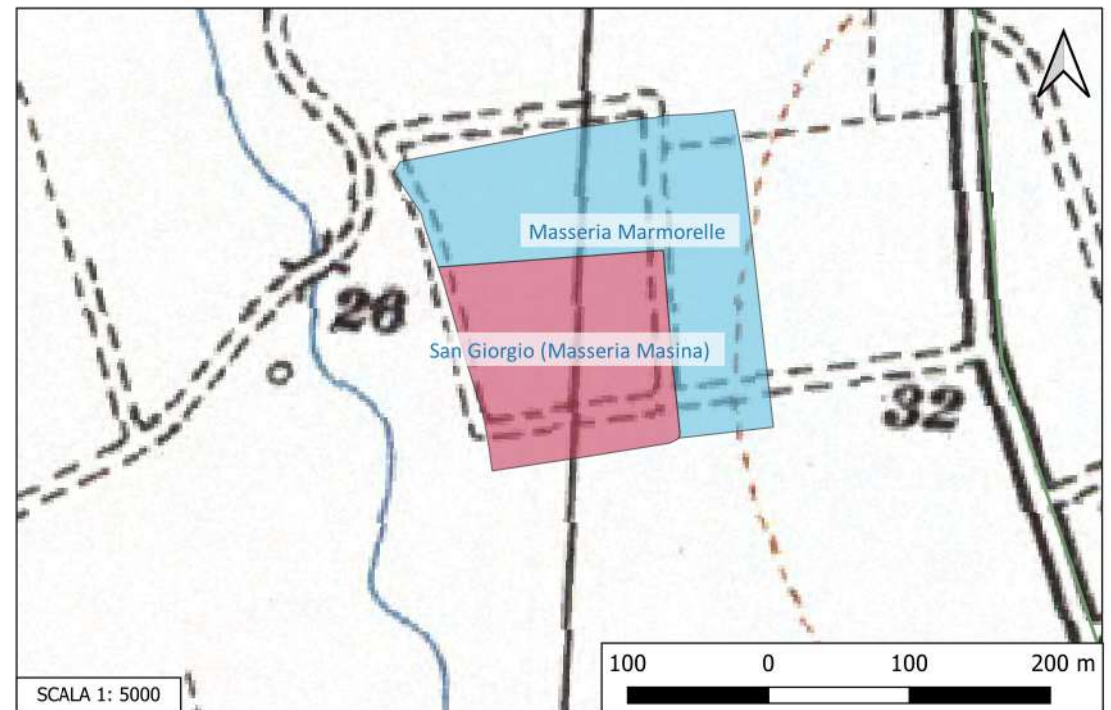

Sito 012 - Masseria Marmorelle (SABAP-BR-LE_2023_00024-NC_000001_012)

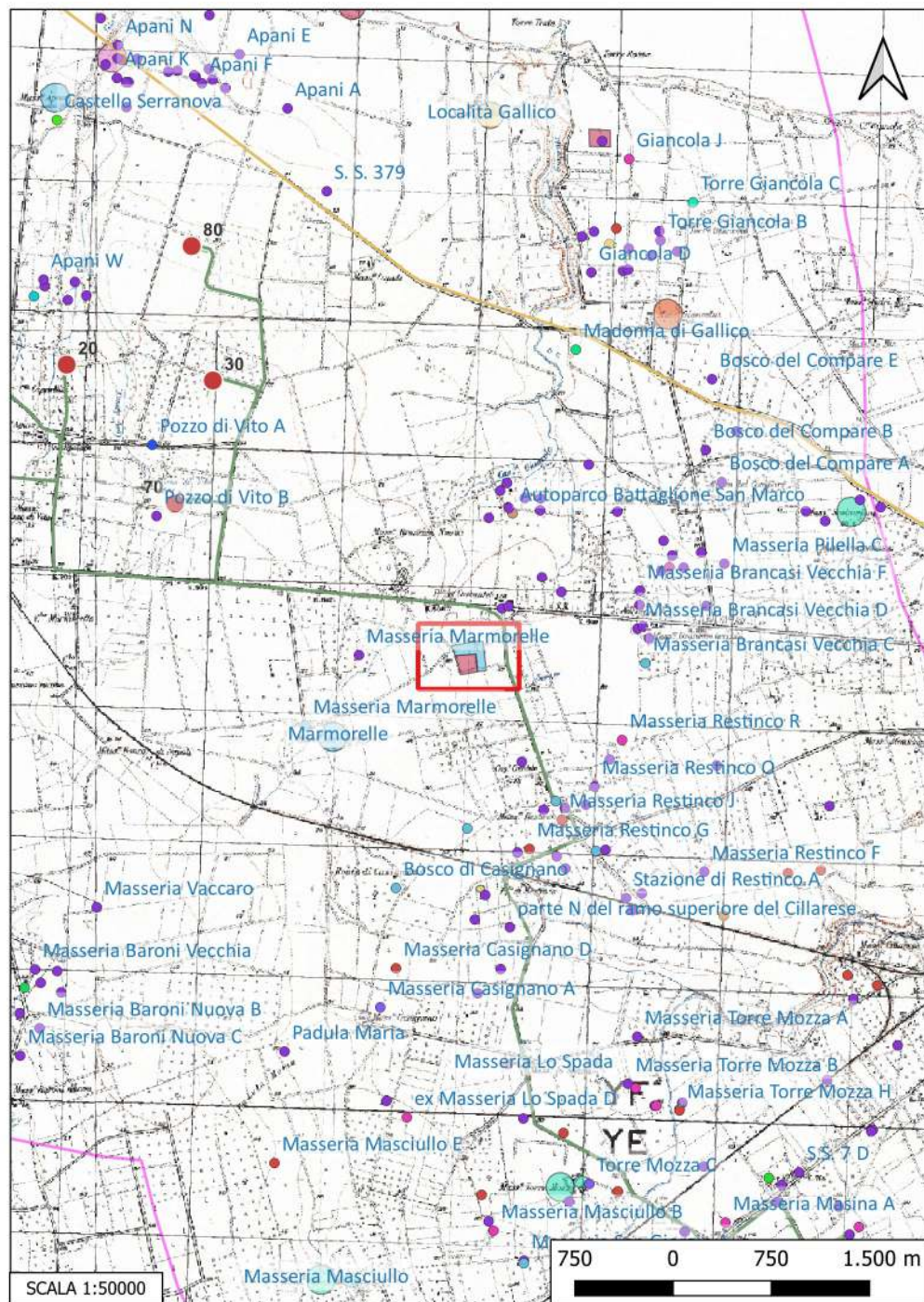

Localizzazione: Brindisi (BR), Masseria Marmorelle ,

Definizione e cronologia: luogo di attività produttiva, {fornace}. {Età Romano repubblicana},

Modalità di individuazione{dati bibliografici}

Distanza dall'opera in progetto:100-200 metri **Potenziale:** potenziale alto

Rischio relativo: rischio medio

DESCRIZIONE Tre fornaci Vincolo archeologico diretto e indiretto (L.1089/1939)

INTERPRETAZIONE : impianto produttivo di anfore di età tardorepubblicana

PALAZZO P., 51. BRINDISI, Marmorelle, in Taras XI, 2, 1991, 281-283.
PALAZZO P., 46. BRINDISI, Marmorelle, in Taras XIV, 1, 1994, 104-106.

Vincoli in Rete (ID 307318)

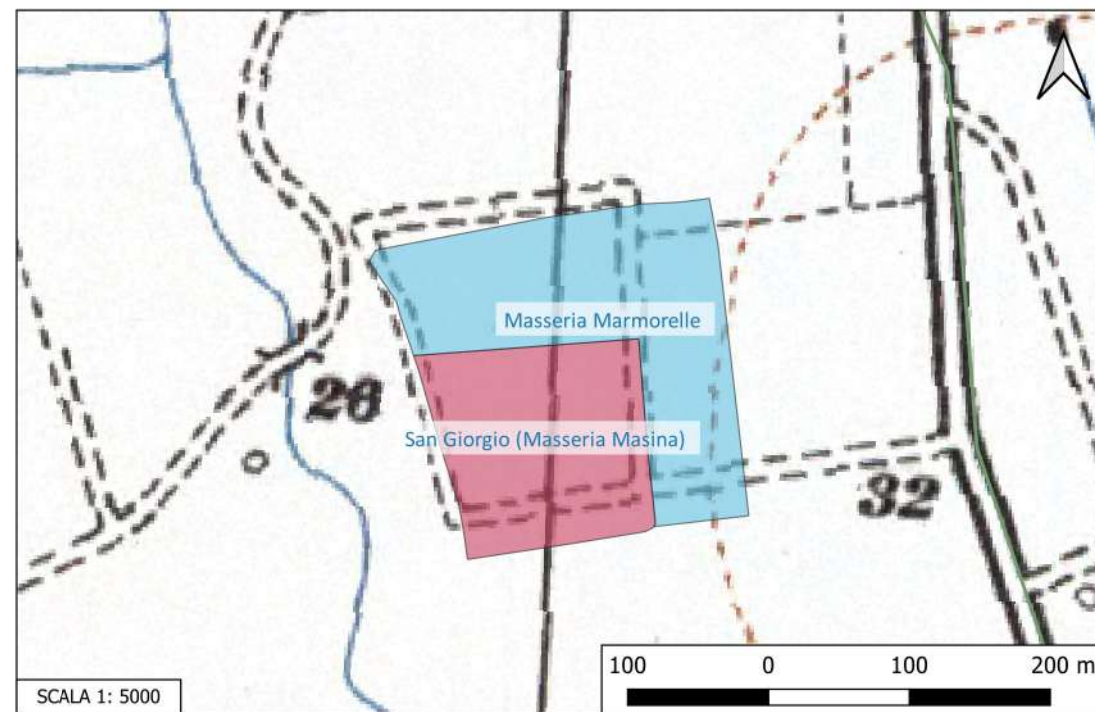

Sito 013 - Masseria Lo Spada (SABAP-BR-LE_2023_00024-NC_000001_013)

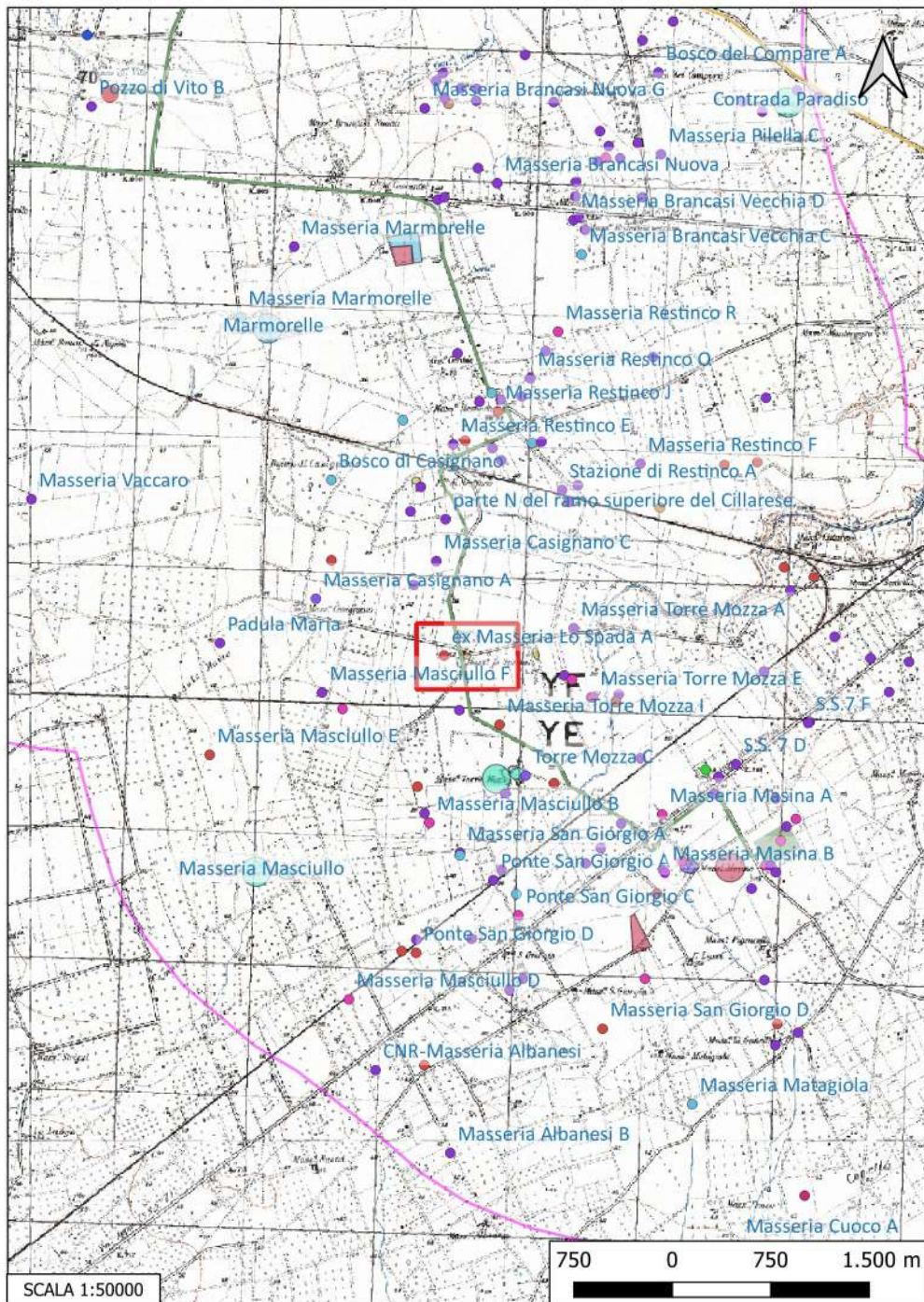

Localizzazione: Brindisi (BR), Masseria Lo Spada ,

Definizione e cronologia: area di materiale mobile, {area di frammenti fittili}. {non determinabile},

Modalità di individuazione{dati di archivio, documentazione di indagini archeologiche pregresse}

Distanza dall'opera in progetto:20-50 metri

Potenziale: potenziale medio

Rischio relativo: rischio medio

DESCRIZIONE area (mq 20) di frammenti sporadici di ceramica acroma d'uso comune e ceramica di età moderna

INTERPRETAZIONE : Tracce di frequentazione di età non determinabile

D'ANGELA P., Realizzazione impianto fotovoltaico e relative opere di connessione alla rete elettrica nazionale (RTN) in agro del Comune di Brindisi "Località Casignano". Relazione archeologica –Baroninuovi s.r.l., 2020, pag.40, a.

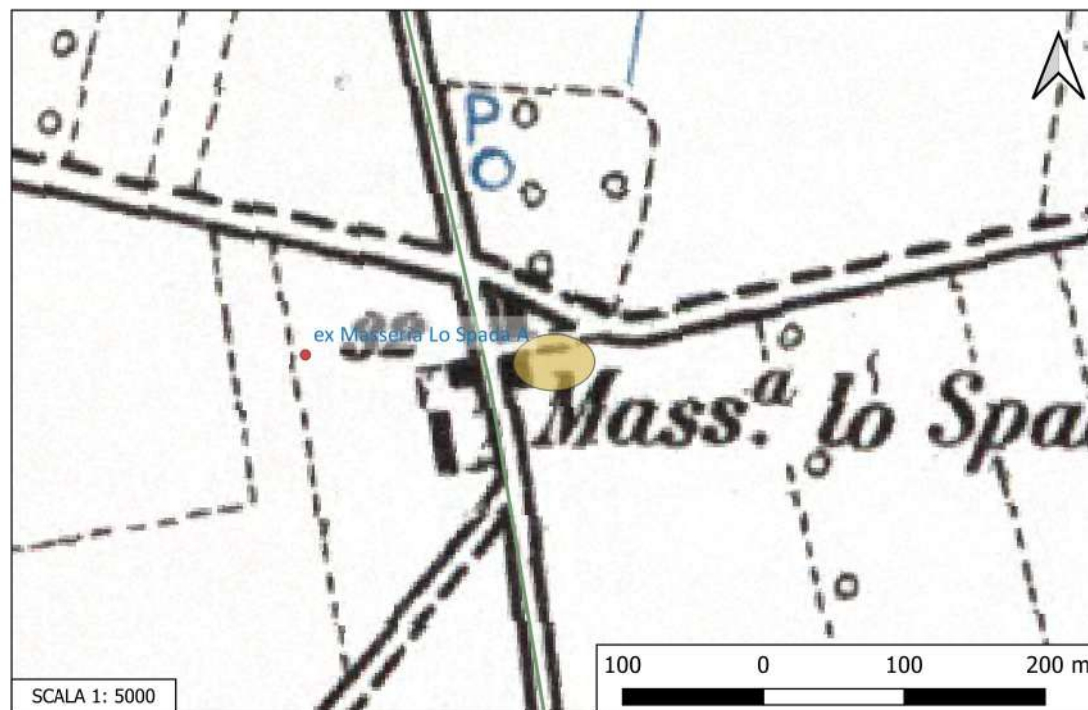

Sito 014 - Masseria Lo Spada B (SABAP-BR-LE_2023_00024-NC_000001_014)

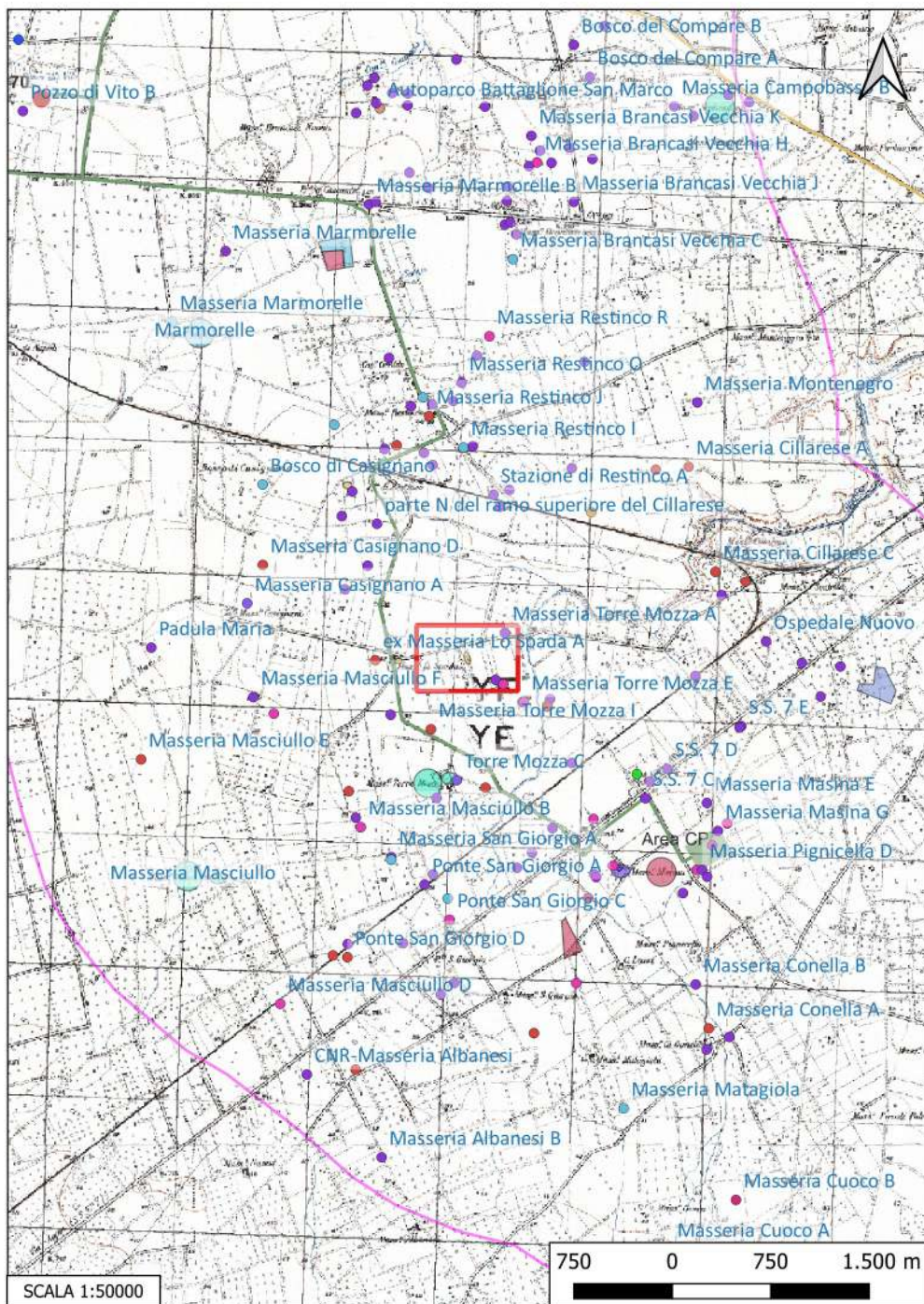

Localizzazione: Brindisi (BR), Masseria Lo Spada,

Definizione e cronologia: area di materiale mobile, {area di frammenti fittili}. {Neolitico, Età del Bronzo},

Modalità di individuazione: {dati di archivio, documentazione di indagini archeologiche pregresse}

Distanza dall'opera in progetto: 500-1000 metri **Potenziale:** potenziale medio

Rischio relativo: rischio nullo

DESCRIZIONE: area con frammenti di ceramica ad impasto e industria litica

INTERPRETAZIONE: Frequentazione di età preistorica

JACOVAZZO P., Progetto relativo alla costruzione ed esercizio di un impianto di produzione dell'energia elettrica da fonte fotovoltaica avente potenza in immissione pari a 18,64 mw e potenza moduli pari a 19,72 mwp con relativo collegamento alla rete elettrica - impianto aepv25 ubicato in agro del comune di Brindisi Località Masseria Torre Mozza. Relazione preliminare del rischio archeologico - commessa: Colums Energy s.p.a., 2021, 12

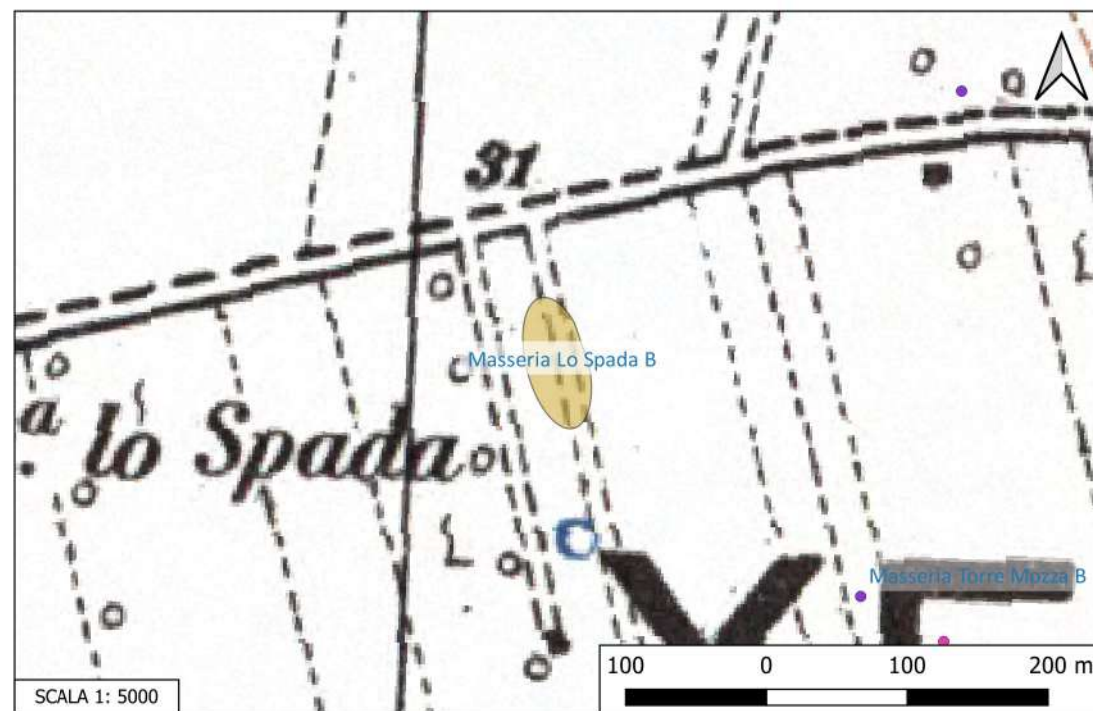

Sito 015 - Fontana di Restinco (SABAP-BR-LE_2023_00024-NC_000001_015)

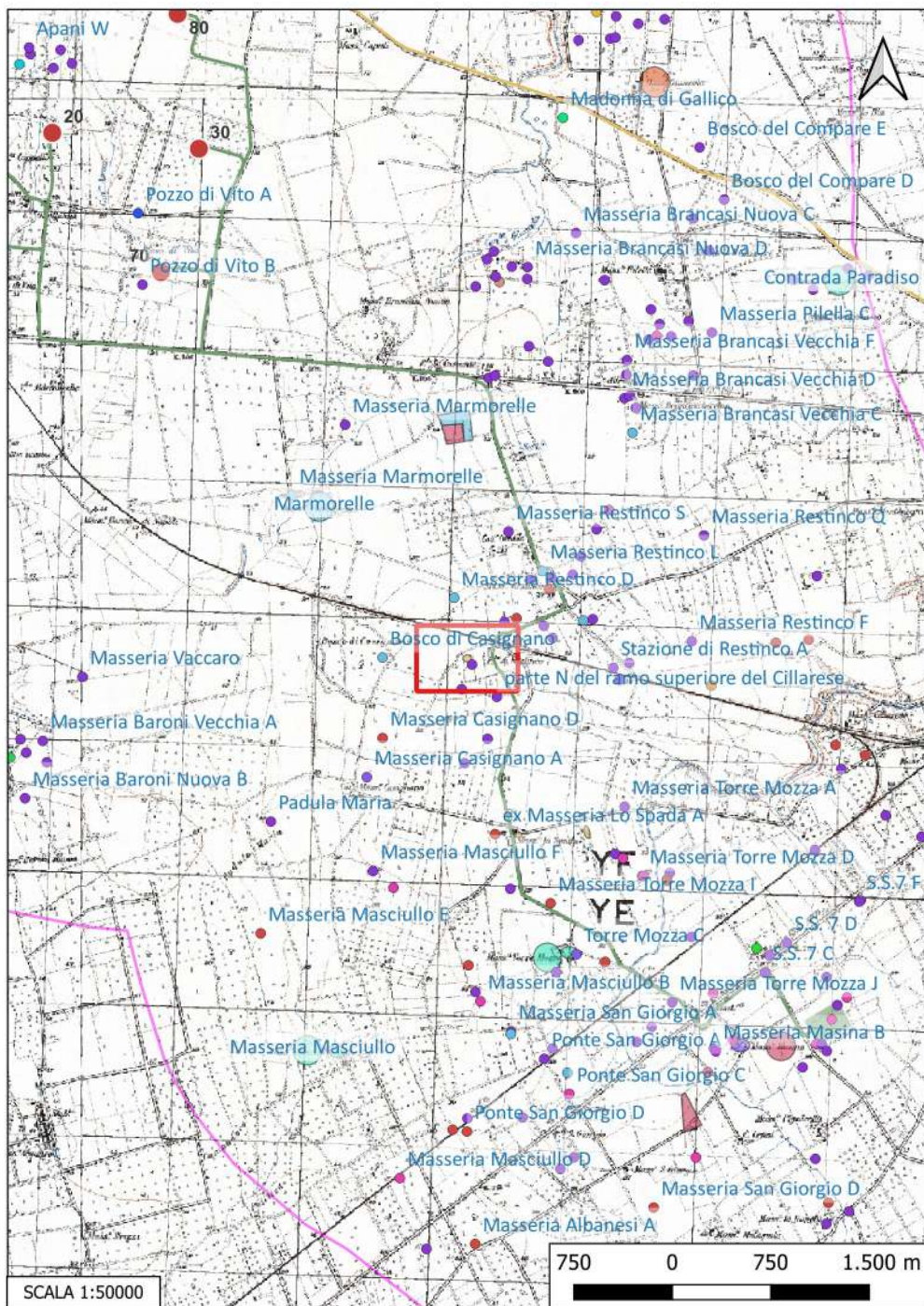

Localizzazione: Brindisi (BR), Fontana di restinco,

Definizione e cronologia: area di materiale mobile, {area di frammenti fittili}. {non determinabile},

Modalità di individuazione{dati di archivio, documentazione di indagini archeologiche pregresse}

Distanza dall'opera in progetto:100-200 metri **Potenziale:** potenziale medio

Rischio relativo: rischio medio

DESCRIZIONE area (mq 9) di frammenti sporadici di ceramica acroma d'uso comune mista a ceramica di età moderna

INTERPRETAZIONE : Frequentazione di età non determinabile

D'ANGELA P., Realizzazione impianto di produzione di energia elettrica da conversione solare fotovoltaica e opere di connessione sito in Brindisi – potenza 25 MW. Relazione archeologica –Acea Solar s.r.l., 2019, p. 43, a

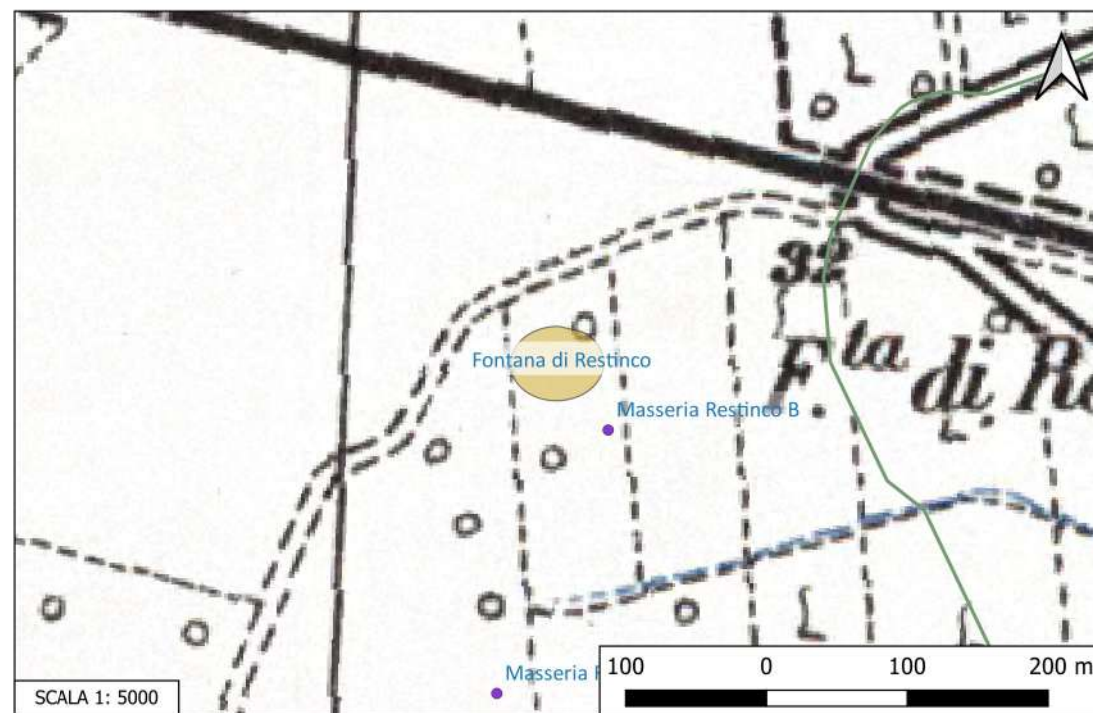

Sito 016 - Marmorelle (SABAP-BR-LE_2023_00024-NC_00001_016)

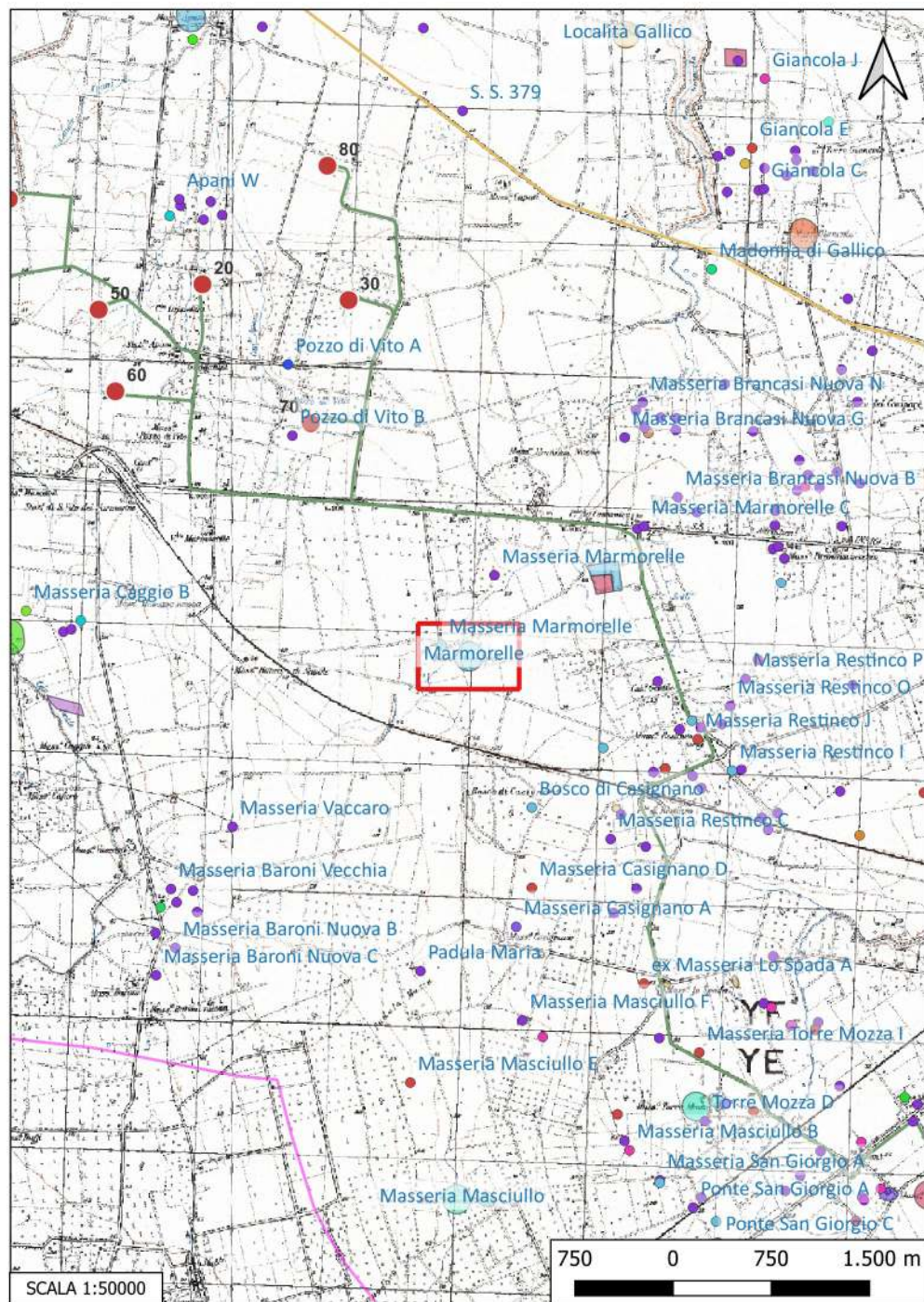

Localizzazione: Brindisi (BR), Marmorelle,

Definizione e cronologia: luogo di attività produttiva, {fornace}. {Età Romano repubblicana},

Modalità di individuazione{dati bibliografici}

Distanza dall'opera in progetto:>1000 metri

Potenziale: potenziale alto

Rischio relativo: rischio nullo

DESCRIZIONE Impianto produttivo di tarda età repubblicana

INTERPRETAZIONE : Impianto produttivo di fine I sec. a. C.

PALAZZO P., 51. BRINDISI, Marmorelle, in Taras XI, 2, 1991, 281-283.
PALAZZO P., 46. BRINDISI, Marmorelle, in Taras XIV, 1, 1994, 104-106.

Aree Non Idonee Fer (Segnalazioni Carta dei Beni con Buffer di 100 m)

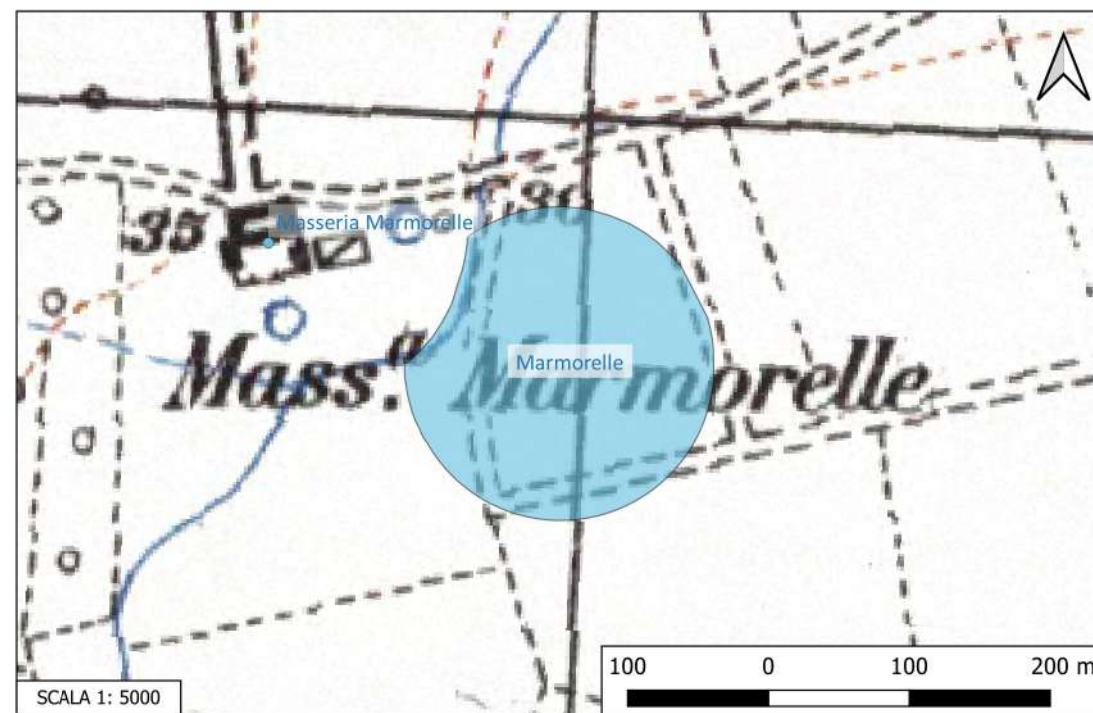

Sito 017 - Località Masseria Iannuzzo (SABAP-BR-LE_2023_00024-NC_000001_017)

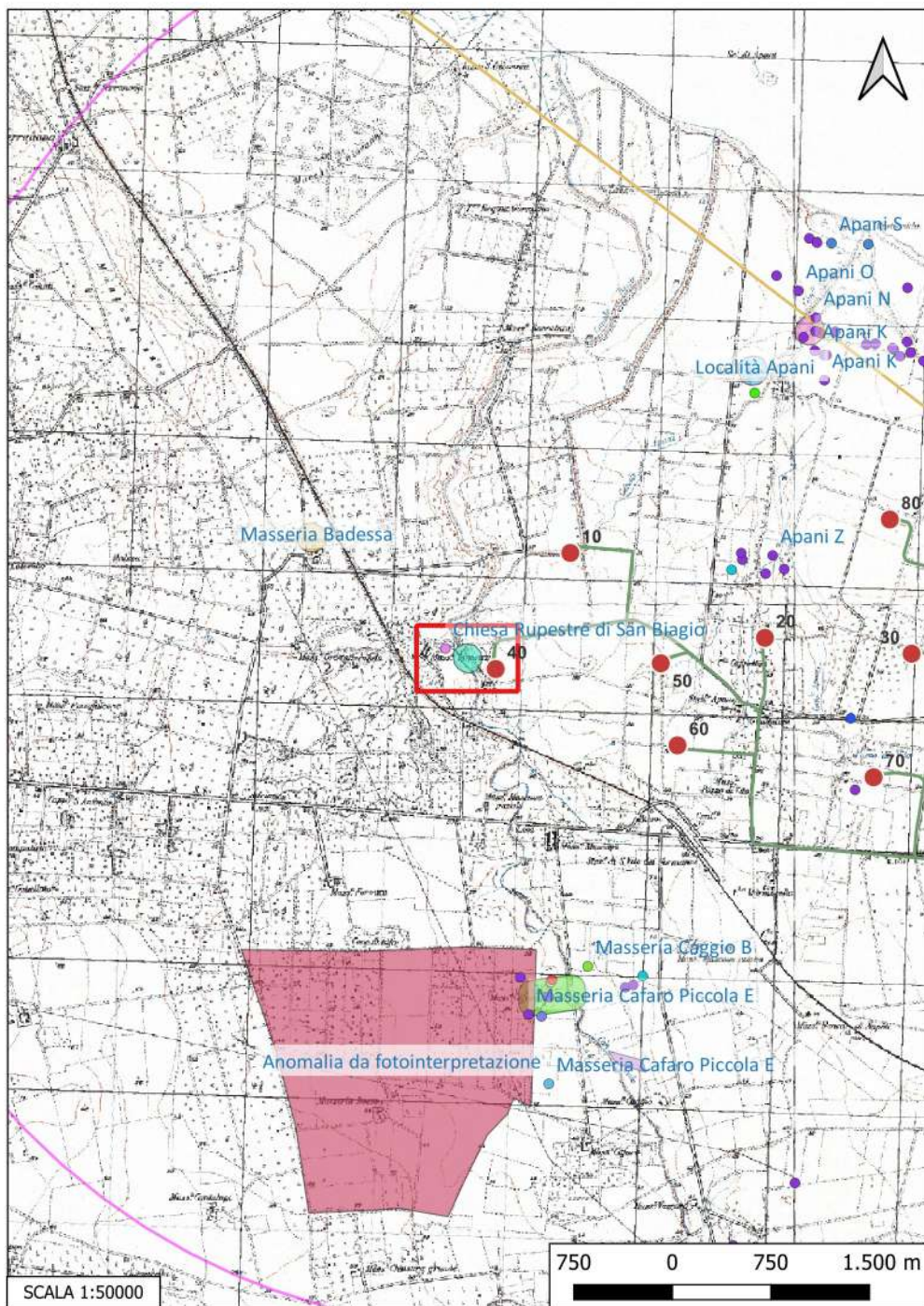

Localizzazione: Brindisi (BR), Masseria Iannuzzo ,

Definizione e cronologia: area a uso funerario, {necropoli}, {Età Tardoantica},

Modalità di individuazione{dati bibliografici}

Distanza dall'opera in progetto:100-200 metri **Potenziale:** potenziale alto

Rischio relativo: rischio medio

DESCRIZIONE Numero imprecisato di tombe di tipologia non meglio specificata. Nei dintorni, rinvenimento di monete di IV-V sec. d.C.

INTERPRETAZIONE : Necropoli tardoantica

QUILICI L., QUILICI GIGLI S. (a cura di), Repertorio dei beni culturali archeologici della provincia di Brindisi, Fasano 1975, p. 62, M5

Carta dei Beni Culturali della Regione Puglia (Codice BRBIS000582)
Aree Non Idonee Fer (Segnalazioni Carta dei Beni con Buffer di 100 m)

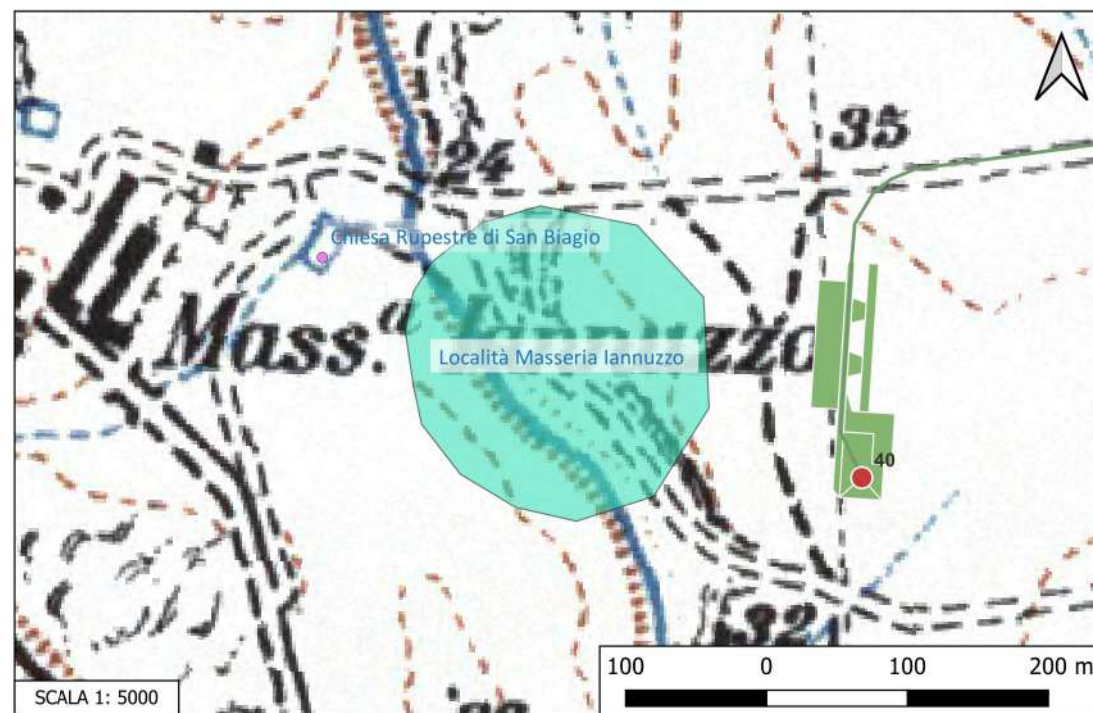

Sito 018 - Masseria Badessa (SABAP-BR-LE_2023_00024-NC_000001_018)

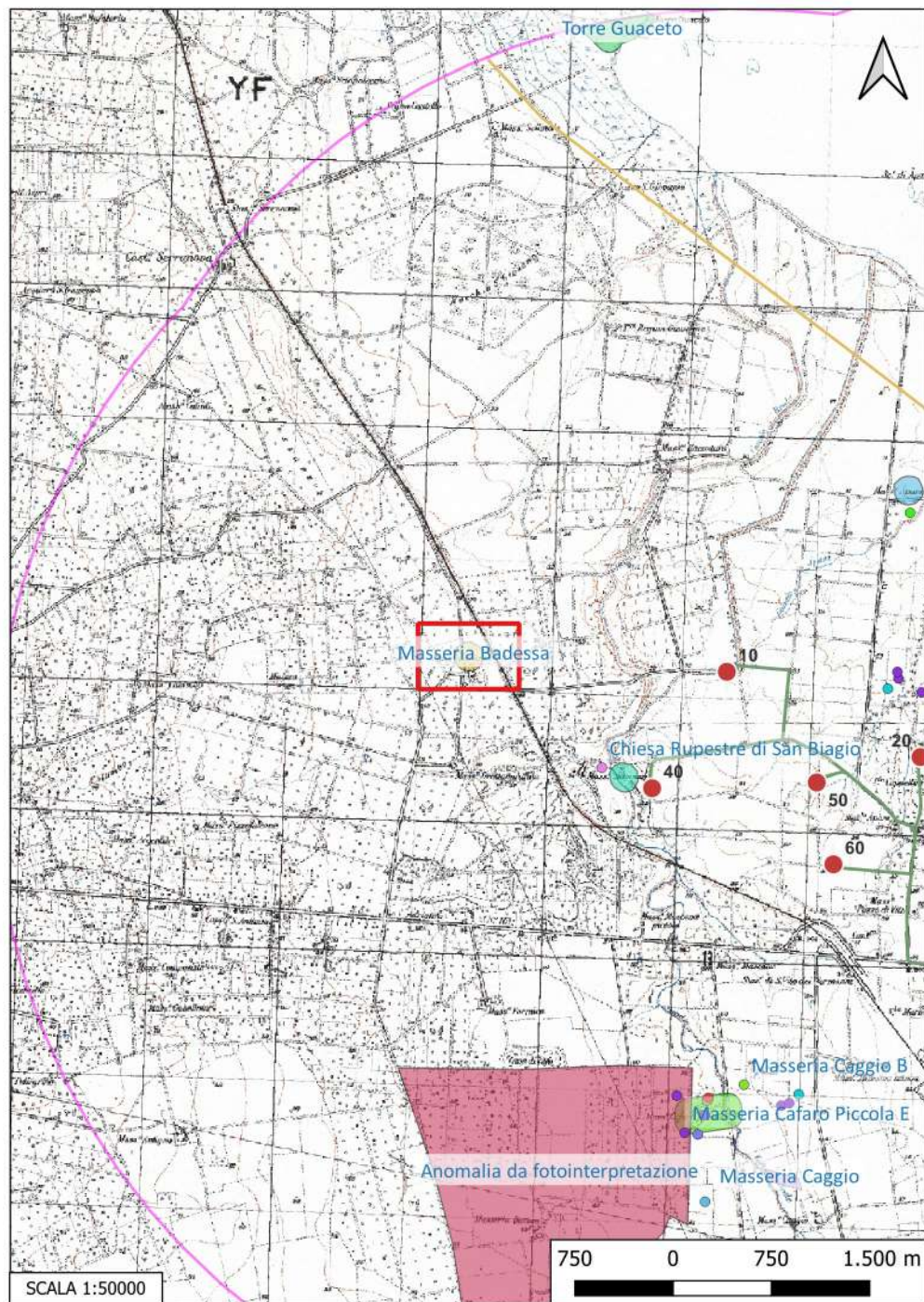

Localizzazione: Brindisi (BR), Masseria Badessa,

Definizione e cronologia: area di materiale mobile, {area di frammenti fittili}. {Età Romano repubblicana},

Modalità di individuazione{dati bibliografici}

Distanza dall'opera in progetto:>1000 metri

Potenziale: potenziale alto

Rischio relativo: rischio nullo

DESCRIZIONE Ad 1 km a nord del Canale Reale, in località Mass. Badessa, area di frammenti fittili databili tra il III e il I sec. a.C.

INTERPRETAZIONE : Insediamento rustico di età romano- repubblicana

Aree Non Idonee Fer (Segnalazioni Carta dei Beni con buffer di 100 m)
GNA (Catalogo ICCD)

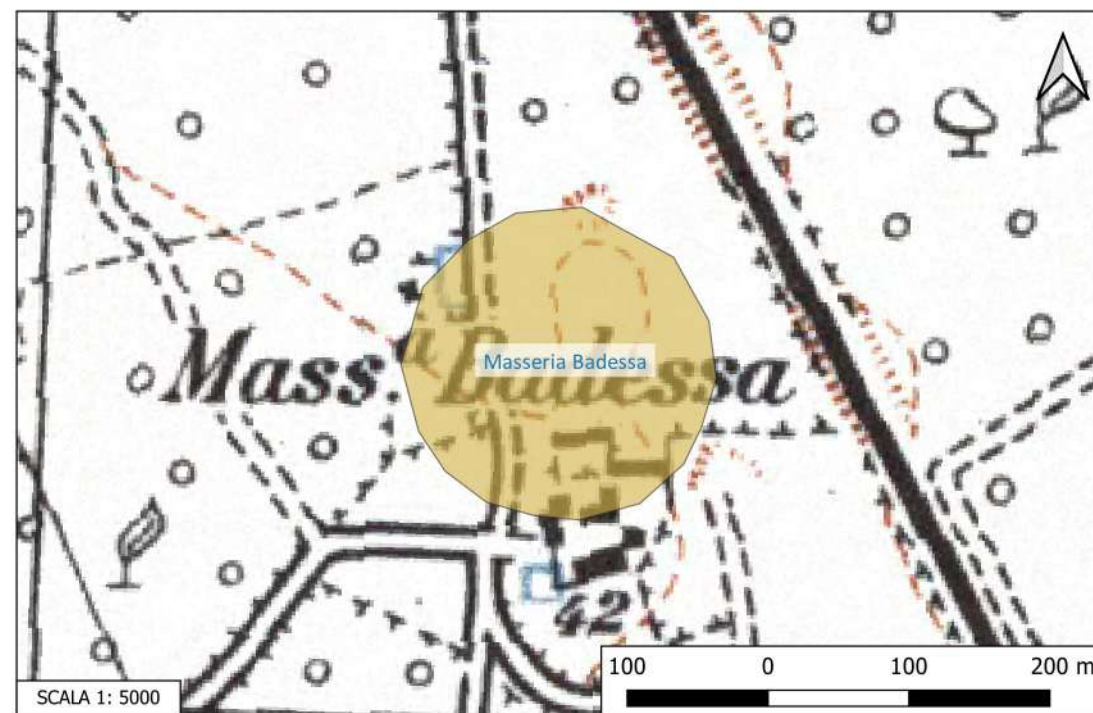

Sito 019 - Località Apani (SABAP-BR-LE_2023_00024-NC_000001_019)

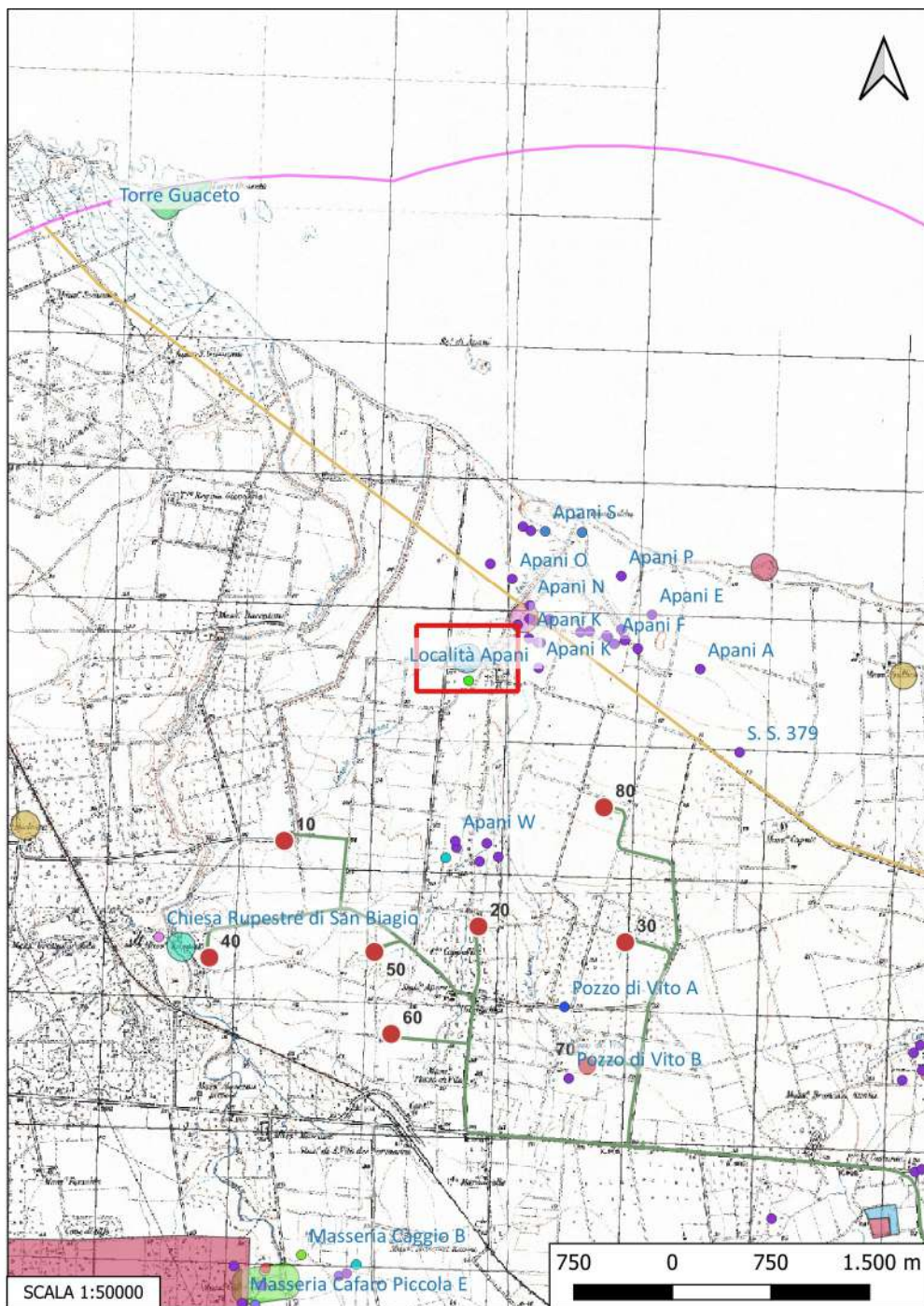

Localizzazione: Brindisi (BR), Località Apani ,

Definizione e cronologia: luogo di attività produttiva, {fornace}. {Età Romana},

Modalità di individuazione{dati bibliografici}

Distanza dall'opera in progetto:>1000 metri

Potenziale: potenziale alto

Rischio relativo: rischio nullo

DESCRIZIONE Due fornaci. La prima, di forma circolare e conservata fino al piano di cottura, è posta lungo la sponda occidentale del Canale Apani, a poche centinaia di metri dal litorale adriatico. La seconda fornace, di dimensioni inferiori, di cui si conservava parte della camera di combustione e del pilastro centrale, era ubicata a pochi metri di distanza dalla fornace di Vehilio lungo il corso del Canale e nelle immediate vicinanze delle sorgenti. Il recupero di 5 anfore intere, di cui una recante su entrambe le anse il bollo 'Aniniana' e l'altissimo numero di anse bollate C(aius) Aninius hanno permesso di attribuire agli Aninii la proprietà di questa seconda fornace.

INTERPRETAZIONE : due fornaci di età romana

PALAZZO P. Insediamenti artigianali e produzione agricola. I siti di Apani, Giancola, Marmorelle e La Rosa, in Scritti di antichità in memoria di Benita Sciarra Bardaro, Fasano 1994, pp. 53-60

Carta dei Beni Culturali della Regione Puglia (Codice BRBIS000490)
Aree Non Idonee Fer (Segnalazioni Carta dei Beni con buffer di 100 m)

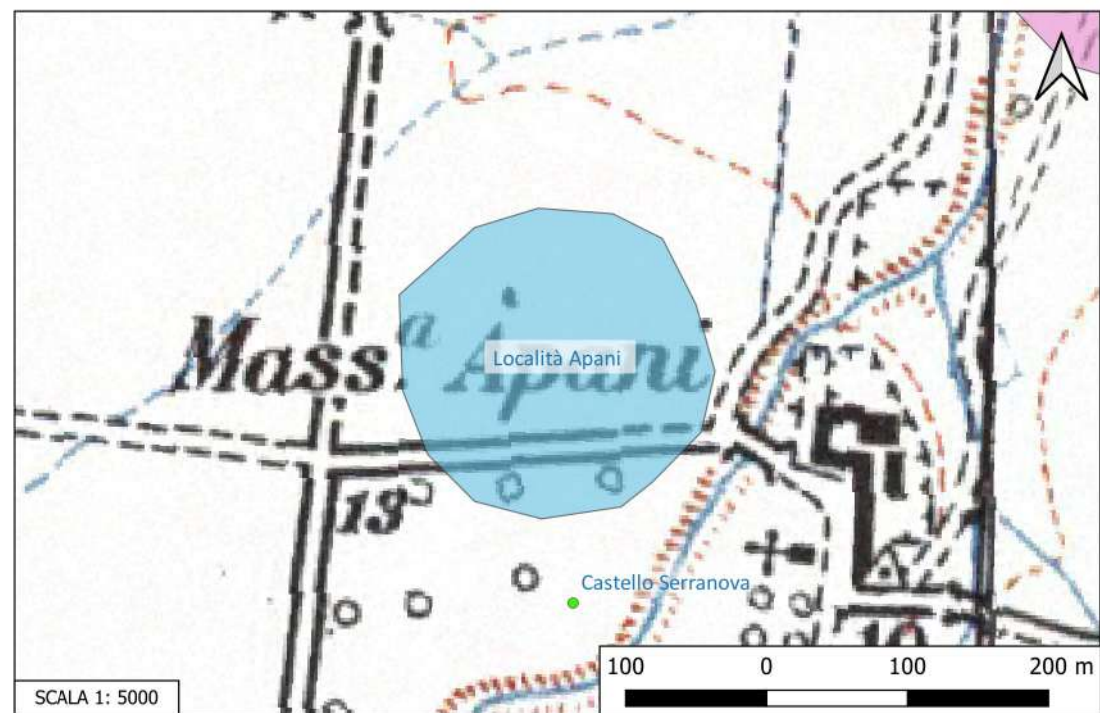

Sito 020 - viadotto della via Traiana (SABAP-BR-LE_2023_00024-NC_000001_020)

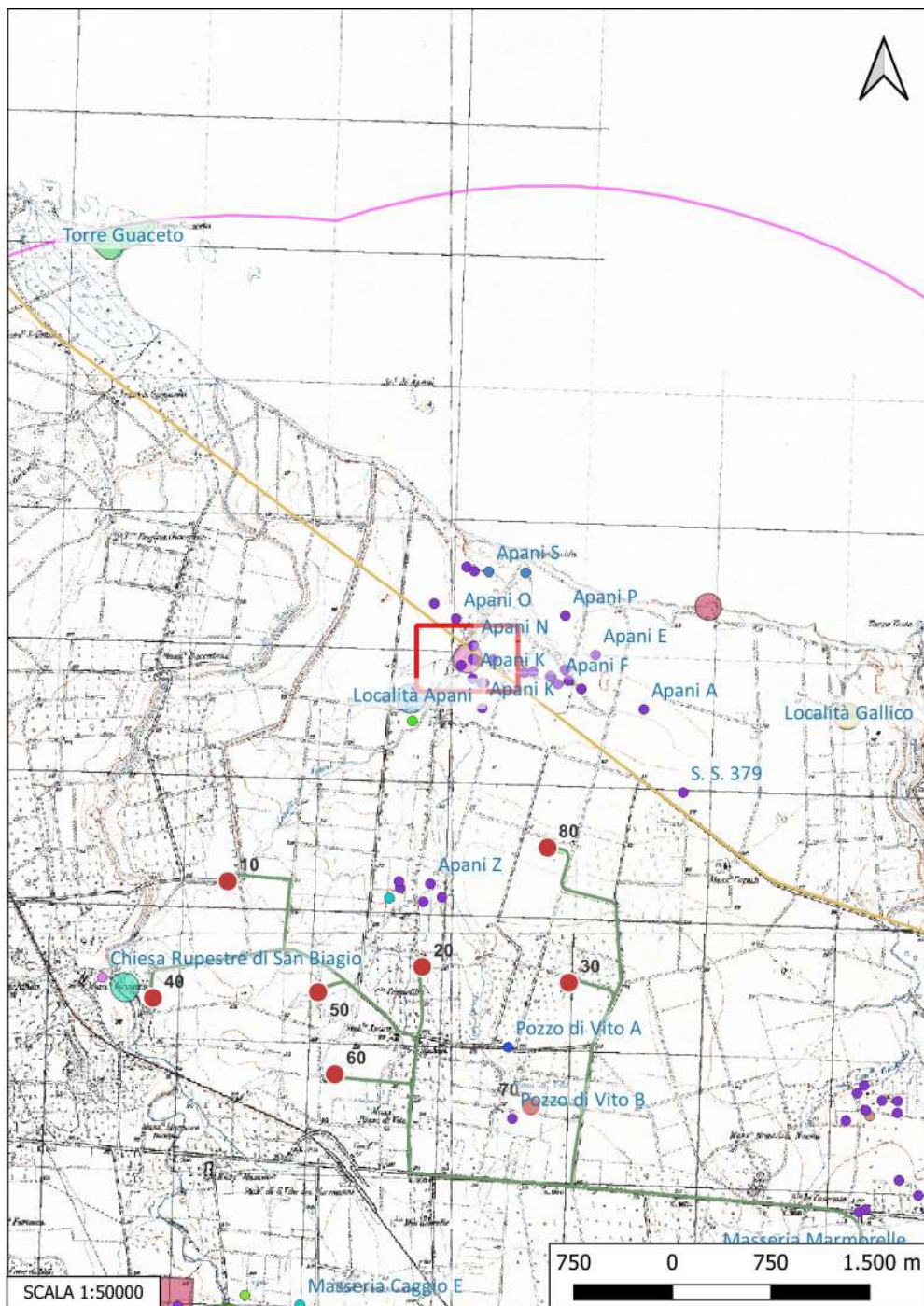

Localizzazione: Brindisi (BR), Apani,

Definizione e cronologia: infrastruttura viaria, {viadotto}. {Età Romano imperiale},

Modalità di individuazione{dati bibliografici}

Distanza dall'opera in progetto:>1000 metri

Potenziale: potenziale alto

Rischio relativo: rischio nullo

DESCRIZIONE Viadotto della via Traiana, ubicato in un vigneto a circa m 600 a N della Masseria Apani. È in 'opus reticulatum', listato con due corsi di laterizio. È lungo m 142, incluso il varco di m 11,20, che era scavalcato da un ponte; è largo m 6,35 compresi i muretti di circa m 0,80 di spessore, per cui la sede stradale si riduceva a m 4,75. Era alto oltre m 2 e rinforzato con speroni sporgenti m 1,35 e distanziati da m 3,10 a m 3,82. I laterizi sono spessi cm 3/3,5; i letti di malta cm 1/1,9. Vincolo archeologico diretto (L. 1089/1939 art. 44)

INTERPRETAZIONE : Viadotto della Via Traiana

UGGERI G., La viabilità romana nel Salento, Mesagne 1983, pp. 254- 260
 APROSIO M., Archeologia dei paesaggi a Brindisi dalla romanizzazione al Medioevo, Bari 2008, sito PP 82,2

Carta dei Beni Culturali della Regione Puglia (Codice BRBIS000490)
 Aree Non Idonee Fer in (Segnalazioni Carta rete dei Beni con buffer di 100 m)
 VINCOLI (VINCOLI ARCHEOLOGICI) (ID 157409)

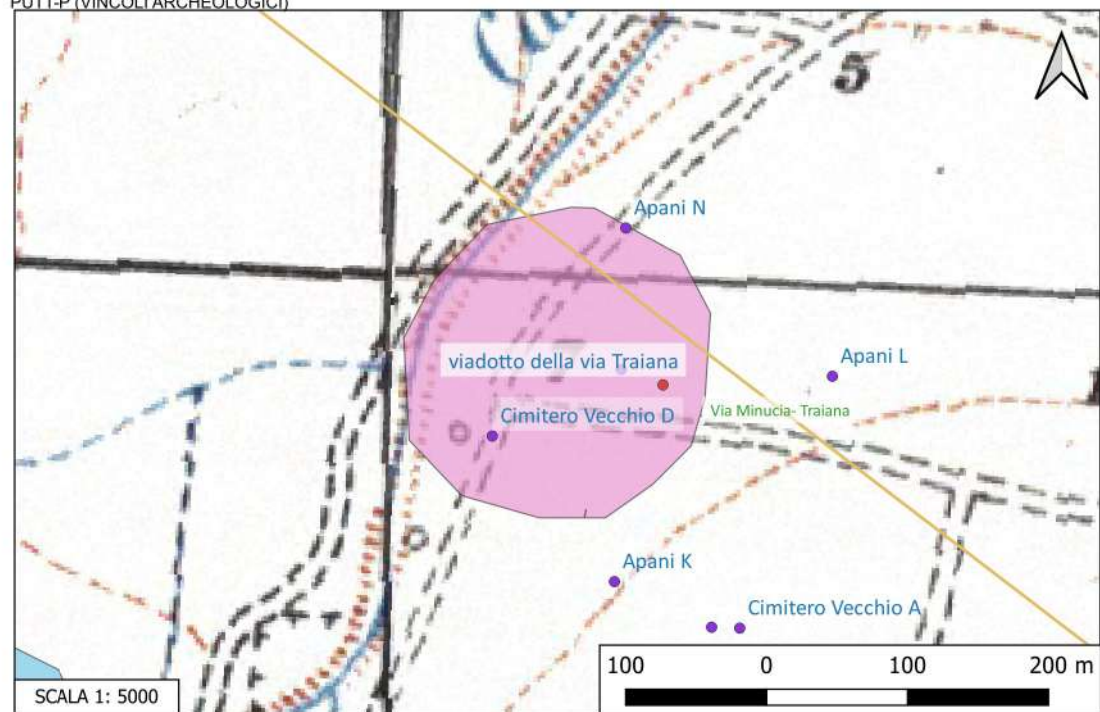

Sito 021 - S. Michele Citriniano/Specchia Citriniano (SABAP-BR-LE_2023_00024-NC_000001_021)

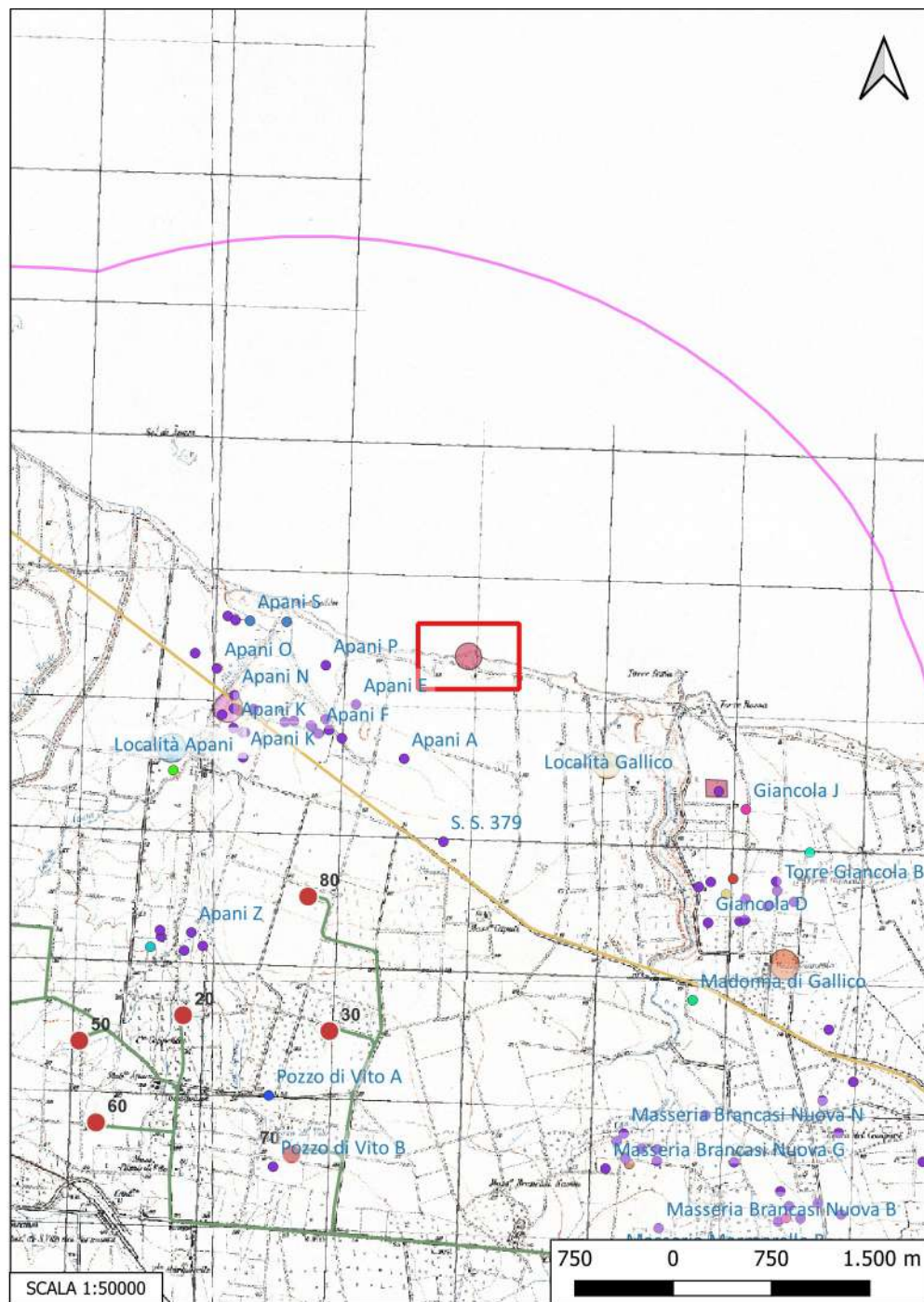

Localizzazione: Brindisi (BR), S. Michele Citriniano/Specchia Citriniano,

Definizione e cronologia: sito non identificato, {}, {Età del Bronzo},

Modalità di individuazione{dati bibliografici}

Distanza dall'opera in progetto:>1000 metri

Potenziale: potenziale medio

Rischio relativo: rischio nullo

DESCRIZIONE Strutture

INTERPRETAZIONE : strutture non id. dell'Età del Bronzo

Aree Non Idonee Fer (Segnalazioni Carta dei Beni con buffer di 100)

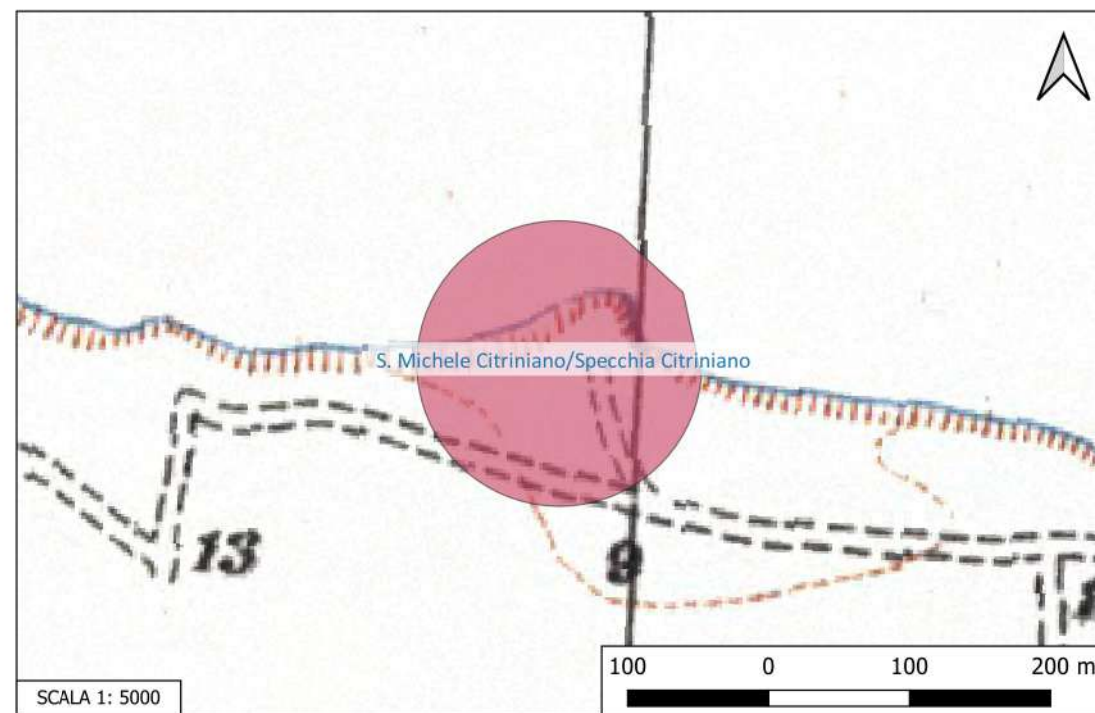

Sito 022 - Località Gallico (SABAP-BR-LE_2023_00024-NC_000001_022)

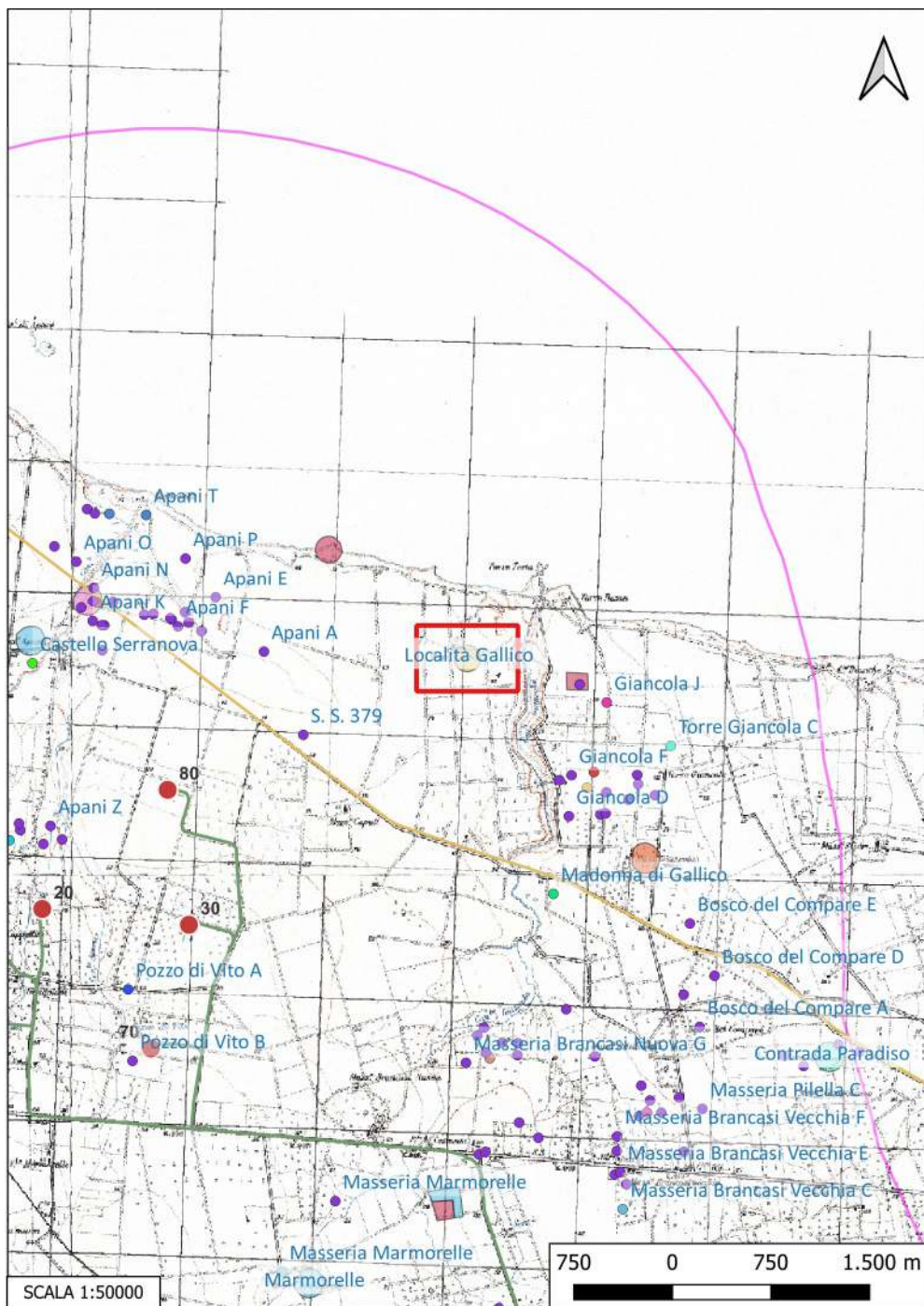

Localizzazione: Brindisi (BR), Località Gallico ,

Definizione e cronologia: area di materiale mobile, {area di frammenti fittili}. {Neolitico, Età del Bronzo, Età del Ferro},

Modalità di individuazione{dati bibliografici}

Distanza dall'opera in progetto:>1000 metri

Potenziale: potenziale alto

Rischio relativo: rischio nullo

DESCRIZIONE Tracce di frequentazione antropica, costituite prevalentemente dal ritrovamento di frammenti ceramici, cronologicamente inquadrati dal Neolitico all'età del Ferro.

INTERPRETAZIONE : villaggio (da età neolitica e età del Ferro)

QUILICI L., QUILICI GIGLI S. (a cura di), Repertorio dei beni culturali archeologici della provincia di Brindisi, Fasano 1975, p. 51, 13

Carta dei Beni Culturali della Regione Puglia (Codice BRBIS000562)
Aree Non Idonee Fer (Segnalazioni Carta dei Beni con buffer di 100 m)

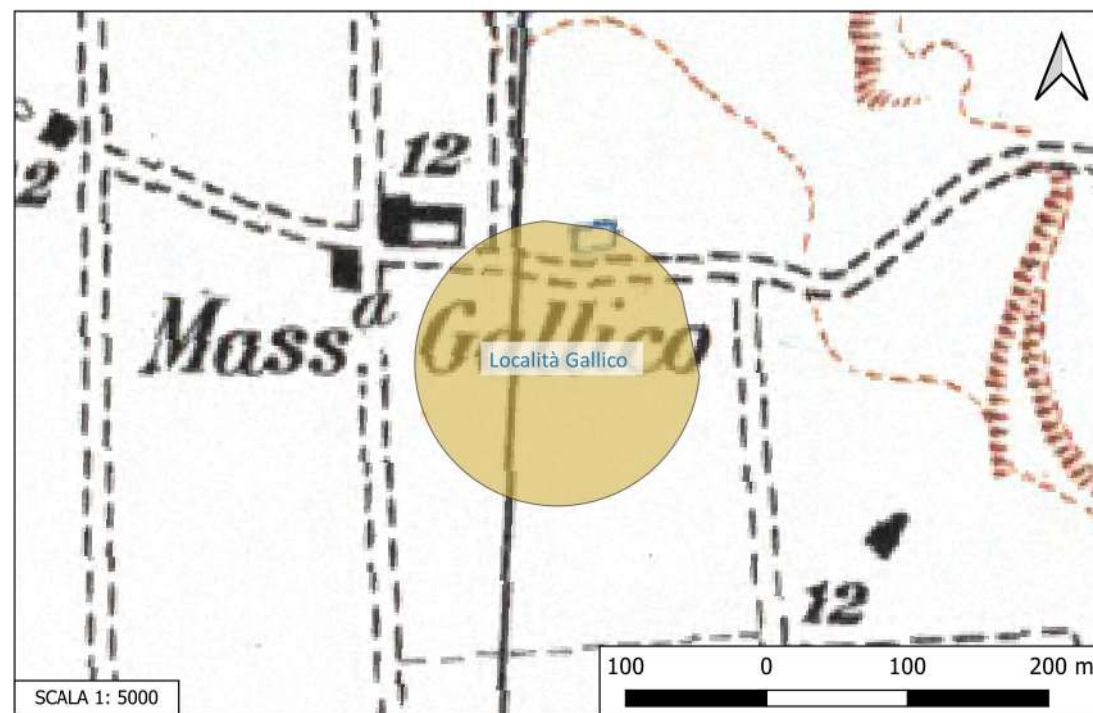

Sito 023 - Punta Penne (SABAP-BR-LE_2023_00024-NC_000001_023)

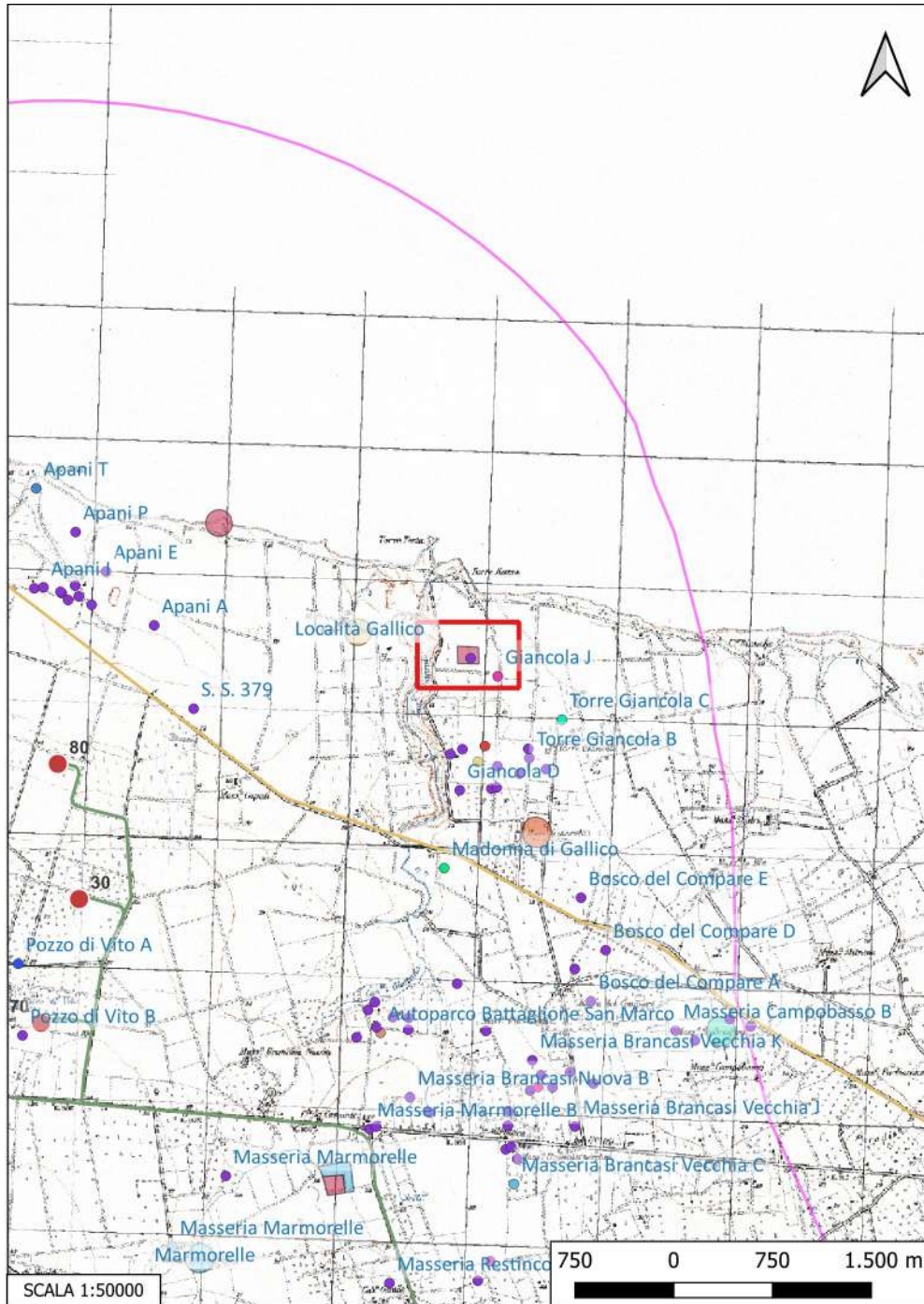

Localizzazione: Brindisi (BR), Punta Penne,

Definizione e cronologia: sito pluristratificato, {}, {Età Romano repubblicana},

Modalità di individuazione{dati bibliografici}

Distanza dall'opera in progetto:>1000 metri

Potenziale: potenziale alto

Rischio relativo: rischio nullo

DESCRIZIONE Il sito, a 300 m ca. da Canale Giancola, era interessato in età preromana dalla presenza di una necropoli. Successivamente, nel I sec. a.C. su un'area di 200 ettari, venne impiantata una villa di proprietà di C. Visellius Varo, caratterizzata da una intensa coltura arbustiva e comprensiva anche di impianti per la fabbricazione di anfore e vie di comunicazione perpendicolari al tracciato della Minucia. A sud della stessa Minucia vi era un altro fundus, appartenente allo stesso proprietario. Vincolo archeologico diretto (L. 1089/1939)

INTERPRETAZIONE : Necropoli preromana, Villa e impianto produttivo di età romano repubblicana

Auriemma 2004, p. 97.

GNA
PUTT-P
Vincoli in rete (ID 176954)

(Censimento
(Vincoli

n.
Archeologici)

19350)

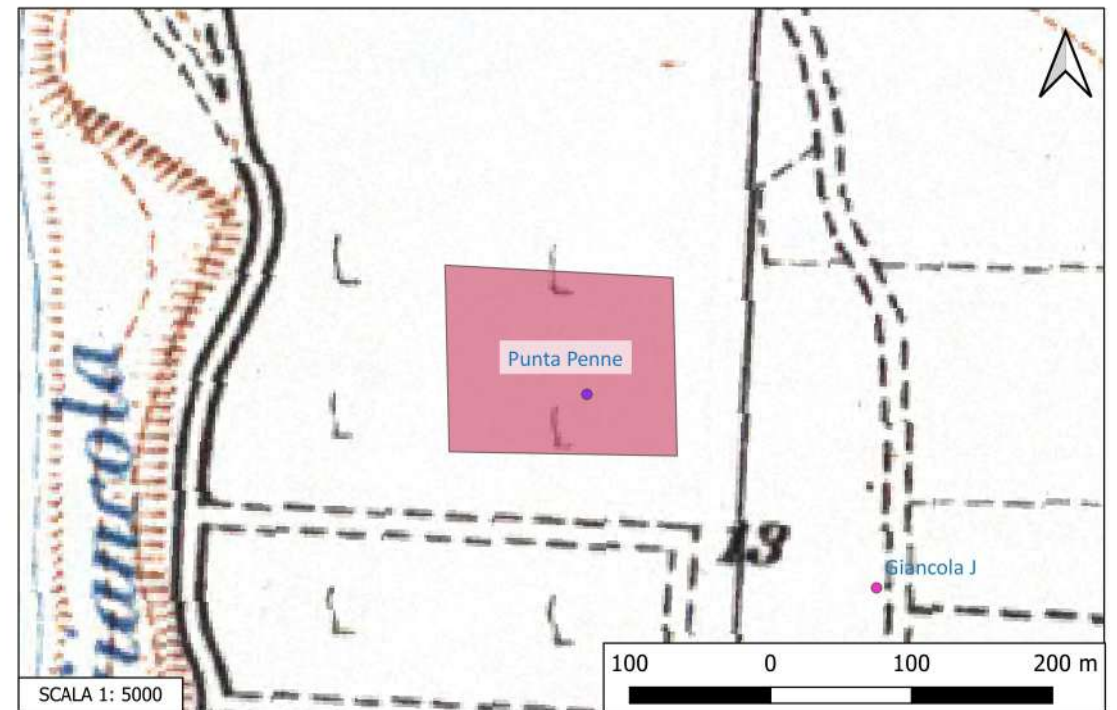

Sito 024 - Località Giancola (SABAP-BR-LE_2023_00024-NC_00001_024)

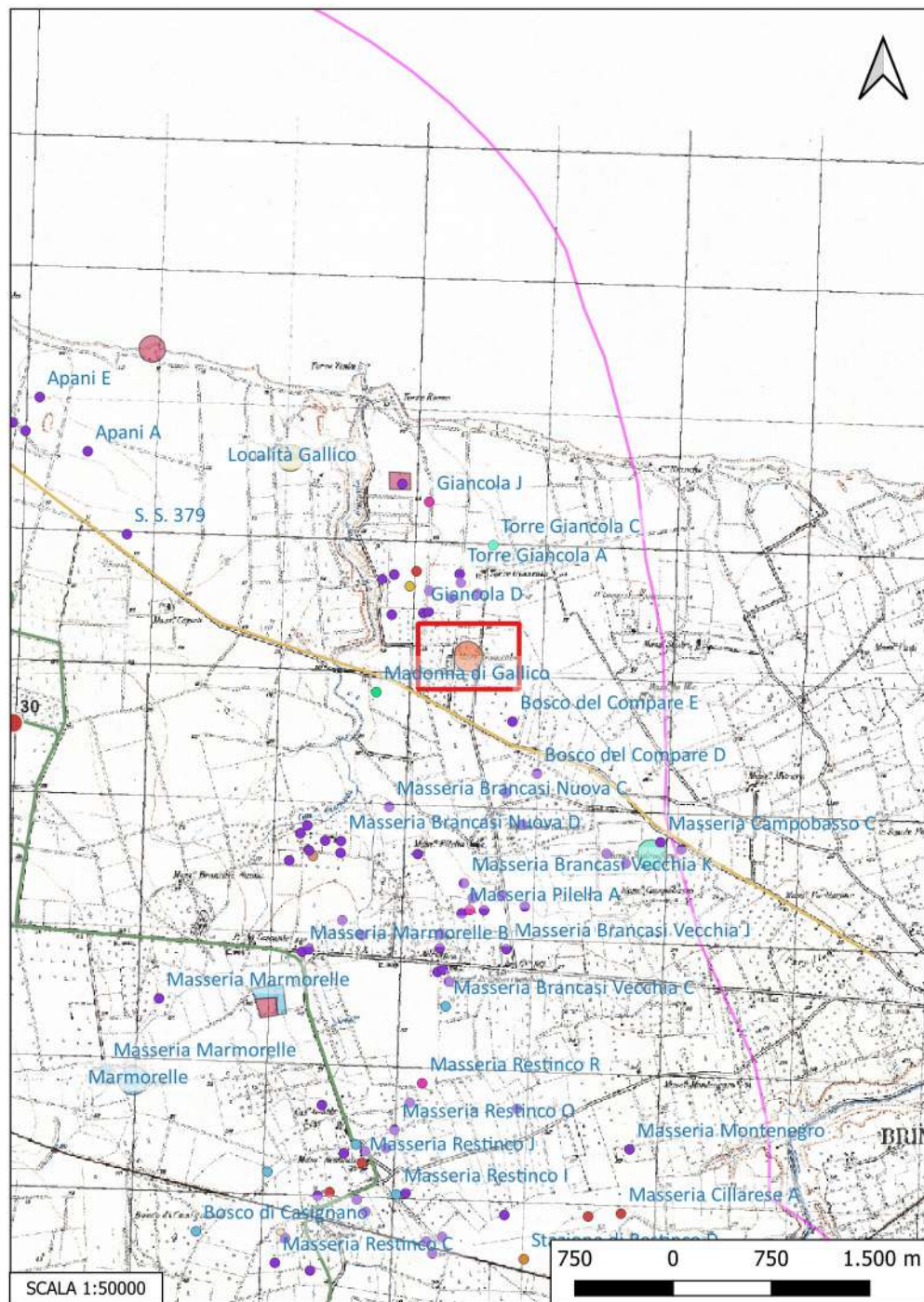

Localizzazione: Brindisi (BR), Località Giancola,

Definizione e cronologia: insediamento, {villa}. {Età Romana},

Modalità di individuazione{dati bibliografici}

Distanza dall'opera in progetto:>1000 metri

Potenziale: potenziale alto

Rischio relativo: rischio nullo

DESCRIZIONE Qualche km a sud di Apani, in località Giancola, è stata indagata una collinetta formatasi per la presenza di un ingente scarico di cocciame, risultato di una lunga attività di produzione ceramica: scarti di anfore e altro materiale ceramico mal cotto, frammenti vetrificati di vasi, frammenti ipercotti di parti strutturali di fornaci, oltre a centinaia di bolli sparsi su tutta l'area. Sono inoltre emerse le strutture, ben conservate, di tre fornaci. L'insediamento doveva sorgere all'interno di una più vasta proprietà agricola, di proprietà di un Visellius, dal nome presente su una grande quantità di bolli. Infatti, in seguito ad imponenti lavori di spianamento del terreno, è venuta alla luce la pars rustica di una villa, probabilmente di Visellio, proprietario degli impianti produttivi, e rilevata, con gli stessi impianti, dai liberti Cn. Petronio Sostrato e L. Marcio Saturnino nella seconda metà del I sec. a.C. Sono stati messi in luce nella cella, ben otto dolii interrati e una vasca in opus caementicium, con gradini per la discesa, rivestita di intonaco idraulico, da ricondurre alle fasi di produzione del vino.

INTERPRETAZIONE : Villa e impianto produttivo

Manacorda 1988; Burgers 1998, 282-285; Taras, IX, 1-2, 1989, 238-239; Taras, X, 1990, 1-2, 374-376; Taras, XIX, 1-2, 1999, 65-67.

GNA (Censimento della Regione Puglia n. 19321)
Carta dei Beni Culturali della Regione Puglia (Codici BRBIU000837, BRBIU000837)
Aree Non Idonee Fer (Segnalazioni Carta dei Beni con buffer di 100 m)

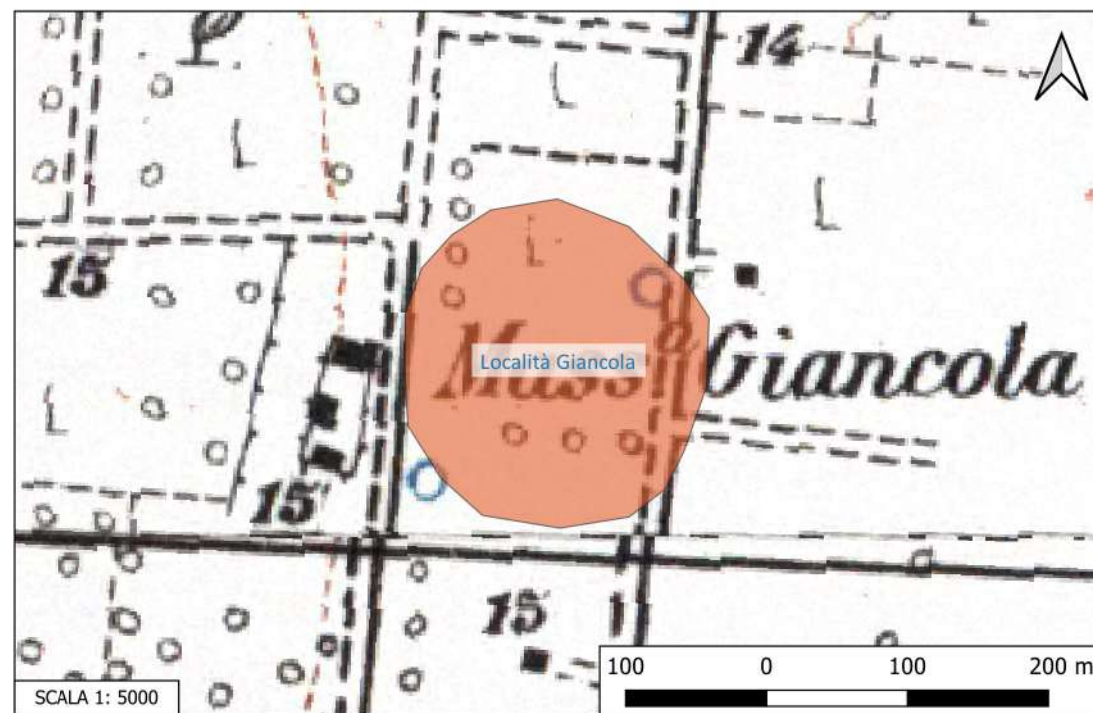

Sito 025 - Contrada Paradiso (SABAP-BR-LE_2023_00024-NC_000001_025)

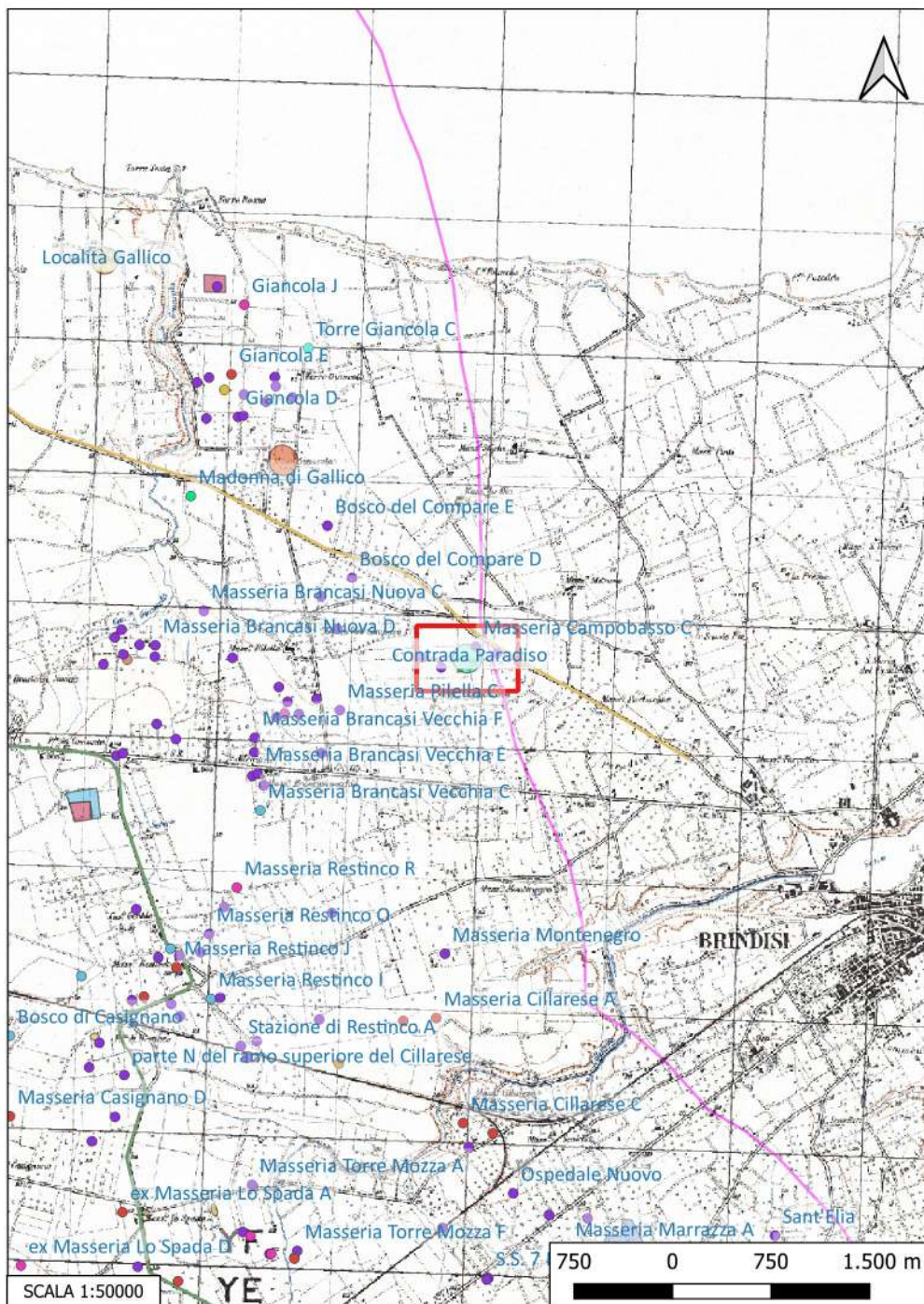

Localizzazione: Brindisi (BR), Contrada Paradiso ,

Definizione e cronologia: area a uso funerario, {necropoli}, {Età Romana, Età Altomedievale},

Modalità di individuazione{dati bibliografici}

Distanza dall'opera in progetto:>1000 metri

Potenziale: potenziale alto

Rischio relativo: rischio nullo

DESCRIZIONE In contrada Paradiso fu indagata alla fine dell'Ottocento un'area di necropoli, datata genericamente all'età romana ed altomedievale, costituita da un numero imprecisato di tombe di tipologia non specificata. Ad età altomedievale è attribuibile un sarcofago che reca graffita l'iscrizione funeraria per il vescovo di Brindisi Prezioso.

INTERPRETAZIONE : settore nella necropoli nord-occidentale di Brindisi che si dispone lungo la Via Appia - Traiana

QUILICI L., QUILICI GIGLI S. (a cura di), Repertorio dei beni culturali archeologici della provincia di Brindisi, Fasano 1975, pag. 64, sito N4

Carta dei Beni culturali della Regione Puglia (Codice BRBIU000593)
Aree Non Idonee Fer (Segnalazioni Carta dei Beni con buffer di 100 m)

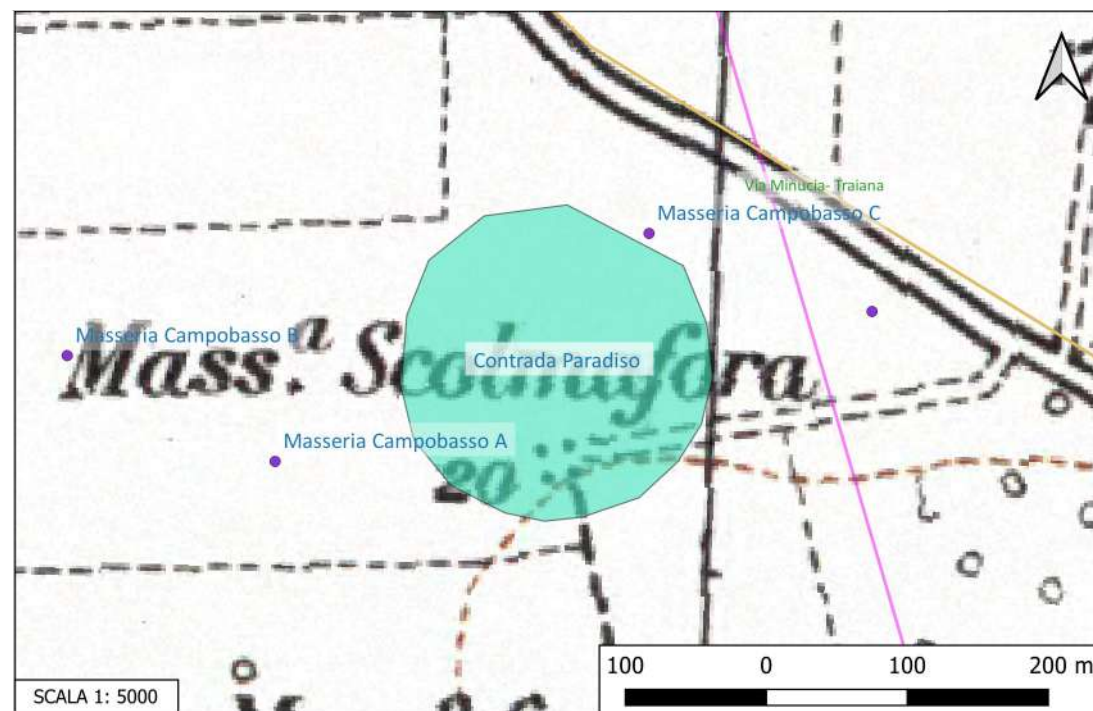

Sito 026 - Anomalia da fotointerpretazione (SABAP-BR-LE_2023_00024-NC_000001_026)

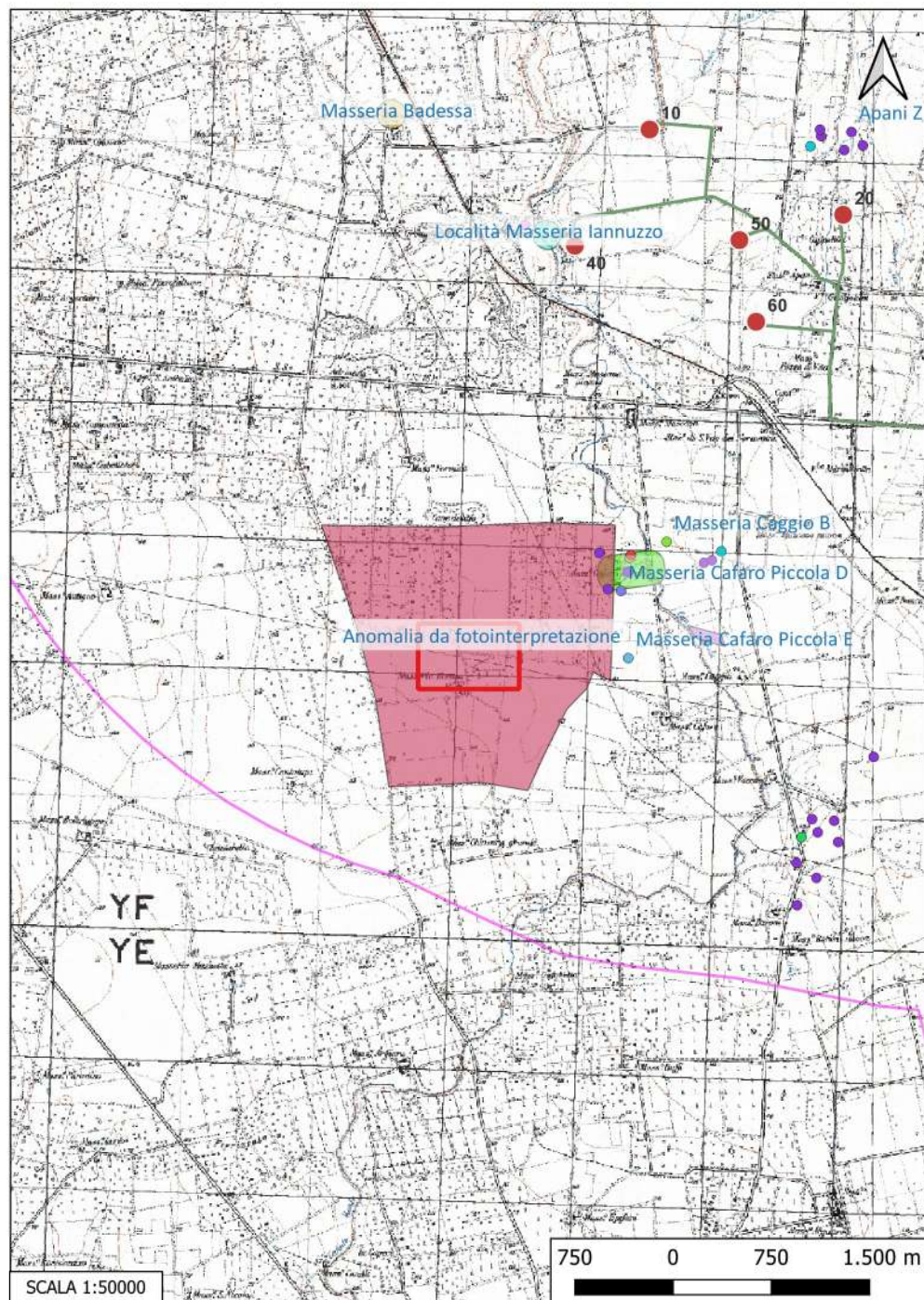

Localizzazione: Brindisi (BR), loc. Masseria Cafaro Piccola e Masseria Boessa,

Definizione e cronologia: anomalia rilevata sul terreno, {}, {} (non determinabile),

Modalità di individuazione(fotointerpretazione/foto restituzione)

Distanza dall'opera in progetto:>1000 metri

Potenziale: potenziale medio

Rischio relativo: rischio nullo

DESCRIZIONE Due aree sovrapposte: in quella settentrionale sono presenti campi agricoli dotati di moduli regolari di forma quadrangolare con orientamento NS, in quella meridionale i campi hanno stessa forma e grandezza ma orientamento NE-SW .

INTERPRETAZIONE : Esito di centuriazione



Sito 027 - Torre Guaceto (SABAP-BR-LE_2023_00024-NC_000001_027)

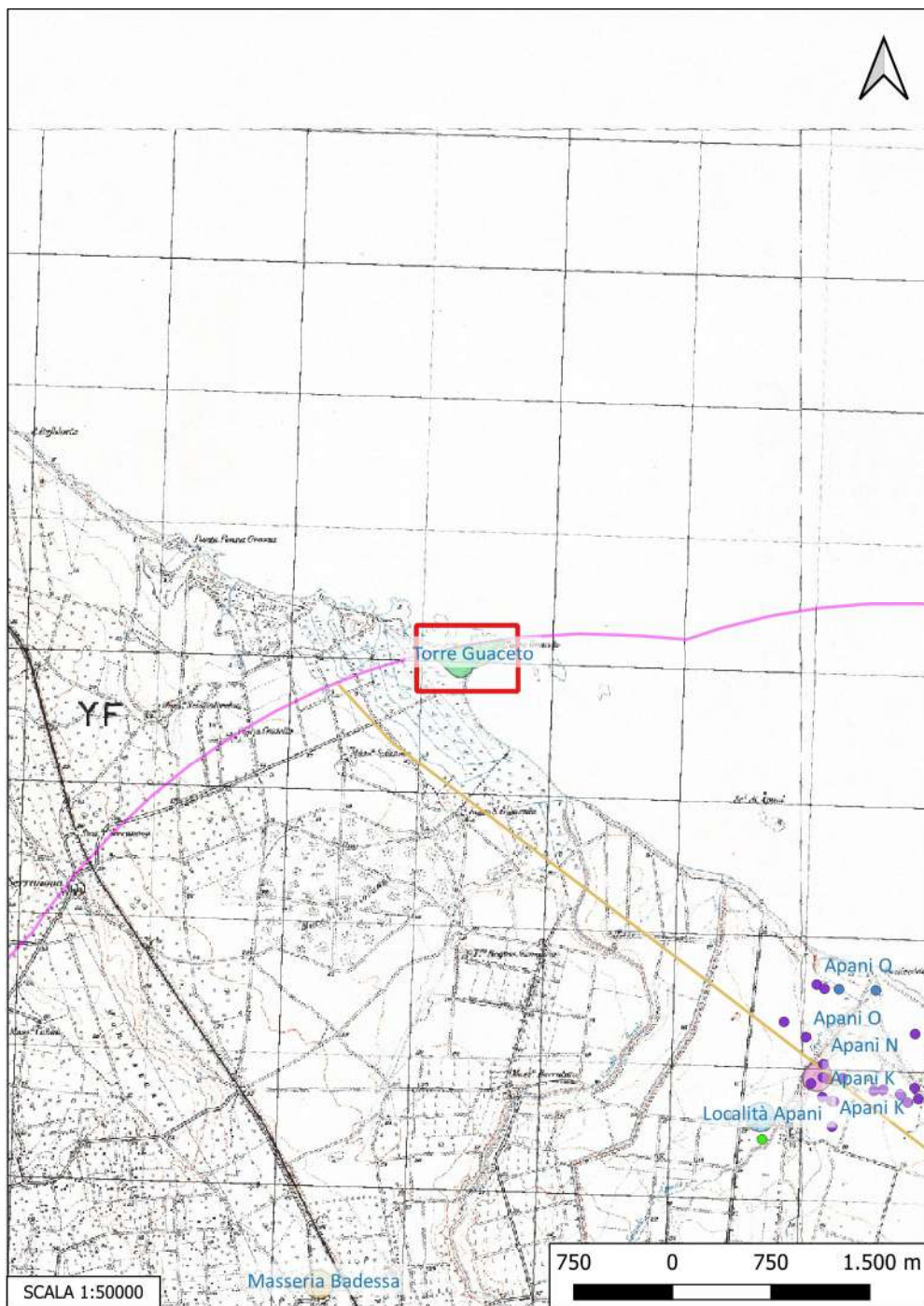

Localizzazione: Carovigno (BR), Torre Guaceto,

Definizione e cronologia: insediamento, {villaggio}. {Età del Bronzo, Età del Ferro, Età Medievale},

Modalità di individuazione{dati bibliografici}

Distanza dall'opera in progetto:>1000 metri

Potenziale: potenziale alto

Rischio relativo: rischio nullo

DESCRIZIONE Il sito occupa parte di un promontorio di forma subrettangolare, che sviluppa la sua lunghezza massima (circa 400 m) parallelamente alla linea di costa, e sul quale insiste una torre di guardia vicereale risalente al XV secolo. Il sito si configura come un ampio e articolato villaggio, con necropoli, che senza soluzione di continuità viene occupato in maniera stabile per un lungo arco cronologico, compreso tra la media età del Bronzo e la piena età del Ferro. Le unità abitative si configurano come capanne di forma quadrangolare, con piani pavimentali in argilla battuta ed elevati in materiale deperibile, sorretti da pali in legno e piccole strutture in pietra; le capanne sono dotate spesso anche di piccoli dispositivi pirotecnici per lo svolgimento di attività domestiche e artigianali. L'abitato è protetto da imponenti strutture difensive perimetrali, ampiamente documentate lungo il margine sudoccidentale dell'insediamento. La ricognizione sistematica dei fondali tuttavia sembra evidenziare l'estensione dell'abitato anche in aree esterne alla fortificazione. Vincolo archeologico diretto (L. 1089/1939 art. 1, 3, 21)

INTERPRETAZIONE : Villaggio dell'Età del Bronzo e dell'Età del Ferro

CINQUEPALMI A., Carovigno (Brindisi), Torre Guaceto, in TARAS X, 1990, pp. 296- 297.
CINQUEPALMI A., COPPOLA D., Carovigno (Brindisi), Torre Guaceto, in TARAS XIX, 1, 1999, pp. 43- 44.
MARAZZI M., SCARANO T., Torre Guaceto, in BTCGI, 21, 2012, pp. 40- 66.

Carta dei Beni Culturali della Regione Puglia (Codici BRBIS001842, BRBIS000905)
Aree Non Idonee Fer (Segnalazioni Carta dei Beni con Buffer di 100 m; Zone archeologiche con buffer di 100 m)

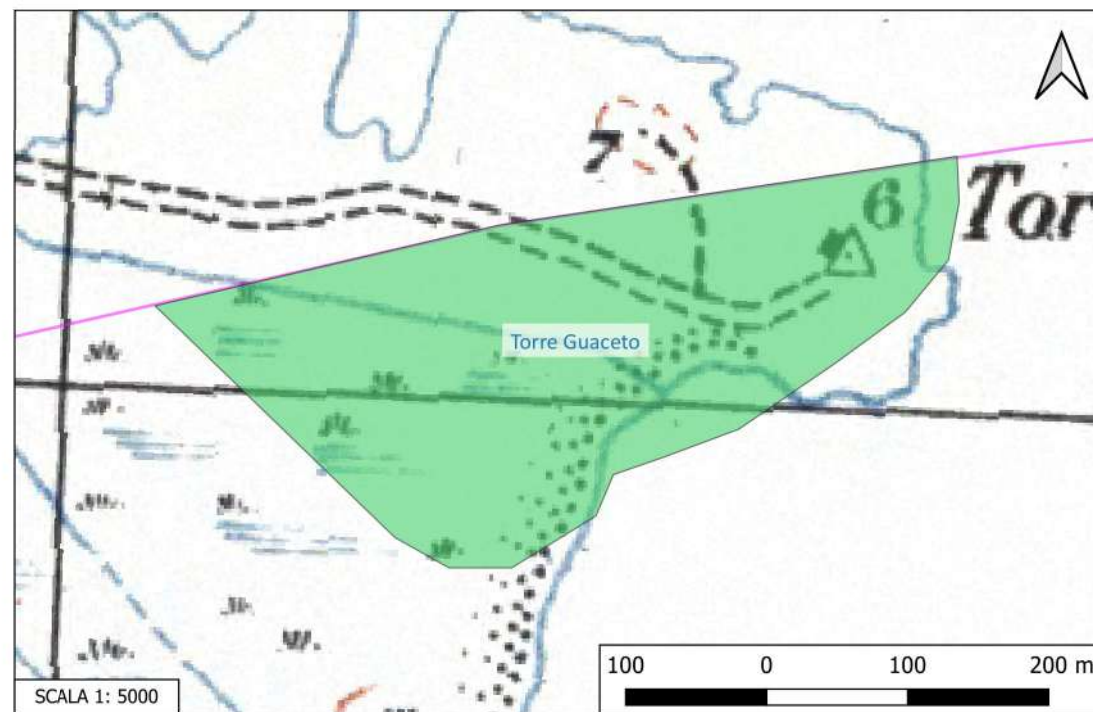

Sito 1 - Via Minucia-Traiana (SABAP-BR-LE_2023_00024-NC_000001_1)

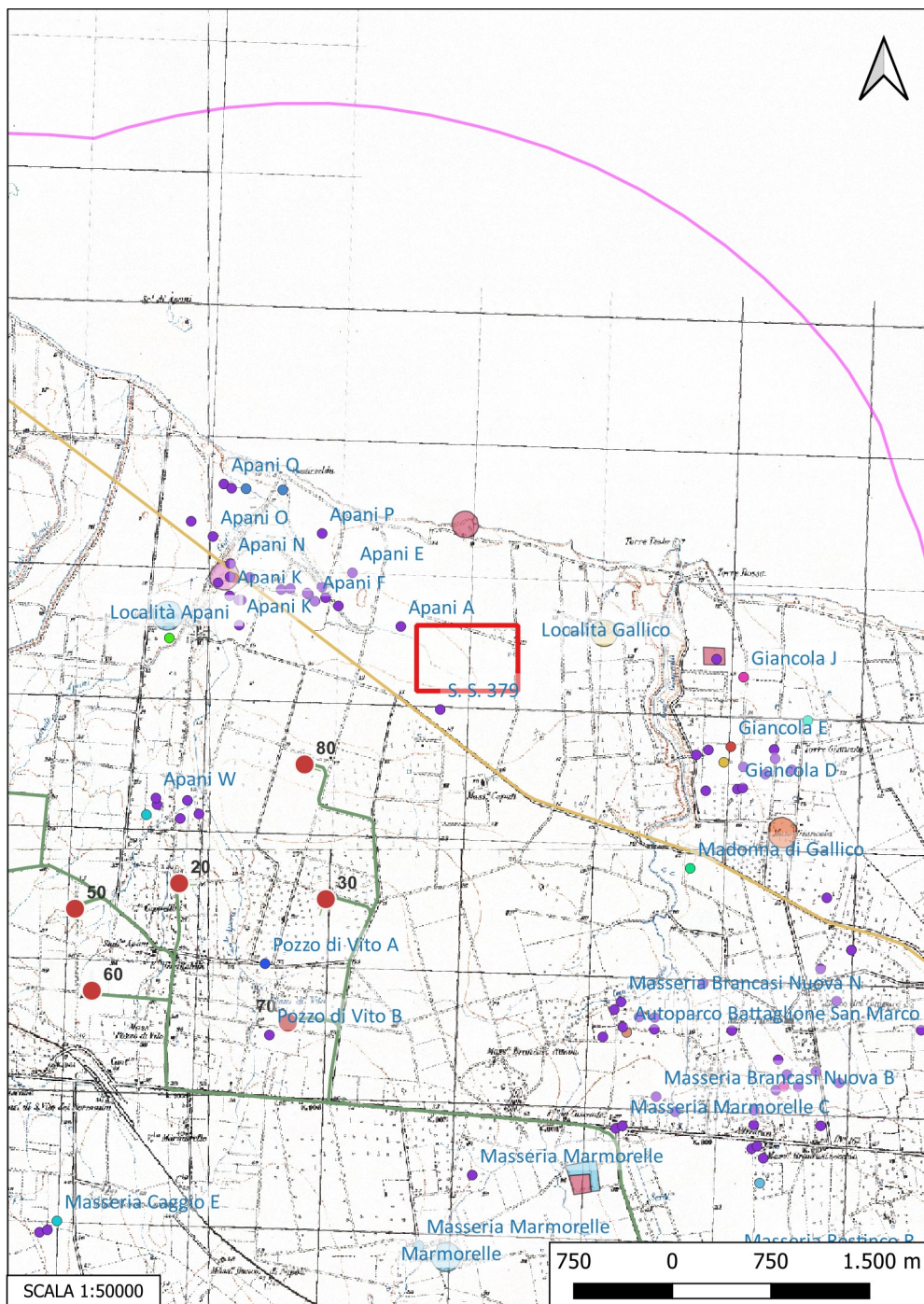

Localizzazione: Carovigno (BR), ,

Definizione e cronologia: infrastruttura viaria, {tracciato viario}. {Età Romano repubblicana},

Modalità di individuazione{dati bibliografici}

Distanza dall'opera in progetto:500-1000 metri **Potenziale:** potenziale alto

Rischio relativo: rischio medio

DESCRIZIONE Questa strada fu realizzata dal console Marcus Minucius Rufus nel 110 a.C. per rendere il collegamento tra Benevento e Brindisi più rapido rispetto a quello garantito dall'Appia. Le tappe toccate da questa via in territorio pugliese erano Ortona, Canosa, Nefion-Andria, Ruvo, Bitonto, Caelia (Ceglie del Campo), Azetium, Norba-Convertano, Ad Veneris, Egnazia e Brindisi. Il tratto tra Egnazia e Brindisi ricalca quello della via Litoranea, nota dalle fonti a partire dal IV sec. a.C.;

INTERPRETAZIONE : Via Minucia

ALVISI G., La viabilità romana della Daunia, Bari 1970, pp. 116- 119

UGGERI G., La viabilità romana nel Salento, Mesagne 1983, 229-23

MANGIATORDI A., Insempiamenti rurali e strutture agrarie nella Puglia centrale in età romana, Bari 2011, 59-60

CERAUDO G., La via Appia (a sud di Benevento) e il sistema stradale in Puglia tra Pirro e Annibale, in Atti Taranto 52, pp. 213-245

