



Proponente

FLUORITE NEW ENERGY S.r.l.

Piazza Cavour n.19 - 00193 Roma (RM)

Coordinamento



TECNOPROJECT SRL
TECNOPROJECT S.r.l.
 Via R. Valentino n. 24
 74011 Castellana (TA)
 (TANZARELLA Giovanni)

Progettazione
Civile - Elettrica**STUDIO INGEGNERIA****Ing. Roberto Montemurro**

Via Ignazio Ciaia n.9 - 74016 Massafra (TA)

Tel. +39 3505796290

e-mail: ing.roberto.montemurro@gmail.comStudio Ambientale e
PaesaggisticoStudio
AcusticoStudio Ambientale
Flora fauna ed ecosistemaStudio
Geologico-GeotecnicoProgettazione
Civile - ElettricaStudio
Idrologico - Idraulico

Studio Agronomico

Opera

Progetto per la realizzazione di un parco "agrivoltaico" per produzione d' energia elettrica da fonte solare fotovoltaica di potenza di picco pari a 69,75 MWp e potenza di immissione pari a 62,00 MW, delle opere connesse e delle infrastrutture indispensabili.
 Comune di Troia (FG) – Località "Piano di Napoli" – "I Bellini" – "San Pietro" – "Colazze" – "Pianerile".

Oggetto

Folder:

Documentazione specialistica del progetto definitivo

Sez.

B

Nome Elaborato:

A9HBFX5_DocumentazioneSpecialistica_13

Codice Elaborato:

B13

Descrizione Elaborato:

Relazione sull'inquinamento da fonte luminosa ex L.R. 15/05

00

Dicembre 2023

Progetto definitivo

R. Montemurro

R. Montemurro

R. Montemurro

Rev.

Data

Oggetto della revisione

Elaborazione

Verifica

Approvazione

Scala:

Formato:

Codice Pratica: **A9HBFX5**

Sommario

1. Dati generali e anagrafica	2
2. Premessa	3
2.1. Presentazione del proponente del progetto	3
2.2. Scenario e Normativa di riferimento	3
3. Stato di fatto	6
3.1. Localizzazione e caratteristiche del sito. Inquadramento urbanistico.	6
3.2. Descrizione sintetica del progetto di impianto	10
4. Progetto dell'impianto di illuminazione	12
4.1 Riferimenti normativi	12
4.1 Definizioni.....	13
4.2 Scelta progettuale	14
4.3 Descrizione dell'impianto di illuminazione e modalità di illuminazione.....	14
5. Conclusioni	16

1. Dati generali e anagrafica

Ubicazione impianto	
Nome Impianto	TROIA 1 - 116
Comune	Troia (FG)
Località	Piano di Napoli – I Bellini – San Pietro – Colazze - Pianerile
CAP	70020
Coordinate Geografiche (gradi decimali)	Lat. 41.360505° - 41.327816° - Long. 15.253786° - 15.403697°
Catasto dei terreni	
Troia:	
Foglio	6
Particelle	348-349
Foglio	7
Particelle	534-535-558
Foglio	24
Particelle	42-112-113
Foglio	26
Particelle	207-208-210-211-212-352-363-364-365
Foglio	30
Particelle	655-656-657-658-660-662-664
Foglio	59
Particelle	30-36-37-38-40-41-74-89-125-337-342-343-487
Foglio	60
Particelle	19-32-195-320
Troia (opere di connessione AT e AAT):	
Foglio	6
Particelle	26-29-30-32-80-81-103-134-272
CTR	Regione Puglia
Proponente	
Ragione Sociale	FLUORITE NEW ENERGY S.r.l.
Indirizzo	Piazza Cavour n.19, 00193 Roma (RM)
P.IVA	16240241006
Terreni	
Destinazione	Agricola (E1)
Estensione	Circa 131,19 ha
Caratteristiche dell'impianto	
Potenza di picco complessiva DC	69,751 MWp
Potenza AC complessiva richiesta in immissione	62,000 MW
Potenza unitaria singolo modulo fotovoltaico	690 Wp
Numero di moduli fotovoltaici (tot)	101088
Numero di moduli per stringa	26
Numero di stringhe (tot)	3888
Numero di inverter	207
Numero di sottocampi	7
Numero di cabine di trasformazione	13
Potenza trasformatori BT/AT	3300 kVA – 6600 kVA - 9000 kVA
Tipologia di strutture di sostegno	Ad inseguimento monoassiale
Posa delle strutture di sostegno	Direttamente infisse nel terreno
Layout impianto	
Interasse tra le strutture	9 m
Distanza di rispetto da confine	10 m
Distanza di rispetto da limite SIC/ZPS	>3,5 km
Staff e professionisti coinvolti	
Progetto a cura di	Tecnoproject S.r.l.
Project Manager	Ing. Roberto Montemurro
Responsabile elaborato	Ing. Roberto Montemurro

2. Premessa

La presente relazione è parte integrante del procedimento di **Valutazione d'Impatto Ambientale** ai sensi del Decreto Legislativo numero 152 del 2006, e agli artt. 20 e successivi del D.L. 31 maggio 2021, n. 77 e **Autorizzazione Unica** ai sensi dell'art.12 del D.Lgs. 387/2003.

Il progetto prevede la realizzazione di un **parco agrivoltaico**, e relative opere di connessione in alta e altissima tensione (AT e AAT), per la produzione di energia elettrica da fonte solare, con potenza di picco nominale pari a 69,751 MWp da localizzarsi su terreni Agricoli (E1) nel Comune di Troia (FG). L'impianto immetterà energia nella Rete Elettrica Nazionale attraverso una connessione interrata in alta tensione a 36 kV che collegherà lo stesso impianto di produzione alla futura Stazione Elettrica di Trasformazione AAT/AT 380/150/36 kV di ampliamento Terna S.p.A.; infatti, quest'ultima, sarà connessa, mediante nuovi raccordi, sull'elettrodotto aereo RTN in AAT 380 kV Troia-Foggia.

I moduli fotovoltaici, di tipo bifacciale, che costituiscono l'impianto di generazione, saranno montati su inseguitori (o *trackers*) monoassiali da 52, 78 e 104 moduli cadauno, che ottimizzeranno l'esposizione dei generatori solari permettendo di sfruttare al meglio la radiazione solare.

I moduli saranno montati ad un'altezza da terra in modo da non compromettere la continuità delle attività agricole e pastorali, anche consentendo l'applicazione di strumenti di agricoltura digitale e di precisione.

Potranno essere previsti anche sistemi di monitoraggio che consentano di verificare l'impatto sulle colture, il risparmio idrico, la produttività agricola per le diverse tipologie di colture e la continuità delle attività delle aziende agricole interessate.

Tra le file di inseguitori solari sarà prevista la coltivazione di ortaggi e verdure tipiche del posto, con rotazione nell'arco dell'anno in base alle migliori condizioni stagionali e di mercato. Lungo le aree perimetrali di impianto, invece, saranno posizionati alberi di ulivo tradizionali o da frutto tipici del paesaggio agrario, con fusto e chioma di medio-piccole dimensioni, tali da permettere sia la produzione agricola, che la mitigazione visiva dell'impianto stesso.

Si stima che l'impianto produrrà 109,08 GWh all'anno di elettricità, equivalenti al fabbisogno medio annuo di circa 36.360 famiglie di 4 persone, permettendo un risparmio di CO2 equivalente immessa in atmosfera pari a circa 57.921 tonnellate all'anno (fattore di emissione: 531 gCO₂/kWh, fonte dati: Ministero dell'Ambiente).

2.1. Presentazione del proponente del progetto

Il proponente del progetto è la società **Fluorite New Energy S.r.l.**, una società del gruppo **Progressum**. Fondato in Spagna nel 2012, il gruppo Progressum si è rapidamente sviluppato fino a divenire uno dei principali attori mondiali nel settore della tecnologia solare fotovoltaica.

Fin dalla sua nascita, l'azienda si è basata su valori di eccellenza e professionalità con l'obiettivo di essere un'azienda 'Tailor Made' per chi voleva sviluppare e investire in progetti di energia rinnovabile. Tutto ciò ha portato alla creazione di un team che oggi si occupa di gestire tutti i processi di studio per garantire la fattibilità tecnico-economica di ogni progetto, dall'elaborazione della documentazione richiesta al funzionamento e manutenzione dell'impianto.

Con sede a Madrid e a Roma, attualmente Progressum sta realizzando impianti in Messico, Spagna, Italia e Regno Unito con un portfolio complessivo di circa 5,7 GWp.

2.2. Scenario e Normativa di riferimento

Le necessità sempre più pressanti legate a fabbisogni energetici in continuo aumento spingono il progresso quotidiano verso l'applicazione di tecnologie innovative, atte a sopperire alla domanda energetica in modo sostenibile, limitando l'impatto che deriva da queste ultime e richiedendo un uso consapevole del territorio.

In quest'ottica, con il Decreto Legislativo 29 dicembre 2003, n. 387, il Parlamento italiano ha proceduto all'attuazione della direttiva 2001/77/CE relativa alla promozione dell'energia elettrica prodotta da fonti energetiche rinnovabili nel mercato interno dell'elettricità.

Il presente impianto in progetto, per il DECRETO-LEGGE 31 maggio 2021, n.77 (definito Decreto Semplificazioni), è stato annesso alla procedura di VIA ministeriale, nella tipologia elencata nell'Allegato II alla Parte Seconda del D.Lgs. 152/2006 alla lettera paragrafo 2), denominata "impianti fotovoltaici per la produzione di energia elettrica con potenza complessiva superiore a 10 MW" come aggiunta dall'art. 31, comma 6, del decreto-legge n. 77 del 2021.

Premesso che la Valutazione di Impatto Ambientale, ai sensi del Dlgs. 152/2006, è il *procedimento mediante il quale vengono preventivamente individuati gli effetti sull'ambiente di un progetto*, il presente Studio, redatto ai sensi dell'art. 22 del Dlgs. 152 e s.m.i., e dell'Allegato VII del suddetto decreto, è volto ad analizzare l'impatto, ossia *l'alterazione qualitativa e/o quantitativa, diretta e indiretta, a breve e a lungo termine, permanente e temporanea, singola e cumulativa, positiva e negativa dell'ambiente*, che le opere, di cui alla procedura autorizzativa, potrebbero avere sulle diverse componenti ambientali.

L'ambiente, ai sensi del Dlgs 152, è inteso come *sistema di relazioni fra i fattori antropici, naturalistici, chimico-fisici, climatici, paesaggistici, architettonici, culturali, agricoli ed economici*.

Inoltre, come definito dal decreto legislativo 8 novembre 2021, n. 199 (*"Attuazione della direttiva (UE) 2018/2001 del Parlamento europeo e del Consiglio, dell'11 dicembre 2018, sulla promozione dell'uso dell'energia da fonti rinnovabili"*, pubblicato nella Gazzetta Ufficiale n.285 del 30 novembre 2021, e in vigore dal 15 dicembre 2021) di recepimento della direttiva RED II, l'Italia si pone come obiettivo quello di accelerare il percorso di crescita sostenibile del Paese, al fine di raggiungere gli obiettivi europei al 2030 e al 2050.

L'obiettivo suddetto è perseguito in coerenza con le indicazioni del Piano Nazionale Integrato per l'Energia e il Clima (PNIEC) e tenendo conto del Piano Nazionale di Ripresa e Resilienza (PNRR).

In tale ambito, risulta di particolare importanza individuare percorsi sostenibili per la realizzazione delle infrastrutture energetiche necessarie, che consentano di coniugare l'esigenza di rispetto dell'ambiente e del territorio con quella di raggiungimento degli obiettivi di decarbonizzazione.

Fra i diversi punti da affrontare vi è certamente quello dell'integrazione degli impianti a fonti rinnovabili, in particolare fotovoltaici, realizzati su suolo agricolo.

Una delle soluzioni emergenti è quella di realizzare impianti c.d. "agrivoltaici", ovvero impianti fotovoltaici che consentano di preservare la continuità delle attività di coltivazione agricola e pastorale sul sito di installazione, garantendo, al contempo, una buona produzione energetica da fonti rinnovabili.

A riguardo, è stata anche prevista, nell'ambito del Piano Nazionale di Ripresa e Resilienza, una specifica misura, con l'obiettivo di sperimentare le modalità più avanzate di realizzazione di tale tipologia di impianti e monitorarne gli effetti.

La proposta in progetto si pone come soluzione di integrazione di produzione energetica con produzione agricola, nel rispetto dei requisiti richiesti dal suddetto D.Lgs. 199/2021.

Il tema è rilevante e merita di essere affrontato in via generale, anche guardando al processo di individuazione delle c.d. "aree idonee" all'installazione degli impianti a fonti rinnovabili, previsto dal decreto legislativo n. 199 del 2021 e, dunque, ai diversi livelli possibili di realizzazione di impianti fotovoltaici in area agricola, ivi inclusa quella prevista dal PNRR. In tutti i casi, gli impianti agrivoltaici costituiscono possibili soluzioni virtuose e migliorative rispetto alla realizzazione di impianti fotovoltaici standard.

Il presente studio, dunque, basato su una verifica oggettiva della compatibilità degli interventi a realizzarsi con le predette componenti, intende verificare e studiare i prevedibili effetti che l'intervento potrà avere sull'ambiente e il suo habitat naturale.

Con la nuova normativa introdotta dal d.lgs. 30 giugno 2016, n. 127 (legge Madia), la conferenza dei servizi si potrà svolgere in modalità "Sincrona" o "Asincrona", nei casi previsti dalla legge.

Nel 2008 inoltre l'Unione Europea ha varato il "Pacchetto Clima-Energia" (meglio conosciuto anche come "Pacchetto 20/20/20") che prevede obiettivi climatici sostanziali per tutti i Paesi membri dell'Unione, tra cui l'Italia, a) di ridurre del 20% le emissioni di gas serra rispetto ai livelli registrati nel 1990, b) di ottenere almeno il 20% dell'energia consumata da fonti rinnovabili, e c) ridurre del 20% i consumi previsti. Questo obiettivo è stato successivamente rimodulato e rafforzato per l'anno 2030, portando per quella data al 40% la percentuale di abbattimento delle emissioni di gas serra, al 27% la quota di consumi generati da rinnovabili e al 27% il taglio dei consumi elettrici.

L'Italia ha fatto propri questi impegni redigendo un "Piano Nazionale Integrato per l'Energia e per il Clima". Riguardo alle energie rinnovabili in particolare, l'Italia prevede arrivare al 2030 con un minimo di 55,4% di energia prodotta da fonti rinnovabili, promuovendo la realizzazione di nuovi impianti di produzione e il revamping o repowering di quelli esistenti per tenere il passo con le evoluzioni tecnologiche.

Con la realizzazione dell'impianto, si intende conseguire gli obiettivi sopra esposti, aumentando la quota di energia prodotta da fonte rinnovabile senza emettere gas serra in atmosfera, con un significativo risparmio energetico mediante il ricorso alla fonte energetica rinnovabile rappresentata dal Sole.

Il ricorso a tale tecnologia nasce dall'esigenza di coniugare:

- la compatibilità con esigenze paesaggistiche e di tutela ambientale;
- nessun inquinamento acustico;
- il risparmio di combustibile fossile;
- la produzione di energia elettrica senza emissioni di sostanze inquinanti.

Il progetto mira, pertanto, a contribuire al soddisfacimento delle esigenze di "Energia Verde" e allo "Sviluppo Sostenibile" invocate dal Protocollo di Kyoto, dalla Conferenza sul clima e l'ambiente di Copenaghen 2009 e dalla Conferenza sul clima di Parigi del 2015.



Figura 1- Traiettoria della quota FER complessiva (Fonte GSE – febbraio 2020)

Tra le politiche introdotte e necessarie per il raggiungimento degli obiettivi prefissati, è stato dato incarico alle Regioni di individuare le aree idonee per la realizzazione di questi impianti, stabilendo criteri di priorità e di tutela del paesaggio e dell'ambiente.

In conclusione, si evidenzia che in base all'art. 1 della legge 9 gennaio 1991 n. 10, l'intervento in progetto è opera di pubblico interesse e pubblica utilità "ex lege" ad ogni effetto e per ogni conseguenza, giuridica, economica, procedimentale, espropriativa, come anche definito dall'art. 12 del D.LGS. N. 387 del 29 dicembre 2003.

3. Stato di fatto

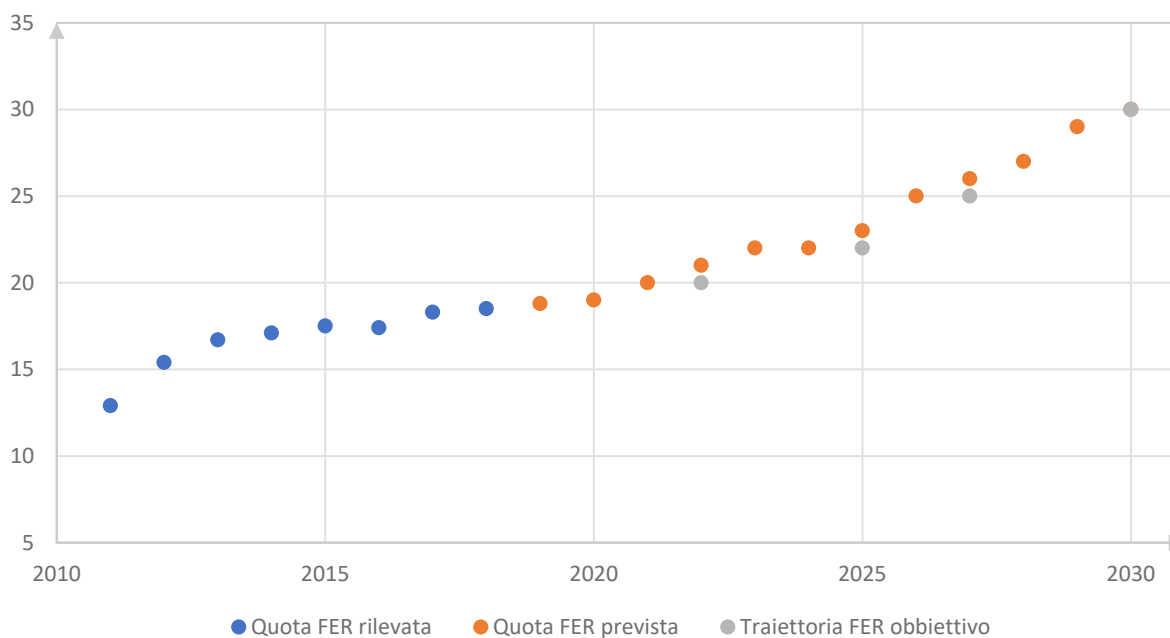
3.1. Localizzazione e caratteristiche del sito. Inquadramento urbanistico.

L'area di intervento ricade nell'agro del Comune di Troia, in Provincia di Foggia, identificata catastalmente al catasto dei terreni del Comune di Troia (FG):

Foglio	6
Particelle	348-349
Foglio	7
Particelle	534-535-558
Foglio	24
Particelle	42-112-113
Foglio	26
Particelle	207-208-210-211-212-352-363-364-365
Foglio	30
Particelle	655-656-657-658-660-662-664
Foglio	59
Particelle	30-36-37-38-40-41-74-89-125-337-342-343-487
Foglio	60
Particelle	19-32-195-320

Le aree sono classificate come "Zona E" e quindi aree di tipo agricolo.

Geograficamente l'area è individuata tra la Latitudine 41.360505° e 41.327816°, e Longitudine 15.253786° e 15.403697°, a 305 metri circa sul livello del mare; ha un'estensione di circa 131,19 ettari di cui meno del 30% sarà interessato dall'installazione dell'impianto fotovoltaico. Le restanti aree saranno interessate da coltivazione di essenze ortofrutticole di tipo stagionale e, lungo il perimetro di impianto, dalla piantumazione di nuove colture quali alberi di olivi a basso fusto del tipo per la produzione di olive, e alberi da frutto tipici del paesaggio agrario.

L'impianto sarà connesso mediante elettrodotto interrato in alta tensione a 36 kV su futura Stazione Elettrica di Trasformazione AAT/AT 380/150/36 kV di ampliamento Terna S.p.A.; quest'ultima, sarà connessa, mediante nuovi raccordi, sull'elettrodotto aereo RTN in AAT 380 kV Troia-Foggia.

Le aree di progetto sono raggiungibili percorrendo:

- A ovest la Strada Provinciale n.123 Troia-Orsara di Puglia e la Contrada Serra dei Bisi - Cancarro;
- A sud la Strada Provinciale n.111 e Via S. Lorenzo intercettando la Contrada San Francesco;
- A est percorrendo le Strade Provinciali n.109 – 112 – 113.

La Stazione Elettrica RTN Terna S.p.A., e il futuro ampliamento della stessa, si raggiungono percorrendo la Strada Provinciale n.123 Troia-Orsara di Puglia e la Contrada Serra dei Bisi – Cancarro.



Figura 2 – Inquadramento dell'area di progetto su Cartografia IGM



Figura 3 – Inquadramento dell'area di progetto su Ortofoto

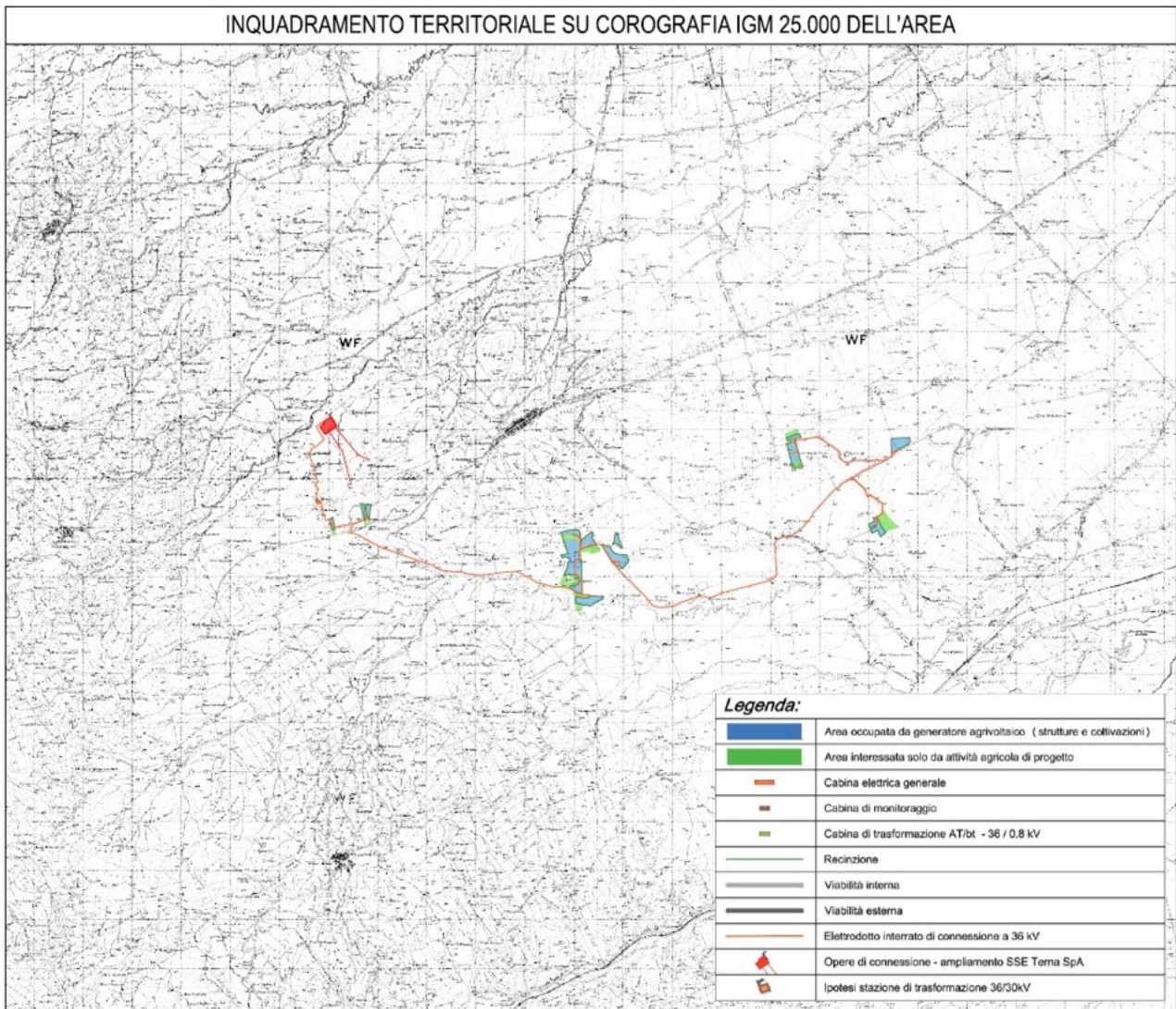

Figura 4 - Area di ampliamento SSE RTN Terna S.p.A.

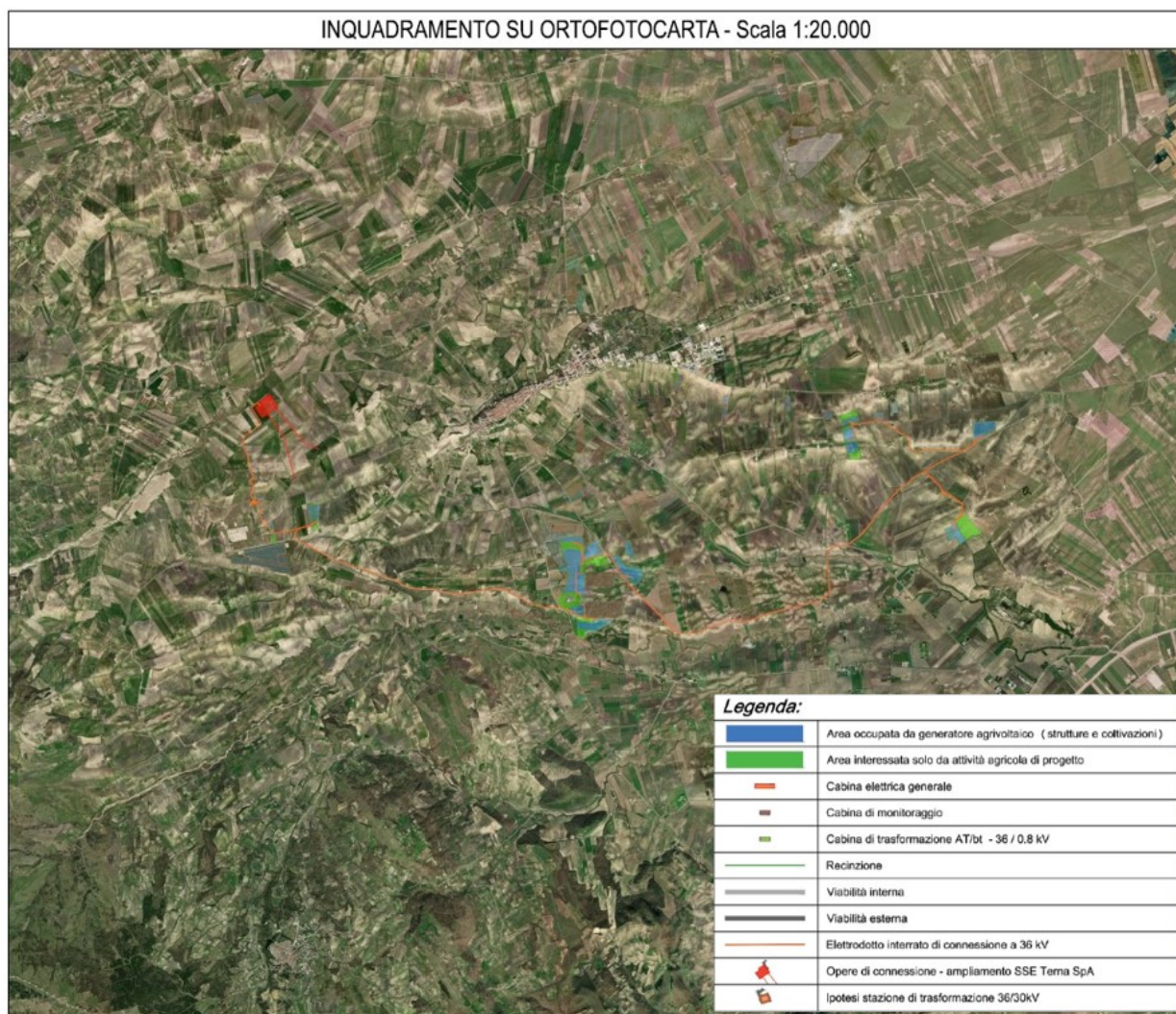

Figura 5 - Dettaglio area di progetto



Figura 6 - Dettaglio area di progetto

3.2. Descrizione sintetica del progetto di impianto

La realizzazione dell'impianto avrà come obiettivo il minimo impatto sul territorio, sia dal punto di vista visivo che ambientale, e pertanto si ricorrerà alle migliori tecnologie disponibili (BAT, "Best Available Technologies") e alle opportune opere di mitigazione di tipo naturalistico valutate in relazione all'ambiente circostante.

In primo luogo, essendo gli impianti fotovoltaici realizzati su terreno vegetale, il progetto dovrà garantire il mantenimento della permeabilità dell'area, limitando la realizzazione di nuove superfici pavimentate impermeabili. La viabilità di accesso e interna prevista rispetterà, per tipologia e materiali, il reticolo delle strade rurali esistenti; in particolare sarà realizzata esclusivamente con materiali drenanti naturali. Con gli stessi materiali saranno realizzati gli eventuali spazi di manovra e circolazione interna strettamente necessaria ai mezzi funzionali all'esercizio dell'impianto medesimo.

Al fine di non modificare la naturale conformazione del terreno, né il normale deflusso delle acque piovane, i moduli fotovoltaici, incluse le strutture di supporto e gli impianti collegati, saranno posizionati a terra naturalmente, mediante battitura meccanica dei pali di sostegno (e/o pre-drilling se richiesto) seguendo per quanto più possibile l'andamento del terreno.

L'impianto agrivoltaico in progetto si estende su un'area catastale di circa 130,19 ettari, di cui solamente il 30% circa sarà interessato dalle opere di impianto. Come si evince dalle tavole di inquadramento catastale e su ortofoto, il perimetro della zona di installazione, coincidente con la recinzione di delimitazione, delimita solamente parte della superficie catastale. Tutte le aree esterne a tale perimetro, così come le aree interposte tra le file di moduli fotovoltaici, saranno utilizzate per i fini agricoli, con coltivazione di prodotti ortofrutticoli. Le fasce perimetrali recintate saranno interessate da piantumazione di alberi a medio fusto, tipo alberi da frutto tipici del paesaggio agrario e/o alberi di ulivo del tipo Leccina e/o Favolosa. Tali essenze, oltre al loro

naturale contributo in termini di produzione agricola, contribuiranno a mitigare visivamente le opere di progetto.

L'intero generatore fotovoltaico si compone di 101.088 moduli fotovoltaici "bifacciali" in silicio monocristallino da 690 W di picco, connessi tra di loro in stringhe da 26 moduli per un totale di 3.888 stringhe e una potenza di picco installata pari a 69.750,72 kWp.

I moduli fotovoltaici sono posizionati su strutture ad inseguimento solare (trackers) di tipo "monoassiale", a doppia fila di moduli, infisse direttamente nel terreno, eventualmente con l'ausilio di predrilling, con angolo di inclinazione pari a 0° e angolo di orientamento est-ovest variabile tra +55° e -55°. I trackers saranno multistringa, da 2 stringhe (52 moduli fotovoltaici), da 3 stringhe (78 moduli fotovoltaici) e da 4 stringhe (104 moduli fotovoltaici).

La conversione dell'energia da componente continua DC (generatore fotovoltaico) in componente alternata AC (tipicamente utilizzata dalle utenze e distribuita sulla rete elettrica nazionale) avviene per mezzo di convertitori AC/DC, comunemente chiamati "inverter": in impianto saranno posizionati n°207 inverter di stringa con potenza nominale in AC pari a 300,00 kW e potenza massima 330,00 kW. Su ogni inverter saranno connesse 18, 19 o 20 stringhe a seconda della disposizione degli inseguitori per ogni area di progetto.

Ogni inverter sarà connesso sul rispettivo quadro di protezione in bassa tensione (800 V) in cabine di trasformazione AT/bt - 36/0,8 kV.

Nell'area di impianto saranno disposte n.13 cabine di trasformazione AT/bt, con trasformatori di potenza nominale 3300 kVA – 6600 kVA – 9000 kVA. Le stesse saranno connesse in "entra-esci" sul lato alta tensione a 36 kV a formare un'unica linea di connessione interrata che si attesterà sul quadro generale AT 36 kV posizionato in Cabina Elettrica Generale di impianto. Quest'ultima si conetterà, sempre mediante soluzione interrata a 36 kV, alla futura Stazione Elettrica di Trasformazione AAT/AT 380/150/36 kV da realizzarsi e che si allaccerà sulla linea aerea RTN AAT 380 kV del ramo Troia-Foggia.

In ogni sottocampo di impianto sarà prevista anche l'installazione di trasformatori per l'alimentazione dei servizi ausiliari del tipo AT/bt 36/0.4 kV da 125 kVA.

Il generatore fotovoltaico sarà dotato anche di sistemi ausiliari di controllo e di sicurezza:

- Lungo il perimetro di impianto saranno posizionati, a distanza di 50 metri circa, pali di sostegno su cui verranno installate le camere di videosorveglianza e i fari per l'illuminazione di sicurezza.
- I fari si accenderanno nelle ore notturne solamente in caso di allarme di antintrusione, o per motivi di sicurezza, e quindi azionati in modo automatico o anche da remoto dai responsabili del servizio vigilanza.
- Le cam saranno del tipo fisso, con illuminatore infrarosso integrato. Nei cambi di direzione del perimetro di impianto verranno anche installate delle "speed dome", che permetteranno una visualizzazione variabile delle zone di impianto in modo automatico, ma che potranno essere gestite anche in manuale a seconda delle necessità. Tutte le cam, a gruppi di 5 o 6 unità, saranno connesse su quadri di parallelo video, dove, viste le considerevoli distanze delle connessioni, il segnale sarà convertito e trasmesso alla cabina di monitoraggio tramite dorsali in fibra ottica.

Le aree di impianto saranno delimitate da recinzione metallica con rivestimento plastico, posata ad altezza di 20 cm dal suolo, e fissata su appositi paletti infissi nel terreno.

4. Progetto dell'impianto di illuminazione

4.1 Riferimenti normativi

L'impianto di illuminazione esterna delle aree di impianto e relative strade di accesso e viabilità, è progettato nel rispetto della **Legge Regionale n.15 del 23 novembre 2005 della Regione Puglia** in tema di "Misure urgenti per il contenimento dell'inquinamento luminoso e per il risparmio energetico" e relativo **Regolamento Regionale n.13 del 22 agosto 2006 della Regione Puglia**.

Con tale Legge Regionale e relativo Regolamento, la Regione Puglia *"... persegue gli obiettivi della tutela dei valori ambientali finalizzati allo sviluppo sostenibile della comunità regionale, promuove la riduzione dell'inquinamento luminoso e dei consumi energetici da esso derivanti, al fine di conservare e proteggere l'ambiente naturale, inteso anche come territorio, sia all'interno che all'esterno delle aree naturali protette. Esso, nel ribadire gli obiettivi di fondo in tema di energia ed ambiente, fermo restando gli aspetti inerenti la sicurezza impiantistica, si propone:*

- a) *La riduzione dell'inquinamento luminoso e dell'illuminazione molesta, nonché il risparmio energetico su tutto il territorio regionale attraverso la razionalizzazione degli impianti di illuminazione esterna pubblici e privati, ivi compresi quelli di carattere pubblicitario anche attuando iniziative che possano incentivare lo sviluppo tecnologico. Pertanto gli impianti per l'illuminazione esterna, avranno caratteristiche illuminotecniche idonee per il raggiungimento delle suddette finalità.*
- b) *Il miglioramento delle caratteristiche costruttive e dell'efficienza degli impianti d'illuminazione, una attenta commisurazione del rapporto costi-benefici degli impianti, una valutazione dell'impatto ambientale degli impianti.*
- c) *La uniformità dei criteri di progettazione per il miglioramento della qualità dell'illuminazione ed il miglioramento della sicurezza per la circolazione stradale mediante una attenta progettazione illuminotecnica a garanzia di risparmio energetico ed economico per la collettività e di miglioramento delle condizioni di svolgimento dei diversi compiti visivi negli spazi esterni.*
- d) *La protezione dell'ambiente naturale inteso anche come territorio, dei ritmi naturali delle specie animali e vegetali, nonché degli equilibri ecologici, dall'inquinamento luminoso sia all'interno che all'esterno delle aree naturali protette (parchi naturali nazionali, regionali, provinciali, comunali, oasi naturalistiche) ai sensi della legge 6 dicembre 1991 n. 394, Legge-quadro sulle aree protette.*
- e) *Una attenta e scrupolosa valutazione degli impianti di illuminazione per le aree a verde in ambito urbano, al fine di evitare, in particolare all'avifauna presente e alle piante stesse disturbi e conseguenti sconvolgimenti del loro ciclo biologico.*
- f) *Il divieto di installazione di impianti di pubblica illuminazione ad alta potenza che possono creare disturbo alla fauna nelle eventuali aree di vegetazione naturale (gravina, aree di steppa) limitrofe al centro urbano, così come richiamato all'art.1 punto f) del Regolamento Regionale 28 settembre 2005 n°24 "Misure di conservazione relative a specie prioritarie di importanza Comunitaria (pSIC) e di Zone di Protezione Speciale (ZPS)".*
- g) *La salvaguardia per tutta la popolazione del cielo notturno, considerato patrimonio naturale della Regione da conservare e valorizzare, e la salvaguardia della salute del cittadino.*
- h) *La diffusione tra i cittadini della cultura del paesaggio quale componente dell'ambiente e della cultura della tutela dell'ambiente limitatamente all'inquinamento luminoso, nonché la formazione dei tecnici delle pubbliche amministrazioni con competenze specifiche nel settore per valutare i progetti dei privati e sovrintendere ai progetti pubblici secondo lo spirito della L.R. n. 15/2005.*
- i) *La tutela delle attività di ricerca scientifica e divulgativa degli osservatori astronomici ed astrofisici, professionali e non, di rilevanza nazionale, regionale o provinciale, e di altri osservatori individuati dalla Regione attraverso i seguenti strumenti:*

1. *Incentivi per i comuni che intendono dotarsi di piani per l'illuminazione a più basso impatto ambientale, per il risparmio energetico e per la riduzione dell'inquinamento luminoso e per le provincie, per gli impianti di loro competenza;*
2. *Ammissione a finanziamento nell'ambito del POR Puglia degli interventi inseriti nei piani di risanamento ambientale dei piani di cui al punto precedente e inseriti nel bilancio ambientale di previsione dell'ente."*

4.1 Definizioni

- **Flusso Luminoso:** È la quantità di energia luminosa emessa nello spazio da una sorgente per unità di tempo; il flusso è identificato dal simbolo F e la sua unità di misura è il lumen (lm);
- **Intensità luminosa:** È la quantità di luce (I) emessa da una sorgente puntiforme che si propaga in una determinata direzione. Tale intensità viene definita come il quoziente del flusso F emesso in una certa direzione in un cono di angolo solido unitario w da cui $I=dF/dw$, e la sua unità di misura è la candela (cd);
- **Temperatura di colore:** È la mescolanza in giusta misura di diversi colori, viene misurata in gradi Kelvin ed è fondamentale per la scelta e l'installazione;
- **Illuminamento:** È il numero con cui si procede con la progettazione illuminotecnica; con questo numero è possibile valutare la quantità di luce che emessa da una sorgente è presente su una superficie, in pratica è quello che ci permette di vedere più o meno bene in ambiente notturno, ed è pari al rapporto tra il flusso luminoso incidente ortogonalmente su una superficie e l'area della superficie che riceve il flusso; l'unità di misura è il lux (lx) in pratica lumen su metro quadro;
- **Luminanza:** Quando la sorgente luminosa non è puntiforme bisogna introdurre il concetto che valuti la quantità di energia luminosa emessa da una superficie che emetta luce propria o che la rifletta. La grandezza fotometrica così introdotta è la Luminanza (L) e la sua unità di misura è la candela su metro quadro (cd/mq), la relazione fondamentale è data da $L=dl_a/dA*\cos(a)$, dove A è l'area della sorgente diretta/indiretta e cosa è il coseno dell'angolo compreso tra l'occhio dell'osservatore e la retta perpendicolare alla superficie della nostra sorgente;
- **Resa cromatica:** La resa dei colori o resa cromatica è una valutazione qualitativa sull'aspetto cromatico degli oggetti illuminati dalle nostre sorgenti: l'indice **Ra** che si trova nei cataloghi delle lampade più è elevato e più la resa cromatica è elevata;
- **Inquinamento luminoso:** ogni forma di irradiazione di luce artificiale che si disperda al di fuori delle aree a cui essa è funzionalmente dedicata e, in particolare, oltre il piano dell'orizzonte;
- **Illuminazione molesta (o luce intrusiva):** ogni forma di irradiazione artificiale diretta su aree o soggetti a cui non è funzionalmente dedicata o che non è richiesto di illuminare;
- **Piano dell'illuminazione:** piano redatto dalle Amministrazioni Comunali, tramite progettisti illuminotecnica qualificati, per il censimento della consistenza e dello stato di manutenzione degli apparecchi per l'illuminazione pubblica e delle relative infrastrutture insistenti sul territorio amministrativo di competenza, disciplina le nuove installazioni, nonché i tempi e le modalità di adeguamento o di sostituzione di quelle esistenti;
- **Osservatorio / sito astronomico ed astrofisico:** costruzione e/o luogo adibiti in maniera specifica all'osservazione astronomica a fini scientifici e divulgativi, con strumentazione dedicata all'osservazione notturna;
- **Fascia di rispetto (o zone di rispetto):** area circoscritta all'osservatorio la cui estensione è determinata dalla categoria dell'osservatorio medesimo. Le fasce di rispetto sono inoltre le aree all'interno dei confini delle aree naturali protette;

- **Aree naturali protette:** ambiti territoriali ad elevato valore ambientale oggetto di misure di protezione a valenza nazionale, regionale o locale.

4.2 Scelta progettuale

La scelta progettuale ricade sull'utilizzo di fari a LED. Le motivazioni sono molteplici e in osservanza soprattutto della normativa regionale sopra citata.

La tecnologia a LED prevede una struttura semplice e robusta composta da piccoli microchip che si inseriscono facilmente in un circuito elettrico. Al contrario delle normali lampade incandescenti, non hanno un filamento che si illumina e quindi producono pochissimo calore. Sono illuminati esclusivamente dal movimento di elettroni in un materiale semiconduttore.

Le lampade a LED illuminano grazie a diodi ad emissione di luce, da sempre vengono utilizzati come luci spia. I LED sono un particolare tipo di diodi a giunzione p-n, formati da un sottile strato di materiale semiconduttore drogato. Gli elettroni e le lacune vengono iniettati in una zona di ricombinazione attraverso due regioni del diodo drogate con impurità di tipo diverso, e cioè di tipo n per gli elettroni e p per le lacune. Quando sono sottoposti ad una tensione diretta per ridurre la barriera di potenziale della giunzione, gli elettroni della banda di conduzione del semiconduttore si ricombinano con le lacune della banda di valenza rilasciando energia sufficiente sotto forma di fotoni. A causa dello spessore ridotto della giunzione, un ragionevole numero di questi fotoni può abbandonarla ed essere emesso come luce ovvero fotoni ottici. Può essere visto quindi anche come un trasduttore elettro-ottico. Il colore o frequenza della radiazione emessa è definito dalla distanza in energia tra i livelli energetici di elettroni e lacune e corrisponde tipicamente al valore della banda proibita del semiconduttore in questione. L'esatta scelta dei semiconduttori determina dunque la lunghezza d'onda dell'emissione di picco dei fotoni, l'efficienza nella conversione elettro-ottica e quindi l'intensità luminosa in uscita. I LED possono essere formati da GaAs (arseniuro di gallio), GaP (fosforo di gallio), GaAsP (fosforo arseniuro di gallio), SiC (carburo di silicio) e GaInN (nitruro di gallio e indio).

Per l'impianto in progetto saranno utilizzati fari a LED del tipo "stradale" o fari LED da esterno con inclinazione regolabile (angolo di inclinazione 30-40° rispetto all'orizzontale).

La scelta dell'utilizzo di questa tipologia di corpo illuminante rispetta i requisiti richiesti dalla Legge Regionale n°15/05 e Regolamento Regionale n°13/06. Infatti, nelle norme tecniche di attuazione si fa riferimento a:

- 1) Risparmio energetico:** fari e lampade a LED risultano essere i dispositivi di illuminazione con il più basso consumo energetico a parità di prestazioni;
- 2) Elevata efficienza luminosa:** le lampade a LED, oggi, raggiungono valori di efficienza luminosa superiore a 100 lm/W e un indice di resa cromatica superiore a 70.

4.3 Descrizione dell'impianto di illuminazione e modalità di illuminazione

Come suddetto, si utilizzeranno per l'impianto di illuminazione fari a LED del tipo stradale o da esterno con inclinazione regolabile.

L'angolo di apertura, rispetto al piano orizzontale, sarà di 30-40°, con il corpo illuminante posizionato nella parte inferiore dell'armatura. Tale conformazione tende a indirizzare il fascio luminoso nella zona bassa, evitando così l'inquinamento luminoso.

Si riporta la scheda tecnica del faro LED, con potenza assorbita 50 W, come scelto:

Apparecchio LED Stradale New Shoe 50W



Parametri tecnici	
Potenza:	50W
Fattore di Potenza:	0.99
Tensione di Alimentazione:	180-240V AC
Freq. di Funzionamento:	50-60 Hz
Flusso Luminoso:	5000 lm
Efficienza Luminosa:	110 lm/W
Fonte Luminosa:	SMD 2835
Numero di LED:	78
Classe Energetica:	A+
Fascio Luminoso:	140°
Dimensioni:	380x160x73 mm
Diametro di Fissaggio:	Ø60 mm
Peso:	1.15Kg
Materiale del Corpo:	Alluminio - PC
Protezione IP:	IP65
Protezione IK:	IK08
Garanzia:	3 Anni
Durata:	30.000 Ore
Temp. di Funzionamento:	-25°C / +45°C
Certificati:	CE & RoHS

Figura 7 – Scheda tecnica faro di illuminazione LED

Ogni faro LED sarà fissato su un palo di altezza 3 metri, e la distanza media tra i pali è di circa 50 metri. Complessivamente saranno installati n.323 fari LED da 50 W posizionati lungo il perimetro delle aree di impianto.

L'impianto di illuminazione sarà attivato solamente nelle ore notturne e in concomitanza con eventuale segnalazione di allarme antintrusione o attivazione da remoto per questioni di sicurezza. Un interruttore di azionamento di tipo "crepuscolare" abilita il sistema ad essere azionato nelle ore con bassa/nulla luminosità. Il circuito di attivazione si chiude nel momento in cui vi è una segnalazione di allarme antintrusione (chiusura del contatto in modo automatico tramite i dispositivi di allarme, con una temporizzazione di 1 ora) oppure su richiesta di un operatore, quale può essere un istituto di vigilanza, per ragioni di sicurezza (chiusura del contatto tramite attivazione da remoto).

5. Conclusioni

L'impianto di illuminazione esterna, così come da progetto, **è in linea con le direttive** imposte dalla **Legge Regionale n.15 del 23 novembre 2005 della Regione Puglia** in tema di "Misure urgenti per il contenimento dell'inquinamento luminoso e per il risparmio energetico" e relativo **Regolamento Regionale n.13 del 22 agosto 2006 della Regione Puglia**. Essenzialmente si riscontra che:

- La tipologia e modalità di installazione dei corpi illuminanti non genera inquinamento luminoso;
- L'utilizzo di fari LED contribuisce ad una riduzione dei consumi energetici, se equipariamo le prestazioni con lampade ad incandescenza, alogene, a vapori di sodio;
- Gli stessi fari LED sono, ad oggi, la migliore soluzione tecnologica in termini di efficienza luminosa;
- L'azionamento del sistema di illuminazione solo per allarme di antintrusione, o per motivi di sicurezza, produce a sua volta:
 - 1) Ulteriore risparmio energetico in quanto l'impianto potrebbe essere inattivo per molte ore, o anche per l'intero arco notturno;
 - 2) Eliminazione totale di qualsiasi forma, anche la più irrilevante, di inquinamento luminoso, in ragione di quanto indicato al punto precedente.

Massafra, Dicembre 2023

Firma del Tecnico

