



Proponente

FLUORITE NEW ENERGY S.r.l.

Piazza Cavour n.19 - 00193 Roma (RM)

Coordinamento



TECNOPROJECT S.r.l.
 Via R. Valentino n.14
 74011 Castellana (TA)

Progettazione
Civile - Elettrica**STUDIO INGEGNERIA****Ing. Roberto Montemurro**

Via Ignazio Ciaia n.9 - 74016 Massafra (TA)

Tel. +39 3505796290

e-mail: ing.roberto.montemurro@gmail.com

ORDINE INGEGNERI PROVINCIA TARANTO

Sezione A

MONTEMURRO Roberto

Settore Industriale

2022

*Roberto Montemurro*Studio Ambientale e
PaesaggisticoStudio
AcusticoStudio Inadempimento
Flora fauna ed ecosistemaStudio
Geologico-GeotecnicoProgettazione
Civile - ElettricaStudio
Idrologico - Idraulico

Studio Agronomico

Opera

Progetto per la realizzazione di un parco "agrivoltaico" per produzione d' energia elettrica da fonte solare fotovoltaica di potenza di picco pari a 69,75 MWp e potenza di immissione pari a 62,00 MW, delle opere connesse e delle infrastrutture indispensabili.
 Comune di Troia (FG) – Località "Piano di Napoli" – "I Bellini" – "San Pietro" – "Colazze" – "Pianerile".

Oggetto

Folder:

Documentazione specialistica del progetto definitivo

Sez.

B

Nome Elaborato:

A9HBFX5_DocumentazioneSpecialistica_15

Codice Elaborato:

B15

Descrizione Elaborato:

Relazione sulle interferenze

00

Dicembre 2023

Progetto definitivo

R. Montemurro

R. Montemurro

R. Montemurro

Rev.

Data

Oggetto della revisione

Elaborazione

Verifica

Approvazione

Scala:

Formato:

Codice Pratica: **A9HBFX5**

Sommario

1. Dati generali e anagrafica	2
2. Premessa	3
2.1. Presentazione del proponente del progetto.....	3
2.2. Scenario e Normativa di riferimento.....	3
3. Stato di fatto	6
3.1. Localizzazione e caratteristiche del sito. Inquadramento urbanistico.....	6
3.2. Descrizione sintetica del progetto di impianto.....	10
4. Interferenze rispetto alle infrastrutture esistenti.....	12

1. Dati generali e anagrafica

Ubicazione impianto	
Nome Impianto	TROIA 1 - 116
Comune	Troia (FG)
Località	Piano di Napoli – I Bellini – San Pietro – Colazze - Pianerile
CAP	70020
Coordinate Geografiche (gradi decimali)	Lat. 41.360505° - 41.327816° - Long. 15.253786° - 15.403697°
Catasto dei terreni	
Troia:	
Foglio	6
Particelle	348-349
Foglio	7
Particelle	534-535-558
Foglio	24
Particelle	42-112-113
Foglio	26
Particelle	207-208-210-211-212-352-363-364-365
Foglio	30
Particelle	655-656-657-658-660-662-664
Foglio	59
Particelle	30-36-37-38-40-41-74-89-125-337-342-343-487
Foglio	60
Particelle	19-32-195-320
Troia (opere di connessione AT e AAT):	
Foglio	6
Particelle	26-29-30-32-80-81-103-134-272
CTR	Regione Puglia
Proponente	
Ragione Sociale	FLUORITE NEW ENERGY S.r.l.
Indirizzo	Piazza Cavour n.19, 00193 Roma (RM)
P.IVA	16240241006
Terreni	
Destinazione	Agricola (E1)
Estensione	Circa 131,19 ha
Caratteristiche dell'impianto	
Potenza di picco complessiva DC	69,751 MWp
Potenza AC complessiva richiesta in immissione	62,000 MW
Potenza unitaria singolo modulo fotovoltaico	690 Wp
Numero di moduli fotovoltaici (tot)	101088
Numero di moduli per stringa	26
Numero di stringhe (tot)	3888
Numero di inverter	207
Numero di sottocampi	7
Numero di cabine di trasformazione	13
Potenza trasformatori BT/AT	3300 kVA – 6600 kVA - 9000 kVA
Tipologia di strutture di sostegno	Ad inseguimento monoassiale
Posa delle strutture di sostegno	Direttamente infisse nel terreno
Layout impianto	
Interasse tra le strutture	9 m
Distanza di rispetto da confine	10 m
Distanza di rispetto da limite SIC/ZPS	>3,5 km
Staff e professionisti coinvolti	
Progetto a cura di	Tecnoproject S.r.l.
Project Manager	Ing. Roberto Montemurro
Responsabile elaborato	Ing. Roberto Montemurro

2. Premessa

La presente relazione è parte integrante del procedimento di **Valutazione d'Impatto Ambientale** ai sensi del Decreto Legislativo numero 152 del 2006, e agli artt. 20 e successivi del D.L. 31 maggio 2021, n. 77 e **Autorizzazione Unica** ai sensi dell'art.12 del D.Lgs. 387/2003.

Il progetto prevede la realizzazione di un **parco agrivoltaico**, e relative opere di connessione in alta e altissima tensione (AT e AAT), per la produzione di energia elettrica da fonte solare, con potenza di picco nominale pari a 69,751 MWp da localizzarsi su terreni Agricoli (E1) nel Comune di Troia (FG). L'impianto immetterà energia nella Rete Elettrica Nazionale attraverso una connessione interrata in alta tensione a 36 kV che collegherà lo stesso impianto di produzione alla futura Stazione Elettrica di Trasformazione AAT/AT 380/150/36 kV di ampliamento Terna S.p.A.; infatti, quest'ultima, sarà connessa, mediante nuovi raccordi, sull'elettrodotto aereo RTN in AAT 380 kV Troia-Foggia.

I moduli fotovoltaici, di tipo bifacciale, che costituiscono l'impianto di generazione, saranno montati su inseguitori (o *trackers*) monoassiali da 52, 78 e 104 moduli cadauno, che ottimizzeranno l'esposizione dei generatori solari permettendo di sfruttare al meglio la radiazione solare.

I moduli saranno montati ad un'altezza da terra in modo da non compromettere la continuità delle attività agricole e pastorali, anche consentendo l'applicazione di strumenti di agricoltura digitale e di precisione.

Potranno essere previsti anche sistemi di monitoraggio che consentano di verificare l'impatto sulle colture, il risparmio idrico, la produttività agricola per le diverse tipologie di colture e la continuità delle attività delle aziende agricole interessate.

Tra le file di inseguitori solari sarà prevista la coltivazione di ortaggi e verdure tipiche del posto, con rotazione nell'arco dell'anno in base alle migliori condizioni stagionali e di mercato. Lungo le aree perimetrali di impianto, invece, saranno posizionati alberi di ulivo tradizionali o da frutto tipici del paesaggio agrario, con fusto e chioma di medio-piccole dimensioni, tali da permettere sia la produzione agricola, che la mitigazione visiva dell'impianto stesso.

Si stima che l'impianto produrrà 109,08 GWh all'anno di elettricità, equivalenti al fabbisogno medio annuo di circa 36.360 famiglie di 4 persone, permettendo un risparmio di CO2 equivalente immessa in atmosfera pari a circa 57.921 tonnellate all'anno (fattore di emissione: 531 gCO₂/kWh, fonte dati: Ministero dell'Ambiente).

2.1. Presentazione del proponente del progetto

Il proponente del progetto è la società **Fluorite New Energy S.r.l.**, una società del gruppo **Progressum**. Fondato in Spagna nel 2012, il gruppo Progressum si è rapidamente sviluppato fino a divenire uno dei principali attori mondiali nel settore della tecnologia solare fotovoltaica.

Fin dalla sua nascita, l'azienda si è basata su valori di eccellenza e professionalità con l'obiettivo di essere un'azienda 'Tailor Made' per chi voleva sviluppare e investire in progetti di energia rinnovabile. Tutto ciò ha portato alla creazione di un team che oggi si occupa di gestire tutti i processi di studio per garantire la fattibilità tecnico-economica di ogni progetto, dall'elaborazione della documentazione richiesta al funzionamento e manutenzione dell'impianto.

Con sede a Madrid e a Roma, attualmente Progressum sta realizzando impianti in Messico, Spagna, Italia e Regno Unito con un portfolio complessivo di circa 5,7 GWp.

2.2. Scenario e Normativa di riferimento

Le necessità sempre più pressanti legate a fabbisogni energetici in continuo aumento spingono il progresso quotidiano verso l'applicazione di tecnologie innovative, atte a sopperire alla domanda energetica in modo sostenibile, limitando l'impatto che deriva da queste ultime e richiedendo un uso consapevole del territorio.

In quest'ottica, con il Decreto Legislativo 29 dicembre 2003, n. 387, il Parlamento italiano ha proceduto all'attuazione della direttiva 2001/77/CE relativa alla promozione dell'energia elettrica prodotta da fonti energetiche rinnovabili nel mercato interno dell'elettricità.

Il presente impianto in progetto, per il DECRETO-LEGGE 31 maggio 2021, n.77 (definito Decreto Semplificazioni), è stato annesso alla procedura di VIA ministeriale, nella tipologia elencata nell'Allegato II alla Parte Seconda del D.Lgs. 152/2006 alla lettera paragrafo 2), denominata "impianti fotovoltaici per la produzione di energia elettrica con potenza complessiva superiore a 10 MW" come aggiunta dall'art. 31, comma 6, del decreto-legge n. 77 del 2021.

Premesso che la Valutazione di Impatto Ambientale, ai sensi del Dlgs. 152/2006, è *il procedimento mediante il quale vengono preventivamente individuati gli effetti sull'ambiente di un progetto*, il presente Studio, redatto ai sensi dell'art. 22 del Dlgs. 152 e s.m.i., e dell'Allegato VII del suddetto decreto, è volto ad analizzare l'impatto, ossia *l'alterazione qualitativa e/o quantitativa, diretta e indiretta, a breve e a lungo termine, permanente e temporanea, singola e cumulativa, positiva e negativa dell'ambiente*, che le opere, di cui alla procedura autorizzativa, potrebbero avere sulle diverse componenti ambientali.

L'ambiente, ai sensi del Dlgs 152, è inteso come *sistema di relazioni fra i fattori antropici, naturalistici, chimico-fisici, climatici, paesaggistici, architettonici, culturali, agricoli ed economici*.

Inoltre, come definito dal decreto legislativo 8 novembre 2021, n. 199 ("Attuazione della direttiva (UE) 2018/2001 del Parlamento europeo e del Consiglio, dell'11 dicembre 2018, sulla promozione dell'uso dell'energia da fonti rinnovabili", pubblicato nella Gazzetta Ufficiale n.285 del 30 novembre 2021, e in vigore dal 15 dicembre 2021) di recepimento della direttiva RED II, l'Italia si pone come obiettivo quello di accelerare il percorso di crescita sostenibile del Paese, al fine di raggiungere gli obiettivi europei al 2030 e al 2050.

L'obiettivo suddetto è perseguito in coerenza con le indicazioni del Piano Nazionale Integrato per l'Energia e il Clima (PNIEC) e tenendo conto del Piano Nazionale di Ripresa e Resilienza (PNRR).

In tale ambito, risulta di particolare importanza individuare percorsi sostenibili per la realizzazione delle infrastrutture energetiche necessarie, che consentano di coniugare l'esigenza di rispetto dell'ambiente e del territorio con quella di raggiungimento degli obiettivi di decarbonizzazione.

Fra i diversi punti da affrontare vi è certamente quello dell'integrazione degli impianti a fonti rinnovabili, in particolare fotovoltaici, realizzati su suolo agricolo.

Una delle soluzioni emergenti è quella di realizzare impianti c.d. "agrivoltaici", ovvero impianti fotovoltaici che consentano di preservare la continuità delle attività di coltivazione agricola e pastorale sul sito di installazione, garantendo, al contempo, una buona produzione energetica da fonti rinnovabili.

A riguardo, è stata anche prevista, nell'ambito del Piano Nazionale di Ripresa e Resilienza, una specifica misura, con l'obiettivo di sperimentare le modalità più avanzate di realizzazione di tale tipologia di impianti e monitorarne gli effetti.

La proposta in progetto si pone come soluzione di integrazione di produzione energetica con produzione agricola, nel rispetto dei requisiti richiesti dal suddetto D.Lgs. 199/2021.

Il tema è rilevante e merita di essere affrontato in via generale, anche guardando al processo di individuazione delle c.d. "aree idonee" all'installazione degli impianti a fonti rinnovabili, previsto dal decreto legislativo n. 199 del 2021 e, dunque, ai diversi livelli possibili di realizzazione di impianti fotovoltaici in area agricola, ivi inclusa quella prevista dal PNRR. In tutti i casi, gli impianti agrivoltaici costituiscono possibili soluzioni virtuose e migliorative rispetto alla realizzazione di impianti fotovoltaici standard.

Il presente studio, dunque, basato su una verifica oggettiva della compatibilità degli interventi a realizzarsi con le predette componenti, intende verificare e studiare i prevedibili effetti che l'intervento potrà avere sull'ambiente e il suo habitat naturale.

Con la nuova normativa introdotta dal d.lgs. 30 giugno 2016, n. 127 (legge Madia), la conferenza dei servizi si potrà svolgere in modalità "Sincrona" o "Asincrona", nei casi previsti dalla legge.

Nel 2008 inoltre l'Unione Europea ha varato il "Pacchetto Clima-Energia" (meglio conosciuto anche come "Pacchetto 20/20/20") che prevede obiettivi climatici sostanziali per tutti i Paesi membri dell'Unione, tra cui l'Italia, a) di ridurre del 20% le emissioni di gas serra rispetto ai livelli registrati nel 1990, b) di ottenere almeno il 20% dell'energia consumata da fonti rinnovabili, e c) ridurre del 20% i consumi previsti. Questo obiettivo è stato successivamente rimodulato e rafforzato per l'anno 2030, portando per quella data al 40% la percentuale di abbattimento delle emissioni di gas serra, al 27% la quota di consumi generati da rinnovabili e al 27% il taglio dei consumi elettrici.

L'Italia ha fatto propri questi impegni redigendo un "Piano Nazionale Integrato per l'Energia e per il Clima". Riguardo alle energie rinnovabili in particolare, l'Italia prevede arrivare al 2030 con un minimo di 55,4% di energia prodotta da fonti rinnovabili, promuovendo la realizzazione di nuovi impianti di produzione e il revamping o repowering di quelli esistenti per tenere il passo con le evoluzioni tecnologiche.

Con la realizzazione dell'impianto, si intende conseguire gli obiettivi sopra esposti, aumentando la quota di energia prodotta da fonte rinnovabile senza emettere gas serra in atmosfera, con un significativo risparmio energetico mediante il ricorso alla fonte energetica rinnovabile rappresentata dal Sole.

Il ricorso a tale tecnologia nasce dall'esigenza di coniugare:

- la compatibilità con esigenze paesaggistiche e di tutela ambientale;
- nessun inquinamento acustico;
- il risparmio di combustibile fossile;
- la produzione di energia elettrica senza emissioni di sostanze inquinanti.

Il progetto mira, pertanto, a contribuire al soddisfacimento delle esigenze di "Energia Verde" e allo "Sviluppo Sostenibile" invocate dal Protocollo di Kyoto, dalla Conferenza sul clima e l'ambiente di Copenaghen 2009 e dalla Conferenza sul clima di Parigi del 2015.



Figura 1- Traiettoria della quota FER complessiva (Fonte GSE – febbraio 2020)

Tra le politiche introdotte e necessarie per il raggiungimento degli obiettivi prefissati, è stato dato incarico alle Regioni di individuare le aree idonee per la realizzazione di questi impianti, stabilendo criteri di priorità e di tutela del paesaggio e dell'ambiente.

In conclusione, si evidenzia che in base all'art. 1 della legge 9 gennaio 1991 n. 10, l'intervento in progetto è opera di pubblico interesse e pubblica utilità "ex lege" ad ogni effetto e per ogni conseguenza, giuridica, economica, procedimentale, espropriativa, come anche definito dall'art. 12 del D.LGS. N. 387 del 29 dicembre 2003.

3. Stato di fatto

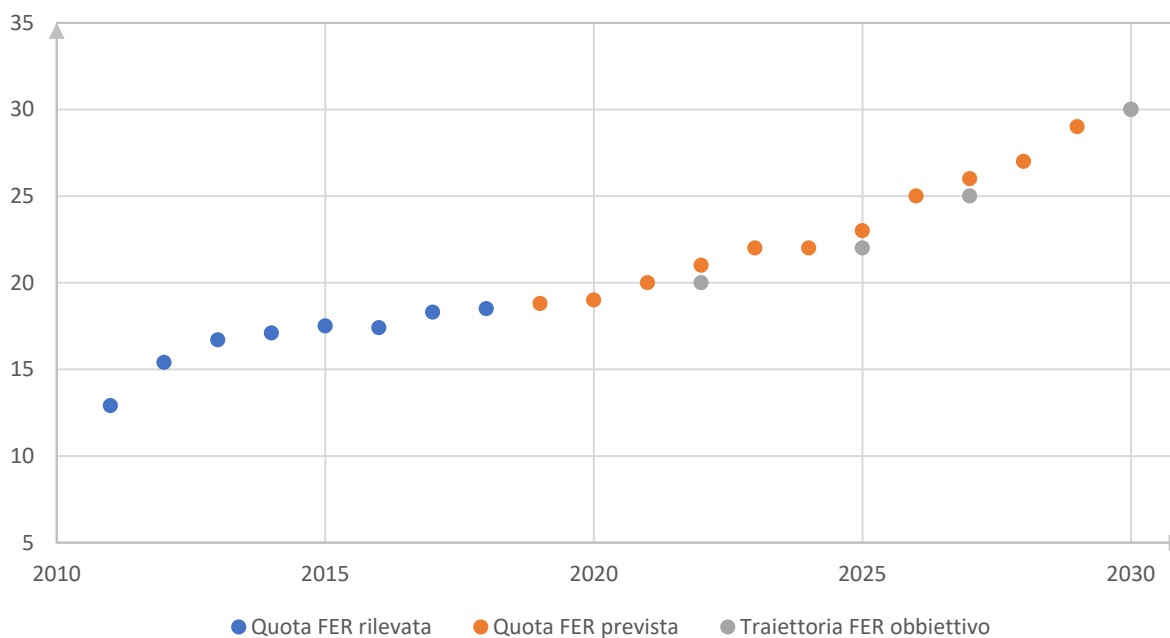
3.1. Localizzazione e caratteristiche del sito. Inquadramento urbanistico.

L'area di intervento ricade nell'agro del Comune di Troia, in Provincia di Foggia, identificata catastalmente al catasto dei terreni del Comune di Troia (FG):

Foglio	6
Particelle	348-349
Foglio	7
Particelle	534-535-558
Foglio	24
Particelle	42-112-113
Foglio	26
Particelle	207-208-210-211-212-352-363-364-365
Foglio	30
Particelle	655-656-657-658-660-662-664
Foglio	59
Particelle	30-36-37-38-40-41-74-89-125-337-342-343-487
Foglio	60
Particelle	19-32-195-320

Le aree sono classificate come "Zona E" e quindi aree di tipo agricolo.

Geograficamente l'area è individuata tra la Latitudine 41.360505° e 41.327816°, e Longitudine 15.253786° e 15.403697°, a 305 metri circa sul livello del mare; ha un'estensione di circa 131,19 ettari di cui meno del 30% sarà interessato dall'installazione dell'impianto fotovoltaico. Le restanti aree saranno interessate da coltivazione di essenze ortofrutticole di tipo stagionale e, lungo il perimetro di impianto, dalla piantumazione di nuove colture quali alberi di olivi a basso fusto del tipo per la produzione di olive, e alberi da frutto tipici del paesaggio agrario.

L'impianto sarà connesso mediante elettrodotto interrato in alta tensione a 36 kV su futura Stazione Elettrica di Trasformazione AAT/AT 380/150/36 kV di ampliamento Terna S.p.A.; quest'ultima, sarà connessa, mediante nuovi raccordi, sull'elettrodotto aereo RTN in AAT 380 kV Troia-Foggia.

Le aree di progetto sono raggiungibili percorrendo:

- A ovest la Strada Provinciale n.123 Troia-Orsara di Puglia e la Contrada Serra dei Bisi - Cancarro;
- A sud la Strada Provinciale n.111 e Via S. Lorenzo intercettando la Contrada San Francesco;
- A est percorrendo le Strade Provinciali n.109 – 112 – 113.

La Stazione Elettrica RTN Terna S.p.A., e il futuro ampliamento della stessa, si raggiungono percorrendo la Strada Provinciale n.123 Troia-Orsara di Puglia e la Contrada Serra dei Bisi – Cancarro.



Figura 2 – Inquadramento dell'area di progetto su Cartografia IGM



Figura 3 – Inquadramento dell'area di progetto su Ortofoto

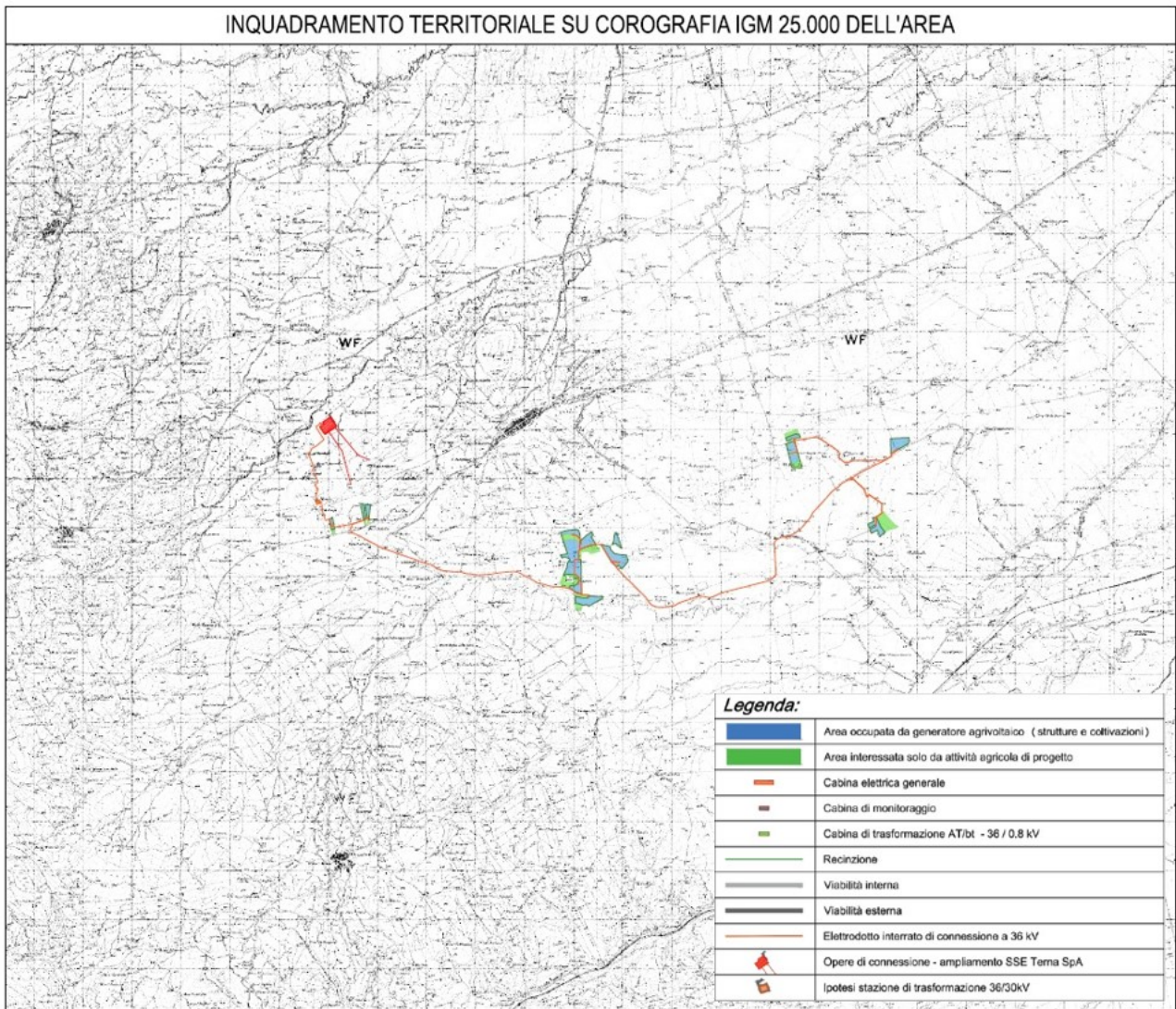

Figura 4 - Area di ampliamento SSE RTN Terna S.p.A.

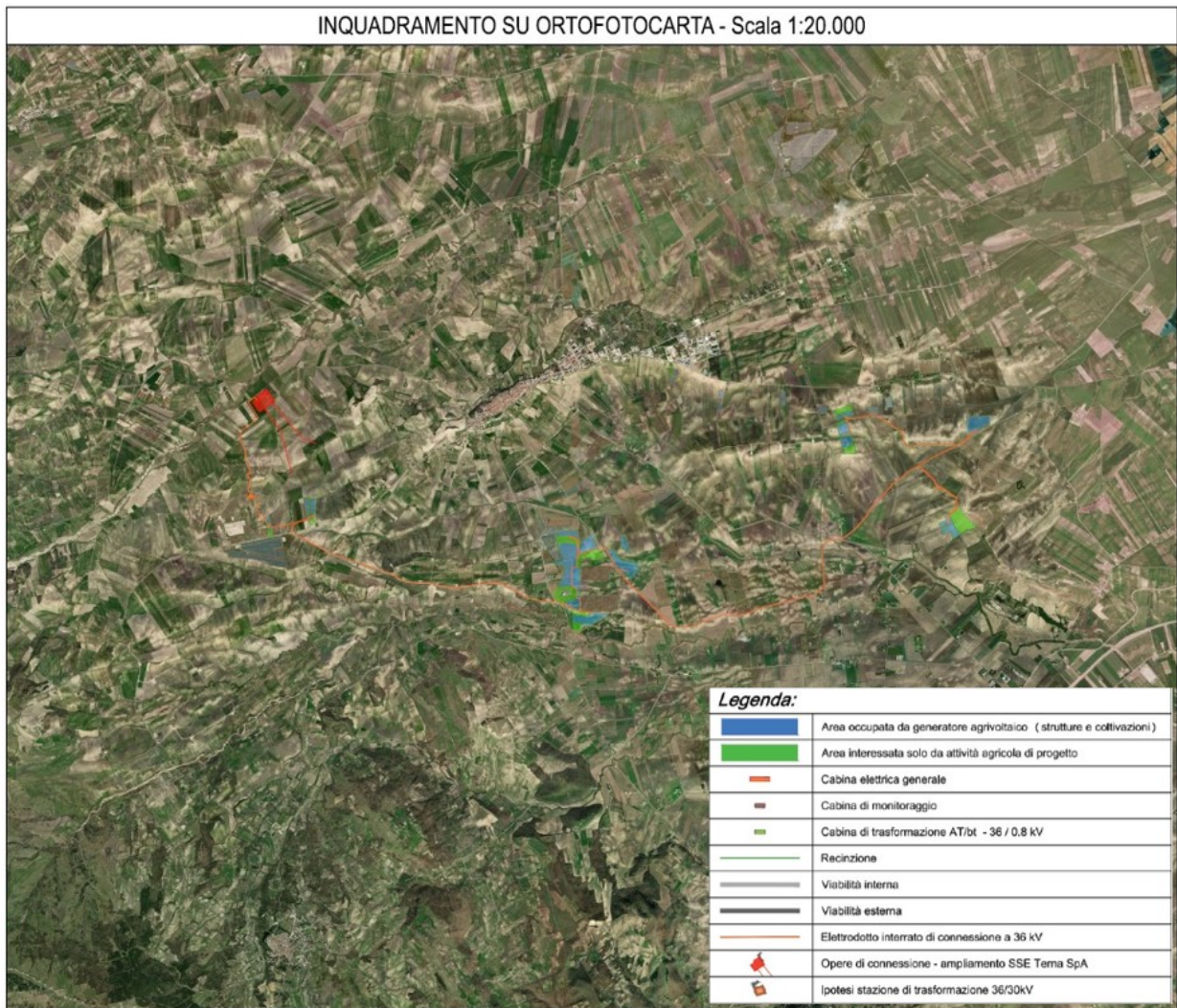

Figura 5 - Dettaglio area di progetto



Figura 6 - Dettaglio area di progetto

3.2. Descrizione sintetica del progetto di impianto

La realizzazione dell'impianto avrà come obiettivo il minimo impatto sul territorio, sia dal punto di vista visivo che ambientale, e pertanto si ricorrerà alle migliori tecnologie disponibili (BAT, "Best Available Technologies") e alle opportune opere di mitigazione di tipo naturalistico valutate in relazione all'ambiente circostante.

In primo luogo, essendo gli impianti fotovoltaici realizzati su terreno vegetale, il progetto dovrà garantire il mantenimento della permeabilità dell'area, limitando la realizzazione di nuove superfici pavimentate impermeabili. La viabilità di accesso e interna prevista rispetterà, per tipologia e materiali, il reticolo delle strade rurali esistenti; in particolare sarà realizzata esclusivamente con materiali drenanti naturali. Con gli stessi materiali saranno realizzati gli eventuali spazi di manovra e circolazione interna strettamente necessaria ai mezzi funzionali all'esercizio dell'impianto medesimo.

Al fine di non modificare la naturale conformazione del terreno, né il normale deflusso delle acque piovane, i moduli fotovoltaici, incluse le strutture di supporto e gli impianti collegati, saranno posizionati a terra naturalmente, mediante battitura meccanica dei pali di sostegno (e/o pre-drilling se richiesto) seguendo per quanto più possibile l'andamento del terreno.

L'impianto agrivoltaico in progetto si estende su un'area catastale di circa 130,19 ettari, di cui solamente il 30% circa sarà interessato dalle opere di impianto. Come si evince dalle tavole di inquadramento catastale e su ortofoto, il perimetro della zona di installazione, coincidente con la recinzione di delimitazione, delimita solamente parte della superficie catastale. Tutte le aree esterne a tale perimetro, così come le aree interposte tra le file di moduli fotovoltaici, saranno utilizzate per i fini agricoli, con coltivazione di prodotti ortofrutticoli. Le fasce perimetrali recintate saranno interessate da piantumazione di alberi a medio fusto, tipo alberi da frutto tipici del paesaggio agrario e/o alberi di ulivo del tipo Leccina e/o Favolosa. Tali essenze, oltre al loro

naturale contributo in termini di produzione agricola, contribuiranno a mitigare visivamente le opere di progetto.

L'intero generatore fotovoltaico si compone di 101.088 moduli fotovoltaici "bifacciali" in silicio monocristallino da 690 W di picco, connessi tra di loro in stringhe da 26 moduli per un totale di 3.888 stringhe e una potenza di picco installata pari a 69.750,72 kWp.

I moduli fotovoltaici sono posizionati su strutture ad inseguimento solare (trackers) di tipo "monoassiale", a doppia fila di moduli, infisse direttamente nel terreno, eventualmente con l'ausilio di predrilling, con angolo di inclinazione pari a 0° e angolo di orientamento est-ovest variabile tra +55° e -55°. I trackers saranno multistringa, da 2 stringhe (52 moduli fotovoltaici), da 3 stringhe (78 moduli fotovoltaici) e da 4 stringhe (104 moduli fotovoltaici).

La conversione dell'energia da componente continua DC (generatore fotovoltaico) in componente alternata AC (tipicamente utilizzata dalle utenze e distribuita sulla rete elettrica nazionale) avviene per mezzo di convertitori AC/DC, comunemente chiamati "inverter": in impianto saranno posizionati n°207 inverter di stringa con potenza nominale in AC pari a 300,00 kW e potenza massima 330,00 kW. Su ogni inverter saranno connesse 18, 19 o 20 stringhe a seconda della disposizione degli inseguitori per ogni area di progetto.

Ogni inverter sarà connesso sul rispettivo quadro di protezione in bassa tensione (800 V) in cabine di trasformazione AT/bt - 36/0,8 kV.

Nell'area di impianto saranno disposte n.13 cabine di trasformazione AT/bt, con trasformatori di potenza nominale 3300 kVA – 6600 kVA – 9000 kVA. Le stesse saranno connesse in "entra-esci" sul lato alta tensione a 36 kV a formare un'unica linea di connessione interrata che si attesterà sul quadro generale AT 36 kV posizionato in Cabina Elettrica Generale di impianto. Quest'ultima si conetterà, sempre mediante soluzione interrata a 36 kV, alla futura Stazione Elettrica di Trasformazione AAT/AT 380/150/36 kV da realizzarsi e che si allaccerà sulla linea aerea RTN AAT 380 kV del ramo Troia-Foggia.

In ogni sottocampo di impianto sarà prevista anche l'installazione di trasformatori per l'alimentazione dei servizi ausiliari del tipo AT/bt 36/0.4 kV da 125 kVA.

Il generatore fotovoltaico sarà dotato anche di sistemi ausiliari di controllo e di sicurezza:

- Lungo il perimetro di impianto saranno posizionati, a distanza di 50 metri circa, pali di sostegno su cui verranno installate le camere di videosorveglianza e i fari per l'illuminazione di sicurezza.
- I fari si accenderanno nelle ore notturne solamente in caso di allarme di antintrusione, o per motivi di sicurezza, e quindi azionati in modo automatico o anche da remoto dai responsabili del servizio vigilanza.
- Le cam saranno del tipo fisso, con illuminatore infrarosso integrato. Nei cambi di direzione del perimetro di impianto verranno anche installate delle "speed dome", che permetteranno una visualizzazione variabile delle zone di impianto in modo automatico, ma che potranno essere gestite anche in manuale a seconda delle necessità. Tutte le cam, a gruppi di 5 o 6 unità, saranno connesse su quadri di parallelo video, dove, viste le considerevoli distanze delle connessioni, il segnale sarà convertito e trasmesso alla cabina di monitoraggio tramite dorsali in fibra ottica.

Le aree di impianto saranno delimitate da recinzione metallica con rivestimento plastico, posata ad altezza di 20 cm dal suolo, e fissata su appositi paletti infissi nel terreno.





4. Interferenze rispetto alle infrastrutture esistenti

L'impianto agrivoltaico, e relative opere di connessione, interferiscono con infrastrutture artificiali e non presenti nell'area di interesse.

L'elaborato D18_A9HBFX5_ElaboratoGrafico_18.pdf "Planimetria interferenze con le infrastrutture" mostra nel dettaglio tutti i punti di interferenza dell'opera con le infrastrutture esistenti.

Facendo riferimento alla seguente legenda, si riportano gli stralci planimetrici con riferimento alle interferenze:

Legenda Interferenza

-  1 - Interferenza Elettrodotto aereo MT-BT
-  2 - Interferenza Elettrodotto aereo AT
-  3 - Interferenza viabilità asfaltata
-  4 - Interferenza condotta interrata
-  5 - Interferenza corso d'acqua

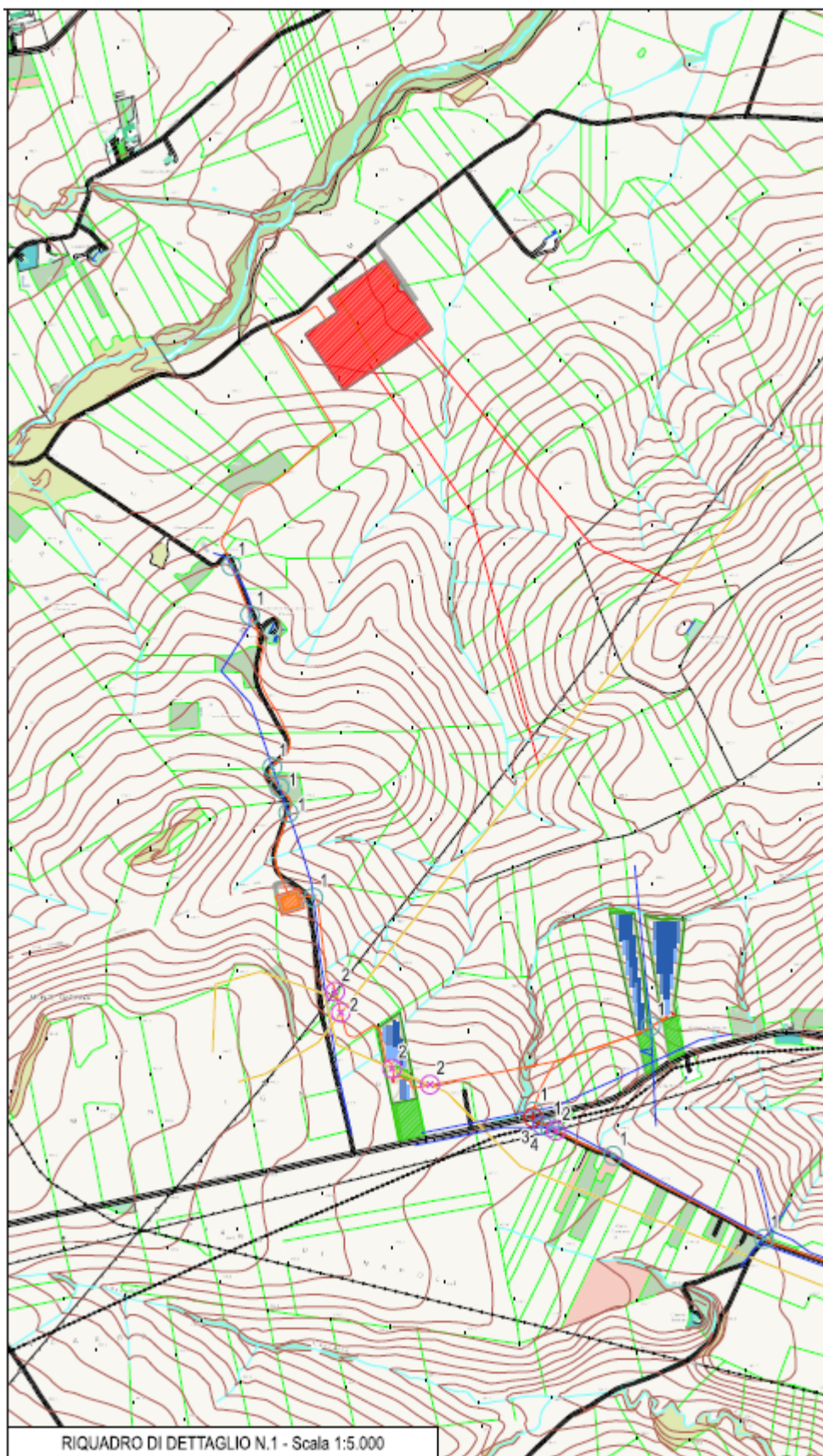

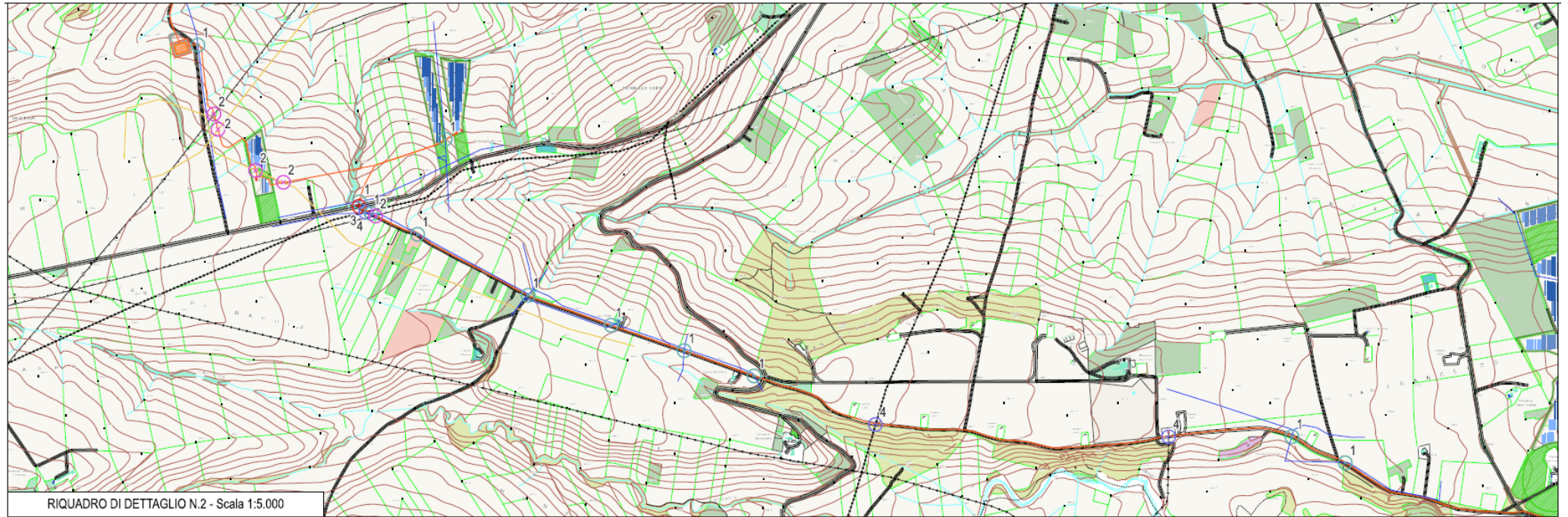

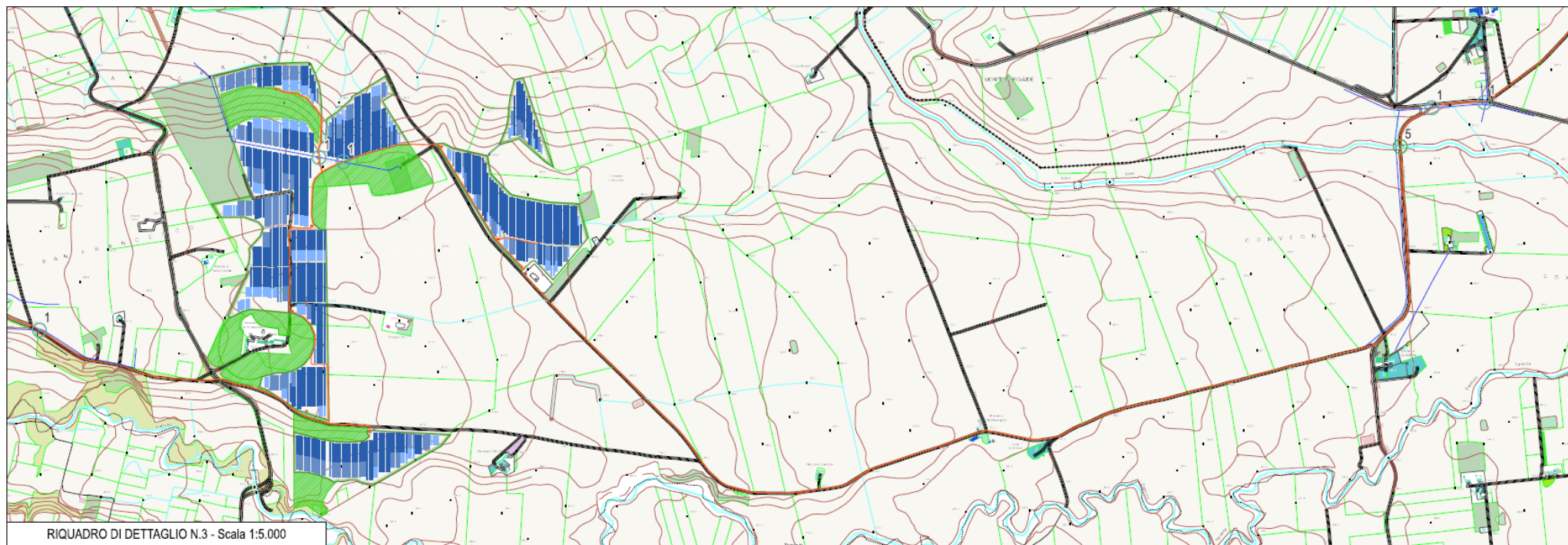

RIQUADRO DI DETTAGLIO N.3 - Scala 1:5.000

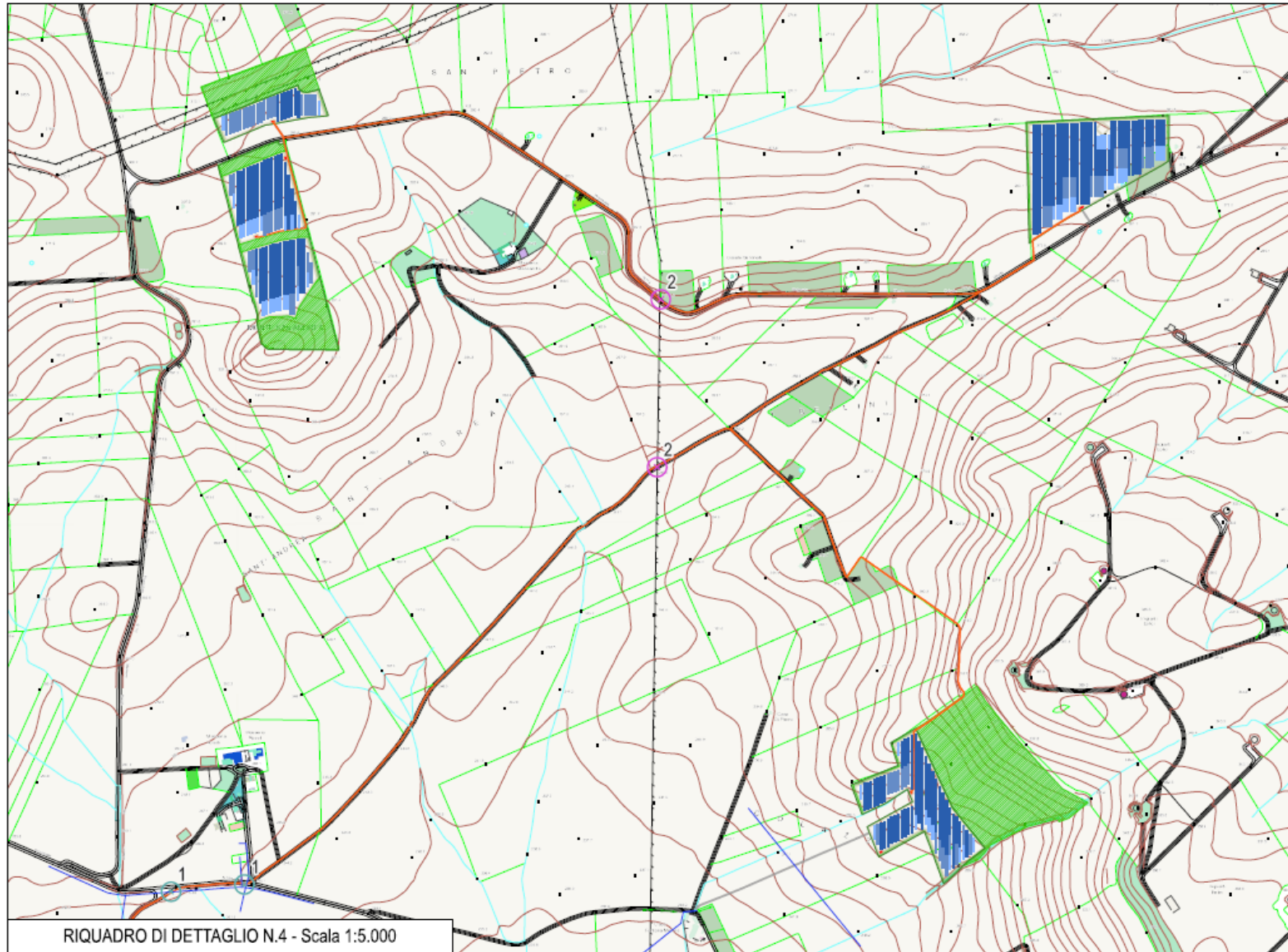

Dagli stralci di inquadramento proposto si vede come le interferenze riguardano quasi prevalentemente l'elettrodotto di connessione a 36 kV.

In dettaglio si riscontrano:

- N.20 interferenze con linee elettriche aeree MT, bt e/o telecomunicazioni; tali interferenze si risolvono direttamente in quanto l'elettrodotto di connessione di impianto è interrato;
- N.7 interferenze con elettrodotti aerei AT. Anche in questo caso, come per i precedenti, l'interferenza si risolve in modo diretto;
- N.1 interferenza con viabilità asfaltata; il cavidotto sarà interrato e, dopo la sua posa, sarà ripristinato il manto stradale;
- N.3 interferenze con condotte interrate;
- N.1 interferenza con corso d'acqua (canale).

Per quanto riguarda queste ultime 2 tipologie di interferenze si propongono i dettagli progettuali di risoluzione delle stesse.



Figura 7 – Particolari di attraversamento infrastrutture

Per tali interferenze la soluzione di risoluzione più idonea è la trivellazione orizzontale controllata (T.O.C.) che permette l'inserimento delle tubazioni nel sottosuolo senza procedere con scavi da superficie.

Massafra, Dicembre 2023

Firma del Tecnico

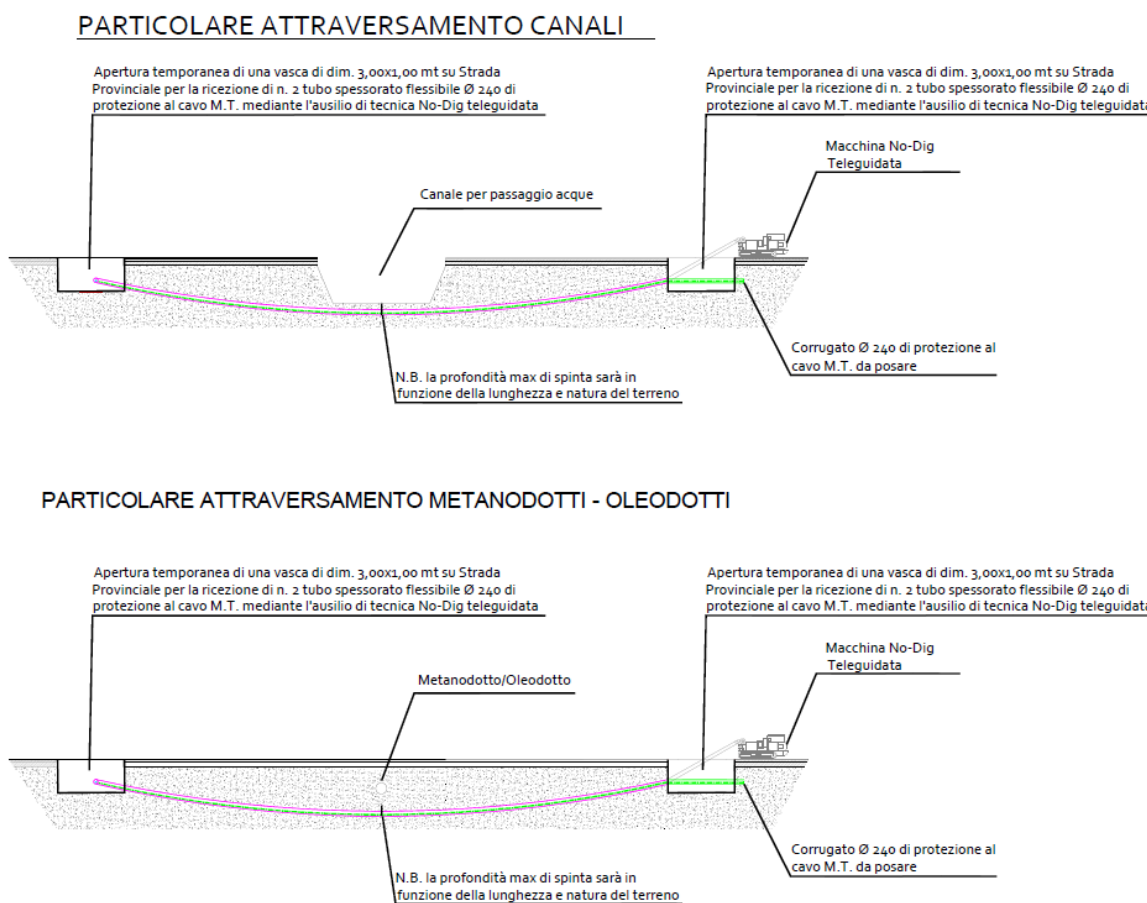
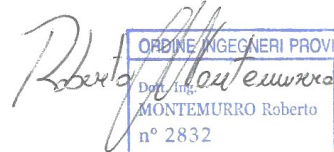
ORDINE INGEGNERI PROVINCIA TARANTO
Dot. Ing. *Roberto Montemurro* Sezione A
MONTEMURRO Roberto Settore
n° 2832 Industriale