



Proponente

FLUORITE NEW ENERGY S.r.l.

Piazza Cavour n.19 - 00193 Roma (RM)

Coordinamento



TECNOPROJECT S.r.l.
 Via R. Valentino n. 24
 74011 Castellana Grotte (TA)

Progettazione
Civile - Elettrica**STUDIO INGEGNERIA****Ing. Roberto Montemurro**

Via Ignazio Ciaia n.9 - 74016 Massafra (TA)

Tel. +39 3505796290

e-mail: ing.roberto.montemurro@gmail.comStudio Ambientale e
PaesaggisticoStudio
AcusticoStudio Ambientale
Flora fauna ed ecosistemaStudio
Geologico-GeotecnicoProgettazione
Civile - ElettricaStudio
Idraulico - Idrologico

Studio Agronomico

Opera

Progetto per la realizzazione di un parco "agrivoltaico" per produzione d' energia elettrica da fonte solare fotovoltaica di potenza di picco pari a 69,75 MWp e potenza di immissione pari a 62,00 MW, delle opere connesse e delle infrastrutture indispensabili.
 Comune di Troia (FG) – Località "Piano di Napoli" – "I Bellini" – "San Pietro" – "Colazze" – "Pianerile".

Oggetto

Folder:

Documentazione specialistica del progetto definitivo

Sez.

B

Nome Elaborato:

A9HBFX5_DocumentazioneSpecialistica_09

Codice Elaborato:

B9

Descrizione Elaborato:

Piano preliminare terre e rocce da scavo

00

Dicembre 2023

Progetto definitivo

R. Montemurro

R. Montemurro

R. Montemurro

Rev.

Data

Oggetto della revisione

Elaborazione

Verifica

Approvazione

Scala:

Formato:

Codice Pratica: **A9HBFX5**

Sommario

1. Dati generali e anagrafica	2
2. Premessa	3
2.1. Presentazione del proponente del progetto	3
2.2. Scenario e Normativa di riferimento	3
3. Stato di fatto	6
3.1. Localizzazione e caratteristiche del sito. Inquadramento urbanistico.	6
3.2. Descrizione sintetica del progetto di impianto	10
4. La realizzazione dell'opera	12
4.1. Fasi di lavoro per la realizzazione dell'opera	12
4.2. Esecuzione dei lavori edili	12
4.2.1. Viabilità esistente e realizzazione di nuova viabilità	12
4.2.2. Scavi e rinterrì	13
4.2.3. Modalità di esecuzione dei movimenti terra	13
5. Proposta di Piano Preliminare di utilizzo in sito delle terre e rocce da scavo escluse dalla disciplina dei rifiuti	15
5.1 Riferimenti legislativi	15
5.2. Numero e caratteristiche dei punti di indagine	15
5.3. Numero e modalità dei campionamenti da effettuare	16
5.4. Parametri da determinare	16
5.5. Piano di riutilizzo delle terre e rocce da scavo da eseguire in fase di progettazione esecutiva e comunque prima dell'inizio dei lavori	17
6. Volumetrie previste terre e rocce da scavo	18
7. Conclusioni	19

1. Dati generali e anagrafica

Ubicazione impianto	
Nome Impianto	TROIA 1 - 116
Comune	Troia (FG)
Località	Piano di Napoli – I Bellini – San Pietro – Colazze - Pianerile
CAP	70020
Coordinate Geografiche (gradi decimali)	Lat. 41.360505° - 41.327816° - Long. 15.253786° - 15.403697°
Catasto dei terreni	
Troia:	
Foglio	6
Particelle	348-349
Foglio	7
Particelle	534-535-558
Foglio	24
Particelle	42-112-113
Foglio	26
Particelle	207-208-210-211-212-352-363-364-365
Foglio	30
Particelle	655-656-657-658-660-662-664
Foglio	59
Particelle	30-36-37-38-40-41-74-89-125-337-342-343-487
Foglio	60
Particelle	19-32-195-320
Troia (opere di connessione AT e AAT):	
Foglio	6
Particelle	26-29-30-32-80-81-103-134-272
CTR	Regione Puglia
Proponente	
Ragione Sociale	FLUORITE NEW ENERGY S.r.l.
Indirizzo	Piazza Cavour n.19, 00193 Roma (RM)
P.IVA	16240241006
Terreni	
Destinazione	Agricola (E1)
Estensione	Circa 131,19 ha
Caratteristiche dell'impianto	
Potenza di picco complessiva DC	69,751 MWp
Potenza AC complessiva richiesta in immissione	62,000 MW
Potenza unitaria singolo modulo fotovoltaico	690 Wp
Numero di moduli fotovoltaici (tot)	101088
Numero di moduli per stringa	26
Numero di stringhe (tot)	3888
Numero di inverter	207
Numero di sottocampi	7
Numero di cabine di trasformazione	13
Potenza trasformatori BT/AT	3300 kVA – 6600 kVA - 9000 kVA
Tipologia di strutture di sostegno	Ad inseguimento monoassiale
Posa delle strutture di sostegno	Direttamente infisse nel terreno
Layout impianto	
Interasse tra le strutture	9 m
Distanza di rispetto da confine	10 m
Distanza di rispetto da limite SIC/ZPS	>3,5 km
Staff e professionisti coinvolti	
Progetto a cura di	Tecnoproject S.r.l.
Project Manager	Ing. Roberto Montemurro
Responsabile elaborato	Ing. Roberto Montemurro

2. Premessa

La presente relazione è parte integrante del procedimento di **Valutazione d'Impatto Ambientale** ai sensi del Decreto Legislativo numero 152 del 2006, e agli artt. 20 e successivi del D.L. 31 maggio 2021, n. 77 e **Autorizzazione Unica** ai sensi dell'art.12 del D.Lgs. 387/2003.

Il progetto prevede la realizzazione di un **parco agrivoltaico**, e relative opere di connessione in alta e altissima tensione (AT e AAT), per la produzione di energia elettrica da fonte solare, con potenza di picco nominale pari a 69,751 MWp da localizzarsi su terreni Agricoli (E1) nel Comune di Troia (FG). L'impianto immetterà energia nella Rete Elettrica Nazionale attraverso una connessione interrata in alta tensione a 36 kV che collegherà lo stesso impianto di produzione alla futura Stazione Elettrica di Trasformazione AAT/AT 380/150/36 kV di ampliamento Terna S.p.A.; infatti, quest'ultima, sarà connessa, mediante nuovi raccordi, sull'elettrodotto aereo RTN in AAT 380 kV Troia-Foggia.

I moduli fotovoltaici, di tipo bifacciale, che costituiscono l'impianto di generazione, saranno montati su inseguitori (o *trackers*) monoassiali da 52, 78 e 104 moduli cadauno, che ottimizzeranno l'esposizione dei generatori solari permettendo di sfruttare al meglio la radiazione solare.

I moduli saranno montati ad un'altezza da terra in modo da non compromettere la continuità delle attività agricole e pastorali, anche consentendo l'applicazione di strumenti di agricoltura digitale e di precisione.

Potranno essere previsti anche sistemi di monitoraggio che consentano di verificare l'impatto sulle colture, il risparmio idrico, la produttività agricola per le diverse tipologie di colture e la continuità delle attività delle aziende agricole interessate.

Tra le file di inseguitori solari sarà prevista la coltivazione di ortaggi e verdure tipiche del posto, con rotazione nell'arco dell'anno in base alle migliori condizioni stagionali e di mercato. Lungo le aree perimetrali di impianto, invece, saranno posizionati alberi di ulivo tradizionali o da frutto tipici del paesaggio agrario, con fusto e chioma di medio-piccole dimensioni, tali da permettere sia la produzione agricola, che la mitigazione visiva dell'impianto stesso.

Si stima che l'impianto produrrà 109,08 GWh all'anno di elettricità, equivalenti al fabbisogno medio annuo di circa 36.360 famiglie di 4 persone, permettendo un risparmio di CO2 equivalente immessa in atmosfera pari a circa 57.921 tonnellate all'anno (fattore di emissione: 531 gCO₂/kWh, fonte dati: Ministero dell'Ambiente).

2.1. Presentazione del proponente del progetto

Il proponente del progetto è la società **Fluorite New Energy S.r.l.**, una società del gruppo **Progressum**. Fondato in Spagna nel 2012, il gruppo Progressum si è rapidamente sviluppato fino a divenire uno dei principali attori mondiali nel settore della tecnologia solare fotovoltaica.

Fin dalla sua nascita, l'azienda si è basata su valori di eccellenza e professionalità con l'obiettivo di essere un'azienda 'Tailor Made' per chi voleva sviluppare e investire in progetti di energia rinnovabile. Tutto ciò ha portato alla creazione di un team che oggi si occupa di gestire tutti i processi di studio per garantire la fattibilità tecnico-economica di ogni progetto, dall'elaborazione della documentazione richiesta al funzionamento e manutenzione dell'impianto.

Con sede a Madrid e a Roma, attualmente Progressum sta realizzando impianti in Messico, Spagna, Italia e Regno Unito con un portfolio complessivo di circa 5,7 GWp.

2.2. Scenario e Normativa di riferimento

Le necessità sempre più pressanti legate a fabbisogni energetici in continuo aumento spingono il progresso quotidiano verso l'applicazione di tecnologie innovative, atte a sopperire alla domanda energetica in modo sostenibile, limitando l'impatto che deriva da queste ultime e richiedendo un uso consapevole del territorio.

In quest'ottica, con il Decreto Legislativo 29 dicembre 2003, n. 387, il Parlamento italiano ha proceduto all'attuazione della direttiva 2001/77/CE relativa alla promozione dell'energia elettrica prodotta da fonti energetiche rinnovabili nel mercato interno dell'elettricità.

Il presente impianto in progetto, per il DECRETO-LEGGE 31 maggio 2021, n.77 (definito Decreto Semplificazioni), è stato annesso alla procedura di VIA ministeriale, nella tipologia elencata nell'Allegato II alla Parte Seconda del D.Lgs. 152/2006 alla lettera paragrafo 2), denominata "impianti fotovoltaici per la produzione di energia elettrica con potenza complessiva superiore a 10 MW" come aggiunta dall'art. 31, comma 6, del decreto-legge n. 77 del 2021.

Premesso che la Valutazione di Impatto Ambientale, ai sensi del Dlgs. 152/2006, è *il procedimento mediante il quale vengono preventivamente individuati gli effetti sull'ambiente di un progetto*, il presente Studio, redatto ai sensi dell'art. 22 del Dlgs. 152 e s.m.i., e dell'Allegato VII del suddetto decreto, è volto ad analizzare l'impatto, ossia *l'alterazione qualitativa e/o quantitativa, diretta e indiretta, a breve e a lungo termine, permanente e temporanea, singola e cumulativa, positiva e negativa dell'ambiente*, che le opere, di cui alla procedura autorizzativa, potrebbero avere sulle diverse componenti ambientali.

L'ambiente, ai sensi del Dlgs 152, è inteso come *sistema di relazioni fra i fattori antropici, naturalistici, chimico-fisici, climatici, paesaggistici, architettonici, culturali, agricoli ed economici*.

Inoltre, come definito dal decreto legislativo 8 novembre 2021, n. 199 ("Attuazione della direttiva (UE) 2018/2001 del Parlamento europeo e del Consiglio, dell'11 dicembre 2018, sulla promozione dell'uso dell'energia da fonti rinnovabili", pubblicato nella Gazzetta Ufficiale n.285 del 30 novembre 2021, e in vigore dal 15 dicembre 2021) di recepimento della direttiva RED II, l'Italia si pone come obiettivo quello di accelerare il percorso di crescita sostenibile del Paese, al fine di raggiungere gli obiettivi europei al 2030 e al 2050.

L'obiettivo suddetto è perseguito in coerenza con le indicazioni del Piano Nazionale Integrato per l'Energia e il Clima (PNIEC) e tenendo conto del Piano Nazionale di Ripresa e Resilienza (PNRR).

In tale ambito, risulta di particolare importanza individuare percorsi sostenibili per la realizzazione delle infrastrutture energetiche necessarie, che consentano di coniugare l'esigenza di rispetto dell'ambiente e del territorio con quella di raggiungimento degli obiettivi di decarbonizzazione.

Fra i diversi punti da affrontare vi è certamente quello dell'integrazione degli impianti a fonti rinnovabili, in particolare fotovoltaici, realizzati su suolo agricolo.

Una delle soluzioni emergenti è quella di realizzare impianti c.d. "agrivoltaici", ovvero impianti fotovoltaici che consentano di preservare la continuità delle attività di coltivazione agricola e pastorale sul sito di installazione, garantendo, al contempo, una buona produzione energetica da fonti rinnovabili.

A riguardo, è stata anche prevista, nell'ambito del Piano Nazionale di Ripresa e Resilienza, una specifica misura, con l'obiettivo di sperimentare le modalità più avanzate di realizzazione di tale tipologia di impianti e monitorarne gli effetti.

La proposta in progetto si pone come soluzione di integrazione di produzione energetica con produzione agricola, nel rispetto dei requisiti richiesti dal suddetto D.Lgs. 199/2021.

Il tema è rilevante e merita di essere affrontato in via generale, anche guardando al processo di individuazione delle c.d. "aree idonee" all'installazione degli impianti a fonti rinnovabili, previsto dal decreto legislativo n. 199 del 2021 e, dunque, ai diversi livelli possibili di realizzazione di impianti fotovoltaici in area agricola, ivi inclusa quella prevista dal PNRR. In tutti i casi, gli impianti agrivoltaici costituiscono possibili soluzioni virtuose e migliorative rispetto alla realizzazione di impianti fotovoltaici standard.

Il presente studio, dunque, basato su una verifica oggettiva della compatibilità degli interventi a realizzarsi con le predette componenti, intende verificare e studiare i prevedibili effetti che l'intervento potrà avere sull'ambiente e il suo habitat naturale.

Con la nuova normativa introdotta dal d.lgs. 30 giugno 2016, n. 127 (legge Madia), la conferenza dei servizi si potrà svolgere in modalità "Sincrona" o "Asincrona", nei casi previsti dalla legge.

Nel 2008 inoltre l'Unione Europea ha varato il "Pacchetto Clima-Energia" (meglio conosciuto anche come "Pacchetto 20/20/20") che prevede obiettivi climatici sostanziali per tutti i Paesi membri dell'Unione, tra cui l'Italia, a) di ridurre del 20% le emissioni di gas serra rispetto ai livelli registrati nel 1990, b) di ottenere almeno il 20% dell'energia consumata da fonti rinnovabili, e c) ridurre del 20% i consumi previsti. Questo obiettivo è stato successivamente rimodulato e rafforzato per l'anno 2030, portando per quella data al 40% la percentuale di abbattimento delle emissioni di gas serra, al 27% la quota di consumi generati da rinnovabili e al 27% il taglio dei consumi elettrici.

L'Italia ha fatto propri questi impegni redigendo un "Piano Nazionale Integrato per l'Energia e per il Clima". Riguardo alle energie rinnovabili in particolare, l'Italia prevede arrivare al 2030 con un minimo di 55,4% di energia prodotta da fonti rinnovabili, promuovendo la realizzazione di nuovi impianti di produzione e il revamping o repowering di quelli esistenti per tenere il passo con le evoluzioni tecnologiche.

Con la realizzazione dell'impianto, si intende conseguire gli obiettivi sopra esposti, aumentando la quota di energia prodotta da fonte rinnovabile senza emettere gas serra in atmosfera, con un significativo risparmio energetico mediante il ricorso alla fonte energetica rinnovabile rappresentata dal Sole.

Il ricorso a tale tecnologia nasce dall'esigenza di coniugare:

- la compatibilità con esigenze paesaggistiche e di tutela ambientale;
- nessun inquinamento acustico;
- il risparmio di combustibile fossile;
- la produzione di energia elettrica senza emissioni di sostanze inquinanti.

Il progetto mira, pertanto, a contribuire al soddisfacimento delle esigenze di "Energia Verde" e allo "Sviluppo Sostenibile" invocate dal Protocollo di Kyoto, dalla Conferenza sul clima e l'ambiente di Copenaghen 2009 e dalla Conferenza sul clima di Parigi del 2015.



Figura 1- Traiettoria della quota FER complessiva (Fonte GSE – febbraio 2020)

Tra le politiche introdotte e necessarie per il raggiungimento degli obiettivi prefissati, è stato dato incarico alle Regioni di individuare le aree idonee per la realizzazione di questi impianti, stabilendo criteri di priorità e di tutela del paesaggio e dell'ambiente.

In conclusione, si evidenzia che in base all'art. 1 della legge 9 gennaio 1991 n. 10, l'intervento in progetto è opera di pubblico interesse e pubblica utilità "ex lege" ad ogni effetto e per ogni conseguenza, giuridica, economica, procedimentale, espropriativa, come anche definito dall'art. 12 del D.LGS. N. 387 del 29 dicembre 2003.

3. Stato di fatto

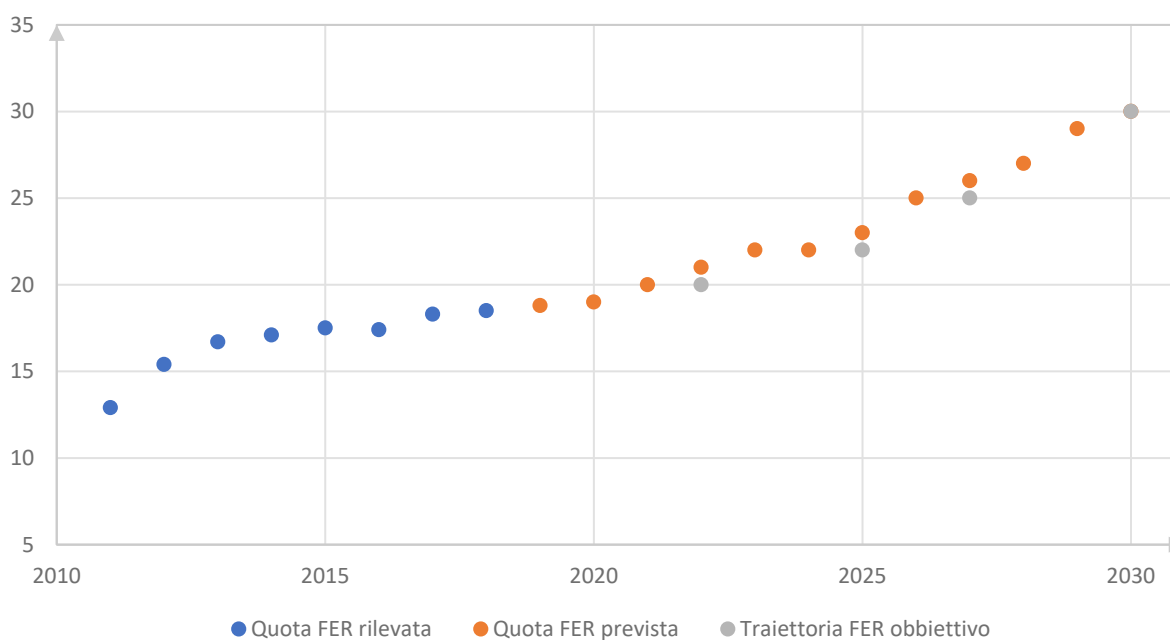
3.1. Localizzazione e caratteristiche del sito. Inquadramento urbanistico.

L'area di intervento ricade nell'agro del Comune di Troia, in Provincia di Foggia, identificata catastalmente al catasto dei terreni del Comune di Troia (FG):

Foglio	6
Particelle	348-349
Foglio	7
Particelle	534-535-558
Foglio	24
Particelle	42-112-113
Foglio	26
Particelle	207-208-210-211-212-352-363-364-365
Foglio	30
Particelle	655-656-657-658-660-662-664
Foglio	59
Particelle	30-36-37-38-40-41-74-89-125-337-342-343-487
Foglio	60
Particelle	19-32-195-320

Le aree sono classificate come "Zona E" e quindi aree di tipo agricolo.

Geograficamente l'area è individuata tra la Latitudine 41.360505° e 41.327816°, e Longitudine 15.253786° e 15.403697°, a 305 metri circa sul livello del mare; ha un'estensione di circa 131,19 ettari di cui meno del 30% sarà interessato dall'installazione dell'impianto fotovoltaico. Le restanti aree saranno interessate da coltivazione di essenze ortofrutticole di tipo stagionale e, lungo il perimetro di impianto, dalla piantumazione di nuove colture quali alberi di olivi a basso fusto del tipo per la produzione di olive, e alberi da frutto tipici del paesaggio agrario.

L'impianto sarà connesso mediante elettrodotto interrato in alta tensione a 36 kV su futura Stazione Elettrica di Trasformazione AAT/AT 380/150/36 kV di ampliamento Terna S.p.A.; quest'ultima, sarà connessa, mediante nuovi raccordi, sull'elettrodotto aereo RTN in AAT 380 kV Troia-Foggia.

Le aree di progetto sono raggiungibili percorrendo:

- A ovest la Strada Provinciale n.123 Troia-Orsara di Puglia e la Contrada Serra dei Bisi - Cancarro;
- A sud la Strada Provinciale n.111 e Via S. Lorenzo intercettando la Contrada San Francesco;
- A est percorrendo le Strade Provinciali n.109 – 112 – 113.

La Stazione Elettrica RTN Terna S.p.A., e il futuro ampliamento della stessa, si raggiungono percorrendo la Strada Provinciale n.123 Troia-Orsara di Puglia e la Contrada Serra dei Bisi – Cancarro.



Figura 2 – Inquadramento dell'area di progetto su Cartografia IGM



Figura 3 – Inquadramento dell'area di progetto su Ortofoto

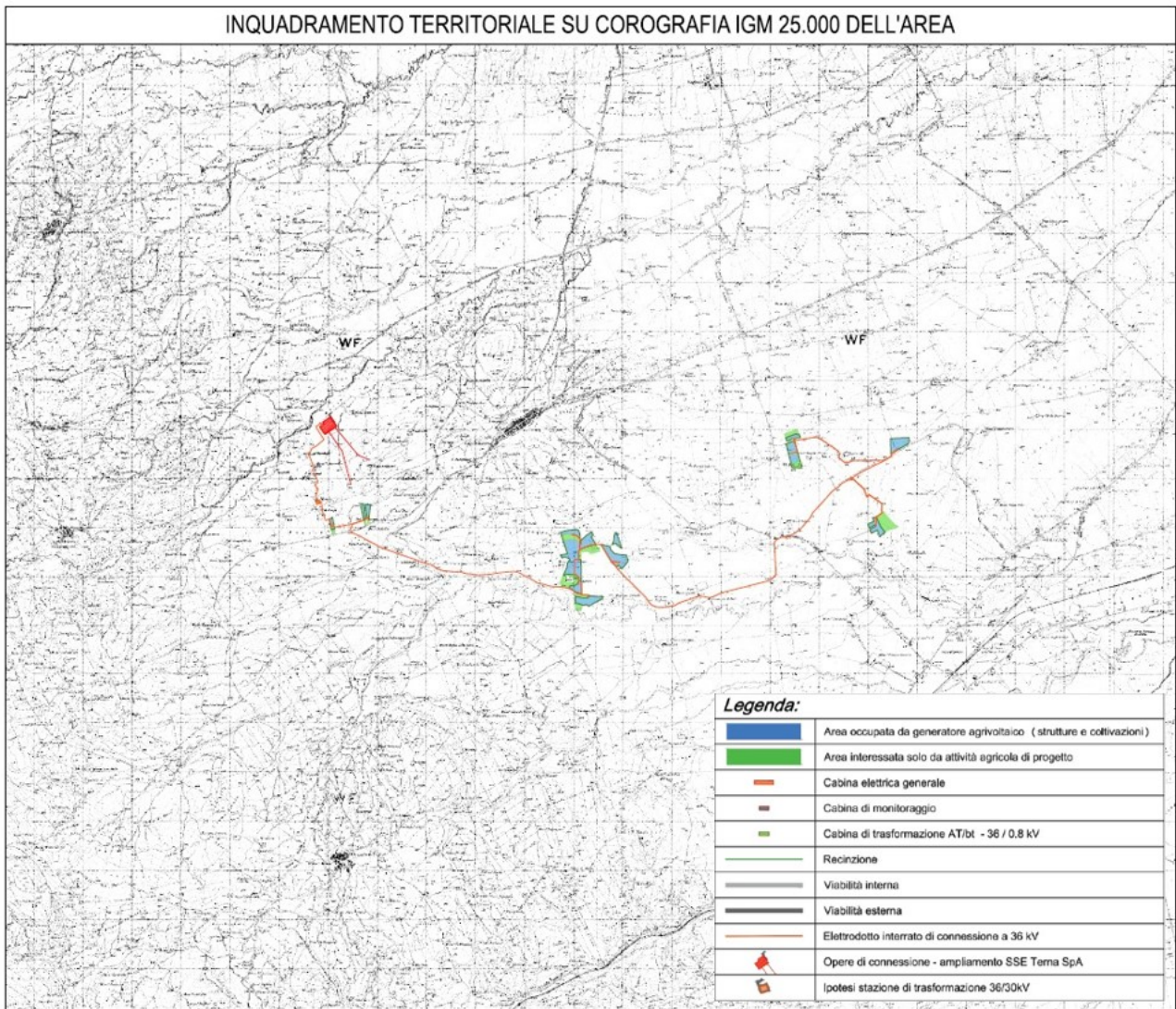

Figura 4 - Area di ampliamento SSE RTN Terna S.p.A.

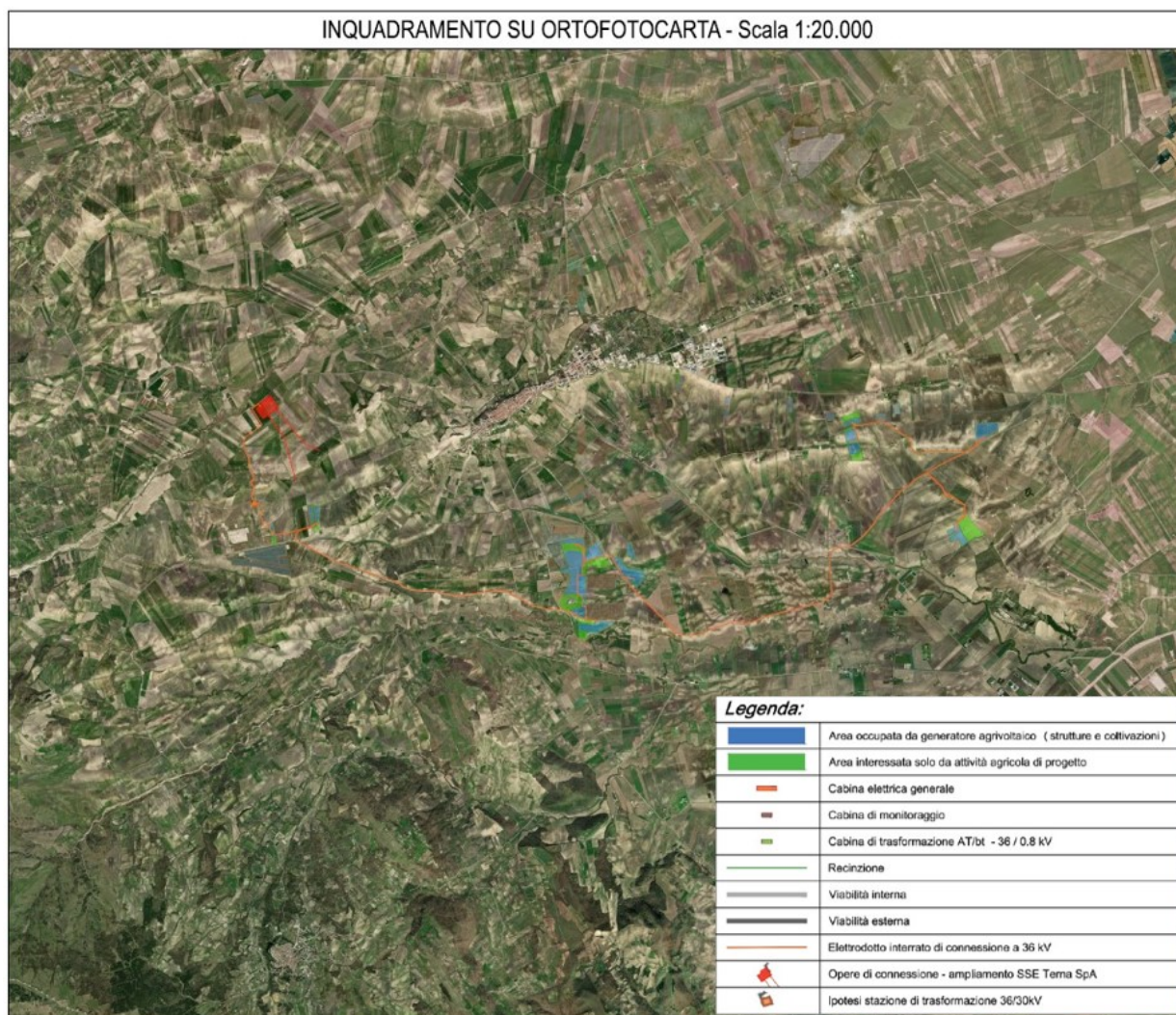

Figura 5 - Dettaglio area di progetto



Figura 6 - Dettaglio area di progetto

3.2. Descrizione sintetica del progetto di impianto

La realizzazione dell'impianto avrà come obiettivo il minimo impatto sul territorio, sia dal punto di vista visivo che ambientale, e pertanto si ricorrerà alle migliori tecnologie disponibili (BAT, "Best Available Technologies") e alle opportune opere di mitigazione di tipo naturalistico valutate in relazione all'ambiente circostante.

In primo luogo, essendo gli impianti fotovoltaici realizzati su terreno vegetale, il progetto dovrà garantire il mantenimento della permeabilità dell'area, limitando la realizzazione di nuove superfici pavimentate impermeabili. La viabilità di accesso e interna prevista rispetterà, per tipologia e materiali, il reticolo delle strade rurali esistenti; in particolare sarà realizzata esclusivamente con materiali drenanti naturali. Con gli stessi materiali saranno realizzati gli eventuali spazi di manovra e circolazione interna strettamente necessaria ai mezzi funzionali all'esercizio dell'impianto medesimo.

Al fine di non modificare la naturale conformazione del terreno, né il normale deflusso delle acque piovane, i moduli fotovoltaici, incluse le strutture di supporto e gli impianti collegati, saranno posizionati a terra naturalmente, mediante battitura meccanica dei pali di sostegno (e/o pre-drilling se richiesto) seguendo per quanto più possibile l'andamento del terreno.

L'impianto agrivoltaico in progetto si estende su un'area catastale di circa 130,19 ettari, di cui solamente il 30% circa sarà interessato dalle opere di impianto. Come si evince dalle tavole di inquadramento catastale e su ortofoto, il perimetro della zona di installazione, coincidente con la recinzione di delimitazione, delimita solamente parte della superficie catastale. Tutte le aree esterne a tale perimetro, così come le aree interposte tra le file di moduli fotovoltaici, saranno utilizzate per i fini agricoli, con coltivazione di prodotti ortofrutticoli. Le fasce perimetrali recintate saranno interessate da piantumazione di alberi a medio fusto, tipo alberi da frutto tipici del paesaggio agrario e/o alberi di ulivo del tipo Leccina e/o Favolosa. Tali essenze, oltre al loro

naturale contributo in termini di produzione agricola, contribuiranno a mitigare visivamente le opere di progetto.

L'intero generatore fotovoltaico si compone di 101.088 moduli fotovoltaici "bifacciali" in silicio monocristallino da 690 W di picco, connessi tra di loro in stringhe da 26 moduli per un totale di 3.888 stringhe e una potenza di picco installata pari a 69.750,72 kWp.

I moduli fotovoltaici sono posizionati su strutture ad inseguimento solare (trackers) di tipo "monoassiale", a doppia fila di moduli, infisse direttamente nel terreno, eventualmente con l'ausilio di predrilling, con angolo di inclinazione pari a 0° e angolo di orientamento est-ovest variabile tra +55° e -55°. I trackers saranno multistringa, da 2 stringhe (52 moduli fotovoltaici), da 3 stringhe (78 moduli fotovoltaici) e da 4 stringhe (104 moduli fotovoltaici).

La conversione dell'energia da componente continua DC (generatore fotovoltaico) in componente alternata AC (tipicamente utilizzata dalle utenze e distribuita sulla rete elettrica nazionale) avviene per mezzo di convertitori AC/DC, comunemente chiamati "inverter": in impianto saranno posizionati n°207 inverter di stringa con potenza nominale in AC pari a 300,00 kW e potenza massima 330,00 kW. Su ogni inverter saranno connesse 18, 19 o 20 stringhe a seconda della disposizione degli inseguitori per ogni area di progetto.

Ogni inverter sarà connesso sul rispettivo quadro di protezione in bassa tensione (800 V) in cabine di trasformazione AT/bt - 36/0,8 kV.

Nell'area di impianto saranno disposte n.13 cabine di trasformazione AT/bt, con trasformatori di potenza nominale 3300 kVA – 6600 kVA – 9000 kVA. Le stesse saranno connesse in "entra-esci" sul lato alta tensione a 36 kV a formare un'unica linea di connessione interrata che si attesterà sul quadro generale AT 36 kV posizionato in Cabina Elettrica Generale di impianto. Quest'ultima si conetterà, sempre mediante soluzione interrata a 36 kV, alla futura Stazione Elettrica di Trasformazione AAT/AT 380/150/36 kV da realizzarsi e che si allaccerà sulla linea aerea RTN AAT 380 kV del ramo Troia-Foggia.

In ogni sottocampo di impianto sarà prevista anche l'installazione di trasformatori per l'alimentazione dei servizi ausiliari del tipo AT/bt 36/0.4 kV da 125 kVA.

Il generatore fotovoltaico sarà dotato anche di sistemi ausiliari di controllo e di sicurezza:

- Lungo il perimetro di impianto saranno posizionati, a distanza di 50 metri circa, pali di sostegno su cui verranno installate le camere di videosorveglianza e i fari per l'illuminazione di sicurezza.
- I fari si accenderanno nelle ore notturne solamente in caso di allarme di antintrusione, o per motivi di sicurezza, e quindi azionati in modo automatico o anche da remoto dai responsabili del servizio vigilanza.
- Le cam saranno del tipo fisso, con illuminatore infrarosso integrato. Nei cambi di direzione del perimetro di impianto verranno anche installate delle "speed dome", che permetteranno una visualizzazione variabile delle zone di impianto in modo automatico, ma che potranno essere gestite anche in manuale a seconda delle necessità. Tutte le cam, a gruppi di 5 o 6 unità, saranno connesse su quadri di parallelo video, dove, viste le considerevoli distanze delle connessioni, il segnale sarà convertito e trasmesso alla cabina di monitoraggio tramite dorsali in fibra ottica.

Le aree di impianto saranno delimitate da recinzione metallica con rivestimento plastico, posata ad altezza di 20 cm dal suolo, e fissata su appositi paletti infissi nel terreno.

4. La realizzazione dell'opera

4.1. Fasi di lavoro per la realizzazione dell'opera

Le attività di costruzione dell'impianto agrivoltaico riguarderanno essenzialmente le aree di progetto, le aree su cui è prevista la costruzione della stazione elettrica di trasformazione 150/36 kV, i cavidotti in alta tensione e bassa tensione, viabilità di accesso alle su dette aree ove mancante o non idonea.

In linea di massima le attività sono:

- apertura cantiere, esecuzione dei rilievi e picchettamento delle aree di intervento;
- interventi sulla viabilità esistente, ove necessario, e realizzazione di nuova viabilità, dove assente, al fine di rendere possibile il transito dei mezzi speciali per il trasporto dei componenti e apparati di impianto;
- realizzazione della viabilità interna utile per il transito dei mezzi e livellamento delle aree di installazione;
- installazione della recinzione perimetrale;
- realizzazione scavi a sezione larga per la realizzazione delle platee di supporto delle cabine di trasformazione e cabine elettriche prefabbricate, e scavi a sezione ristretta per la messa in opera dei cavidotti;
- realizzazione delle platee di supporto cabine elettriche;
- installazione degli inseguitori monoassiali;
- installazione dei moduli fotovoltaici;
- installazione delle cabine di trasformazione e cabine elettriche;
- realizzazione delle fondazioni della stazione elettrica di trasformazione 150/36 kV e sbarre di parallelo 150 kV;
- installazione degli apparati della stazione elettrica di trasformazione 150/36 kV e sbarre di parallelo 150 kV;
- messa in opera degli elettrodotti interrati;
- messa in opera degli elettrodotti interrati e servizi ausiliari di impianto (illuminazione, antintrusione, videosorveglianza);
- esecuzione delle connessioni elettriche in alta e bassa tensione;
- realizzazione della connessione elettrica d'impianto alla rete di trasmissione gestita da TERNA;
- collaudo degli impianti elettrici in bassa, media e alta tensione;
- realizzazione delle opere a verde e di mitigazione;
- posa del terreno vegetale per favorire il recupero della situazione preesistente;
- conferimento in discarica degli inerti provenienti dagli scavi e dai movimenti terra;
- conferimento in discarica dei rifiuti prodotti durante le attività di costruzione.

4.2. Esecuzione dei lavori edili

4.2.1. Viabilità esistente e realizzazione di nuova viabilità

La verifica di idonea viabilità esistente, o adeguamento, a addirittura la realizzazione di nuova viabilità è indispensabile per consentire a mezzi di trasporto, di lavoro e similari, di accedere alle aree di impianto per lo scarico di materiali, per eseguire attività di lavorazione, per trasportare attrezzi, macchine e ogni tipo di componente.

Le aree di progetto risultano essere ben servite da strade pubbliche e interpoderali idonee al transito di mezzi di trasporto stradale di qualsiasi dimensione.

Per alcune aree di progetto si procederà con la sistemazione della viabilità di accesso mediante l'utilizzo di un sistema di pavimentazione stradale costituito da pietrisco materiale legante misto di cava, previo scavo o scarifica, e sovrapponendo uno strato di materiale misto stabilizzato e successivo compattamento con rullo compressore, lasciando una pendenza sui margini di circa il 2%. Stessa tipologia di lavoro sarà eseguita per le aree di viabilità della SSE 150/36 kV.

Tale viabilità sarà realizzata anche all'interno dell'impianto, lungo il perimetro delle aree recintate e in corrispondenza della viabilità per il raggiungimento delle cabine elettriche.

4.2.2. Scavi e rinterri

È prevista l'esecuzione di diverse tipologie di scavo per quanto riguarda le platee di fondazione delle cabine elettriche e per la posa dei cavi elettrici in bassa e alta tensione, e per i cavi di segnale.

Gli scavi previsti per le fondazioni saranno a sezione ampia e avranno una profondità variabile tra i 60 cm e 1 metro.

Gli scavi necessari per la posa dei cavi elettrici avranno invece a sezione ristretta, ampiezza massima di 1,5 metri e profondità fino a 1,6 metri. La larghezza dello scavo potrà variare in relazione al numero di linee elettriche (terne di cavi) che dovranno essere posati.

Gli scavi saranno effettuati con mezzi meccanici, evitando scoscendimenti, franamenti, ed in modo tale che le acque scorrenti alla superficie del terreno non possano riversarsi nella zona cavi.

Trattandosi di scavi poco profondi, sia per i terreni naturali lontani da strade, sia per le sezioni di scavo su strada pubblica, sarà quasi certamente possibile evitare la realizzazione delle armature, dal momento che la natura del terreno dovrebbe essere sufficientemente compatta.

4.2.3. Modalità di esecuzione dei movimenti terra

Scavi a sezione ampia per la realizzazione delle fondazioni:

Questi scavi saranno effettuati con mezzi meccanici, evitando scoscendimenti e franamenti.

I materiali rinvenuti dagli scavi realizzati per l'esecuzione delle fondazioni, nell'ordine:

- saranno utilizzati per il rinterro di ciascuna fondazione;
- potranno essere impiegati per il ripristino dello stato dei luoghi, relativamente alle opere temporanee di cantiere;
- potranno essere impiegati per la realizzazione/adeguamento delle strade e/o piste nell'ambito del cantiere;
- se in eccesso rispetto alla possibilità di reimpiego nell'ambito del cantiere, saranno gestiti quale rifiuti ai sensi della parte IV del D.Lgs. 152/2006 e trasportati presso un centro di recupero autorizzato o in discarica.

Di seguito si riporta la codifica CER per i rifiuti da Terre e Rocce da Scavo:

17 05	Terra (compreso il terreno proveniente da siti contaminate), rocce e fanghi di dragaggio
17 05 03*	Terra e rocce, contenenti sostanze pericolose
17 05 04	Terra e rocce, diverse da quelle di cui alla voce 17 05 03

Scavi a sezione ristretta per la posa in opera dei cavidotti e dei cavi elettrici e di segnale:

Gli scavi a sezione ristretta, necessari per la posa dei cavidotti e dei cavi elettrici e di segnale, avranno ampiezza minima e profondità conformi alle disposizioni di cui alla Norme CEI 11-17 - art. 2.3.11.

I materiali rinvenuti dagli scavi a sezione ristretta saranno momentaneamente depositati in prossimità degli scavi stessi o in altri siti individuati nel cantiere. Successivamente lo stesso materiale sarà riutilizzato per il rinterro.

Gli scavi saranno effettuati con mezzi meccanici, evitando scoscendimenti, franamenti, ed in modo tale che le acque scorrenti alla superficie del terreno non si riversino nell'area cavi.

Per la realizzazione dell'infrastruttura di canalizzazione, dovranno essere osservate le seguenti prescrizioni di carattere generale:

- attenersi alle norme, ai regolamenti ed alle disposizioni nazionali e locali vigenti in materia di tutela ambientale, paesaggistica, ecologica, architettonico-monumentale e di vincolo idrogeologico;
- rispettare, nelle interferenze con altri servizi le prescrizioni stabilite; collocare in posizioni ben visibili gli sbarramenti protettivi e le segnalazioni stradali necessarie;
- assicurare la continuità della circolazione stradale e mantenere la disponibilità dei transiti e degli accessi carrai e pedonali; organizzare il lavoro in modo da occupare la sede stradale e le sue pertinenze il minor tempo possibile.

Disfacimento delle pavimentazioni:

I disfacimenti dovranno essere limitati alla superficie strettamente indispensabile per l'esecuzione degli scavi, in modo da ridurre al minimo il quantitativo di materiale di risulta, gli oneri di ripristino, e assicurando il reimpiego degli elementi della pavimentazione rimossa.

In particolare, tutti i materiali riutilizzabili dovranno essere accatastati separati per specie e in ordine ai bordi dello scavo, in modo da essere immediatamente riconoscibili e da non ostacolare la circolazione dei mezzi.

Nei casi in cui ciò non sia fattibile o in presenza di diverse disposizioni dell'Ente preposto, detti materiali dovranno essere trasportati in opportuni depositi e riportati in sito al momento del reimpiego.

In presenza di pavimentazioni in manto bituminoso, calcestruzzo o simili, prima di procedere al disfacimento sarà necessario delimitare la superficie mediante tagli netti della pavimentazione stessa eseguiti con appropriate macchine a dischi rotanti.

Scavo in terreno naturale:

Gli scavi da realizzarsi in corrispondenza di terreno non pavimentato dovranno essere eseguiti con adeguati mezzi meccanici od a mano quando situazioni particolari lo richiedano.

La canalizzazione dovrà essere messa in opera sul fondo dello scavo perfettamente spianato e privato di sassi o spuntoni di roccia e posata in un letto di sabbia o pozzolana. Il residuo volume di scavo dovrà essere riempito con terreno di risulta vagliato e privato di sassi, opportunamente rullato e compattato.

Rinterri e ripristini:

Per operazioni di rinterro si intende il riempimento degli scavi effettuati, in tutto od in parte, con materiale di risulta, sabbia, materiale inerte o stabilizzato.

Il materiale di rinterro, sia esso terra proveniente dallo scavo sia materiale inerte, dovrà essere accuratamente costipato in strati successivi da circa 40-50 cm con mezzi idonei.

I riempimenti degli scavi, il rifacimento delle pavimentazioni stradali, dovranno essere eseguiti con le caratteristiche tecniche e nelle quantità stabilite e concordate preventivamente con i proprietari delle strade (Amministrazioni, Enti, Privati, ecc.).

5. Proposta di Piano Preliminare di utilizzo in sito delle terre e rocce da scavo escluse dalla disciplina dei rifiuti

5.1 Riferimenti legislativi

Nel segno di una sempre maggiore sensibilità ambientalista ed ecologista e nel rispetto del concetto di sviluppo sostenibile, il Riutilizzo dei “materiali da scavo” ha costituito un obiettivo primario nella gestione dei cantieri e nel buon governo dei movimenti terra in genere. Con l’emanazione del DM 161/2012 “Regolamento recante la disciplina dell’utilizzo delle terre e rocce da scavo” il Ministero dell’Ambiente e della Tutela del Territorio e del Mare ha fatto un passo avanti molto significativo in questa direzione.

Il citato DM è stato recentemente sostituito dal DPR n° 120 del 13.06.2017 - “Regolamento recante la disciplina semplificata della gestione delle terre e rocce da scavo, ai sensi dell’articolo 8 del decreto-legge 12 settembre 2014, n. 133, convertito, con modificazioni, dalla legge 11 novembre 2014, n. 164”, che ha migliorato le indicazioni contenute nel precedente DM.

Il DPR 120.2017 al Titolo IV, art. 24, comma 3 consente:

nel caso in cui la produzione di terre e rocce da scavo avvenga nell’ambito della realizzazione di opere o attività sottoposte a valutazione di impatto ambientale, la sussistenza delle condizioni e dei requisiti di cui all’articolo 185, comma 1, lettera c), del decreto legislativo 3 aprile 2006, n. 152, è effettuata in via preliminare, in funzione del livello di progettazione e in fase di stesura dello studio di impatto ambientale (SIA), attraverso la presentazione di un «PIANO PRELIMINARE DI UTILIZZO IN SITO DELLE TERRE E ROCCE DA SCAVO ESCLUSE DALLA DISCIPLINA DEI RIFIUTI».

Detto Piano Preliminare dovrà contenere almeno i seguenti argomenti:

- a) descrizione dettagliata delle opere da realizzare, comprese le modalità di scavo (per questo si faccia riferimento ai contenuti dei capitoli 3. e 4. della presente relazione, nonché a tutti gli elaborati grafici e relazioni del Provvedimento Autorizzativo Unico di cui questa relazione è parte integrante);
- b) inquadramento ambientale del sito (geografico, geomorfologico, geologico, idrogeologico, destinazione d’uso delle aree attraversate, ricognizione dei siti a rischio potenziale di inquinamento) (si faccia riferimento a 1. Relazione Geologica del Progetto Definitivo; 2. Relazione Geotecnica del Progetto Definitivo; 3. Relazione Idrologica del Progetto Definitivo; 4. Relazione Idraulica del Progetto Definitivo; 5. Relazione Tecnica del Progetto Definitivo);
- c) proposta del piano di caratterizzazione delle terre e rocce da scavo (Capitolo 5 della presente relazione) da eseguire nella fase di progettazione esecutiva o comunque prima dell’inizio dei lavori, che contenga almeno:
 1. numero e caratteristiche dei punti di indagine (paragrafo 5.2);
 2. numero e modalità dei campionamenti da effettuare (paragrafo 5.3);
 3. parametri da determinare (paragrafo 5.4);
- d) volumetrie previste delle terre e rocce da scavo (Capitolo 6 e relativa tabella);
- e) modalità e volumetrie previste delle terre e rocce da scavo da riutilizzare in sito (Capitolo 6).

5.2. Numero e caratteristiche dei punti di indagine

Stando quanto indicato nello ALLEGATO 2 al DM 120.2017, viste le estensioni delle aree interessate dal progetto di impianto e vista la lunghezza delle trincee di scavo per la posa degli elettrodotti interni e del cavidotto di connessione dall’impianto alla Sotto Stazione Utente saranno realizzati:

- N.1 sondaggio ambientale a carotaggio in corrispondenza di ogni cabina elettrica di impianto (n.21 punti di verifica);
- pozzetti esplorativi ambientali ubicati ogni 500 m lungo il tracciato che sarà interessato dalla posa degli elettrodotti in alta e bassa tensione, e servizi ausiliari perimetrali;

- N.10 sondaggi ambientali a carotaggio in corrispondenza della Stazione elettrica di trasformazione utente AT/MT.

5.3. Numero e modalità dei campionamenti da effettuare

Le procedure di caratterizzazione ambientale delle terre e rocce da scavo seguiranno le indicazioni contenute nello ALLEGATO 4 al DM 120.2017.

I campionamenti saranno realizzati tramite escavatore lungo il cavidotto o tramite la tecnica del carotaggio verticale in corrispondenza degli aerogeneratori con la sonda di perforazione attrezzata con testa a rotazione e roto-percussione, utilizzando un carotiere di diametro opportuno. La velocità di rotazione sarà portata al minimo in modo da ridurre l'attrito tra sedimento e campionatore.

Nel tempo intercorso tra un campionamento ed il successivo il carotiere sarà pulito con l'ausilio di una idropulitrice a pressione utilizzando acqua potabile.

Non saranno assolutamente utilizzati fluidi o fanghi di circolazione per non contaminare le carote estratte e sarà utilizzato grasso vegetale per lubrificare la filettatura delle aste e del carotiere.

I terreni saranno recuperati per l'intera lunghezza prevista, in un'unica operazione, senza soluzione di continuità, utilizzando aste di altezza pari a 1 m con un recupero pari al 100% dello spessore da caratterizzare, quindi, saranno per tutta la sua lunghezza di prelievo, fotografati con una targa identificativa in cui sarà indicata la denominazione del punto di campionamento.

Il diametro della strumentazione consentirà il recupero di una quantità di materiale sufficiente per l'esecuzione di tutte le determinazioni analitiche previste, tenendo conto della modalità di preparazione dei campioni e scartando in campo la frazione granulometrica maggiore di 2cm.

Tutti i campioni saranno prelevati in numero adeguato per poter effettuare tutte le analisi per la ricerca degli analiti obiettivo.

Saranno identificati attraverso etichette con indicata la sigla identificativa del punto di campionamento, del campione e la profondità di campionamento.

I campioni, contenuti in appositi contenitori sterili, saranno mantenuti al riparo dalla luce ed alle temperature previste dalla normativa mediante l'uso di un contenitore frigo portatile.

Successivamente saranno consegnati al laboratorio d'analisi certificato prescelto dopo essere stati trattati secondo quanto descritto dalla normativa vigente.

Le analisi granulometriche saranno eseguite dal Laboratorio Autorizzato Ufficiale.

5.4. Parametri da determinare

Contemporaneamente all'esecuzione dei sondaggi e dei pozzetti sopra descritti si procederà al campionamento in relazione alle profondità di scavo ed alla determinazione delle analisi chimiche tenendo conto delle indicazioni contenute nel citato ALLEGATO 4 al DM 120.2017.

Prevedendo l'assenza di fonti di inquinamento nell'area vasta, saranno effettuate le analisi per la ricerca degli analiti di seguito indicati (Tab. 4.1 DM 120.2017):

- Arsenico, Cadmio, Cobalto, Nichel, Piombo, Rame, Zinco, Mercurio, Idrocarburi C>12, Cromo, Cromo VI, Amianto.

Data la presenza di insediamenti industriali, con impianti che potrebbero generare emissioni inquinanti, si prevede anche l'analisi di IPA e BTEX.

5.5. Piano di riutilizzo delle terre e rocce da scavo da eseguire in fase di progettazione esecutiva e comunque prima dell'inizio dei lavori

Il PIANO DI RIUTILIZZO, da eseguire in fase di progettazione esecutiva e comunque prima dell'inizio dei lavori, conterrà (come indicato nello ALLEGATO 5 del DM 120.2017) almeno le seguenti informazioni:

1. l'ubicazione dei siti di produzione delle terre e rocce da scavo con l'indicazione dei relativi volumi in banco suddivisi nelle diverse litologie;
2. l'ubicazione dei siti di destinazione e l'individuazione dei cicli produttivi di destinazione delle terre e rocce da scavo qualificate sottoprodotti, con l'indicazione dei relativi volumi di utilizzo suddivisi nelle diverse tipologie e sulla base della provenienza dai vari siti di produzione. I siti e i cicli produttivi di destinazione possono essere alternativi tra loro;
3. le operazioni di normale pratica industriale finalizzate a migliorare le caratteristiche merceologiche, tecniche e prestazionali delle terre e rocce da scavo per il loro utilizzo, con riferimento a quanto indicato all'allegato 3;
4. le modalità di esecuzione e le risultanze della caratterizzazione ambientale delle terre e rocce da scavo eseguita in fase progettuale in conformità alle previsioni degli allegati 1, 2 e 4, precisando in particolare:
 - i risultati dell'indagine conoscitiva dell'area di intervento (ad esempio, fonti bibliografiche, studi pregressi, fonti cartografiche) con particolare attenzione alle attività antropiche svolte nel sito o di caratteristiche geologiche-idrogeologiche naturali dei siti che possono comportare la presenza di materiali con sostanze specifiche;
 - le modalità di campionamento, preparazione dei campioni e analisi con indicazione del set dei parametri analitici considerati che tenga conto della composizione naturale delle terre e rocce da scavo, delle attività antropiche pregresse svolte nel sito di produzione e delle tecniche di scavo che si prevede di adottare, esplicitando quanto indicato agli allegati 2 e 4;
 - la necessità o meno di ulteriori approfondimenti in corso d'opera e i relativi criteri generali da seguire, secondo quanto indicato nell'allegato 9, parte A;
5. l'ubicazione degli eventuali siti di deposito intermedio in attesa di utilizzo, anche alternativi tra loro, con l'indicazione della classe di destinazione d'uso urbanistica e i tempi del deposito per ciascun sito;
6. i percorsi previsti per il trasporto delle terre e rocce da scavo tra le diverse aree impiegate nel processo di gestione (siti di produzione, aree di caratterizzazione, siti di deposito intermedio, siti di destinazione e processi industriali di impiego), nonché delle modalità di trasporto previste (ad esempio, a mezzo strada, ferrovia, slurrydotto, nastro trasportatore).

Il Piano esecutivo in questione sarà corredato dalle seguenti Tavole:

1. Corografia in scala 1/10.000;
2. Carta geomorfologica in scala 1/10.000 con l'ubicazione degli interventi in progetto;
3. Stralci delle carte del P.A.I. con l'ubicazione degli interventi in progetto;
4. Carta delle aree protette con l'ubicazione degli interventi in progetto;
5. Carta dei vincoli paesaggistici (PPTR) in scala 1/10.000;
6. Stralcio degli strumenti urbanistici vigenti delle aree interessate dagli interventi;
7. Planimetria in scala 1/10.000 con l'ubicazione dei pozzetti esplorativi ambientali e dei punti di campionamento ambientale;
8. Planimetria catastale schematica con le opere in progetto;
9. Carta geologica in scala 1/10.000 con l'ubicazione degli interventi in progetto;
10. Carta idrogeologica in scala 1/10.000 con l'ubicazione di eventuali pozzi/piezometri, l'indicazione dei livelli piezometrici e la probabile direzione del flusso idrico sotterraneo;
11. Carta schematica con l'ubicazione delle aree di DEPOSITO TEMPORANEO;

12. Colonne stratigrafiche dei sondaggi a carotaggio;
13. Elaborati delle prove eseguite da Laboratorio Ufficiale qualificato relative alle analisi granulometriche;
14. Documentazione fotografica acquisita durante l'esecuzione dei pozzetti ambientali e dei campionamenti;
15. Certificati relativi alle analisi eseguite sui campioni di terre dai Laboratori Ufficiali qualificati.

Parte degli elaborati sono allegati al Progetto Definitivo di impianto di cui la presente relazione è documento integrante.

Relativamente alle informazioni che conterrà la tavola di cui al p.to 11 si fa presente che le aree di DEPOSITO TEMPORANEO sono previste a bordo di ogni scavo.

La restante documentazione sarà resa disponibile allegata al Progetto Esecutivo e comunque prima dell'inizio dei lavori.

Il Piano conterrà anche la parte riguardante la caratterizzazione delle terre e rocce da scavo descritta nel paragrafo seguente.

6. Volumetrie previste terre e rocce da scavo

Si riporta di seguito una tabella riepilogativa relativa alla gestione del riutilizzo delle terre e rocce da scavo.

Rispetto ai volumi di scavo complessivi, da cui si sottraggono i volumi relativi ai rispettivi materiali di riempimento per tipologia di opera (letto di sabbia, volume cavidotti, fondazioni stradali, fondazioni in calcestruzzo, ecc...), si riporta il volume delle terre riutilizzate per il rinterro degli scavi.

La quota rimanente è destinata al trasporto e smaltimento in discarica secondo la classificazione stessa del materiale di risulta.

<i>Sezione dei lavori</i>	<i>Tipologia lavoro</i>	<i>Volume scavi [mc]</i>	<i>Volume reinterri [mc]</i>	<i>Volume smaltimento [mc]</i>
Opere civili impianto	Viabilità interna	18.839	4.710	14.129
	Viabilità esterna	1.160	290	870
	Scavi cabine elettriche	557	136	421
	Scavi connessioni elettriche AT-bt	44.092	29.202	14.890
	Scavi impianti perimetrali	2.962	1.432	1.530
Opere civili connessione	Elettrodotto di connessione AT	4.499	3.059	1.440
	Viabilità esterna	1.100	290	870
	Totale	73.209	39.119	34.090

Tabella 1 – Prospetto riutilizzo terre e rocce da scavo

Rispetto ai volumi complessivi da scavo, circa il 53% sarà riutilizzato come reinterro nell'esecuzione complessiva dell'opera.

Tale procedimento permette di ridurre i costi complessivi di realizzazione, riduzione della produzione di materiale da smaltire e riduzione delle emissioni relative ai trasporti in discarica.

7. Conclusioni

Riguardo quanto detto nei capitoli precedenti si evince che:

- 1) i siti interessati dal progetto e dalle opere di connessione sono inseriti nella zona urbanistica "E" e, quindi, i terreni da riutilizzare debbono essere conformi alle prescrizioni dell'Art.3, allegato 2 del D.M. 46/2019 e colonna A della Tab. 1 All.5 Parte IV D.Lgs 152/06;
- 2) non vi sono nelle vicinanze attività antropiche inquinanti ed i terreni e la falda non sono potenzialmente a rischio per la totale assenza di fonti di probabili fenomeni di inquinamento;
- 3) sono disponibili idonee aree per lo stoccaggio dei materiali scavati, limitrofe ai siti di produzione e le piazzole saranno realizzate conformemente alla normativa vigente in modo da evitare fenomeni franosi sia dei cumuli che del versante, il dilavamento dei materiali scavati, l'infiltrazione delle acque meteoriche nel sottosuolo e la produzione eccessiva di polveri;
- 4) gli scavi di sbancamento non intercetteranno falde freatiche;
- 5) non sono presenti limitazioni di alcun tipo alla tipologia di attività;
- 6) preventivamente l'inizio delle attività di cantiere si effettueranno prelievi e campionamenti dei terreni nel numero precedentemente indicato e si verificherà se, per tutti i campioni analizzati, i parametri saranno risultati conformi all'All. 5 Parte IV - tab. 1 colonna A e B del D.Lgs.152/06 e s.m.i.;
- 7) in tal caso conseguirà il nulla osta al riutilizzo nello stesso sito del materiale scavato, ai sensi dell'art. 185 del D. Lgs. 152/06 e s.m.i.;
- 8) i materiali scavati in esubero non riutilizzati in cantiere saranno gestiti come rifiuti ai sensi del D. Lgs. 152/06 e s.m.i.;
- 9) le litologie interessate dagli scavi sono sostanzialmente omogenee essendo afferenti alla stessa formazione geologica;
- 10) si avrà cura solo di separare il terreno vegetale che sarà ricollocato in situ alla fine dei lavori per costituire lo strato fertile e favorire l'attecchimento della vegetazione autoctona spontanea;
- 11) non sarà effettuata alcuna operazione rientrante tra le normali pratiche industriali in quanto il terreno sarà riutilizzato tal quale;
- 12) vista la natura delle lavorazioni previste, in caso di risultato positivo degli esami di laboratorio sui campioni prelevati, non è previsto, al momento, l'esecuzione di ulteriore caratterizzazione in corso d'opera.

Allo stato attuale di sviluppo del progetto si prevede di re-impiegare, in buona parte, il terreno e le rocce provenienti dagli scavi.

Come detto, nel caso il materiale da scavo risultasse apparentemente dubbio, saranno effettuate le opportune analisi prevista dalla norma prima del reimpiego in sito.

Nel caso fosse non idoneo, si invierà a discarica autorizzata con la opportuna documentazione di corredo e secondo le modalità previste dalla normativa vigente.

Prima dell'inizio del cantiere, con il Progetto Esecutivo disponibile:

- verrà eseguita una più puntuale stima sulle quantità di Terreno e di Rocce da scavo da movimentare e da reimpiegare;
- saranno assolte le prescrizioni della normativa sul Terreno e le Rocce da Scavo, così come previsto dal D.M. 161.2012.

Massafra, Dicembre 2023

Firma del Tecnico

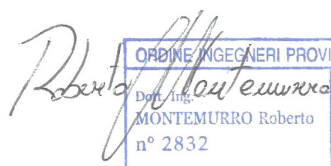

ORDINE INGEGNERI PROVINCIA TARANTO	
Doc. Ing. MONTEMURRO Roberto n° 2832	Sezione A Settore: Industriale