

TITOLARE DEL DOCUMENTO:

AREN Green S.r.l.

Società soggetta alla direzione e coordinamento di AREN Electric Power S.p.A.
Sede legale e amministrativa: Via dell'Arrigoni n. 308 | 47522 Cesena (FC) | Ph. +39 0547 415245
Iscritta nel Registro delle Imprese della Romagna – Forlì-Cesena e Rimini | REA 326908 | C.F./P.Iva 04032170401

COMUNI DI ASCOLI SATRIANO, CASTELLUCCIO DEI SAURI E
DELICETO (FG)
LOCALITÀ “CONCA D’ORO”

PROGETTO PER LA REALIZZAZIONE DI **IMPIANTO EOLICO** **“CONCA D’ORO”**

REDAZIONE / PROGETTISTA:



AREN Electric Power S.p.A.
Società per Azioni con Unico Socio
Via dell'Arrigoni n. 308 - 47522 Cesena (FC)
Ph. +39 0547 415245 - Fax +39 0547 415274
Web: www.aren-ep.com

TIMBRO E FIRMA PROGETTISTA:

Ing. Samuele Ulivi Ordine degli
Ingegneri di Forlì-Cesena – matr.
2866

TITOLO ELABORATO:

PREVENTIVO DI CONNESSIONE

CODICE ELABORATO:

CDOE_GENR00900_00

FORMATO:

A4

Nr. EL.:

/

FASE:

**PROGETTO
DEFINITIVO**

REV.	DESCRIZIONE	DATA	REDATTO	VERIFICATO	APPROVATO
00	Prima emissione	11/03/2024	C. Andreoli	F. Piccinini	L. Masini
01					
02					
03					
04					

[PEC](#)

Spettabile

AREN GREEN S.R.L.

VIA DELL'ARRIGONI 308

47521 CESENA (FORLI')

arengreensrl@legalmail.it

Oggetto: Codice Pratica: 202101928 – Comuni di ASCOLI SARIANO (FG) e CASTELLUCCIO DEI SAURI (FG) – Preventivo di connessione

Richiesta di modifica della connessione alla Rete di Trasmissione Nazionale (RTN) per un impianto di generazione da fonte rinnovabile (eolica) con potenza nominale pari a 48 MW e potenza in immissione pari a 48 MW.

Con riferimento alla Vs. richiesta di connessione per l'impianto in oggetto, Vi comunichiamo il preventivo di connessione, che Terna S.p.A. è tenuta ad elaborare ai sensi della delibera dell'Autorità di Regolazione per Energia Reti e Ambiente ARG/elt 99/08 e s.m.i. (TICA).

Il preventivo per la connessione, redatto secondo quanto previsto dalla normativa vigente e dal capitolo 1 del Codice di trasmissione, dispacciamento, sviluppo e sicurezza della rete e ai suoi allegati (nel seguito: Codice di Rete), contiene in allegato:

- A.1 la soluzione tecnica minima generale (STMG) per la connessione dell'impianto in oggetto ed il corrispettivo di connessione;
- A.2 l'elenco degli adempimenti che risultano necessari ai fini dell'autorizzazione dell'impianto per la connessione, unitamente ad un prospetto informativo indicante l'origine da cui discende l'obbligatorietà di ciascun adempimento;
- A.3 una nota informativa in merito alla determinazione del corrispettivo per la predisposizione della documentazione da presentare nell'ambito del procedimento autorizzativo e assistenza dell'iter autorizzativo;
- A.4 la comunicazione relativa agli Adempimenti di cui all'art. 31 della deliberazione del TICA.

Qualora sia Vs. intenzione proseguire l'iter procedurale per la connessione dell'impianto in oggetto, Vi ricordiamo che, pena la decadenza della richiesta, dovrete procedere all'accettazione del suddetto preventivo di connessione entro e non oltre 120 (centoventi) giorni dalla presente, accedendo al portale MyTerna (raggiungibile dalla sezione "Sistema elettrico" del sito www.terna.it e seguendo le istruzioni riportate nel manuale di registrazione) ed utilizzando l'apposita funzione disponibile nella pagina relativa alla pratica in oggetto.

Vi ricordiamo che, come previsto dal vigente Codice di Rete, l'accettazione dovrà essere corredata da documentazione attestante il pagamento del 30% del corrispettivo di connessione, così come definito nel seguente allegato A1 (l'importo è soggetto ad IVA), utilizzando il seguente conto:

Banca Popolare di Sondrio SpA

IBAN --- IT90P0569603211000005500X72 - SWIFT POSOIT22

Inserire nella causale di pagamento:

Codice pratica..... Versamento 30% del corrispettivo di connessione
relativo all'impianto situato a(Comune /
(Provincia),

ed allegare copia della disposizione bancaria dell'avvenuto pagamento sul portale MyTerna <https://myterna.terna.it>, completa del Codice Riferimento Operazione (CRO).

In assenza dell'accettazione del preventivo e del versamento della quota del corrispettivo nei termini indicati, la richiesta di connessione per l'impianto in oggetto dovrà intendersi decaduta.

Vi comunichiamo altresì che Terna ha provveduto ad individuare le aree e linee critiche sulla Rete di Trasmissione Nazionale (RTN) in alta e altissima tensione secondo la metodologia approvata dell'Autorità di Regolazione per Energia Reti e Ambiente (ARERA). Vi informiamo che, qualora il Vs. impianto ricada in un'area/linea critica come da relativa pubblicazione sul sito di Terna, resta valido quanto previsto dalla normativa vigente ed in particolare dalle Delibere ARERA ARG/elt 226/12 e ARG/elt 328/12.

Vi informiamo che, per l'iter della Vs. pratica di connessione, nonché per quanto di nostra competenza relativamente al procedimento autorizzativo, il riferimento di Terna è l'Ing. Alessandra Zagnoni.

Contatti:

Luca De Bellis	3427420014
Stefano Maiorani	3247713033
Giuseppe Di Benedetto	3296555440
Alfonso De Cesare	3465049184

Vi rappresentiamo infine che, qualora sia Vs. intenzione avvalerVi della consulenza di Terna ai fini della predisposizione della documentazione progettuale da presentare in autorizzazione, a fronte del corrispettivo di cui all'allegato A.3 di cui sopra, è necessario formalizzare apposita richiesta a Terna.

Rimaniamo a disposizione per ogni eventuale chiarimento in merito.

Con i migliori saluti.

Enrico Maria Carlini

Firmato digitalmente da

Enrico Maria Carlini

Data e ora della firma: 17/11/2023 19:23:03

DELN

All.:c.s.

Copia: DTSUD
SSD-DSC-ADE-AEACS
DTSUD-AT-RL
SSD-RIT-REI-ARINA
GPI-SVP-PRA
SSD-PSE-PSR
Az.: SSD-PSE-CON

ALLEGATO A1

**SOLUZIONE TECNICA MINIMA GENERALE (STMG)
PER LA CONNESSIONE**



Richiesta di modifica della connessione alla Rete di Trasmissione Nazionale (RTN) per un impianto di generazione da fonte rinnovabile (eolica) con potenza nominale pari a 48 MW e potenza in immissione pari a 48 MW da realizzare nei Comuni di ASCOLI SATRIANO (FG) e CASTELLUCCIO DEI SAURI (FG). Codice Pratica: 202101928.

La Soluzione Tecnica Minima Generale per Voi elaborata prevede che la Vs. centrale venga collegata in antenna a 150 kV sulla Stazione Elettrica di Trasformazione (SE) a 380/150 kV denominata "Deliceto", mediante condivisione con la Vs. iniziativa codice pratica 202102924 e con l'iniziativa codice pratica 06016236 della Società DELSIS S.R.L.

Tale soluzione è subordinata alla trasmissione da parte Vs., con l'accettazione della STMG, di un documento aggiornato attestante il raggiungimento di un accordo per la condivisione dello stallo di connessione controfirmato da tutte le società interessate; in alternativa sarà Vs. cura richiedere una nuova soluzione di connessione.

Ai sensi dell'art. 21 dell'allegato A alla deliberazione Arg/elt/99/08 e s.m.i. dell'Autorità di Regolazione per Energia Reti e Ambiente, Vi comuniciamo che il nuovo elettrodotto in antenna a 150 kV per il collegamento della Vs. centrale sulla Stazione Elettrica della RTN costituisce impianto di utenza per la connessione, mentre lo stallo arrivo produttore a 150 kV nella suddetta stazione costituisce impianto di rete per la connessione.

Vi informiamo fin d'ora che al fine di razionalizzare l'utilizzo delle strutture di rete, sarà necessario condividere lo stallo in stazione con altri impianti di produzione; in alternativa sarà necessario prevedere ulteriori interventi di ampliamento da progettare.

In relazione a quanto stabilito dall'allegato A alla deliberazione Arg/elt/99/08 dell'Autorità di Regolazione per Energia Reti e Ambiente e s.m.i., Vi comuniciamo inoltre che:

- i costi di realizzazione dell'impianto di rete per la connessione del Vs. impianto, in accordo con quanto previsto dall'art. 1A.5.2.1 del Codice di Rete, sono di 450 k€ (al netto del costo dei terreni e della sistemazione del sito e nel rispetto di quanto previsto nel documento "Soluzioni Tecniche convenzionali per la connessione alla RTN – Rapporto sui costi medi degli impianti di rete" pubblicato sul ns. sito www.terna.it);
- il corrispettivo di connessione, in accordo con quanto previsto dal Codice di Rete, è pari al prodotto dei costi sopra indicati per il coefficiente relativo alla quota potenza impegnata a Voi imputabile, pari in questo caso a 0,1477;
- i tempi di realizzazione delle opere RTN necessarie alla connessione sono 12 mesi per le attività presso la SE RTN a 380/150 kV di Deliceto.



Richiesta di modifica della connessione alla Rete di Trasmissione Nazionale (RTN) per un impianto di generazione da fonte rinnovabile (eolica) con potenza nominale pari a 48 MW e potenza in immissione pari a 48 MW da realizzare nei Comuni di ASCOLI SATRIANO (FG) e CASTELLUCCIO DEI SAURI (FG). Codice Pratica: 202101928.

I tempi di realizzazione suddetti decorrono dalla data di stipula del contratto di connessione di cui all'Allegato A.57 del Codice di Rete (disponibile sul ns. sito www.terna.it), che potrà avvenire solo a valle dell'ottenimento di tutte le autorizzazioni necessarie, nonché dei titoli di proprietà o equivalenti sui suoli destinati agli impianti di trasmissione.

Per maggiori dettagli sugli standard tecnici di realizzazione dell'impianto di rete per la connessione, Vi invitiamo a consultare i documenti pubblicati sul sito www.terna.it sezione Codice di Rete.

Facciamo altresì presente che, in relazione alla imprescindibile necessità di garantire la sicurezza di esercizio del sistema elettrico e la continuità di alimentazione delle utenze, pur in presenza della priorità di dispacciamento per le centrali a fonte rinnovabile, è necessario che gli impianti siano realizzati ed eserciti nel pieno rispetto di tutto quanto previsto dal Codice di Rete e dalla normativa vigente.

Vi informiamo inoltre che, così come riportato nel prospetto informativo Allegato A.2 *"Adempimenti ai fini dell'ottenimento delle autorizzazioni"*:

- la STMG contiene unicamente lo schema generale di connessione alla RTN, nonché i tempi ed i costi medi standard di realizzazione degli impianti RTN;
- ai fini autorizzativi nell'ambito del procedimento unico previsto dall'art. 12 del D.lgs. 387/03 è indispensabile che il proponente presenti alle Amministrazioni competenti la documentazione progettuale completa delle opere RTN benestariata da Terna.

Rappresentiamo pertanto la necessità che il progetto delle opere RTN sia sottoposto a Terna per la verifica di rispondenza ai requisiti tecnici di Terna medesima, con conseguente rilascio del parere tecnico che dovrà essere acquisito nell'ambito della Conferenza dei Servizi di cui al D.lgs. 387/03.

Riteniamo opportuno segnalare che, in considerazione della progressiva evoluzione dello scenario di generazione nell'area:

- sarà necessario prevedere adeguati rinforzi di rete, alcuni dei quali già previsti nel Piano di Sviluppo della RTN;
- non si esclude che potrà essere necessario realizzare ulteriori interventi di rinforzo e potenziamento della RTN, nonché adeguare gli impianti esistenti alle nuove correnti di corto circuito; tali opere potranno essere programmate in funzione dell'effettivo scenario di produzione che verrà via via a concretizzarsi.



Richiesta di modifica della connessione alla Rete di Trasmissione Nazionale (RTN) per un impianto di generazione da fonte rinnovabile (eolica) con potenza nominale pari a 48 MW e potenza in immissione pari a 48 MW da realizzare nei Comuni di ASCOLI SATRIANO (FG) e CASTELLUCCIO DEI SAURI (FG). Codice Pratica: 202101928.

Pertanto, fino al completamento dei suddetti interventi, ferma restando la priorità di dispacciamento riservata agli impianti alimentati da fonti rinnovabili, non sono comunque da escludere, in particolari condizioni di esercizio, limitazioni della potenza generata dai nuovi impianti di produzione, in relazione alle esigenze di sicurezza, continuità ed efficienza del servizio di trasmissione e dispacciamento.

Enrico Maria Carlini

Firmato digitalmente da

Enrico Maria Carlini

Data e ora della firma: 17/11/2023 19:23:13

ALLEGATO A.2

**ADEMPIMENTI AI FINI DELL'OTTENIMENTO DELLE
AUTORIZZAZIONI
PROSPETTO INFORMATIVO**

	PROSPETTO INFORMATIVO	Allegato 2
		Rev. 03 del 13.07.2012

INDICE

1	OGGETTO ED AMBITO DI APPLICAZIONE.....	1
2	PROCEDURE DI COORDINAMENTO CON IL GESTORE PER LE ATTIVITA' DI PROGETTAZIONE FINALIZZATE ALL'OTTENIMENTO DELLE AUTORIZZAZIONI.....	1
2.1	Autorizzazioni a cura del soggetto richiedente.....	1
2.2	Autorizzazioni a cura del Gestore	4
3	AUTORIZZAZIONE – RIFERIMENTI LEGISLATIVI	5
3.1	Impianti soggetti ad iter unico.....	5
3.1.1	<i>Voltura a favore del Gestore dell'autorizzazione alla costruzione ed esercizio.....</i>	<i>7</i>
3.2	Impianti non soggetti ad iter unico.....	7

	PROSPETTO INFORMATIVO	Allegato 2
		Rev. 03 del 13.07.2012

1 OGGETTO ED AMBITO DI APPLICAZIONE

Con Deliberazione ARG/elt 99/08 e s.m.i. l'Autorità per l'energia Elettrica ed il Gas (AEEG) ha disciplinato le condizioni tecniche ed economiche per le connessioni alle reti elettriche con obbligo di connessione di terzi degli impianti di produzione di energia elettrica e linee elettriche di connessione.

Ai sensi della citata Delibera, il Gestore fornisce, all'interno del preventivo di connessione (di seguito preventivo), un documento con l'elenco degli adempimenti a cura del soggetto richiedente la connessione (di seguito soggetto richiedente) per l'ottenimento delle autorizzazioni delle opere di rete.

Il presente documento risponde a tale finalità e ha uno scopo meramente informativo, al fine di facilitare il soggetto richiedente nella cura degli adempimenti necessari ai fini dell'autorizzazione dell'impianto per la connessione. Per un quadro completo dei diritti e degli obblighi che sorgono in capo al soggetto richiedente la connessione si rimanda a quanto previsto dal Codice di rete.

In base a quanto previsto dal Codice di Trasmissione, Dispacciamento, Sviluppo e Sicurezza della Rete (Codice di Rete), che recepisce le condizioni di cui alla Deliberazione ARG/elt 99/08 e s.m.i., il Gestore, a seguito di una richiesta di connessione, elabora il preventivo, che comprende tra l'altro, la soluzione tecnica minima generale per la connessione (STMG).

La STMG è definita dal Gestore sulla base di criteri finalizzati a garantire la continuità del servizio e la sicurezza di esercizio della rete su cui il nuovo impianto si va ad inserire, tenendo conto dei diversi aspetti tecnici ed economici associati alla realizzazione delle opere di allacciamento.

In particolare il Gestore analizza ogni iniziativa nel contesto di rete in cui si inserisce e si adopera per minimizzare eventuali problemi legati alla eccessiva concentrazione di iniziative nella stessa area, al fine di evitare limitazioni di esercizio degli impianti di generazione nelle prevedibili condizioni di funzionamento del sistema elettrico.

La STMG contiene unicamente lo schema generale di connessione alla Rete di Trasmissione Nazionale (RTN), nonché i tempi ed i costi medi standard di realizzazione degli impianti di rete per la connessione.

2 PROCEDURE DI COORDINAMENTO CON IL GESTORE PER LE ATTIVITA' DI PROGETTAZIONE FINALIZZATE ALL'OTTENIMENTO DELLE AUTORIZZAZIONI

2.1 Autorizzazioni a cura del soggetto richiedente

Il Gestore, all'atto dell'accettazione del preventivo, consente al soggetto richiedente di poter espletare direttamente la procedura autorizzativa fino al conseguimento dell'autorizzazione, oltre che per gli impianti di produzione e di utenza, anche per le opere di rete strettamente necessarie

	PROSPETTO INFORMATIVO	Allegato 2
		Rev. 03 del 13.07.2012

per la connessione alla RTN, indicate nella STMG, fermo restando che in presenza di iter unico, le autorizzazioni di tali opere saranno obbligatoriamente a cura del soggetto richiedente.

Il soggetto richiedente che si avvalga della facoltà suindicata è responsabile di tutte le attività correlate alle procedure autorizzative, ivi inclusa la predisposizione della documentazione ai fini delle richieste di autorizzazione alle Amministrazioni competenti.

In particolare, ai fini della predisposizione della documentazione progettuale (ed eventuale supporto tecnico in iter autorizzativo) da presentare in autorizzazione, il soggetto richiedente può avvalersi della consulenza del Gestore a fronte di una remunerazione stabilita dal Gestore medesimo nel preventivo, secondo principi di trasparenza e non discriminazione.

Al fine di formalizzare quanto sopra, il soggetto richiedente adempie agli “*Impegni per la progettazione*”¹ di cui al Codice di Rete, mediante l’utilizzo del portale MyTerna (o attraverso invio del Modello 4/a disponibile su www.terna.it), con cui tra l’altro, si impegna incondizionatamente ed irrevocabilmente a:

- individuare in accordo con Terna le aree per la realizzazione delle opere RTN necessarie alla connessione e successivamente sottoporre al Gestore, prima della presentazione alle preposte Amministrazioni, il progetto di tali opere, indicate nella STMG, ai fini del rilascio, da parte del Gestore, del parere di rispondenza ai requisiti tecnici indicati nel Codice di Rete, allegando al progetto copia della disposizione bancaria² dell’avvenuto pagamento del corrispettivo di cui al Codice medesimo, nella misura fissa di 2500 Euro (IVA esclusa)³;
- assumere gli oneri economici relativi alla procedura autorizzativa;
- (se del caso) cedere a titolo gratuito al Gestore, nei casi di iter unico con autorizzazione emessa a nome del soggetto richiedente, il progetto come autorizzato e l’autorizzazione relativa alle opere di rete strettamente necessarie per la connessione, per l’espletamento degli adempimenti di competenza del Gestore medesimo ivi compresi i diritti e gli obblighi ad essa connessi o da essa derivanti;
- manlevare e tenere indenne il Gestore e gli eventuali affidatari della realizzazione delle opere di rete da qualunque pretesa possa essere avanzata in relazione all’utilizzazione del progetto;
- autorizzare espressamente il Gestore ad utilizzare il progetto riguardante gli impianti elettrici di connessione alla Rete Elettrica Nazionale e a diffonderlo ad altri soggetti del settore energetico direttamente interessati ad utilizzarlo, rinunciando espressamente ai diritti di proprietà intellettuale, di sfruttamento economico e di utilizzo, di riproduzione ed elaborazione (in ogni forma e modo nel complesso ed in ogni singola parte), degli elaborati, disegni, schemi, e specifiche e degli altri documenti inerenti il detto progetto creati e realizzati dal soggetto

¹ Anche nel caso in cui il soggetto richiedente si sia avvalso della consulenza del Gestore per l’elaborazione del progetto, lo stesso è tenuto a presentare al Gestore gli impegni per la progettazione di cui al Codice di Rete unitamente al progetto, affinché il Gestore possa verificare le modalità di collegamento degli impianti di utente sugli impianti RTN in progetto. Qualora sia previsto ad esempio il collegamento di più impianti di utente ad una medesima stazione elettrica RTN il Gestore dovrà verificare che non vi siano sovrapposizioni nell’utilizzo degli stalli in stazione.

² Tale corrispettivo dovrà essere versato su Banca Popolare di Sondrio IBAN IT90P0569603211000005500X72, SWIFTPOS0IT22, intestato a TERNA S.p.A. - causale di pagamento: “Trasmissione progetto impianto Codice Pratica da ... kW sito nel comune di per parere di rispondenza”.

³ Nel caso in cui il soggetto richiedente si sia avvalso della consulenza del Gestore per l’elaborazione del progetto completo tale corrispettivo sarà nullo.

	PROSPETTO INFORMATIVO	Allegato 2
		Rev. 03 del 13.07.2012

richiedente e/o da questo commissionati a terzi. Il Gestore riconosce che il richiedente non è responsabile per l'uso che i soggetti presso i quali il progetto verrà diffuso faranno dello stesso e si impegna ad inserire tale specifica pattuizione negli accordi che intercorreranno tra il Gestore e i detti soggetti;

- autorizzare altresì il Gestore e gli eventuali affidatari ad effettuare tutte le eventuali variazioni e modifiche che si dovessero rendere necessarie ai fini della progettazione esecutiva e della realizzazione delle opere suddette.

Il progetto delle opere di rete strettamente necessarie per la connessione dovrà essere elaborato in piena osservanza della STMG fornita dal Gestore, nonché di quanto riportato nella specifica tecnica *"Guida alla preparazione della documentazione tecnica per la connessione alla RTN degli impianti di Utente"*.

Tale specifica tecnica, allegata al presente documento e disponibile sul sito www.terna.it, contiene la documentazione tecnica di base che deve essere prodotta per l'esame preliminare di fattibilità dell'allacciamento alla RTN degli impianti, nonché per la verifica di rispondenza del progetto ai requisiti del Gestore, ai fini delle richieste di autorizzazione. Inoltre, ove previsto dalla normativa vigente, la documentazione suddetta dovrà essere integrata con gli studi e le valutazioni dell'impatto territoriale, paesaggistico ed ambientale delle opere di rete strettamente necessarie per la connessione.

Il progetto sarà inviato al Gestore mediante la compilazione del Modello 4/b *"Trasmissione degli elaborati di progetto"* di cui al Codice di rete e disponibile sul sito www.terna.it.

Rientrano le opere di rete strettamente necessarie per la connessione interventi quali ad esempio:

- 1) nuova stazione elettrica (S.E.) e relativi raccordi di collegamento su linea esistente, compresi punti di raccolta AAT - AT;
- 2) modifiche o ampliamenti di S.E. esistenti (ad esempio nuovo stallo AT o AAT o eventuale nuova sezione AT o AAT);
- 3) interventi di potenziamento e/o ricostruzione di elettrodotti e realizzazione di nuovi elettrodotti, necessari per la connessione.

Per quanto riguarda i casi in cui vi sia una pluralità di soluzioni di connessione che interessano il medesimo impianto RTN, la localizzazione ed il progetto di tale impianto è definita in stretto coordinamento con il Gestore che si adopera per raggiungere, ove possibile, un comune accordo tra i soggetti interessati dalla medesima STMG, al fine:

- del raggiungimento di una localizzazione condivisa delle aree destinate ai nuovi impianti RTN;
- della definizione di un unico progetto da presentare alle competenti Amministrazioni.

Relativamente ai terreni interessati dagli interventi, il soggetto autorizzante dovrà disporre di titolo di proprietà o predisporre gli atti che gli consentano di attuare la procedura di esproprio.

In seguito alla predisposizione della documentazione di progetto e prima dell'approvazione della stessa da parte del Gestore, il soggetto richiedente rende disponibile al Gestore il progetto

	PROSPETTO INFORMATIVO	Allegato 2
		Rev. 03 del 13.07.2012

medesimo, autorizzandolo altresì alla riproduzione e divulgazione dello stesso ai fini delle relative attività di connessione e sviluppo di sua competenza.

A valle del benessere al progetto, relativamente alla verifica della rispondenza ai requisiti tecnici del Gestore, lo stesso sarà trasmesso a tutte le società cui è stata fornita la medesima STMG, in modo che le stesse società possano tenerne conto, nei propri iter autorizzativi presso le competenti Amministrazioni.

Il soggetto richiedente che abbia ottenuto le autorizzazioni provvede a far sì che le stesse siano trasferite a titolo gratuito al Gestore. A tal fine il soggetto richiedente ed il Gestore inviano alle competenti Amministrazioni richiesta congiunta di voltura a favore del Gestore delle autorizzazioni alla costruzione ed esercizio delle opere di rete strettamente necessarie per la connessione, per l'espletamento degli adempimenti di competenza ivi compresi i diritti e gli obblighi ad essa connessi o da essa derivanti.

2.2 Autorizzazioni a cura del Gestore

Il soggetto richiedente, all'atto dell'accettazione del preventivo:

- dichiara di volersi avvalere del Gestore per l'avvio e la gestione della procedura autorizzativa presso le competenti Amministrazioni; richiede al Gestore, a fronte di una remunerazione stabilita nel preventivo dal Gestore medesimo secondo principi di trasparenza e non discriminazione, di elaborare la documentazione progettuale;
- provvede alla richiesta di autorizzazione e gestione dell'iter autorizzativo delle opere di rete strettamente necessarie per la connessione alla RTN, indicate nella STMG, su eventuale mandato del Gestore, nei casi di cui al punto 3.2, e sempre in presenza dell'iter unico nei casi di cui al punto 3.1.

In base a quanto disposto dalla Deliberazione ARG/elt 99/08 e s.m.i. entro 90 (novanta) giorni lavorativi per connessioni in AT e 120 (centoventi) giorni per connessioni AAT dalla data di ricevimento dell'accettazione del preventivo da parte del richiedente, il Gestore presenta, informando il soggetto richiedente stesso, le richieste di autorizzazioni di propria competenza e, con cadenza semestrale, lo tiene aggiornato sullo stato di avanzamento dell'iter autorizzativo medesimo.

Resta inteso che, ove necessario, e previo accordo con il soggetto richiedente, il Gestore potrà avviare, prima della richiesta di autorizzazione, una fase di concertazione preventiva con le Amministrazioni e gli E.E. L.L. atta a favorire ed accelerare l'esito positivo dell'iter autorizzativo.

In tal caso sarà possibile derogare dalle tempistiche di cui alla citata delibera.

Non sussisterà alcuna responsabilità del Gestore per inadempimenti dovuti a forza maggiore, caso fortuito, ovvero ad eventi comunque al di fuori del loro controllo

	PROSPETTO INFORMATIVO	Allegato 2
		Rev. 03 del 13.07.2012

3 AUTORIZZAZIONE – RIFERIMENTI LEGISLATIVI

3.1 Impianti soggetti ad iter unico

➤ Impianti di generazione sottoposti al D. Lgs. 387/03

Nel caso di connessione di impianti alimentati da fonti rinnovabili sottoposti al decreto legislativo 29 dicembre 2003 n. 387, l'articolo 12 comma 3, prevede che *“La costruzione e l'esercizio degli impianti di produzione di energia elettrica alimentati da fonti rinnovabili, gli interventi di modifica, potenziamento, rifacimento totale o parziale e riattivazione, come definiti dalla normativa vigente, nonché le opere connesse e le infrastrutture indispensabili alla costruzione e all'esercizio degli impianti stessi, sono soggetti ad una autorizzazione unica, rilasciata dalla regione o dalle province delegate dalla regione”*. Ai sensi del successivo comma 4, *“l'autorizzazione “è rilasciata a seguito di un procedimento unico, al quale partecipano tutte le Amministrazioni interessate, svolto nel rispetto dei principi di semplificazione e con le modalità stabilite dalla legge 7 agosto 1990, n. 241, e successive modificazioni e integrazioni”*. Le opere connesse e le infrastrutture indispensabili di cui al citato articolo 12 comprendono anche, specifica l'articolo 1-octies del decreto legge 8 luglio 2010, n. 105 *“le opere di connessione alla rete elettrica di distribuzione e alla rete di trasmissione nazionale necessarie all'immissione dell'energia prodotta dall'impianto come risultanti dalla soluzione di connessione rilasciata dal gestore di rete”*.

Gli impianti di generazione e le relative opere connesse sono soggetti ad una autorizzazione unica, rilasciata dalla Regione o Provincia da essa delegata, nel rispetto delle normative vigenti in materia di tutela dell'ambiente, di tutela del paesaggio e del patrimonio storico-artistico.

Tali pareri sono acquisiti nell'ambito della Conferenza dei Servizi che costituisce uno strumento di semplificazione dei procedimenti decisionali in materia di realizzazione di interventi di trasformazione del territorio, in quanto consente di assumere in un unico contesto tutti i pareri, le autorizzazioni, i nulla osta o gli assensi delle varie Amministrazioni coinvolte.

Nell'iter autorizzativo dell'impianto di produzione confluiscono quindi le opere connesse ed infrastrutture indispensabili ai fini della connessione dell'impianto di produzione alla rete, comprese le opere di rete strettamente necessarie per la connessione indicate espressamente nella STMG e riportate nella documentazione progettuale.

L'art. 13 del D.M. 10 settembre 2010, recante *“Linee guida per l'autorizzazione degli impianti alimentati da fonti rinnovabili”*, indica i contenuti minimi dell'istanza per l'autorizzazione unica. Ai sensi della lettera f), ai fini dell'ammissibilità dell'istanza, è indispensabile che il soggetto richiedente allegghi alla propria documentazione *“il preventivo per la connessione redatto dal gestore della rete elettrica nazionale, esplicitamente accettato dal proponente; al preventivo sono allegati gli elaborati necessari al rilascio dell'autorizzazione degli impianti di rete per la connessione, predisposti dal gestore di rete competente, nonché gli elaborati relativi agli eventuali impianti di utenza per la connessione, predisposti dal proponente.”*.

	PROSPETTO INFORMATIVO	Allegato 2
		Rev. 03 del 13.07.2012

Il soggetto richiedente che abbia accettato il preventivo definito dal Gestore, sottopone a quest'ultimo la documentazione relativa al progetto delle opere elettriche necessarie per la connessione per la verifica di rispondenza alla STMG, al Codice di Rete ed ai requisiti tecnici del Gestore.

Il parere tecnico rilasciato dal Gestore dovrà essere acquisito nell'ambito della Conferenza dei Servizi.

In base all'art. 14 del D.lgs. 387/03, l'AEEG *"emana specifiche direttive relativamente alle condizioni tecniche ed economiche per l'erogazione del servizio di connessione di impianti alimentati da fonti rinnovabili"*, secondo alcuni principi:

- lettera f-quater) è previsto *"l'obbligo di connessione prioritaria alla rete degli impianti alimentati da fonti rinnovabili anche nel caso in cui la rete non sia tecnicamente in grado di ricevere l'energia prodotta ma possano essere adottati interventi di adeguamento congrui"*;
- lettera f-quinquies) *"prevedono che gli interventi obbligatori di adeguamento della rete di cui alla lettera f-quater), includano tutte le infrastrutture tecniche necessarie per il funzionamento della rete e tutte le installazioni di connessione, anche per gli impianti di autoproduzione, con parziale cessione alla rete dell'energia elettrica prodotta"*.

Affinché il Gestore garantisca quanto indicato ai commi suddetti, è necessario che il soggetto richiedente autorizzi, tramite procedimento unico le opere di rete e gli interventi su rete esistente strettamente necessari per la connessione indicati nella STMG formulata dal Gestore.

Ciò consente di connettere alla RTN anche impianti di produzione realizzati in zone a bassa copertura di rete (in cui al rete non è presente o è distante dagli impianti di produzione), o altresì zone in cui la rete è poco magliata, o non adeguata ad accogliere ulteriore potenza rispetto a quella installata.

Il comma 2 dell'art. 14, del D.lgs. 387/03 prevede inoltre che *"costi associati allo sviluppo della rete siano a carico del gestore della rete"*.

Tali interventi saranno pertanto a carico del Gestore e saranno realizzati dal Gestore medesimo.

- Impianti di generazione autorizzati ai sensi del decreto legge 7 febbraio 2012, n. 7, convertito con Legge 9 aprile 2002, n. 55

Gli impianti di generazione di potenza termica superiore a 300 MW sono autorizzati ai sensi del decreto legge 7 febbraio 2012, n. 7, convertito con Legge 9 aprile 2002, n. 55, che prevede un'autorizzazione unica di competenza del Ministero dello Sviluppo Economico per gli impianti di produzione e *"le opere connesse e le infrastrutture indispensabili all'esercizio degli stessi, ivi compresi gli interventi di sviluppo e adeguamento della rete elettrica di trasmissione nazionale necessari all'immissione in rete dell'energia prodotta"*, indicati espressamente nella STMG e riportate nella documentazione progettuale.

	PROSPETTO INFORMATIVO	Allegato 2
		Rev. 03 del 13.07.2012

➤ Impianti di cogenerazione autorizzati ai sensi del D. Lgs. 115/08

Gli impianti di cogenerazione di potenza termica inferiore a 300 MW sono autorizzati ai sensi dell'articolo 11, comma 7 del decreto legislativo 30 maggio 2008, n. 115, che prevede un'autorizzazione unica da parte dell'Amministrazione competente per gli impianti di produzione e per le relative opere connesse ed infrastrutture indispensabili, comprese le opere di rete strettamente necessarie per la connessione indicate espressamente nella STMG e riportate nella documentazione progettuale.

3.1.1 Voltura a favore del Gestore dell'autorizzazione alla costruzione ed esercizio

L'autorizzazione unica rilasciata dalle competenti Amministrazioni, dovrà espressamente prevedere per le opere di rete strettamente necessarie per la connessione, l'autorizzazione oltre che alla costruzione anche all'esercizio.

Dal momento che tali impianti risulteranno nella proprietà del Gestore e saranno eserciti dal Gestore medesimo, è indispensabile che l'Amministrazione competente provveda, a fronte di richiesta congiunta del Gestore e del soggetto richiedente, all'emissione di apposito decreto di voltura a favore del Gestore dell'autorizzazione completa relativamente alla costruzione ed esercizio degli impianti RTN.

3.2 Impianti non soggetti ad iter unico

Nel caso di connessione di impianti di generazione da fonte convenzionale di potenza termica non superiore a 300 MW e non soggetti all'autorizzazione di cui al Decreto Legislativo 30 maggio 2008, n. 115 e di impianti di generazione non sottoposti al Decreto Legislativo 29 dicembre 2003 n. 387, l'autorizzazione delle opere di rete strettamente necessarie per la connessione indicate dal Gestore nella STMG, è di competenza del Ministero dello Sviluppo Economico ai sensi del Decreto Legge 29 agosto 2003, n. 239, convertito con legge 27 ottobre 2003, n. 290 e successive modificazioni.

Come descritto al paragrafo 2, la richiesta di autorizzazione è a cura del Gestore ed il provvedimento di autorizzazione è rilasciato a nome del Gestore medesimo.

In alternativa, previo apposito mandato del Gestore e qualora ritenuto possibile dal Ministero dello Sviluppo Economico, il soggetto richiedente avvia e gestisce la procedura autorizzativa per conto del Gestore medesimo al fine di ottenere le autorizzazioni delle opere di rete strettamente necessarie per la connessione.

Le autorizzazioni succitate saranno ottenute a nome del Gestore, che parteciperà in ogni caso alle Conferenze di Servizi indette e che approverà le eventuali modifiche progettuali richieste.

ALLEGATO A.3

PROGETTO DELLE OPERE RTN NECESSARIE PER LA CONNESSIONE

**DETERMINAZIONE DEL CORRISPETTIVO PER LA PREDISPOSIZIONE DELLA
DOCUMENTAZIONE DA PRESENTARE NELL'AMBITO DELL'ITER
AUTORIZZATIVO E ASSISTENZA / GESTIONE ITER AUTORIZZATIVO**

	PROSPETTO INFORMATIVO	Allegato 3
		Rev. 01 del 13.07.2012

INDICE

1	RIFERIMENTI NORMATIVI.....	3
2	DETTAGLIO DELLE PRESTAZIONI E VALORI DI RIFERIMENTO DEI CORRISPETTIVI	3
2.1	Piano Tecnico delle Opere (PTO).....	3
	2.1.1 PTO stazioni	3
	2.1.2 PTO elettrodotti aerei	4
	2.1.3 PTO elettrodotti in cavo	5
2.2	Studio di impatto ambientale (SIA) e altri elaborati eventualmente richiesti ai sensi della normativa vigente	6
2.3	Elaborazione della relazione tecnica sui campi elettromagnetici	7
2.4	Predisposizione della documentazione per l'imposizione del vincolo preordinato all'esproprio	7
2.5	Elaborazione della relazione geologica e sismica ⁽¹⁾	8
2.6	Elaborazione della relazione idrologica e idrogeologica ⁽²⁾	8
	Redazione della documentazione relativa alle aree interessate dalle opere in progetto.....	8
2.7	Elaborazione della Relazione di indagine idraulica [EVENTUALE] ⁽³⁾.....	8
	Redazione della documentazione relativa alle aree interessate dalle opere in progetto.....	8
2.8	Gestione iter autorizzativo	9
	2.8.1 Assistenza all'iter autorizzativo	9
3	CORRISPETTIVI.....	9

	PROSPETTO INFORMATIVO	Allegato 3
		Rev. 01 del 13.07.2012

1 RIFERIMENTI NORMATIVI

L'art. 21 del Testo Unico per le Connessioni Attive (TICA) recita: “[...] Il richiedente può richiedere al gestore di rete la predisposizione della documentazione da presentare nell’ambito del procedimento unico al fine delle autorizzazioni necessarie per la connessione; in tal caso il richiedente versa al gestore di rete un corrispettivo determinato sulla base di condizioni trasparenti e non discriminatorie pubblicate dal medesimo nell’ambito delle proprie MCC.”

L'art. 3 dello stesso regolamento prevede poi che **Terna** debba stabilire “le modalità per la determinazione del corrispettivo a copertura dei costi sostenuti per la gestione dell’iter autorizzativo.”

In ottemperanza agli obblighi sanciti dalla normativa vigente **Terna** propone le seguenti prestazioni finalizzate all’ottenimento dell’autorizzazione:

1. elaborazione del piano tecnico (PTO) delle opere connesse quali stazioni elettriche (A) ed elettrodotti aerei (B) o in cavo (C);
2. redazione di specifici elaborati ove richiesto ai sensi della vigente normativa: es. studio di impatto ambientale (SIA), relazione di incidenza ecologica, relazione paesaggistica;
3. elaborazione della relazione tecnica sui campi elettromagnetici;
4. predisposizione della documentazione per l’imposizione del vincolo preordinato all’esproprio;
5. elaborazione della relazione geologica e sismica asseverata da professionista abilitato;
6. elaborazione della relazione idrologica e idrogeologica asseverata da professionista abilitato;
7. elaborazione della relazione di indagine idraulica [eventuale] (studio di compatibilità idraulica) asseverata da professionista abilitato;
8. gestione iter autorizzativo (A) o, nel caso di autorizzazione unica assistenza all’iter autorizzativo (B).

2 DETTAGLIO DELLE PRESTAZIONI E VALORI DI RIFERIMENTO DEI CORRISPETTIVI

2.1 Piano Tecnico delle Opere (PTO)

2.1.1 PTO stazioni

	PROSPETTO INFORMATIVO	Allegato 3
		Rev. 01 del 13.07.2012

Il PTO si compone dei documenti di seguito specificati:

- relazione tecnica;
- cronoprogramma delle attività;
- rappresentazione dell'area potenzialmente impegnata e dell'area impegnata dall'opera con individuazione delle particelle catastali interessate;
- piante, prospetti e sezioni degli edifici;
- planimetria elettromeccanica;
- sezioni longitudinali delle varie parti di impianto;
- schema elettrico unifilare;
- rete di terra (indicazioni);
- principali caratteristiche tecniche dell'impianto (apparecchiature, servizi ausiliari, sistema di controllo, illuminazione, accessi, viabilità interna ed esterna, etc.);
- studio piano - altimetrico;
- indicazioni relative alla sicurezza antincendio;
- indicazioni sul rumore;
- (se del caso) indicazioni preliminari per la gestione delle terre e rocce da scavo;
- indicazioni sulla sicurezza.

	Formula di corrispettivo [k€]
SE smistamento 150 kV	10,0 + 2,0 * S
SE smistamento 220 kV	12,5 + 2,5 * S
SE smistamento 380 kV	15,0 + 3,0 * S
Nuova sezione SE 150 kV	10,0 + 2,0 * S
SE trasformazione 150/220 kV o 150/380 kV	16,0 + 2,0 * S
Nuovo stallo 150 kV	16
Nuovo stallo 220 kV	18
Nuovo stallo 380 kV	20

S = numero di stalli

2.1.2 PTO elettrodotti aerei

Il PTO si compone dei documenti di seguito specificati:

- relazione tecnica generale;

- cronoprogramma delle attività;
- tracciato degli elettrodotti su corografia 1:25000 con attraversamenti;
- elenco dei vincoli ambientali, paesaggistici, geologici, aeroportuali, pianificazione territoriale vigente, ect.;
- caratteristiche tecniche dei componenti di elettrodotti in aereo (sezione conduttori, morsetteria, isolatori, equipaggiamenti, corda di guardia, fondazioni, impianto di terra etc.);
- andamento dei campi elettrici e magnetici in funzione della corrente massima e determinazione delle fasce di rispetto secondo la normativa vigente;
- profilo plano-altimetrico con scelta dei sostegni 1 e loro distribuzione, con evidenza della fascia altimetrica compresa tra l'altezza massima prevista per i sostegni ed il franco minimo rispetto al piano campagna;
- planimetria catastale con la indicazione dell'area potenzialmente impegnata e dell'area impegnata e posizione dei sostegni;
- indicazioni sul rumore;
- (se del caso) indicazioni preliminari per la gestione delle terre e rocce da scavo;
- indicazioni sulla sicurezza.

	Formula di corrispettivo [k€]
Elettrodotto aereo 150 kV	12,0 + 4,5 * l
Elettrodotto aereo 220 kV	13,5 + 4,7 * l
Elettrodotto aereo 380 kV	15,0 + 4,8 * l

l = lunghezza dell'elettrodotto [km]

2.1.3 PTO elettrodotti in cavo

Il PTO si compone dei documenti di seguito specificati:

- relazione tecnica;
- cronoprogramma delle attività;
- tracciato degli elettrodotti su corografia con attraversamenti;

¹ (Se del caso, informazioni ulteriori sulle caratteristiche dei sostegni) Per le tipologie dei sostegni: ipotesi di carico, calcoli di verifica e diagrammi di utilizzazione, con riferimento alle norme vigenti. Per le tipologie di fondazioni di prevedibile utilizzo per l'intervento proposto: i rispettivi disegni e i calcoli di verifica, con riferimento alle norme vigenti.

- elenco dei vincoli ambientali, paesaggistici, geologici, aeroportuali, pianificazione territoriale vigente, ect.;
- caratteristiche tecniche dei cavi;
- sezione di scavo e posa dei cavi;
- tipici di attraversamenti dei cavi con altre infrastrutture;
- andamento dei campi elettrici e magnetici in funzione della corrente massima;
- planimetria catastale con la indicazione dell'area potenzialmente impegnata e dell'area impegnata;
- indicazioni sul rumore;
- (se del caso) indicazioni preliminari per la gestione delle terre e rocce da scavo;
- indicazioni sulla sicurezza.

	formula di corrispettivo [k€]
Elettrodotto in cavo MT	$6,0 + 1,2 * l$
Elettrodotto in cavo AT	$9,0 + 1,5 * l$

l = lunghezza dell'elettrodotto [km]

2.2 Studio di impatto ambientale (SIA) e altri elaborati eventualmente richiesti ai sensi della normativa vigente

Redazione di specifici elaborati ove richiesto ai sensi della vigente normativa: es. studio di impatto ambientale (SIA), relazione di incidenza ecologica, relazione paesaggistica

Redazione dello studio di impatto ambientale con eventuale verifica di assoggettabilità dell'impianto di utenza e dell'impianto di rete per la connessione secondo i disposti di cui al D.Lgs. 152/06 ed al D.Lgs 4/08. Il documento è asseverato a firma di tecnico abilitato.

	Formula di corrispettivo [k€]
Elettrodotto aereo 150 kV	$19,5 + 2,7 * l$
Elettrodotto aereo 220 kV	$21,0 + 2,9 * l$
Elettrodotto aereo 380 kV	$22,5 + 3,0 * l$

l = lunghezza dell'elettrodotto [km]

2.3 Elaborazione della relazione tecnica sui campi elettromagnetici

La documentazione si compone dei seguenti elaborati:

- relazione sui campi magnetici;
- tracciato degli elettrodotti su cartografia ufficiale;
- schema disposizione conduttori;
- andamento dei campi elettrici e magnetici in funzione della corrente massima e determinazione delle fasce di rispetto secondo la normativa vigente.

	formula di corrispettivo [k€]
Elettrodotto aerei	$7,5 + 1,5 * l$
Elettrodotto in cavo	$6,8 + 1,0 * l$

l = lunghezza dell'elettrodotto [km]

2.4 Predisposizione della documentazione per l'imposizione del vincolo preordinato all'esproprio

Elaborazione della documentazione necessaria ai sensi del T.U. 327/02 e s.m.i. sulla espropriazione per pubblica utilità costituita da:

- Predisposizione della documentazione per le pubblicazioni di rito (Albi pretori, quotidiani, ecc.) se gli intestatari sono maggiori o uguali a 50
- Predisposizione delle lettere di avvio del procedimento di esproprio o asservimento da inviare alle ditte interessate se gli intestatari sono minori di 50
- Elenchi delle ditte catastali interessati dalle opere in progetto, con definizione della superficie asservita
- Elenchi dei fogli e particelle dei terreni su cui ricadono le opere in progetto
- Planimetria catastale con la indicazione dell'area potenzialmente impegnata e dell'area impegnata

	Formula di corrispettivo [k€]
elettrodotto aerei	$7,5 + 0,5 * l$
elettrodotto in cavo	$7,5 + 0,3 * l$

l = lunghezza dell'elettrodotto [km]

	PROSPETTO INFORMATIVO	Allegato 3
		Rev. 01 del 13.07.2012

2.5 Elaborazione della relazione geologica e sismica ⁽¹⁾

Redazione della documentazione relativa alle aree interessate dalle opere in progetto.

Corrispettivo [k€] 4

2.6 Elaborazione della relazione idrologica e idrogeologica ⁽²⁾

Redazione della documentazione relativa alle aree interessate dalle opere in progetto.

Corrispettivo [k€] 6,9

2.7 Elaborazione della Relazione di indagine idraulica [EVENTUALE] ⁽³⁾

Redazione della documentazione relativa alle aree interessate dalle opere in progetto.

Corrispettivo [k€] 6,9

⁽¹⁾ La relazione geologica e sismica sarà asseverata da professionista abilitato.

⁽²⁾ La relazione idrologica e idrogeologica dovrà tenere conto di tutti i vincoli correlati alla presenza del reticolo idrografico e dovrà evidenziare l'eventuale presenza di rischio idraulico di qualsiasi entità, la relazione dovrà essere asseverata da professionista abilitato.

⁽³⁾ La relazione di indagine idraulica dovrà essere sviluppata nel caso la *Relazione idrologica e idrogeologica* di cui al punto 2.6 evidenzi la presenza di rischio idraulico di qualsiasi entità e dovrà approfondirne la valutazione e prevedere le eventuali opere necessarie a contenere il rischio a garanzia della sicurezza degli impianti in progetto.

	PROSPETTO INFORMATIVO	Allegato 3
		Rev. 01 del 13.07.2012

2.8 Gestione iter autorizzativo

Prevista solo nel caso in cui non sia possibile avvalersi di autorizzazione unica (impianti non disciplinati dal Dlgs. N. 387/2003, né dalla Legge n. 55/2002), l'attività consta nell'istruzione della domanda di autorizzazione per la costruzione ed esercizio degli impianti RTN, nella partecipazione in qualità di richiedente l'autorizzazione alle Conferenza di Servizi e a eventuali riunioni presso le amministrazioni interessate. Il prezzo per questo servizio è pari al 20 % del valore della progettazione delle opere calcolato secondo il presente prezziario, con l'aggiunta delle spese di istruttoria. Tale prezzo non comprende le spese di trasferta che saranno rimborsate a piè di lista.

2.8.1 Assistenza all'iter autorizzativo

L'attività, prevista in particolare nel caso in cui sia necessario avvalersi di autorizzazione unica (impianti disciplinati dal Dlgs. N. 387/2003, dalla Legge n. 55/2002 o merchant lines disciplinate dalla Legge N. 290/2003) consta nell'affiancamento del committente durante la Conferenza di Servizi ed in occasione di riunioni presso le amministrazioni interessate. Il prezzo per questo servizio è pari al 10 % del valore della progettazione delle opere calcolato secondo il presente prezziario. Tale prezzo non comprende le spese di trasferta che saranno rimborsate a piè di lista.

3 CORRISPETTIVI

I corrispettivi sono determinati da **Terna**, a seguito di apposita richiesta da parte del richiedente la connessione, sulla base dei valori di riferimento di cui al presente documento. In funzione della particolarità o specificità (anche in relazione alle diverse situazioni territoriali) delle attività richieste, i corrispettivi potranno differire di $\pm 10\%$ rispetto ai valori di riferimento complessivi indicati nel presente documento.

	PROSPETTO INFORMATIVO	Allegato 3
		Rev. 01 del 13.07.2012

QUADRO SINOTTICO DEI VALORI DI RIFERIMENTO PER I CORRISPETTIVI

			formula di corrispettivo [k€]
PTO	Stazioni	SE smistamento 150 kV	$10,0 + 2,0 * S$
		SE smistamento 220 kV	$12,5 + 2,5 * S$
		SE smistamento 380 kV	$15,0 + 3,0 * S$
		nuova sezione SE 150 kV	$10,0 + 2,0 * S$
		SE trasformazione 150/220 kV o 150/380 kV	$16,0 + 2,0 * S$
		nuovo stallo 150 kV	16
		nuovo stallo 220 kV	18
		nuovo stallo 380 kV	20
	Elettrodotti aerei	elettrodotto aereo 150 kV	$12,0 + 4,5 * I$
		elettrodotto aereo 220 kV	$13,5 + 4,7 * I$
		elettrodotto aereo 380 kV	$15,0 + 4,8 * I$
Elettrodotti in cavo	elettrodotto in cavo MT	$6,0 + 1,2 * I$	
	elettrodotto in cavo AT	$9,0 + 1,5 * I$	
SIA	elettrodotto aereo 150 kV	$19,5 + 2,7 * I$	
	elettrodotto aereo 220 kV	$21,0 + 2,9 * I$	
	elettrodotto aereo 380 kV	$22,5 + 3,0 * I$	
Relazione ARPA	elettrodotto aerei	$7,5 + 1,5 * I$	
	elettrodotto in cavo	$6,8 + 1,0 * I$	
Relazione ESPROPRIO	elettrodotto aerei	$7,5 + 0,5 * I$	
	elettrodotto in cavo	$7,5 + 0,3 * I$	
Relazione geologica e sismica		4	
Relazione idrologica e idrogeologica		6,9	
Relazione di indagine idraulica		6,9	
Assistenza iter		10% corrispettivo del progetto	

ALLEGATO A.4

COMUNICAZIONE DI AVVIO DEI LAVORI

Adempimenti di cui all'art. 31 della deliberazione ARG/elt 99/08 e s.m.i.
dell'AEEG

COMUNICAZIONE AVVIO LAVORI

Per le connessioni in alta ed altissima tensione l'art. 31 dell'Allegato A della deliberazione 99/08 e s.m.i. prevede che il preventivo accettato dal richiedente cessi di validità qualora il medesimo soggetto non comunichi al gestore di rete l'inizio dei lavori per la realizzazione dell'impianto di produzione di energia elettrica entro 18 (diciotto) mesi dalla data di comunicazione di accettazione del preventivo.

Con riferimento a quanto sopra, nel caso in cui il termine sopraindicato non possa essere rispettato a causa della mancata conclusione dei procedimenti autorizzativi o per causa di forza maggiore o per cause non imputabili al titolare dell'iniziativa, in ottemperanza agli obblighi sanciti dalla citata deliberazione, al fine di evitare la decadenza della soluzione accettata, è necessario che lo stesso comunichi al Gestore di Rete competente (entro 18 mesi dall'accettazione del preventivo per la connessione) la causa del mancato inizio dei lavori per la realizzazione dell'impianto di produzione di energia elettrica; in tale caso sarà inoltre necessario trasmettere, con cadenza periodica di 180 giorni, una comunicazione recante un aggiornamento dell'avanzamento sullo stato lavori.

Per l'invio delle comunicazioni ora richiamate relative all'avvio o al mancato avvio dei lavori, occorre seguire la seguente procedura:

1. registrarsi, qualora non l'abbiate ancora fatto, sul portale My Terna, raggiungibile all'indirizzo <https://myterna.terna.it>, accedendo con la funzione "Primo accesso Controparti esistenti";
2. accedere alla funzione "Visualizza pratiche" e quindi selezionare la pratica di interesse (mediante il pulsante "Pratica");
3. all'interno della pagina dedicata alla pratica, utilizzare la funzione "SAL impianto di utenza" per comunicare la data di avvio lavori o il motivo del mancato avvio (in questo caso la data sarà recepita automaticamente dal sistema al momento della conferma);
4. compilare, a seconda dei casi, i campi delle date presunte di fine o avvio lavori;
5. Confermare i dati attraverso l'apposito pulsante.

I due campi "Data di avvio lavori" e "Motivo mancato avvio" sono mutuamente escludenti: sarà possibile valorizzarne uno solo.

Qualora però comunichiate l'avvio lavori dopo già averne in precedenza comunicato il ritardo, rimarrà visualizzato l'ultima motivazione inserita, ma sarà comunque possibile valorizzare la data di avvio dei lavori.

In assenza delle comunicazioni di cui sopra, verrà avviato il processo di decadimento del Preventivo per la Connessione dell'impianto in oggetto.

Data: 21 novembre 2023, 13:39:30

Da: connessioni@pec.terna.it

A: arengreensrl@legalmail.it

Oggetto: CODICE PRATICA: 202101928 - COMUNI DI ASCOLI SATRIANO (FG)
ECASTELLUCCIO DEI SAURI (FG) - PREVENTIVO DI CONNESSIONE#68629214#

Allegato: GRUPPO TERNA.P20230119102-21.11.2023.pdf (3.3 MB)

Si trasmette come file allegato a questa e-mail il documento e gli eventuali allegati.

Registro: TERNA

Numero di protocollo: 119102

Data protocollazione: 21/11/2023

Segnatura: GRUPPO TERNA/P20230119102-21/11/2023

ACCETTA INCONDIZIONATAMENTE

il Preventivo/la STMG indicato/a da Terna con lettera del 21/11/2023..... prot. TERNAP/20230119102..... con la scelta dell'ipotesi 1..... ed esime espressamente Terna da tutti gli obblighi di riservatezza in merito all'iniziativa in oggetto riconoscendo che gli interventi relativi alle opere RTN indicati nel medesimo Preventivo sono strettamente funzionali alla connessione del proprio impianto.

DICHIARA

(Se del caso) di voler progettare gli interventi relativi alle opere RTN necessarie alla connessione, secondo le indicazioni fornite da Terna nel Preventivo.

(nei casi previsti dalla legge) di voler espletare direttamente la procedura autorizzativa fino al conseguimento dell'autorizzazione oltre che per gli impianti di utenza anche per gli interventi relativi alle opere RTN necessarie alla connessione.

(Se del caso) di voler realizzare in proprio l'impianto di rete per la connessione nelle parti che non implicino l'effettuazione di interventi sulla rete elettrica esistente, compatibilmente con le esigenze di sicurezza di funzionamento della rete.

(Se del caso) di voler realizzare in proprio gli interventi sulla rete esistente, fatte salve le esigenze di sicurezza e la salvaguardia della continuità del servizio elettrico.

Assume, altresì, la responsabilità degli oneri che eventualmente dovessero derivare per l'adeguamento di impianti di telecomunicazione a seguito di interferenze ai sensi dell'articolo 95 comma 9 del d. lgs. 259/03, come previsto ai paragrafi 1A.5.3.3 *(per impianto di generazione e merchant lines)* o 1A.6.3.3 *(per impianto appartenente a rete con obbligo di connessione terzi)* o 1A.7.3.3 *(impianti a rete interna d'utenza, ovvero a linea diretta, ovvero impianti corrispondenti a unità di consumo)* del Codice di Rete.

Il sottoscritto (Nome) ROBERTO (Cognome) STELLA
nato a RIMINI (RN) il 04/02/1967
residente in VIA ELIOS MAURO n. 22 A
nel comune di BELLARIA - IGEA MARINA provincia RN
in qualità di LEGALE RAPPRESENTANTE (legale rappresentante o soggetto munito dei necessari poteri)

della società AREN GREEN S.R.L.
con sede in: VIA DELL'ARRIGONI 308 (CAP) 47521
comune di CESENA provincia FORLÌ
codice fiscale: P.IVA: 04032170401
numero telefonico: +39.0547415245 numero di fax: +39.0547415274
posta elettronica certificata: arengreensrl@legalmail.it

titolare della richiesta di connessione relativa all'impianto Eolico.....
Eolico.Qn:share..... (indicare tipologia di impianto e la fonte primaria energetica
utilizzata) per una potenza ai fini della connessione di 48.000,00..... kW
(indicare un solo valore di potenza ai fini della connessione per ogni richiesta) da ubicare a
ASCOLI SATRIANO..... / FOGGIA..... / Conca d'Oro.....
(Comune / Provincia/ Frazione o Località)

CODICE PRATICA 202101928..... (comunicato da Terna con il Preventivo di connessione/STMG)

di seguito:

il Richiedente



SI IMPEGNA A

Inviare tutte le comunicazioni previste negli articoli 21, 23 e 31 del allegato A deliberazione ARG/elt 99/08 e s.m.i e nel Codice di Rete.

(Nel caso di impianti di generazione e di impianti corrispondenti a merchant lines)

Allega la seguente documentazione:

- copia della disposizione bancaria dell'avvenuto pagamento.

Banca Popolare di Sondrio

IBAN IT90P0569603211000005500X72

SWIFTPOSOIT22

Inserire nella causale di pagamento:

Codice Pratica (CP): 202101928..... Preventivo di connessione
(STMG) relativo all'impianto Eolico..... ,
48.000,00..... (tipo di impianto, di potenza espressa in kW)
situato ASCOLI SATRIANO..... / FOGGIA.....
(Comune /Provincia)

Data ... 22/11/2023

Il Richiedente
(timbro e firma)

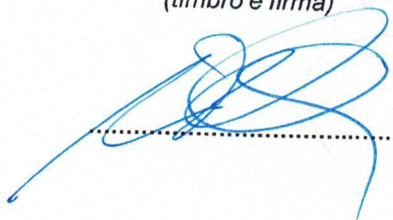

Informativa sul trattamento dei dati personali

In conformità alla vigente Normativa Privacy, per tale intendendosi il Regolamento UE 2016/679 del Parlamento Europeo e del Consiglio del 27 aprile 2016 relativo alla protezione delle persone fisiche con riguardo al trattamento dei dati personali, nonché alla libera circolazione di tali dati ("GDPR"), il D. Lgs. n. 196/2003, il D. Lgs. 101/2018, nonché qualsiasi altra normativa sulla protezione dei dati personali applicabile in Italia, ivi compresi i provvedimenti del Garante Privacy, Le viene rilasciata la seguente informativa relativa al trattamento di dati personali svolto per gestire la Sua richiesta di connessione alla Rete di Trasmissione Nazionale.

1. Titolare del trattamento e DPO

Titolare del trattamento è Terna - Rete Elettrica Nazionale S.p.A., con sede legale in viale Egidio Galbani, 70 - 00156 Roma.

Terna ha provveduto a nominare la figura del Responsabile della Protezione dei dati ("DPO"), contattabile all'indirizzo e-mail dpo@terna.it

2. Finalità e base giuridica del trattamento e natura del conferimento dei dati personali

I Suoi dati personali saranno trattati da Terna S.p.A. per le seguenti finalità:

- a) Gestire la richiesta di connessione alla Rete di Trasmissione Nazionale e i servizi connessi. La base giuridica del trattamento è l'esecuzione di un servizio da Lei richiesto.
- b) Adempiere agli obblighi derivanti dalla normativa cogente applicabili a Terna S.p.A. La base giuridica del trattamento è la necessità per Terna S.p.A. di conformarsi alle norme alla stessa applicabili.
- c) Esercizio e difesa dei diritti di Terna S.p.A. in sede giudiziale e/o stragiudiziale. La base giuridica del trattamento è la necessità per Terna S.p.A. di tutelare i propri diritti e interessi.

Il conferimento dei dati è necessario per gestire la richiesta di connessione alla Rete di Trasmissione Nazionale e pertanto in mancanza non sarà possibile erogare i servizi richiesti.

3. Destinatari dei dati

I Suoi dati personali potranno essere condivisi con:

- consulenti e fornitori terzi di servizi funzionali al perseguimento delle finalità di cui al precedente punto 2;
- dipendenti di Terna S.p.A., nella qualità di "persone autorizzate al trattamento dei dati personali";
- soggetti, enti o autorità, autonomi titolari del trattamento, a cui sia obbligatorio comunicare i Suoi dati personali in forza di disposizioni di legge o di ordini delle autorità.

4. Trasferimento extra UE

In caso di eventuale trasferimento dei dati personali fuori dallo Spazio Economico Europeo, ciò avverrà esclusivamente in presenza dei relativi requisiti di legge e delle garanzie di cui agli artt. 44-49 GDPR. Ulteriori informazioni sul punto possono essere richieste a Terna S.p.A. e/o al DPO ai recapiti riportati nella presente informativa.

5. Conservazione dei dati

I dati personali saranno conservati per dieci anni dalla cessazione del rapporto di connessione, salvo ulteriore conservazione in caso di procedimenti giudiziari o richieste delle Autorità o avvio di contenziosi.

6. Diritti degli interessati

In merito al trattamento dei dati personali che La riguardano, ha la facoltà di esercitare i diritti previsti dalla Normativa Privacy, tra cui quello:

- a) di accedere ai Suoi dati personali, ottenendo evidenza delle finalità perseguite da parte del Titolare, delle categorie di dati coinvolti, dei destinatari a cui gli stessi possono essere comunicati, del periodo di conservazione applicabile, dell'esistenza di processi decisionali automatizzati;
- b) di ottenere senza ritardo la rettifica dei dati personali inesatti che La riguardano;
- c) di ottenere, nei casi previsti, la cancellazione dei Suoi dati;
- d) di ottenere la limitazione del trattamento o di opporsi allo stesso, quando possibile;
- e) di richiedere la portabilità dei dati che Lei ha fornito a Terna S.p.A., vale a dire di riceverli in un formato strutturato, di uso comune e leggibile da dispositivo automatico, anche per trasmettere tali dati ad un altro titolare, senza alcun impedimento da parte di Terna stessa.

Tutte le richieste relative all'esercizio dei diritti dell'interessato dovranno essere indirizzate alla casella di posta elettronica privacy@terna.it.

Potrà, inoltre, proporre reclamo all'autorità di controllo competente (per l'Italia, l'Autorità Garante per la Protezione dei Dati Personali) ai sensi dell'art. 77 del GDPR.

**ACCORDO DI UTILIZZO DELLA SOTTOSTAZIONE 30/150 kV DI COLLEGAMENTO
ALLA STAZIONE ELETTRICA 380/150 kV DI TERNA SITA IN DELICETO (FG)**

Tra i contraenti

Delsis S.r.l. società regolarmente costituita ed esistente ai sensi della legge italiana, con sede in Foggia (FG), Via Mario Forcella n. 14, distinta dal numero 03543760718 di codice fiscale e di iscrizione al Registro delle Imprese di Foggia, R.E.A. FG - 254804, (di seguito "**Delsis**"), rappresentata dall'ing. Marcello Salvatori nella sua qualità di co-amministratore e legale rappresentante a questo atto debitamente autorizzato;

e

AREN Green S.r.l., unipersonale, società regolarmente costituita ed esistente ai sensi della legge italiana, con sede in Cesena (FC), Via dell'Arrigoni n. 308, distinta dal numero 04032170401 di codice fiscale e di iscrizione al Registro delle Imprese della Romagna – Forlì-Cesena e Rimini, R.E.A. FO – 326908, (di seguito "**AREN Green**"), qui rappresentata dal dott. Roberto Stella nella sua qualità di Amministratore Unico e legale rappresentante a questo atto debitamente autorizzato;

(Delsis e AREN Green, congiuntamente le "**Parti**" e, singolarmente, la "**Parte**").

Premesso che

- A. le Parti sono società attive nel settore della produzione di energia elettrica da fonti rinnovabili;
- B. Delsis è proprietaria di un impianto di produzione di energia elettrica da fonte eolica di potenza complessiva pari a 26 MW, in esercizio, realizzato nel Comune di Deliceto (FG), nelle località "Ciarluzzi, Riseiga, Piana di Castro e Catenaccio" (di seguito, anche, l' "**Impianto Deliceto**");
- C. l'Impianto Deliceto risulta costituito, fra l'altro, da una sottostazione di trasformazione e consegna alla RTN sita nel Comune di Deliceto (FG) (nel seguito la "**Sottostazione**"), individuata al Catasto Fabbricati del medesimo Comune al foglio 42, p.lla 581 e al Catasto Terreni al foglio 42, p.lla 580 (il tutto come rappresentato nell'estratto di mappa e nelle visure catastali allegati *sub* **Allegato A**"); la Sottostazione comprende anche un collegamento a 150 kV alla stazione elettrica 380/150 kV di Terna;
- D. la Sottostazione è stata dimensionata in sede progettuale e di costruzione con caratteristiche tali da garantire il trasporto alla RTN di una potenza elettrica eccedente le necessità dell'Impianto Deliceto;

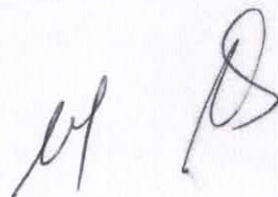

- E. AREN Green intende presentare presso gli enti competenti un progetto per la realizzazione di un impianto eolico della potenza di 48 MW ubicato nei Comuni di Ascoli Satriano (FG) e Castelluccio dei Sauri (FG) (nel seguito, il “**Progetto Conca d’Oro**”);
- F. in relazione al Progetto Conca d’Oro, AREN Green ha richiesto a Delsis la condivisione della Sottostazione al fine di sfruttare l’infrastruttura esistente ai fini dell’immissione nella RTN dell’energia elettrica prodotta;
- G. Delsis ha manifestato la propria disponibilità a consentire ad AREN Green, in relazione al Progetto Conca d’Oro, la condivisione della Sottostazione alle condizioni e ai termini di cui al presente Contratto (come nel seguito definito).

Tutto ciò premesso, le Parti

CONVENGONO E STIPULANO QUANTO SEGUE

Articolo 1

Premesse e Allegati

Le premesse e gli Allegati formano parte integrante e sostanziale del presente accordo (il “**Contratto**”).

Articolo 2

Oggetto del Contratto

Le Parti di comune accordo dichiarano di voler condividere il medesimo stallo RTN e di utilizzare un’area comune della Sottostazione di proprietà di Delsis per l’ingresso sullo stallo della linea 150 kV.

Le Parti convengono che AREN Green, con riferimento al Progetto Conca d’Oro, realizzi la connessione mediante la costruzione di un secondo stallo trasformatore 30/150 kV posizionato all’interno (ovvero, in caso di insufficienza di spazio disponibile, all’esterno) della Sottostazione in adiacenza allo stallo trasformatore 30/150kV già in esercizio (al quale è connesso l’Impianto Deliceto).

I due stalli trasformatore 30/150 kV dovranno attestarsi elettricamente ad una sbarra comune a 150 kV collegata allo stallo AT di consegna a 150 kV (a sua volta collegato alla stazione elettrica 380/150 kV di Terna tramite un collegamento in cavo interrato a 150 kV).

Delsis, inoltre, riconosce ad AREN Green, con riferimento al Progetto Conca d’Oro, la facoltà di realizzare all’interno della Sottostazione uno o più edifici utente per l’alloggiamento (i) degli scomparti dei quadri elettrici in MT a 30 kV a cui si collegheranno elettricamente i cavidotti provenienti dal parco eolico, e (ii) delle apparecchiature di controllo/scada degli aerogeneratori e dell’intero impianto eolico.

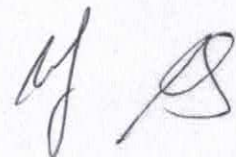

La connessione condivisa dalle Parti è rappresentata più in dettaglio negli elaborati grafici allegati alla presente *sub* lett. "**B**".

La gestione delle parti comuni della Sottostazione ed i servizi di manutenzione ordinaria e straordinaria relativi alle parti comuni saranno gestiti dalla Delsis, la quale si configurerà come società capofila e unico interlocutore con Terna per quanto riguarda le problematiche connesse all'intera area della Sottostazione. I costi sostenuti per la gestione e manutenzione delle parti comuni della Sottostazione saranno ripartiti in proporzione alla potenza installata dell'Impianto Deliceto e del Progetto Conca d'Oro.

Le Parti si obbligano, ciascuna per quanto di propria competenza, successivamente all'eventuale ottenimento dei titoli autorizzativi alla costruzione ed esercizio del Progetto Conca d'Oro, a sottoscrivere un accordo avente ad oggetto l'utilizzo delle aree della Sottostazione e, conseguentemente, la costituzione in favore di AREN Green dei diritti di superficie e di servitù di passaggio, cavidotto e elettrodotta prodromici alla connessione del Progetto Conca d'Oro.

Resta inteso che i costi di realizzazione delle nuove infrastrutture (ovvero di adeguamento di quelle esistenti) necessarie a consentire la connessione alla rete del Progetto Conca d'Oro, rimarranno interamente a carico di AREN Green. Ove tali interventi richiedano dei fermi dell'Impianto Deliceto, tali fermi dovranno essere limitati al minimo indispensabile e concordati con Delsis nei periodi di minore ventosità e, se possibile, in corrispondenza di fermate previste per la manutenzione dell'Impianto Deliceto; gli eventuali danni subiti da Delsis, compresi i mancati ricavi, saranno indennizzati da AREN Green.

Articolo 3

Comunicazioni

Ogni avviso, comunicazione o documento da inviarsi ad ognuna delle Parti ai sensi del presente Contratto dovrà avvenire in forma scritta, salvo che sia altrimenti stabilito, e dovrà pervenire tramite lettera raccomandata A/R o posta elettronica certificata alla Parte interessata all'indirizzo indicato qui di seguito o ad ogni altro indirizzo successivamente comunicato per iscritto da ognuna delle Parti alle altre:

- se alla Delsis:

Delsis S.r.l.

Via Mario Forcella, n. 14 – 71121 Foggia (FG)

PEC: delsis@softpec.it

- se a AREN Green:

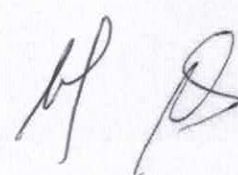

AREN Green S.r.l.

Via dell'Arrigoni, n. 308 – 47522 Cesena (FC)

PEC: arengreensrl@legalmail.it

ovvero presso il diverso indirizzo che ciascuna Parte potrà comunicare alle altre successivamente alla data del presente Contratto in conformità alle precedenti disposizioni.

Articolo 4

Disposizioni Finali

Qualsiasi modifica alle disposizioni del presente Contratto sarà valida ed avrà efficacia solo se stipulata in forma scritta di comune accordo tra le Parti.

Il presente Contratto è regolato – e dovrà essere interpretato – secondo la legge italiana.

Per qualunque controversia che dovesse insorgere tra le Parti in merito all'interpretazione e/o esecuzione del Contratto sarà competente in via esclusiva il Foro di Milano.

Cesena, 6 dicembre 2023

Delsis S.r.l.



(Marcello Salvatori)

AREN Green S.r.l.

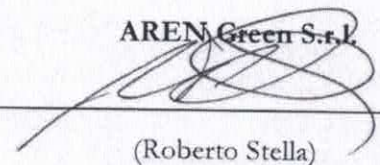

(Roberto Stella)

ALLEGATO "A"

Direzione Provinciale di Foggia - Ufficio Provinciale - Territorio - Direttore MICHELE GAMBARDIA

Via tel (0.90 euro)

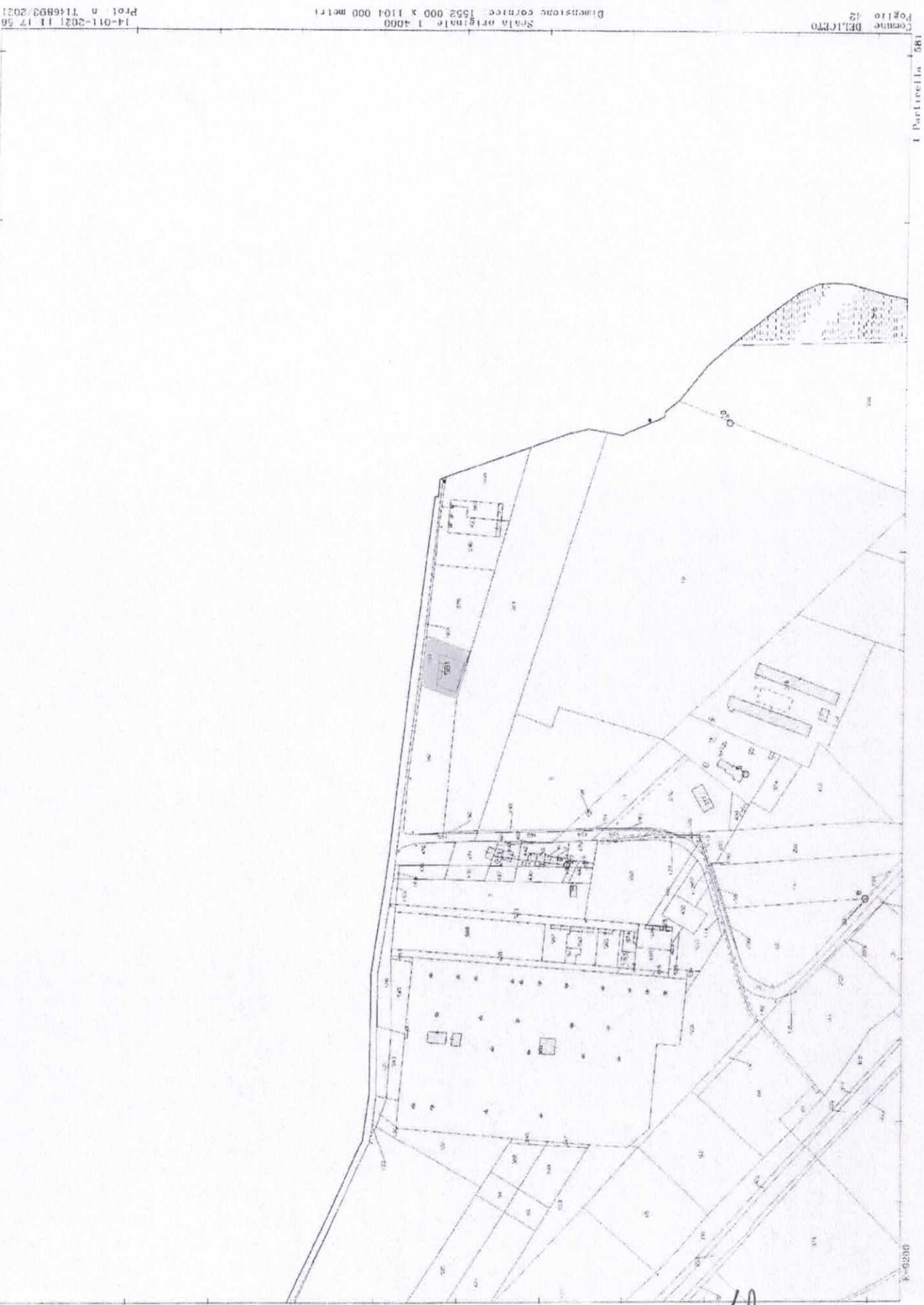

Handwritten signatures and initials are present in the bottom right corner of the plan area.

8-63380

1 Partirella 581

Forma DELICTO Foglio 12

Scala originale 1:4000 Dimensione cornice 1552 000 x 1104 000 metri

14-011-2021 11 17 56 Prot. n. 1148893/2021

ALLEGATO V A^c

Direzione Provinciale di Foggia Ufficio Provinciale - Territorio - Direttore MICHELE GAMBAROTA

vis. tel. (0.90 euro)



N
E
S
W

F-9200

Particella 581

Comune DELICETO Foglio 42
Scala originale: 1:4000
Dimensione cornice: 1552 000 X 1104 000 metri
14-011-2021 11 17 56
Prot. n. 1146893/2021

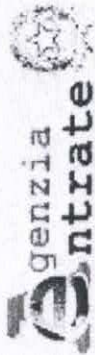

Direzione Provinciale di Foggia
Ufficio Provinciale - Territorio
Servizi Catastali

Data: 14/10/2021 - Ora: 11.24.14 Fine
Visura n.: T152199 Pag: 1

Visura per immobile

Situazione degli atti informatizzati al 14/10/2021

Dati della richiesta Comune di DELICETO (Codice: D269)
Catasto Terreni Provincia di FOGGIA
 Foglio: 42 Particella: 580

Immobile

N.	DATI IDENTIFICATIVI			DATI CLASSAMENTO				DATI DERIVANTI DA	
	Foglio	Particella	Sub	Porz	Qualità Classe	Superficie(m²) ha are ca	Deduz		Reddito
1	42	580			SEMINATIVO 3	21 02		Dominicale Euro 8,68 Agrario Euro 5,43	FRAZIONAMENTO del 14/09/2016 protocollo n. FG0165695 in atti dal 14/09/2016 presentato il 14/09/2016 (n. 165695.2/2016)
Notifica di immobile: comprende il fg. 42 n. 579									
Intestato									

N.	Dati Anagrafici	Codice Fiscale	Diritti e Oneri Reali
1	DELSIS S.R.L. con sede in FOGGIA	03543760718*	(1) Proprieta' per 1/1

Unità immobiliari n. 1

Tributi erariali: Euro 0,90

Visura telematica

* Codice Fiscale Validato in Anagrafe Tributaria

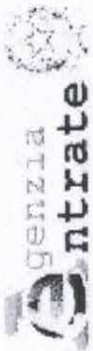

Direzione Provinciale di Foggia
Ufficio Provinciale - Territorio
Servizi Catastali

Visura per immobile

Situazione degli atti informatizzati al 14/10/2021

Data: 14/10/2021 - Ora: 11.17.21 Fine
Visura n.: T146408 Pag: 1

Dati della richiesta		Comune di DELICETO (Codice: D269)											
Catasto Fabbricati		Provincia di FOGGIA											
Unità immobiliare		Foglio: 42 Particella: 581											
N.	DATI IDENTIFICATIVI			DATI DI CLASSAMENTO						DATI DERIVANTI DA			
	Sezione Urbana	Foglio	Particella	Sub	Zona Cens.	Zona	Micro	Categoria	Classe	Consistenza	Superficie Catastale	Rendita	
1		42	581					D/I				Euro 1.014,00	VARIAZIONE NEL CLASSAMENTO del 25/08/2017 protocollo n. FG0139436 in atti dal 25/08/2017 VARIAZIONE DI CLASSAMENTO (n. 21055.1/2017)
Indirizzo													
CONTRADA PIANO AMENDOLA SNC piano: T;													
Annotazioni													
Classamento e rendita validati (D.M. 701/94)													
INTESTATO													
N.													
1 DELSIS S.R.L. con sede in FOGGIA													
DATI DERIVANTI DA													
COSTITUZIONE del 14/09/2016 protocollo n. FG0165698 in atti dal 14/09/2016 Registrazione: , ASSOCIATO AL TIPO MAPPAL E CON PROTOCOLLO FG0165695 DEL 14/09/2016 (n. 165695.1/2016)													
DATI ANAGRAFICI													
CODICE FISCALE 03543760718* (1) Proprietà per 1/1													
DIRITTI E ONERI REALI													

Mappali Terreni Correlati
Codice Comune D269 - Sezione - Foglio 42 - Particella 581

Unità immobiliari n. 1 Tributi erariali: Euro 0,90

Visura telematica

* Codice Fiscale Validato in Anagrafe Tributaria

LEGENDA APPARECCHIATURE AT

REF.	DESCRIZIONE
1	Terminale cavo AT
2	Scambiatore
3	Selezionatore bipolare orizzontale 17kV BL 650 - 1250A 31.96A-1S con lame di terra e comando motorizzato
4	Trasformatore di tensione N.4 Prestazioni
5	Interruttore bipolare con trasformatori di corrente incorporati COMPASS I 170kV
6	Trasformatore di tensione induttivo TVI GMS 170kV N.1 Prestazione (Misure)
7	Trasformatore di potenza 25/33 MVA ONANONAE YNd11 150/150x1.25 / 20
8	Trasformatore di potenza 55/63 MVA ONANONAE YNd11 150/150x1.25 / 20
9	Uscita cavi MT
10	Supporto per messa a terra centro stella trasformatore AT
11	Supporto sbarra bipolare
13	Trasformatore di tensione misure e protezione

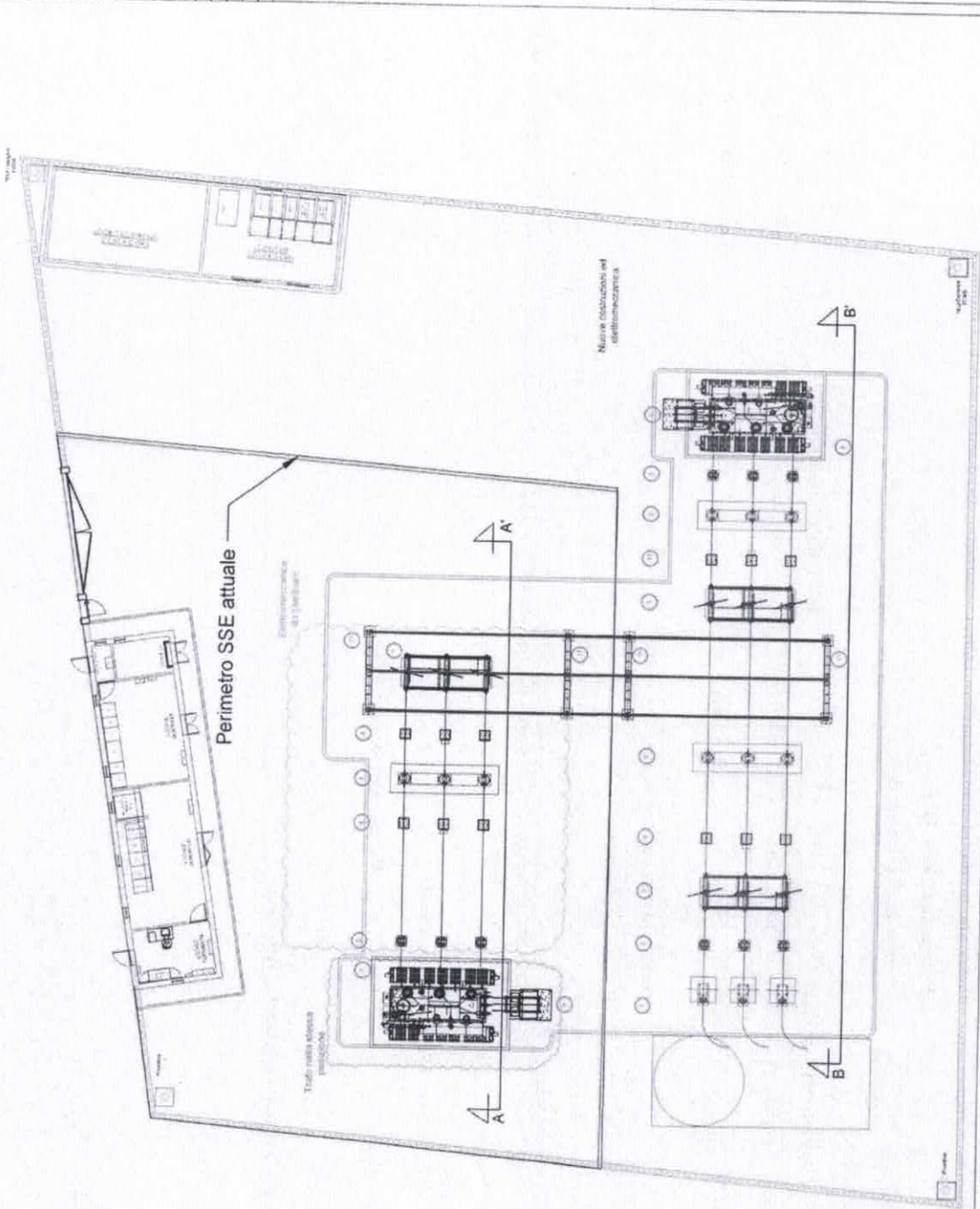

AREN Green S.r.l.
 Via S. Maria Maddalena, 10 - 41012 Castelfranco (MO) - Tel. 0521/400001 - Fax 0521/400002
 Email: aren@aren.it - Web: www.aren.it

COMUNI DI ASCOLI SARRIANO (PG) E CASTELFERRUCCI SACRI (FG)
 ICR ALTA "CONCA D'ORO"

PROGETTO PER LA REALIZZAZIONE DI
IMPIANTO EOLICO
"CONCA D'ORO"

Sezione A - A'

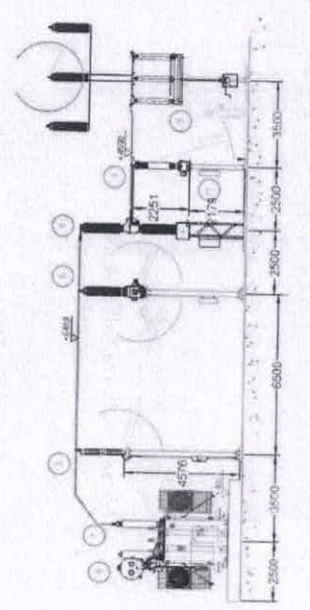

Sezione B - B'

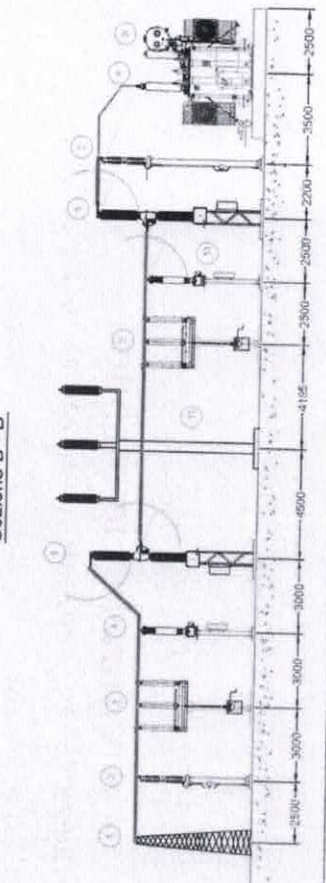

AREN Green S.r.l.
 Via S. Maria Maddalena, 10 - 41012 Castelfranco (MO) - Tel. 0521/400001 - Fax 0521/400002
 Email: aren@aren.it - Web: www.aren.it

Il presente progetto è stato elaborato da: **Atelier H**

Atelier H
 Via S. Maria Maddalena, 10 - 41012 Castelfranco (MO) - Tel. 0521/400001 - Fax 0521/400002
 Email: atelierh@atelierh.it - Web: www.atelierh.it

PROGETTO OPERATIVO

NO.	DATA	DESCRIZIONE
1		
2		
3		
4		
5		
6		
7		
8		
9		
10		
11		
12		
13		

RIMINI, 23/11/2023

05387-0422

AREN GREEN S.R.L.
VIA DELL' ARRIGONI 308
47522 CESENA FC

ABBIAMO RICEVUTO L'ORDINE DI BONIFICO INDICATO, AL QUALE ABBIAMO
DATO ESECUZIONE IN CONFORMITA' ALLE VOSTRE ISTRUZIONI.

ADDEBITIAMO CON VALUTA: 23/11/2023 DATA CONTABILE 23/11/2023
IL C/C NR: 422-2088317
IBAN: IT42C0538723906000002088317
INTESTATO A AREN GREEN S.R.L.
EUR *11.555,35*

CON APPLICAZIONE DI COMMISSIONI:
SU VS C/C NR: 422-2088317
IMPORTO EUR *0,50*

DETTAGLIO COMMISSIONI:
SPESE 0,50

MOTIVO DEL PAGAMENTO:

202101928 Antic.30 Corrisp accettaz
prev connes (STMG) imp.eolico Con
ca d Oro, potenza 48000kW in A scol
i Satriano-Castelluccio dei Sauri F

TOTALE A VS. DEBITO: EUR 11.555,85

BENEFICIARIO:
TERNA SPA
00000

RIF. CLIENTE:3240563531654549114265
CON REGOLAMENTO: IBAN: IT90P0569603211000005500X72

BANCA: 5696 BANCA POPOLARE DI SONDRIO
SPORT.:3211 ROMA SEDE

VALUTA BENEF.: 24/11/2023
TRNID:233270100125604-482390623900IT05387

MOD.02.38.D195

RIF. OPERAZIONE: 23327-362133

RIF. ORDINE: 233270100125604

BPER Banca S.p.A.



Tipologia documento	Obbligatorio ↓	Data Ultimo Upload	Progressivo Upload	Generale	Date	Documenti e Pagamenti	Preventivo di connessione	Ulteriori informazioni	Funzionalità
				Validato ↑	Note Terna				
Modello 3a	SI	11/12/2023 11:05	1	No					⌵
Documento attestante il raggiungimento di un accordo per la condivisione dello stallo assegnato	SI	11/12/2023 11:07	1	No					⌵
Preventivo di connessione (STMG)	SI	22/11/2023 12:00	1	SI					⌵
Modello 1b	SI	06/10/2023 17:01	2	SI					⌵
Schema unifilare	SI	06/10/2023 16:58	1	SI					⌵
Dichiarazione e documentazione antimafia	SI	03/11/2023 10:16	3	SI					⌵
Documentazione CEI 0-2	SI	06/10/2023 16:58	1	SI					⌵
Piano Particolare	SI	27/10/2023 12:03	2	SI					⌵
Disponibilità terreni	SI	06/10/2023 16:41	1	SI					⌵
Schema di rete	No			No					

1 2

Pagamenti

Cerca

Tipologia	Imponibile	Regime IVA	Importo dovuto	Integrazione Dovuta	Importo pagato	Validato	Note Terna	Pagamento Integrativo	Importo rimborso	Imponibile N credito
Anticipo 30% corrispettivo di connessione		Ordinario			11.555,35 €	No		No		

Stefania Cangelosi

Da: NoReply MyTerna Connessioni (Terna) <noreply.myternaconnessioni@terna.it>
Inviato: lunedì 11 dicembre 2023 15:33
A: Info
Oggetto: Connessione alla RTN- Codice Pratica 202101928 - Società AREN GREEN S.R.L. - Validazione e Accettazione preventivo (STMG)

Gentile Cliente,

si comunica che l'accettazione del preventivo è stata validata in data 11/12/2023.

Cordiali Saluti.

Terna S.p.A.

Questo messaggio (allegati eventuali compresi) contiene informazioni del Gruppo Terna che devono essere utilizzate esclusivamente dai destinatari in relazione alle finalità per le quali sono state inviate. Vietata qualsiasi forma di divulgazione senza l'esplicito consenso di Terna. Qualora questa e-mail sia stata ricevuta per errore, si prega di provvedere alla distruzione dell'intero messaggio e di informare tempestivamente il mittente. Grazie.

This email (and any files transmitted with it) includes Terna Group information and is intended solely for the use of the recipients to whom it is addressed. Please note that disclosing the contents of this email is strictly prohibited without Ternas express consent. Please notify the sender immediately if you have received this e-mail by mistake and delete this e-mail from your system. Thank you.

