



# REGIONE SARDEGNA

## Provincia di Cagliari

### COMUNI DI SINNAI E MARACALAGONIS



OGGETTO

PROGETTO PER LA COSTRUZIONE ED ESERCIZIO DI UN PARCO EOLICO DELLA POTENZA DI 122,4 MW E RELATIVE OPERE DI CONNESSIONE NEI COMUNI DI SINNAI, MARACALAGONIS, QUARTUCCIU, SETTIMO SAN PIETRO E SELARGIUS (CA)

PROPONENTE



### ECOWIND 6 S.R.L.

Via Alessandro Manzoni 30, 20121 Milano (MI)  
C.F./P.IVA: 12809780963  
email/PEC: ecowind6srl@pecimprese.it

SVILUPPO



### VALLEVERDE ENERGIA S.R.L.

Via Foggia 174, 85025 Melfi (PZ)  
C.F./P.IVA: 02118870761  
email: info@valleverde-energia.it  
PEC: valleverde.energia@pec.it

Codice Commessa PHEEDRA: 24\_01\_EO\_SIN

INGEGNERIA



PHEEDRA S.r.l. Via Lago di Nemi, 90  
74121 - Taranto  
Tel. 099.7722302 - Fax 099.9870285  
e-mail: info@pheedra.it  
web: www.pheedra.it

Direttore Tecnico Ing. Angelo Micolucci



00	Febbraio 2024	PRIMA EMISSIONE	MS	AM	VS
REV	DATA	ATTIVITA'	REDATTO	VERIFICATO	APPROVATO

OGGETTO DELL'ELABORATO

## RELAZIONE DI INTERFERENZA CON LE AREE PERCORSE DAL FUOCO

FORMATO	SCALA	CODICE DOCUMENTO					NOME FILE	FOGLI
		SOC.	DISC.	TIPO DOC.	PROG.	REV.		
A4	-	SIN	AMB	REL	077	00	SIN-AMB-REL-077_00	

Committente: <b>Ecwind 6 S.r.l.</b> Via Alessandro Manzoni, 30 20121 - Milano (MI)	PROGETTO PER LA COSTRUZIONE ED ESERCIZIO DI UN PARCO EOLICO DELLA POTENZA DI 122,4 MW E RELATIVE OPERE DI CONNESSIONE NEI COMUNI DI SINNAI, MARACALAGONIS, QUARTUCCIU, SETTIMO SAN PIETRO E SELARGIUS (CA)	Nome del file:  <b>SIN-AMB-REL-077_00</b>
---	---	---

## SOMMARIO

1. PREMESSA.....	2
2. PERIMETRAZIONI PERCORSE DAL FUOCO .....	3
3. AREE PERCORSE DA INCENDI .....	5
4. AREE PERCORSE DAL FUOCO .....	7

**Allegato:**

**Asseverazione**

**Documento Identità**

<b>PHEEDRA Srl</b> Servizi di Ingegneria Integrata Via Lago di Nemi, 90 74121 – Taranto (Italy) Tel. +39.099.7722302 – Fax: +39.099.9870285 Email: info@pheedra.it – web: www.pheedra.it	RELAZIONE DI INTERFERENZA CON LE AREE PERCORSE DAL FUOCO	Pag. 1 di 10
---	---	--------------

Committente: <b>Ecowind 6 S.r.l.</b> Via Alessandro Manzoni, 30 20121 - Milano (MI)	PROGETTO PER LA COSTRUZIONE ED ESERCIZIO DI UN PARCO EOLICO DELLA POTENZA DI 122,4 MW E RELATIVE OPERE DI CONNESSIONE NEI COMUNI DI SINNAI, MARACALAGONIS, QUARTUCCIU, SETTIMO SAN PIETRO E SELARGIUS (CA)	Nome del file:  <b>SIN-AMB-REL-077_00</b>
--	---	---

## 1. PREMESSA

La presente relazione analizza le possibili interferenze delle aree individuate per la progettazione di un di un "Parco Eolico" per la produzione di energia elettrica da fonte rinnovabile di tipo eolica con le aree percorse dal fuoco ai sensi della L. 353/2000.

Il progetto riguarda la realizzazione di un impianto eolico composto da 17 aerogeneratori ognuno da 7,2 MW da installare nei comuni di Sinnai, Maracalagonis, Quartucciu, Settimo San Pietro e Selargius (CA), con opere di connessione ricadenti nei medesimi comuni, commissionato dalla società Ecowind 6 S.r.l.

Gli aerogeneratori saranno collegati tra di loro mediante un cavidotto in media tensione interrato che collegherà l'impianto alla Sottostazione Elettrica di progetto prevista sul territorio di Selargius (CA).

La Sottostazione elettrica 30/150 kV, è oggetto del presente progetto e sarà realizzata, così come meglio esplicitato negli elaborati specifici allegati, in agro di Selargius (CA).

L'aerogeneratore preso in considerazione per tale progetto (modello Vestas 172 – 7,2) fa parte do una classe di macchine che possono essere dotate di generatore di diversa potenza, in funzione delle esigenze progettuali. Si precisa che le macchine in progetto avranno potenza nominale pari a 7,2 MW.

In dettaglio le opere da autorizzare sono:

- n° 17 aerogeneratori da 7,2 MW, modello V (Vestas) 172 – 7,2 MW con altezza al mozzo 114 m e diametro 172 m per una potenza totale pari a 122,4 MW;
- opere di fondazione degli aerogeneratori;
- n° 17 piazzole temporanee di montaggio con adiacenti piazzole di stoccaggio;
- n° 17 piazzole definitive per l'esercizio e la manutenzione degli aerogeneratori e piste di accesso;
- Cavidotto interrato in media tensione per il collegamento tra gli aerogeneratori, tra questi e la futura Sottostazione Elettrica a 30/150 kV denominata in agro del comune di Selargius (CA);
- n° 2 Cabine di raccolta ubicate in agro del comune di Sinnai (CA);
- Stazione utente di trasformazione 150/30 kV ubicata in agro di Selargius (CA);
- Connessione in antenna a 150 kV sulla esistente Stazione Elettrica di trasformazione (SE) della RTN 380/220/150 kV di "Selargius";
- Una linea in fibra ottica che collega tra di loro gli aerogeneratori e la stazione elettrica di trasformazione per il telecontrollo del parco eolico.

<b>PHEEDRA Srl</b> Servizi di Ingegneria Integrata Via Lago di Nemi, 90 74121 – Taranto (Italy) Tel. +39.099.7722302 – Fax: +39.099.9870285 Email: info@pheedra.it – web: www.pheedra.it	RELAZIONE DI INTERFERENZA CON LE AREE PERCORSE DAL FUOCO	Pag. 2 di 10
---	---	--------------

Committente: <b>Ecowind 6 S.r.l.</b> Via Alessandro Manzoni, 30 20121 - Milano (MI)	PROGETTO PER LA COSTRUZIONE ED ESERCIZIO DI UN PARCO EOLICO DELLA POTENZA DI 122,4 MW E RELATIVE OPERE DI CONNESSIONE NEI COMUNI DI SINNAI, MARACALAGONIS, QUARTUCCIU, SETTIMO SAN PIETRO E SELARGIUS (CA)	Nome del file:  <b>SIN-AMB-REL-077_00</b>
--	---	---

## 2. PERIMETRAZIONI PERCORSE DAL FUOCO

Secondo quanto riportato nel Piano Regionale di Previsione, Prevenzione e Lotta Attiva contro gli Incendi Boschivi 2020-2022, approvato con D.G.R. n.28/16 del 04.6.2020, è redatto in conformità a quanto sancito dalla legge quadro nazionale in materia di incendi boschivi "Legge n. 353 del 21 novembre 2000" e alle relative linee guida emanate dal Ministro Delegato per il Coordinamento della Protezione Civile (D.M. 20 dicembre 2001), nonché a quanto stabilito dalla Legge regionale n.8 del 27 Aprile 2016 (BURAS n.21 – Parte I e II del 28/04/2016 – cosiddetta Legge forestale)" (Sardegna Corpo Forestale). Gli studi effettuati con il quadro delle conoscenze tematiche approfondite, riguardati anche l'investigazione delle aree percorse dal fuoco negli anni passati, hanno contribuito alla redazione delle Prescrizioni regionali antincendi e degli allegati cartografici contenenti le previsioni del rischio e del pericolo di incendio sull'intero territorio regionale.

"La Legge 21/11/2000 n. 353, "Legge-quadro in materia di incendi boschivi", che contiene divieti e prescrizioni derivanti dal verificarsi di incendi boschivi, prevede l'obbligo per i Comuni di censire le aree percorse da incendi, avvalendosi anche dei rilievi effettuati dal Corpo Forestale dello Stato, al fine di applicare i vincoli che limitano l'uso del suolo solo per quelle aree che sono individuate come boscate o destinate a pascolo, con scadenze temporali differenti (vincoli quinquennali, decennali e quindicennali)" (Sardegna Corpo Forestale, s.d.).

<b>PHEEDRA Srl</b> Servizi di Ingegneria Integrata Via Lago di Nemi, 90 74121 – Taranto (Italy) Tel. +39.099.7722302 – Fax: +39.099.9870285 Email: info@pheedra.it – web: www.pheedra.it	RELAZIONE DI INTERFERENZA CON LE AREE PERCORSE DAL FUOCO	Pag. 3 di 10
---	---	--------------



Figura 1 - Carta regionale del pericolo e del rischio

Committente: <b>Ecowind 6 S.r.l.</b> Via Alessandro Manzoni, 30 20121 - Milano (MI)	PROGETTO PER LA COSTRUZIONE ED ESERCIZIO DI UN PARCO EOLICO DELLA POTENZA DI 122,4 MW E RELATIVE OPERE DI CONNESSIONE NEI COMUNI DI SINNAI, MARACALAGONIS, QUARTUCCIU, SETTIMO SAN PIETRO E SELARGIUS (CA)	Nome del file:  <b>SIN-AMB-REL-077_00</b>
--	---	---

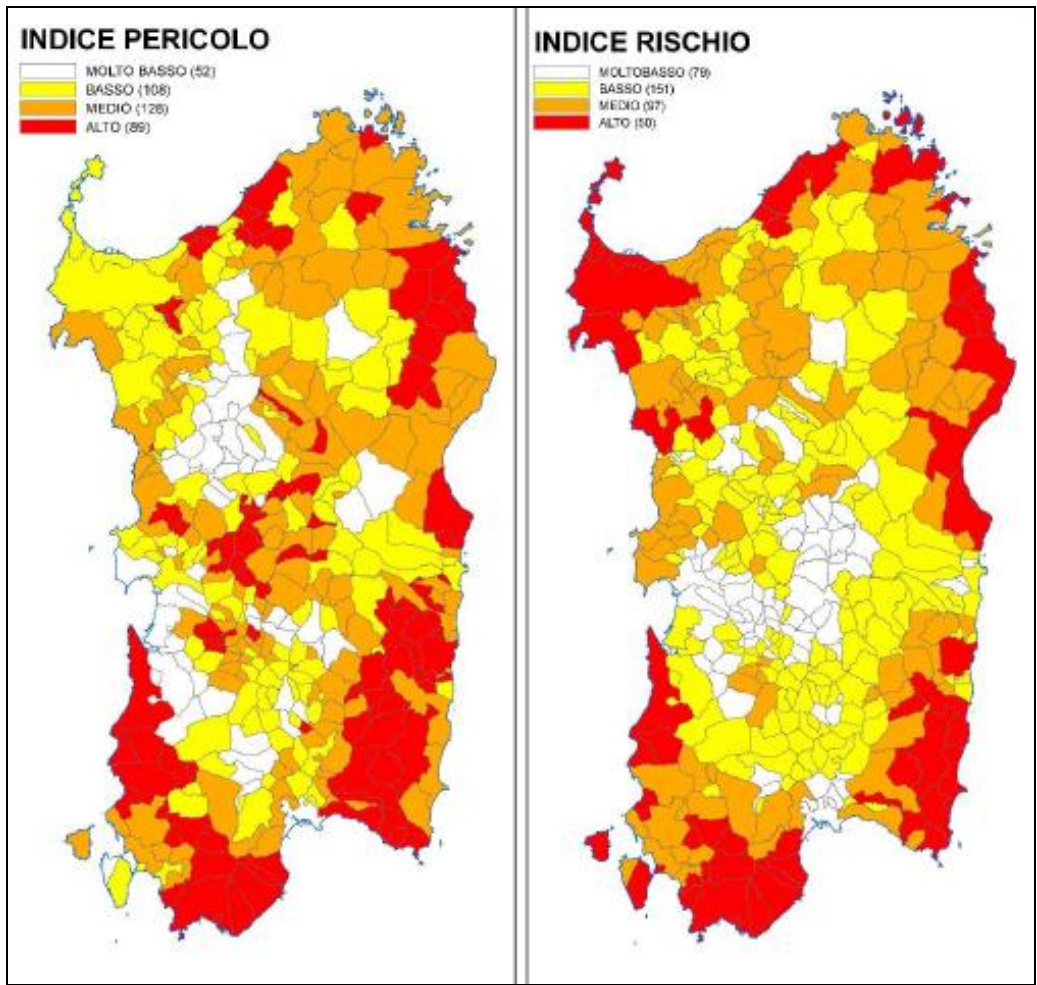

Figura 2 - Obiettivi prioritari da difendere - Piano regionale di Previsione, Prevenzione e Lotta Attiva contro gli incendi Boschivi 2020-2022

### 3. AREE PERCORSE DA INCENDI

La Legge 21 novembre 2000, n. 353 "Legge-quadro in materia di incendi boschivi", individua divieti e prescrizioni per le aree che siano state percorse dal fuoco.

In particolare, l'articolo prevede:

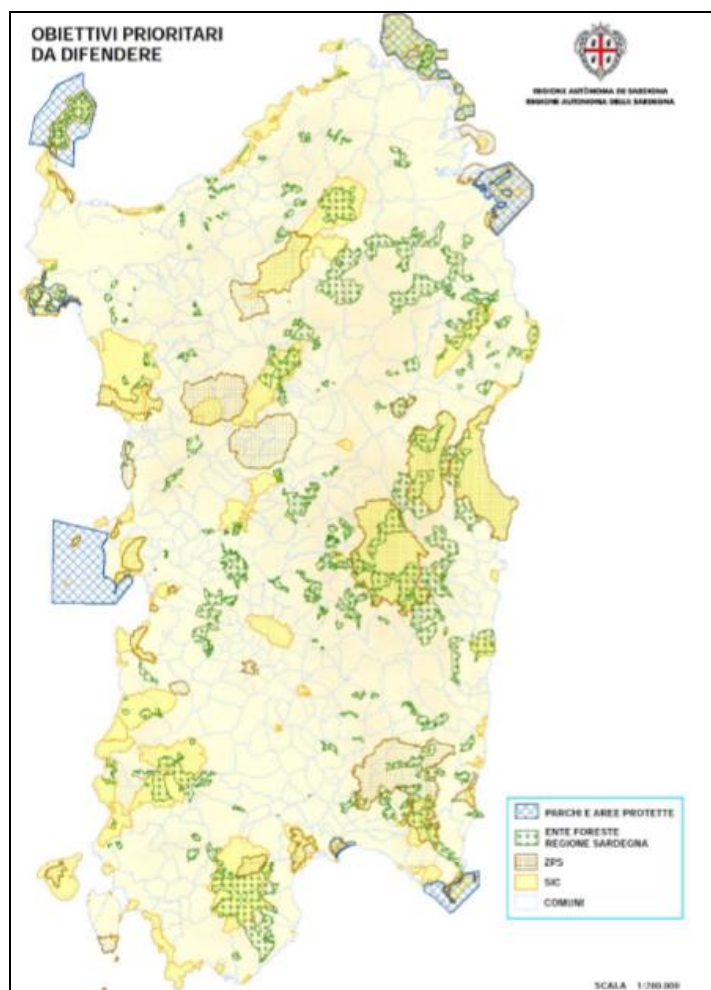
"Art. 10. (Divieti, prescrizioni e sanzioni)

- 1) Le zone boscate ed i pascoli i cui soprassuoli siano stati percorsi dal fuoco non possono avere una destinazione diversa da quella preesistente all'incendio per almeno quindici anni. È comunque consentita la costruzione di opere pubbliche necessarie alla salvaguardia della pubblica incolumità e dell'ambiente. In tutti gli atti di compravendita di aree e immobili situati nelle predette zone, stipulati entro quindici anni dagli eventi previsti dal presente comma, deve essere espressamente richiamato il vincolo di cui al primo periodo, pena la nullità dell'atto. È inoltre vietata per dieci anni, sui predetti

<b>PHEEDRA Srl</b> Servizi di Ingegneria Integrata Via Lago di Nemi, 90 74121 – Taranto (Italy) Tel. +39.099.7722302 – Fax: +39.099.9870285 Email: info@pheedra.it – web: www.pheedra.it	RELAZIONE DI INTERFERENZA CON LE AREE PERCORSE DAL FUOCO	Pag. 5 di 10
---	---	--------------

Committente: <b>Ecowind 6 S.r.l.</b> Via Alessandro Manzoni, 30 20121 - Milano (MI)	PROGETTO PER LA COSTRUZIONE ED ESERCIZIO DI UN PARCO EOLICO DELLA POTENZA DI 122,4 MW E RELATIVE OPERE DI CONNESSIONE NEI COMUNI DI SINNAI, MARACALAGONIS, QUARTUCCIU, SETTIMO SAN PIETRO E SELARGIUS (CA)	Nome del file:  <b>SIN-AMB-REL-077_00</b>
--	---	---

soprasuoli, la realizzazione di edifici nonché di strutture e infrastrutture finalizzate ad insediamenti civili ed attività produttive, fatti salvi i casi in cui per detta realizzazione sia stata già rilasciata, in data precedente l'incendio e sulla base degli strumenti urbanistici vigenti a tale data, la relativa autorizzazione o concessione. Sono vietate per cinque anni, sui predetti soprassuoli, le attività di rimboschimento e di ingegneria ambientale sostenute con risorse finanziarie pubbliche, salvo specifica autorizzazione concessa dal Ministro dell'ambiente, per le aree naturali protette statali, o dalla regione competente, negli altri casi, per documentate situazioni di dissesto idrogeologico e nelle situazioni in cui sia urgente un intervento per la tutela di particolari valori ambientali e paesaggistici. Sono altresì vietati per dieci anni, limitatamente ai soprassuoli delle zone boscate percorsi dal fuoco, il pascolo e la caccia.

- 2) I comuni provvedono, entro novanta giorni dalla data di approvazione del piano regionale di cui al comma 1 dell'articolo 3, a censire, tramite apposito catasto, i soprassuoli già percorsi dal fuoco nell'ultimo quinquennio, avvalendosi anche dei rilievi effettuati dal Corpo forestale dello Stato. Il catasto è aggiornato annualmente. L'elenco dei predetti soprassuoli deve essere esposto per trenta giorni all'albo pretorio comunale, per eventuali osservazioni. Decorso tale termine, i comuni valutano le osservazioni presentate ed approvano, entro i successivi sessanta giorni, gli elenchi definitivi e le relative perimetrazioni. È ammessa la revisione degli elenchi con la cancellazione delle prescrizioni relative ai divieti di cui al comma 1 solo dopo che siano trascorsi i periodi rispettivamente indicati, per ciascun divieto, dal medesimo comma 1.
- 3) Nel caso di trasgressioni al divieto di pascolo su soprassuoli delle zone boscate percorsi dal fuoco ai sensi del comma 1 si applica una sanzione amministrativa, per ogni capo, non inferiore a lire 60.000 e non superiore a lire 120.000 e nel caso di trasgressione al divieto di caccia sui medesimi soprassuoli si applica una sanzione amministrativa non inferiore a lire 400.000 e non superiore a lire 800.000.
- 4) Nel caso di trasgressioni al divieto di realizzazione di edifici nonché di strutture e infrastrutture finalizzate ad insediamenti civili ed attività produttive su soprassuoli percorsi dal fuoco ai sensi del comma 1, si applica l'articolo 20, primo comma, lettera c), della legge 28 febbraio 1985, n. 47. Il giudice, nella sentenza di condanna, dispone la demolizione dell'opera e il ripristino dello stato dei luoghi a spese del responsabile.
- 5) Nelle aree e nei periodi a rischio di incendio boschivo sono vietate tutte le azioni, individuate ai sensi dell'articolo 3, comma 3, lettera f), determinanti anche solo potenzialmente l'innescò di incendio.
- 6) Per le trasgressioni ai divieti di cui al comma 5 si applica la sanzione amministrativa del pagamento di una somma non inferiore a lire 2.000.000 e non superiore a lire 20.000.000. Tali sanzioni sono raddoppiate nel caso in cui il responsabile appartenga a una delle categorie descritte all'articolo 7, commi 3 e 6.
- 7) In caso di trasgressioni ai divieti di cui al comma 5 da parte di esercenti attività turistiche, oltre alla sanzione di cui al comma 6, è disposta la revoca della licenza, dell'autorizzazione o del provvedimento amministrativo che consente l'esercizio dell'attività.
- 8) In ogni caso si applicano le disposizioni dell'articolo 18 della legge 8 luglio 1986, n. 349, sul diritto al risarcimento del danno ambientale, alla cui determinazione concorrono l'ammontare delle spese sostenute per la lotta attiva e la stima dei danni al soprassuolo e al suolo.

<b>PHEEDRA Srl</b> Servizi di Ingegneria Integrata Via Lago di Nemi, 90 74121 – Taranto (Italy) Tel. +39.099.7722302 – Fax: +39.099.9870285 Email: info@pheedra.it – web: www.pheedra.it	RELAZIONE DI INTERFERENZA CON LE AREE PERCORSE DAL FUOCO	Pag. 6 di 10
---	---	--------------

#### 4. AREE PERCORSE DAL FUOCO

La valutazione delle possibili interferenze del progetto con le aree percorse dal fuoco, è stata effettuata utilizzando i dati forniti dalla Regione Sardegna. Di seguito gli inquadramenti dell'area oggetto di intervento.



Figura 3 – Aree percorse dal fuoco regione Sardegna



Figura 4 - Aree pericolo incendio boschivo

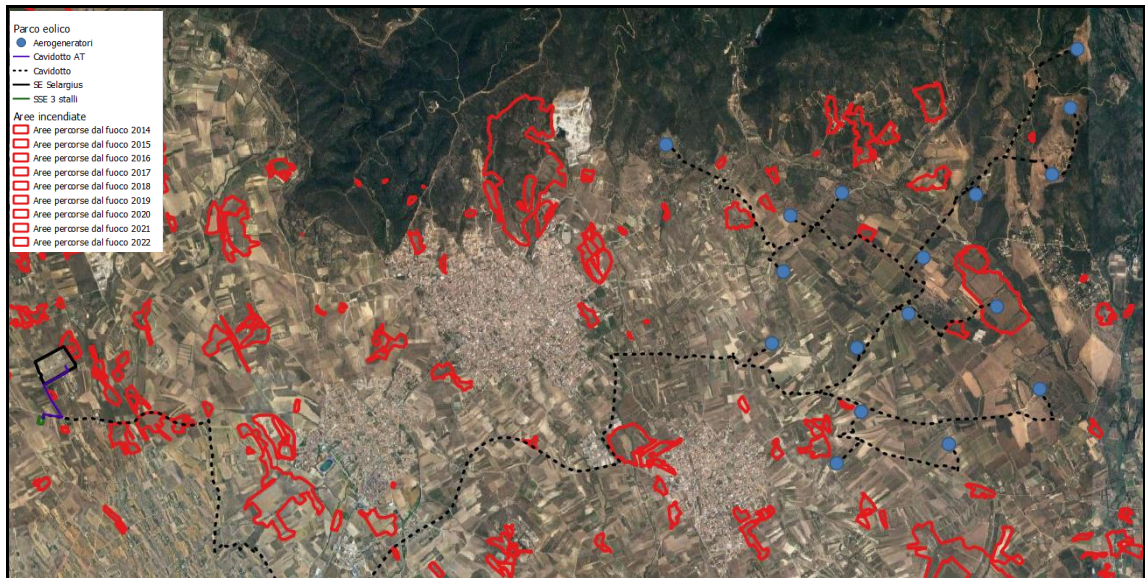

Committente: <b>Ecowind 6 S.r.l.</b> Via Alessandro Manzoni, 30 20121 - Milano (MI)	PROGETTO PER LA COSTRUZIONE ED ESERCIZIO DI UN PARCO EOLICO DELLA POTENZA DI 122,4 MW E RELATIVE OPERE DI CONNESSIONE NEI COMUNI DI SINNAI, MARACALAGONIS, QUARTUCCIU, SETTIMO SAN PIETRO E SELARGIUS (CA)	Nome del file:  <b>SIN-AMB-REL-077_00</b>
--	---	---

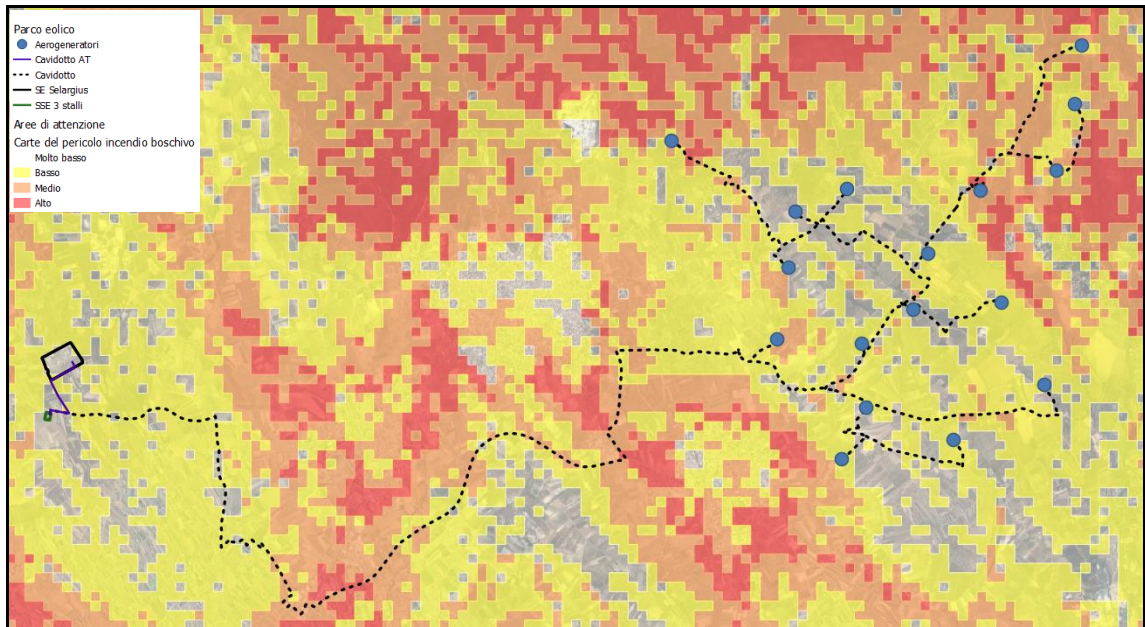

Figura 5 – Aree rischio incendio boschivo

Le analisi di dettaglio, riguardanti l'area di progetto non rilevano in corrispondenza degli aerogeneratori aree percorse da fuoco.

Dall'analisi della cartografia si rileva che l'impianto eolico, **non è interessato né da aree percorse dal fuoco, né da aree con pericolo e rischio di incendio boschivo.** Il cavidotto di connessione non è interessato da aree percorse al fuoco ma attraversa zone limitrofe. Esso attraversa aree con pericolo di incendio boschivo con indice basso e medio, ed aree con rischio incendio boschivo molto basso e basso.

Pertanto, a seguito delle analisi effettuate, **l'intervento può ritenersi compatibile.**

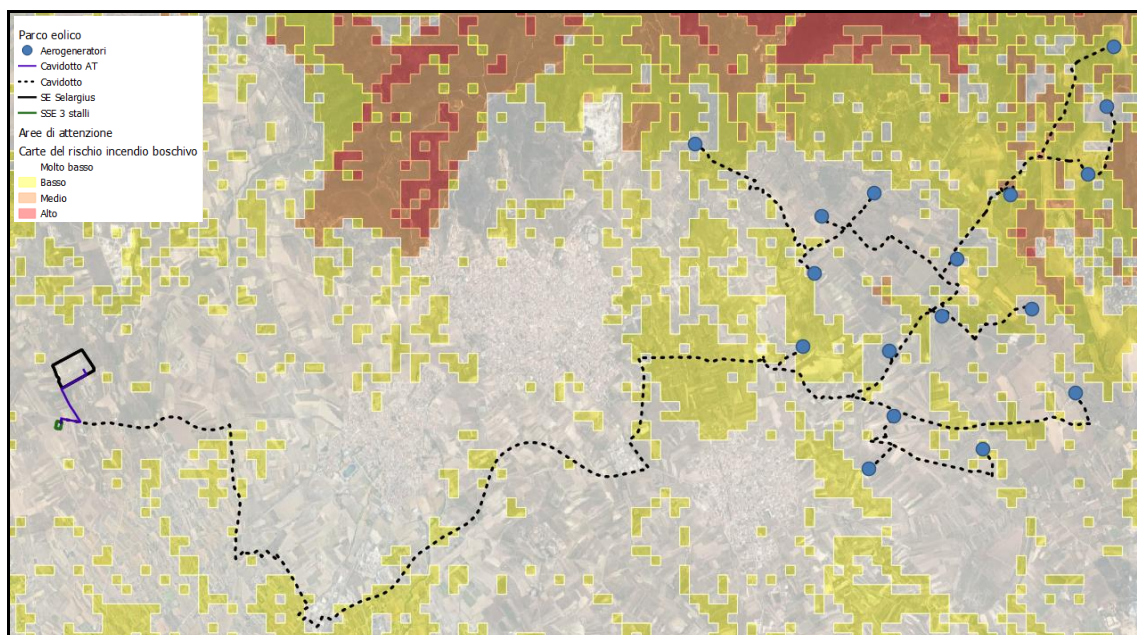
Committente: <b>Ecowind 6 S.r.l.</b> Via Alessandro Manzoni, 30 20121 - Milano (MI)	PROGETTO PER LA COSTRUZIONE ED ESERCIZIO DI UN PARCO EOLICO DELLA POTENZA DI 122,4 MW E RELATIVE OPERE DI CONNESSIONE NEI COMUNI DI SINNAI, MARACALAGONIS, QUARTUCCIU, SETTIMO SAN PIETRO E SELARGIUS (CA)	Nome del file:  <b>SIN-AMB-REL-077_00</b>
--	---	---

## ASSEVERAZIONE

(ai sensi del D.P.R. 445/2000)

Il sottoscritto Dott. Ing. Angelo Micolucci, nato a Taranto (TA), il 20.08.1979, con studio tecnico in Taranto, alla via Lago di Nemi n.90, iscritto all'albo degli ingegneri della provincia di Taranto, al n.1851, CF: MCLNGL79M20L049R, in qualità di tecnico incaricato, ai sensi degli articoli 46 e 47 D.P.R. 445/2000, e consapevole delle sanzioni penali richiamate dall'art. 76 del DPR 445/2000 in caso di dichiarazioni mendaci e di formazione o uso di atti falsi,

### ASSEVERA CHE

alla data odierna, dalla consultazione della Cartografia fornita dalla regione Sardegna, non si evincono segnalazioni di incendio sulle particelle di ubicazione dell'impianto eolico e delle opere annesse.

Taranto, Febbraio 2024

Dott. Ing. Angelo Micolucci



Si allega documento di identità

<b>PHEEDRA Srl</b> Servizi di Ingegneria Integrata Via Lago di Nemi, 90 74121 - Taranto (Italy) Tel. +39.099.7722302 - Fax: +39.099.9870285 Email: info@pheedra.it - web: www.pheedra.it	RELAZIONE DI INTERFERENZA CON LE AREE PERCORSE DAL FUOCO	Pag. <b>9</b> di 10
---	---	---------------------

Committente: <b>Ecwind 6 S.r.l.</b> Via Alessandro Manzoni, 30 20121 - Milano (MI)	PROGETTO PER LA COSTRUZIONE ED ESERCIZIO DI UN PARCO EOLICO DELLA POTENZA DI 122,4 MW E RELATIVE OPERE DI CONNESSIONE NEI COMUNI DI SINNAI, MARACALAGONIS, QUARTUCCIU, SETTIMO SAN PIETRO E SELARGIUS (CA)	Nome del file:  <b>SIN-AMB-REL-077_00</b>
---	---	---

