

Sito 01 - Alessandria - fraz. Bosco Marengo - Quattro Cascine (SABAP-AL_2023_00130-ARC_000009_01)

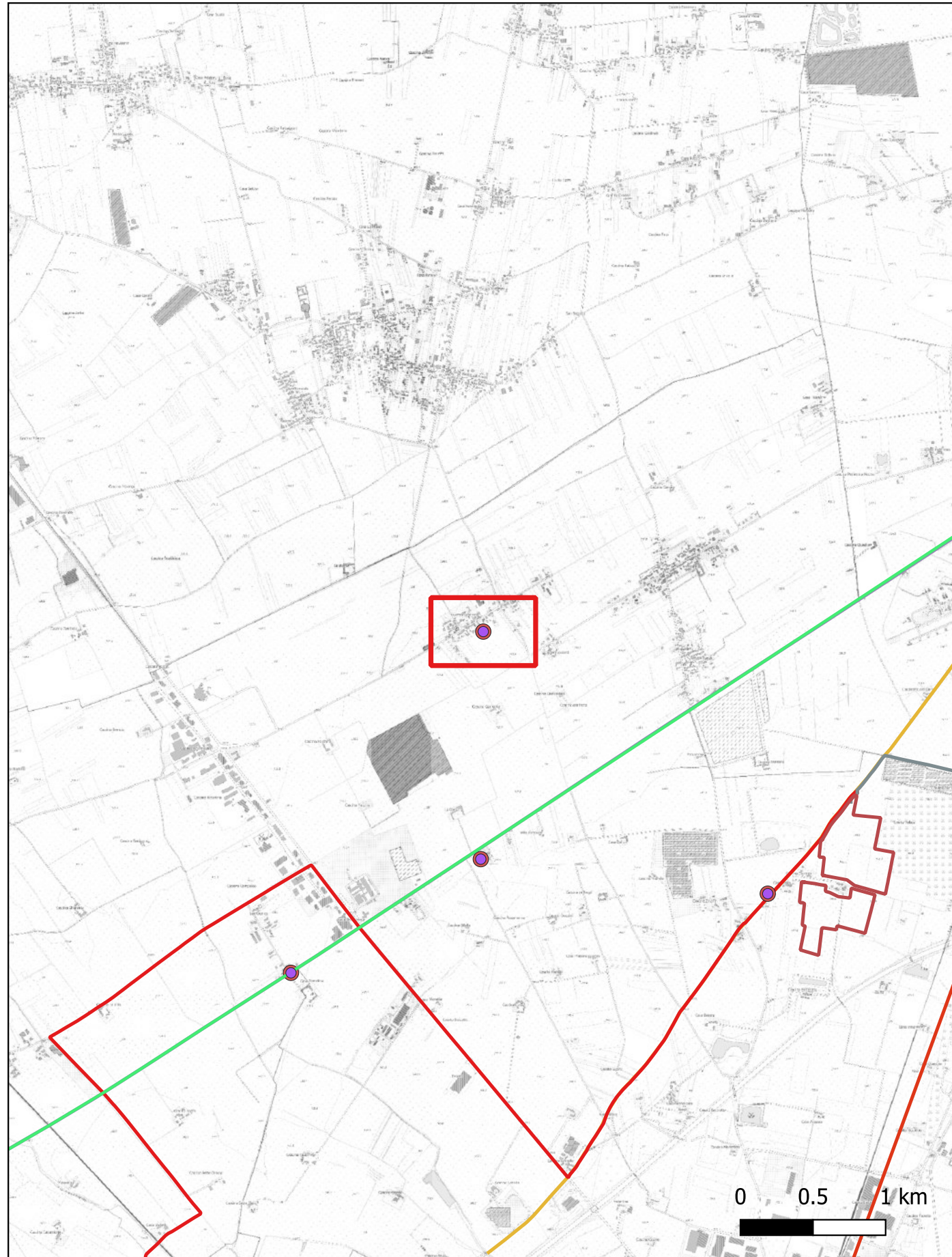

Localizzazione: Bosco Marengo (AL)

Definizione e cronologia: area a uso funerario, {Età Romana, non determinabile},

Modalità di individuazione: {dati di archivio}

Distanza dall'opera in progetto: >1000 metri

Potenziale: potenziale alto

Rischio relativo: rischio basso

Descrizione:

Segnalazione di rinvenimento di "tomba millenaria".

Bibliografia:

doz: SBAPMAE_9710_2010, SBAPMAE_8802_2005; Archivio SAP (Bosco Marengo, fasc. 1, V, 4)

Archivio di riferimento:

SABAP-AL

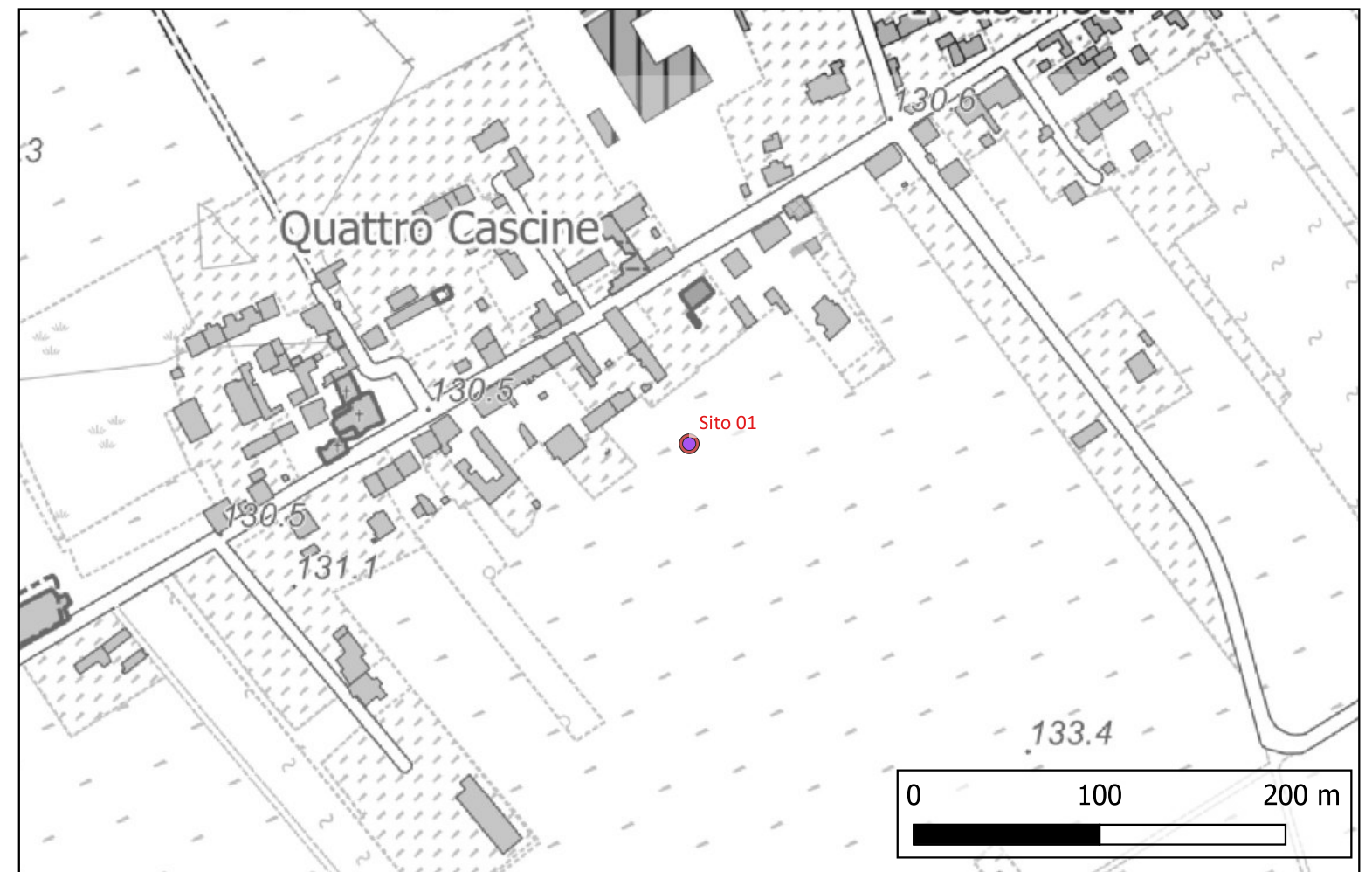

Sito 02 - Bosco Marengo -© (SABAP-AL_2023_00130-ARC_000009_02)

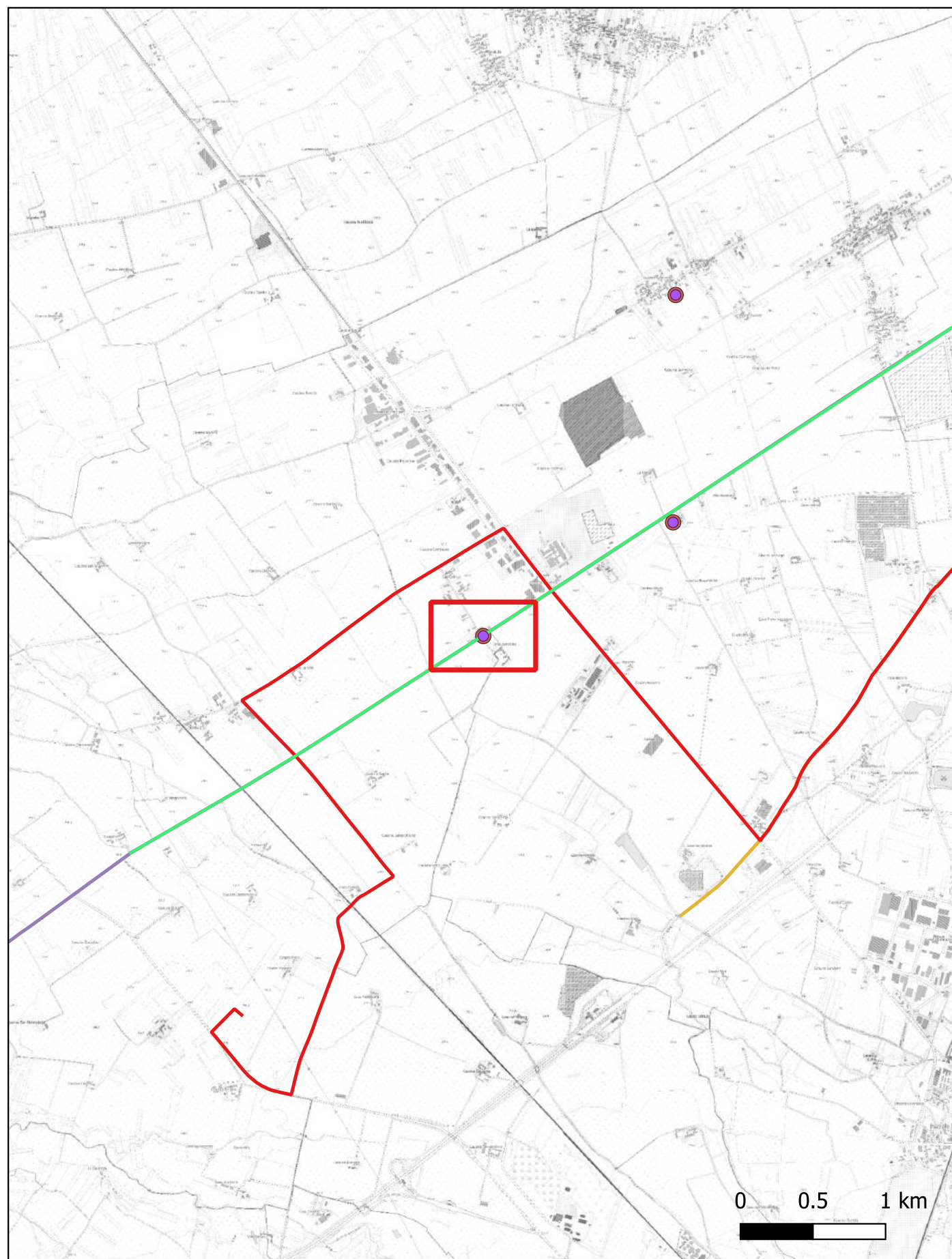

Localizzazione: Bosco Marengo (AL)

Definizione e cronologia: infrastruttura viaria, {Età Romano repubblicana, Età Romano imperiale},

Modalità di individuazione: {dati di archivio, documentazione di indagini archeologiche pregresse}

Distanza dall'opera in progetto: 0-10 metri

Potenziale: potenziale alto

Rischio relativo: rischio alto

Descrizione:

Nel febbraio 2008 in loc. San Quirico lungo la via Emilia Scauri, si procede ad un sondaggio che occupa la larghezza della strada (2x7,50 m.), mettendo in luce un tratto dell'antica via Aemilia Scauri: profilo a schiena d'asino larga m. 5,30, coincidente con l'attuale asse stradale. Forse sui lati si sviluppavano due fossati per la raccolta delle acque piovane, attualmente non leggibili. Sono visibili tracce del transito dei carriaggi. Si riscontra una fase di rifacimento della strada.

Bibliografia:

doz: SBAPMAE_11399_2011; Venturino Gambari Marica - Crosetto Alberto - Pistarino Valentina, Bosco Marengo - Predosa - Sezzadio - Castelnuovo Bormida - Strevi - Acqui Terme. Rinvenimento di tratti del sedime stradale della via Aemilia Scauri, in QuadAPIem, 25, 2010, pp. 142-153.

Archivio di riferimento:

SABAP-AL

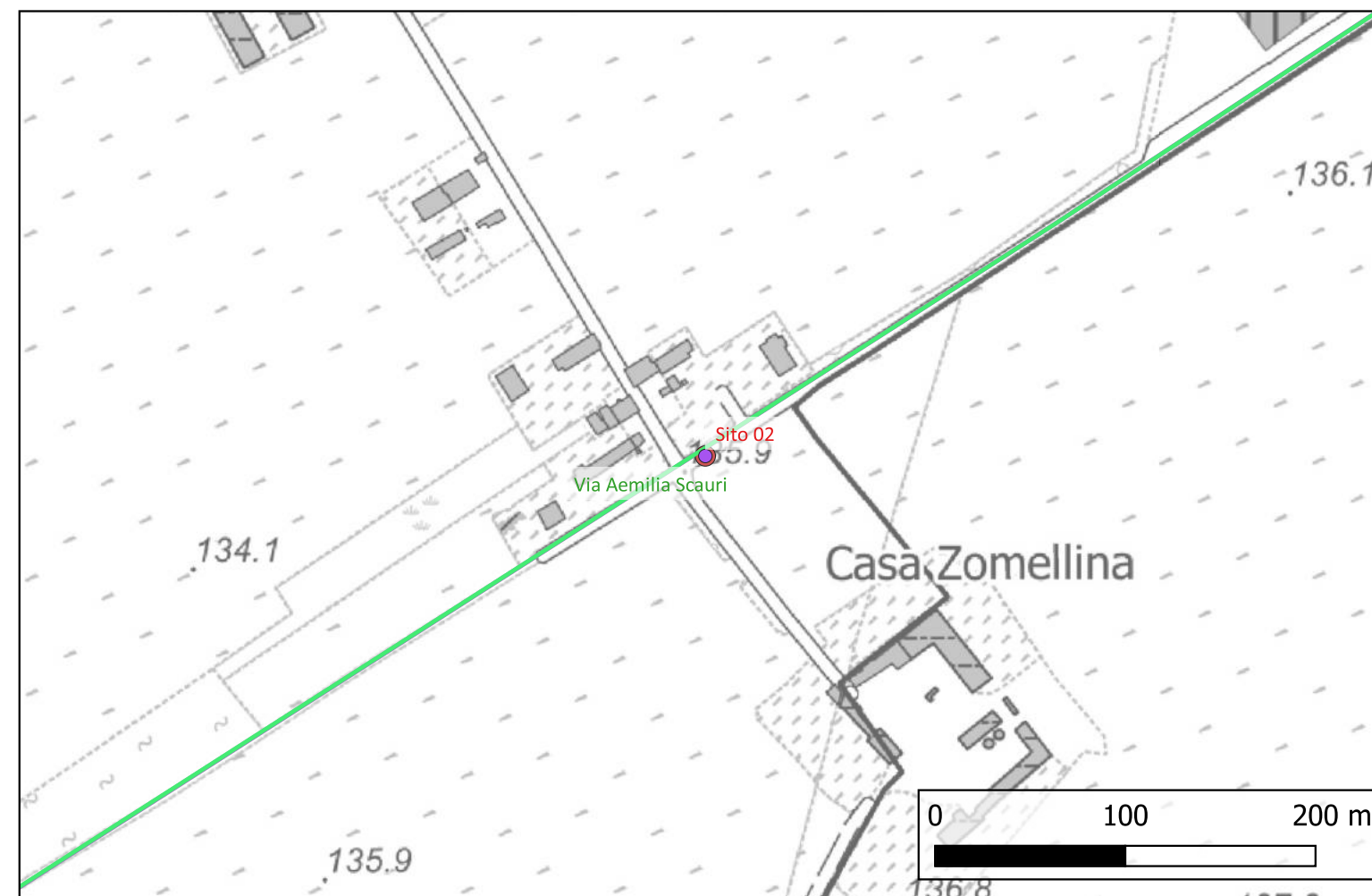

Sito 03 - Inseediamento rustico presso Cascina Capri (SABAP-AL_2023_00130-ARC_000009_03)

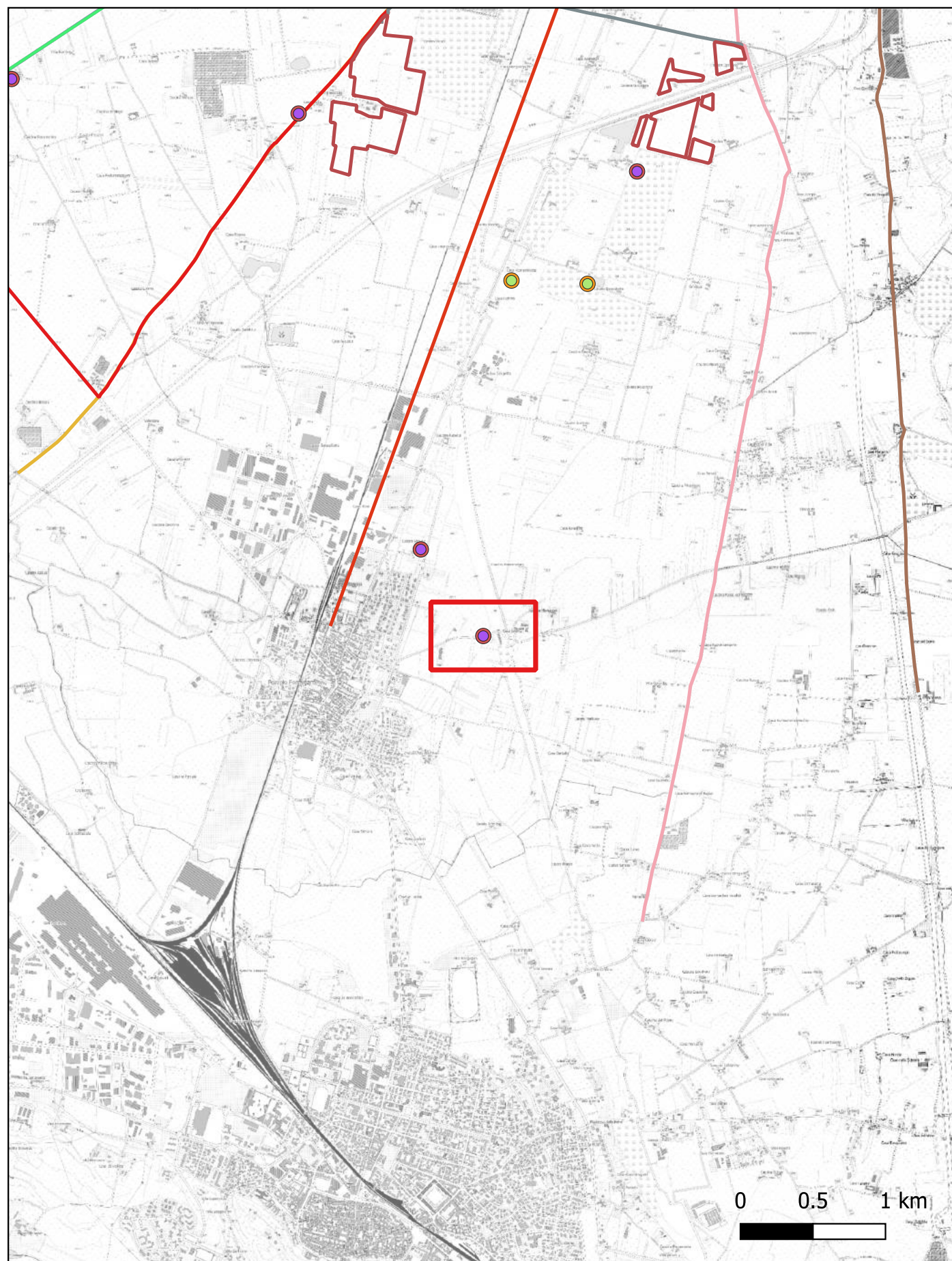

Localizzazione: Pozzolo Formigaro (AL)

Definizione e cronologia: insediamento, {Età Romano imperiale},

Modalità di individuazione: {dati di archivio, documentazione di indagini archeologiche pregresse}

Distanza dall'opera in progetto: >1000 metri

Potenziale: potenziale alto

Rischio relativo: rischio basso

Descrizione:

Nel 2015, nel corso di sondaggi di archeologia preventiva sul percorso dell'afutura linea ferroviaria AC Terzo Valico dei Giovi, fu rinvenuto un insediamento rustico di età romana, orientato secondo la centuriazione romana attestata nell'area (pertica di Dertona). L'insediamento mostra una frequentazione fra la fine del I sec. a.C. e il IV-V sec. d.C. (QUERCIA, DE CARLO 2016, pp.185-187).

Bibliografia:

A. Quercia, N. De Carlo, Inseediamento rustico di età romana, in QSAP, 31, 2016, pp.185-187

Archivio di riferimento:

SABAP-AL

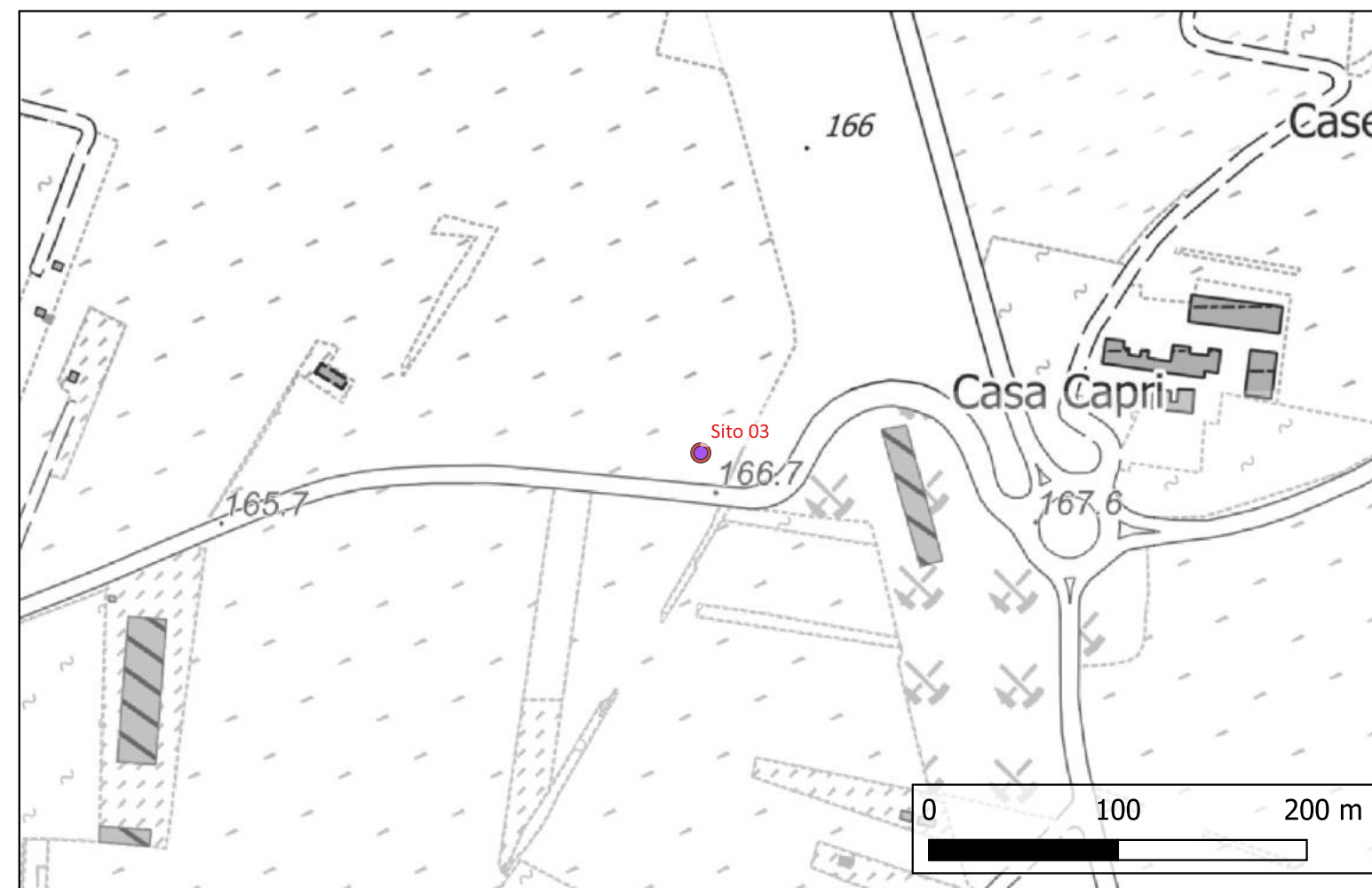

Sito 04 - Insediamento rurale di età romana presso Cascina Romanellotta (SABAP-AL_2023_00130-ARC_000009_04)

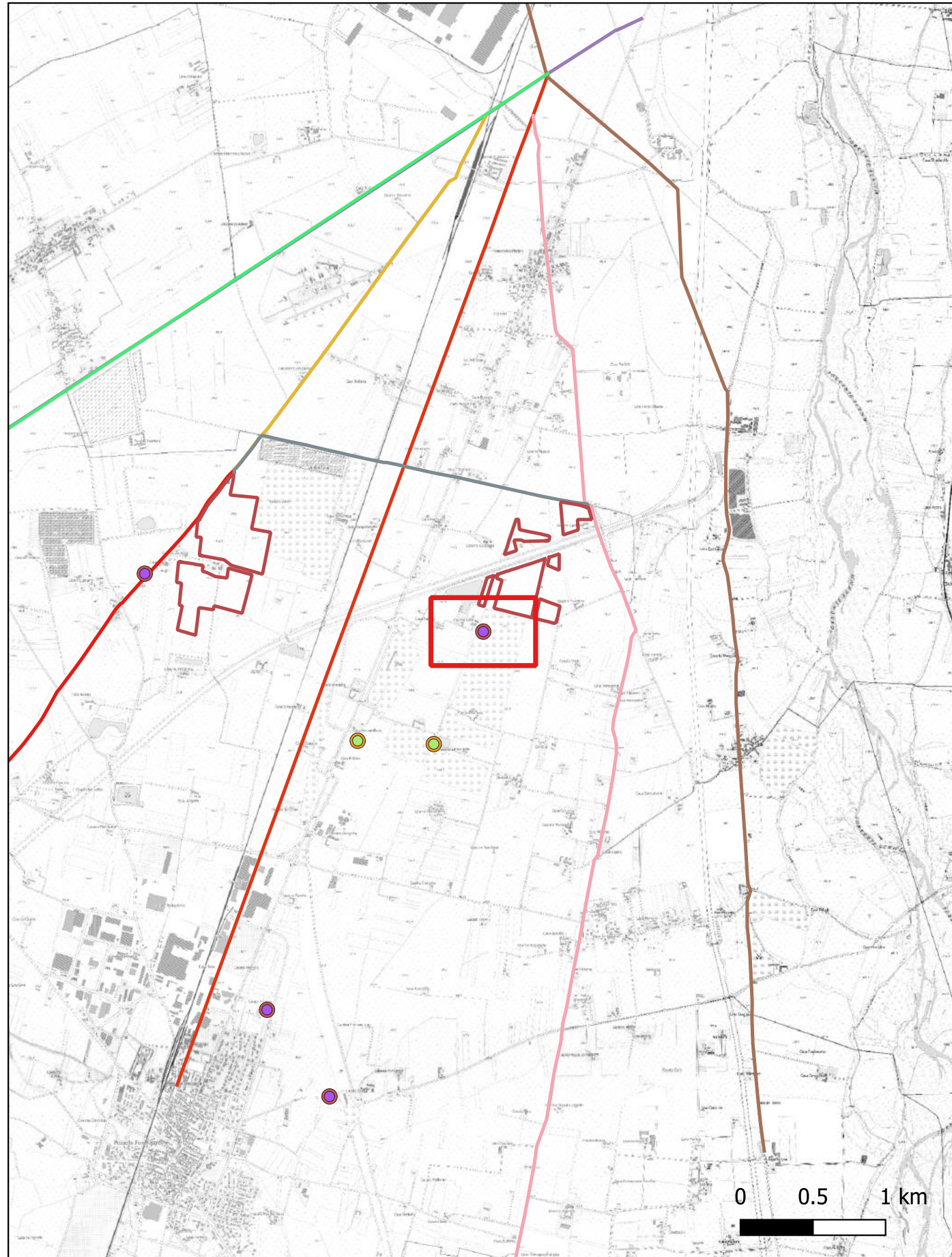

Localizzazione: Pozzolo Formigaro (AL)

Definizione e cronologia: insediamento, {Età Romano imperiale},

Modalità di individuazione: {dati di archivio, documentazione di indagini archeologiche pregresse}

Distanza dall'opera in progetto: 200-500 metri

Potenziale: potenziale alto

Rischio relativo: rischio alto

Descrizione:

Nel 2016, in occasione di estrazione inerti nell'ambito dei lavori per la linea AC Terzo Valico dei Giovi, è stato rinvenuto un insediamento rustico di età romana, con probabile area artigianale per la lavorazione del ferro, costituita da una serie di basso fuochi a pozzetto. La frequentazione del sito sembra compresa fra il I e il IV sec. d.C. (QUERCIA, LERMA, CABIALE 2019, pp.198-203)

Bibliografia:

A. Quercia, S.G. Lerma, V. Cabiale, Linea ferroviaria AC/AV Terzo Valico dei Giovi, cantiere DP22. Insediamento rurale di età romana, in QAP, 3, 2019, pp.198-203

Archivio di riferimento:

SABAP-AL

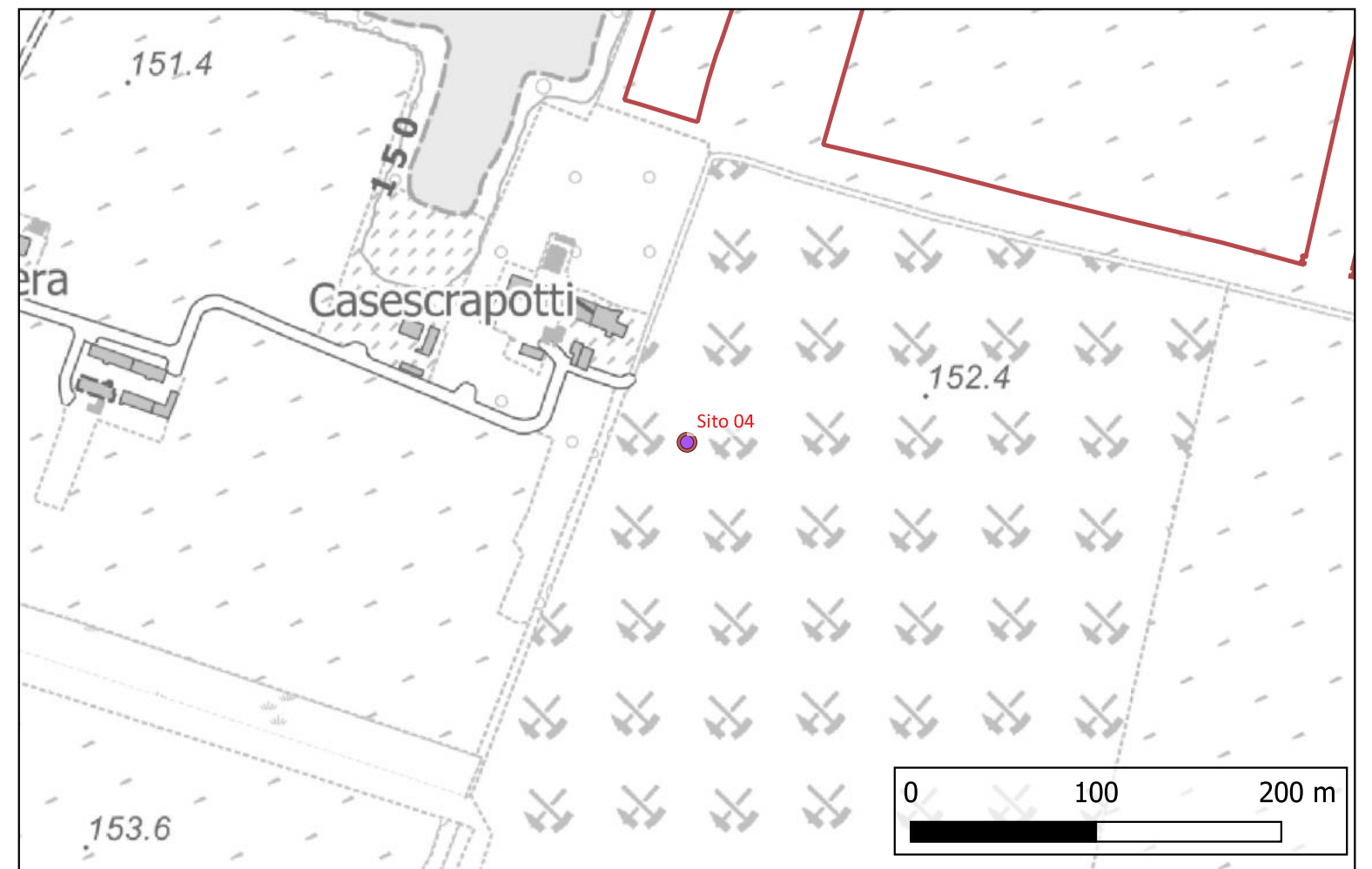

Sito 05 - Tracce di frequentazione di età romana (SABAP-AL_2023_00130-ARC_000009_05)

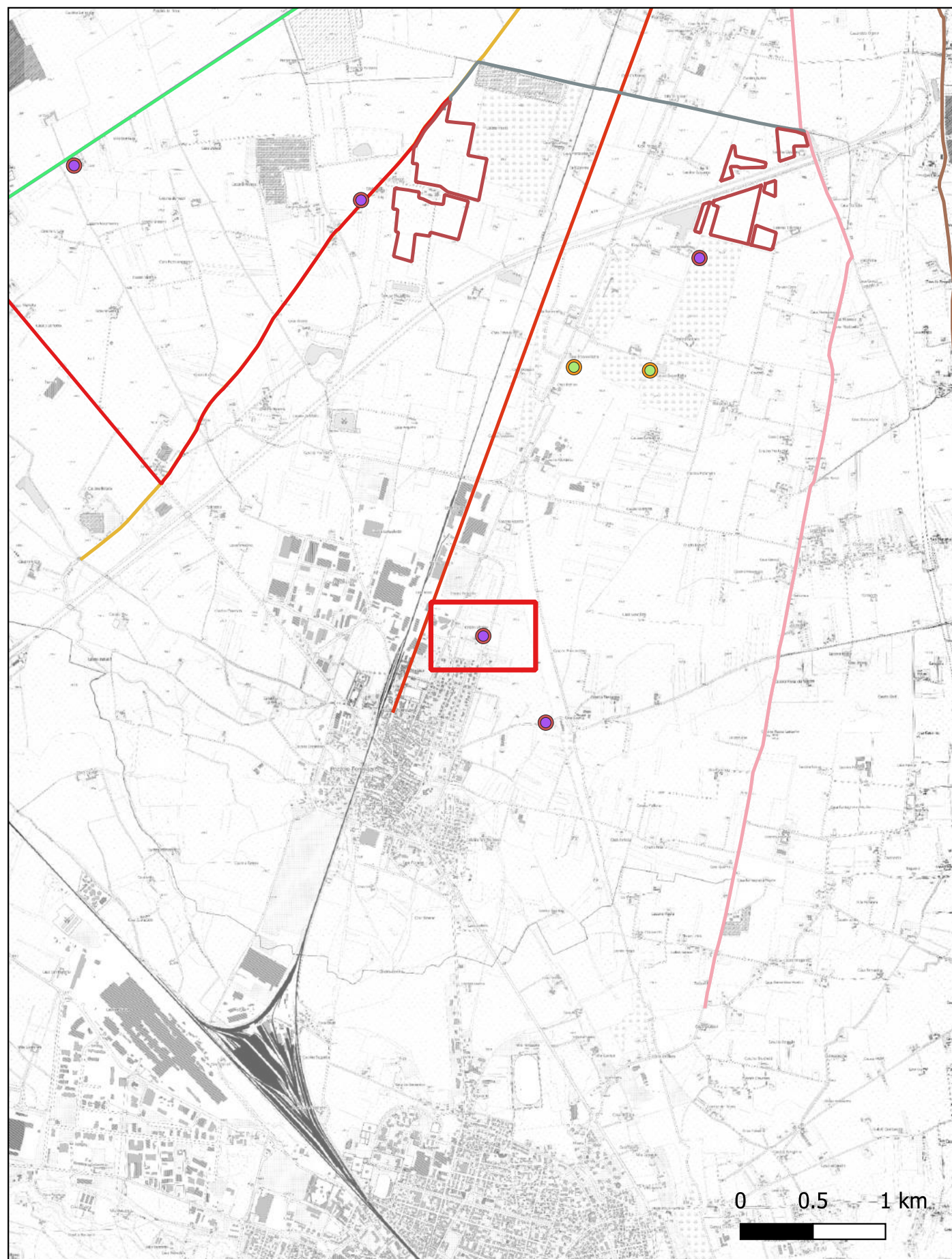

Localizzazione: Pozzolo Formigaro (AL)

Definizione e cronologia: luogo con tracce di frequentazione, {Età Romana},

Modalità di individuazione: {dati di archivio, documentazione di indagini archeologiche pregresse}

Distanza dall'opera in progetto: >1000 metri

Potenziale: potenziale alto

Rischio relativo: rischio alto

Descrizione:

Nel corso di assistenza archeologica agli scavi per la realizzazione di opere di viabilità in relazione alle opere del Terzo Valico dei Giovi, sono state rinvenute tracce di frequentazione di età romana, costituite da un deposito, non meglio interpretabile, molto ricco di materiali. (LERMA, GHINAMO 2020, pp.238-239)

Bibliografia:

S.G. Lerma, G. Ghinamo, Pozzolo Formigaro, via Frasceta e via Pozzo. Linea ferroviaria AC/AV Terzo Valico dei Giovi. Cantiere ADVE. Tracce di frequentazione di età romana, in QAP, 4, 2020, pp.238-239

Archivio di riferimento:

SABAP-AL

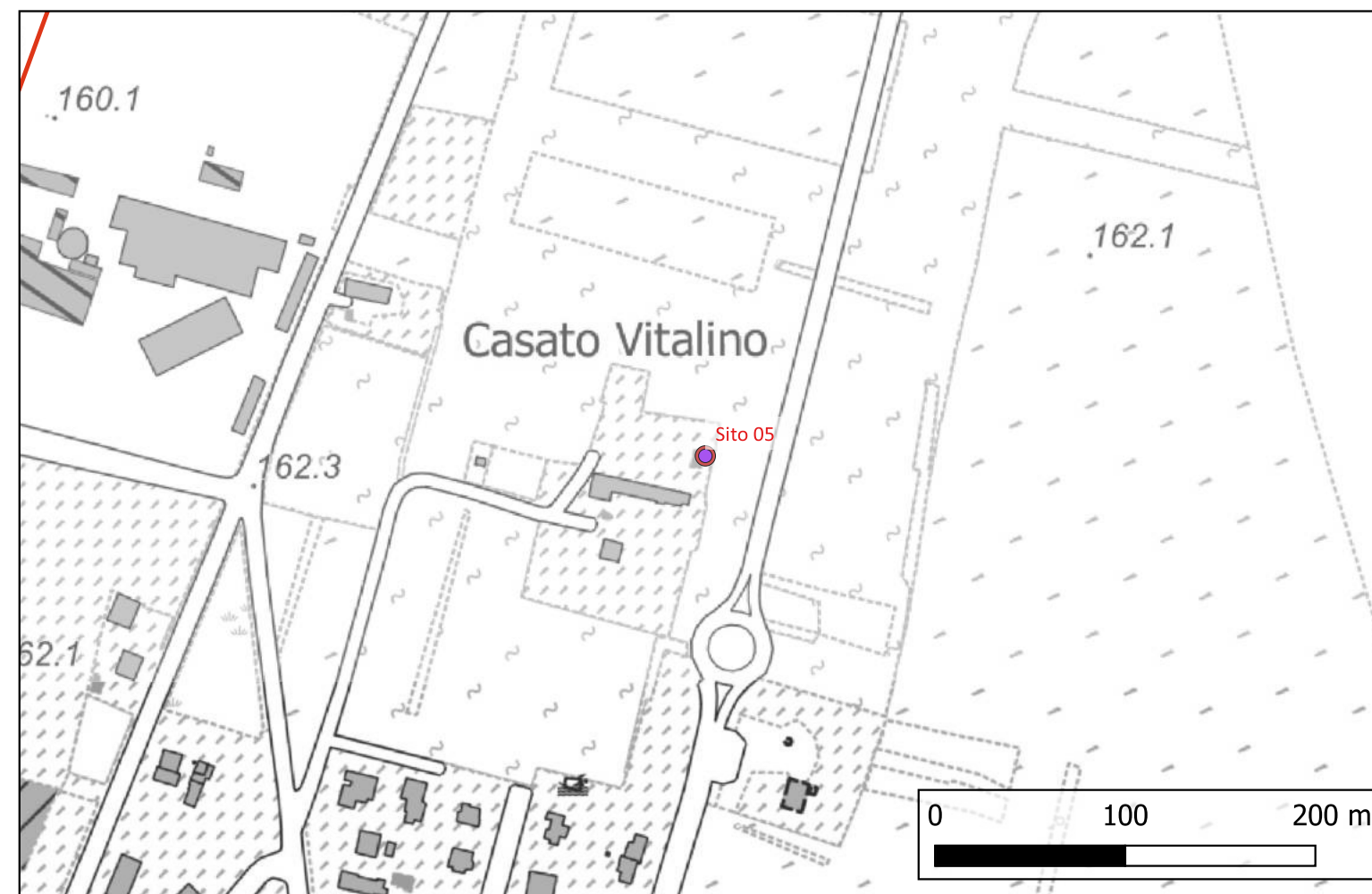

Sito 06 - Spargimento di laterizi romani (SABAP-AL_2023_00130-ARC_000009_06)

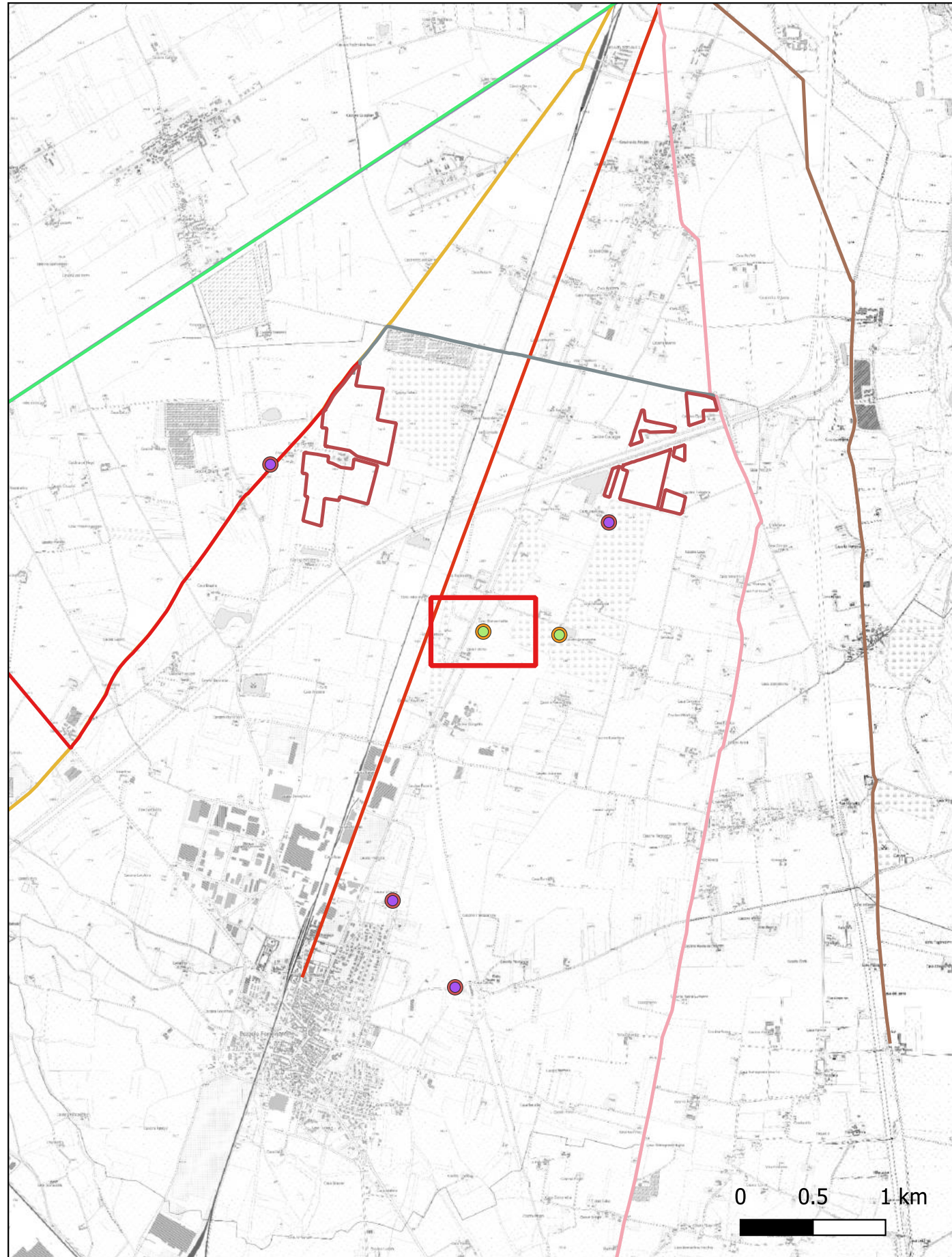

Localizzazione: Pozzolo Formigaro (AL)

Definizione e cronologia: area di materiale mobile, {Età Romana},

Modalità di individuazione: {dati di archivio}

Distanza dall'opera in progetto: >1000 metri

Potenziale: potenziale medio

Rischio relativo: rischio basso

Descrizione:

Nel corso della survey effettuata nel 2004 per la realizzazione della linea AC/AV Genova-Milano è stata segnalata la presenza di rari frammenti di embrici romani in un'area di ca. 2 x 2 m.

Bibliografia:

Archivio di riferimento:

SABAP-AL



Sito 07 - spargimento di laterizi di età romana (SABAP-AL_2023_00130-ARC_000009_07)

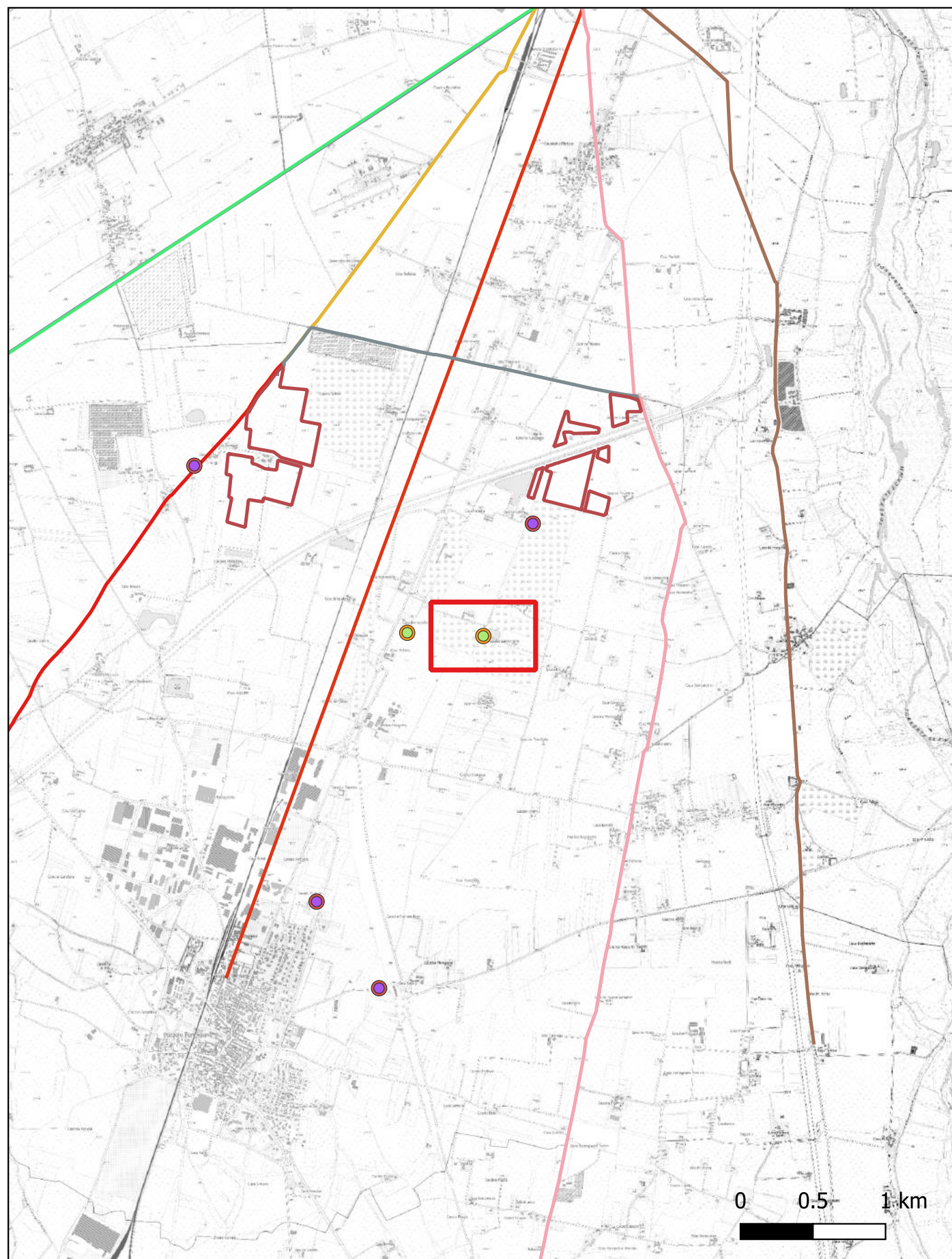

Localizzazione: Pozzolo Formigaro (AL)

Definizione e cronologia: area di materiale mobile, {Età Romana},

Modalità di individuazione: {dati di archivio}

Distanza dall'opera in progetto: 500-1000 metri

Potenziale: potenziale medio

Rischio relativo: rischio basso

Descrizione:

Nel corso della survey effettuata nel 2004 per la realizzazione della linea AC/AV Genova-Milano è stata rilevata la presenza di una limitata concentrazione di frammenti centimetrici di embrici romani.

Bibliografia:

Archivio di riferimento:

SABAP-AL

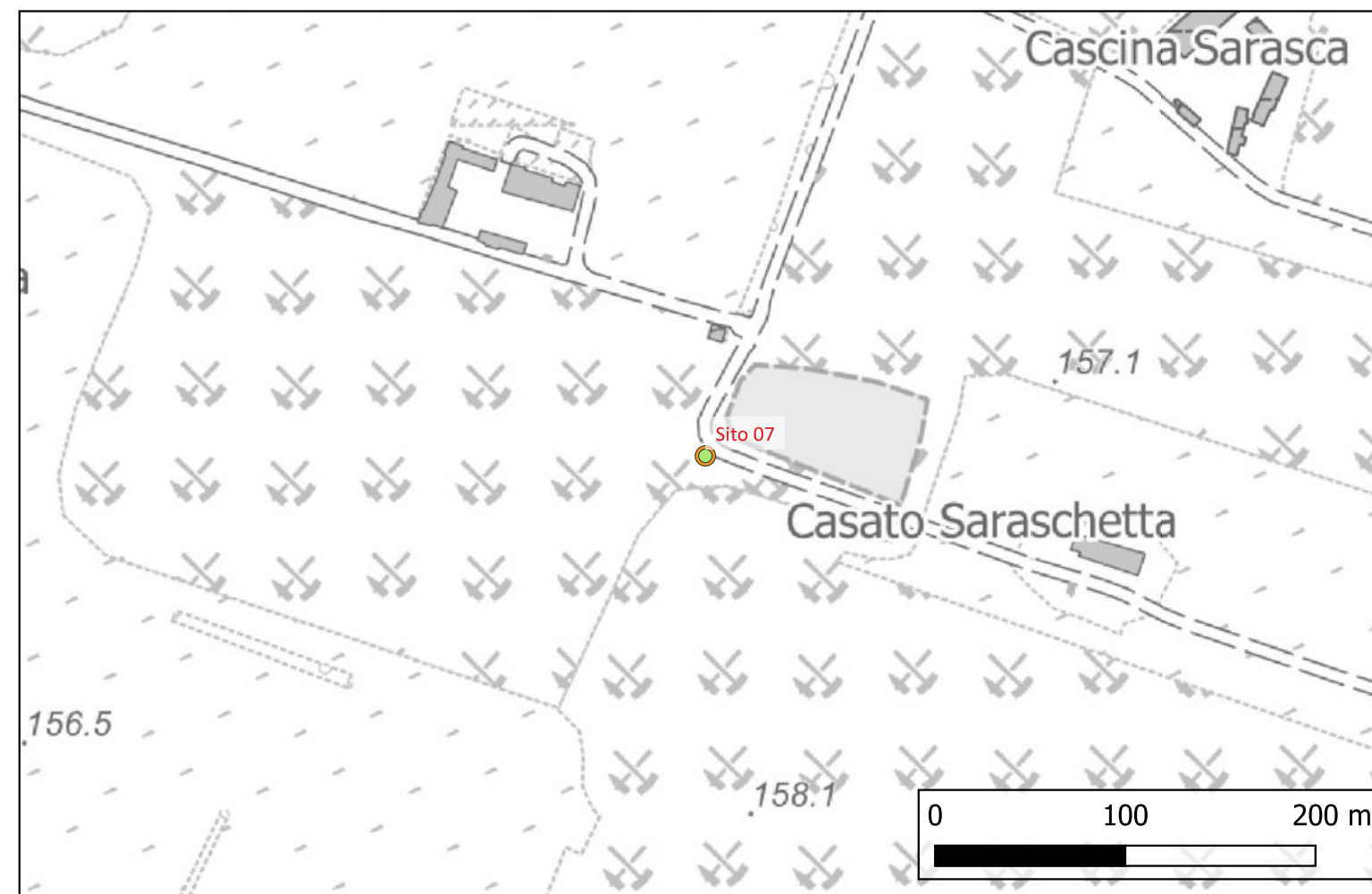

Sito 08 - Necropoli di Casato Re (SABAP-AL_2023_00130-ARC_000009_08)

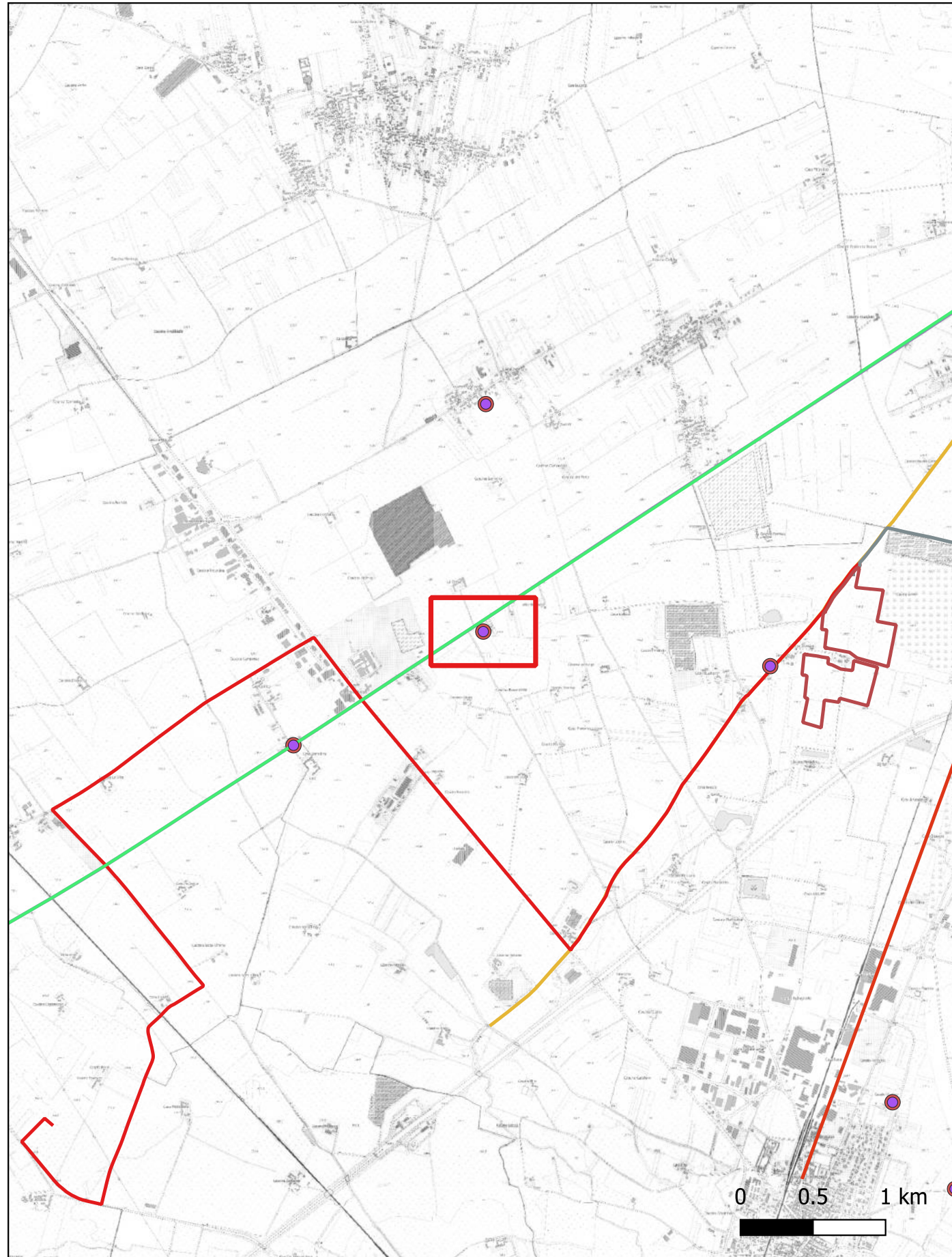

Localizzazione: Pozzolo Formigaro (AL)

Definizione e cronologia: area a uso funerario, {Età Romano imperiale},

Modalità di individuazione: {dati bibliografici}

Distanza dall'opera in progetto: 10-20 metri

Potenziale: potenziale alto

Rischio relativo: rischio alto

Descrizione:

Si ha notizia di individuazione di tombe romane del II sec. (VOLSANI 2001, p.30)

Bibliografia:

E. Volsani, La tavola bronzea di val Polcevera, in Novinostra, 2001, anno XLI, fasc.1, pp.30-37

Archivio di riferimento:

SABAP-AL



Sito 09 - Tomba alla cappuccina (SABAP-AL_2023_00130-ARC_000009_09)

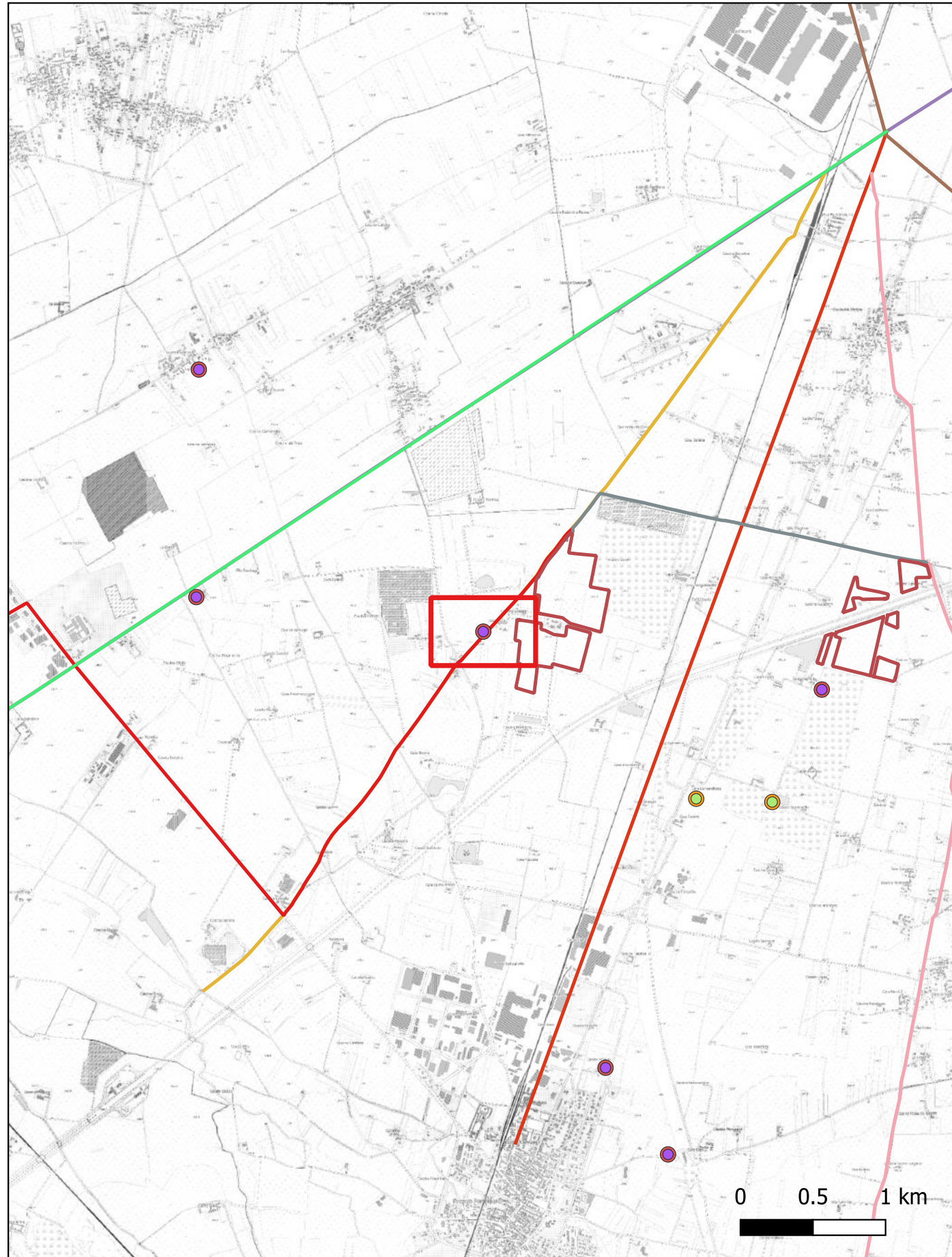

Localizzazione: Pozzolo Formigaro (AL)

Definizione e cronologia: area a uso funerario, {Età Romano imperiale},

Modalità di individuazione: {dati bibliografici, dati di archivio}

Distanza dall'opera in progetto: 20-50 metri

Potenziale: potenziale alto

Rischio relativo: rischio alto

Descrizione:

Notizia del rinvenimento di una tomba ad inumazione alla cappuccina del II sec. d.C. (SILVANO 1969, p.12)

Bibliografia:

M. Silvano, Una tomba del II secolo nella Frasceta, in Novinostra, IX, 2, 1969

Archivio di riferimento:

SABAP-AL

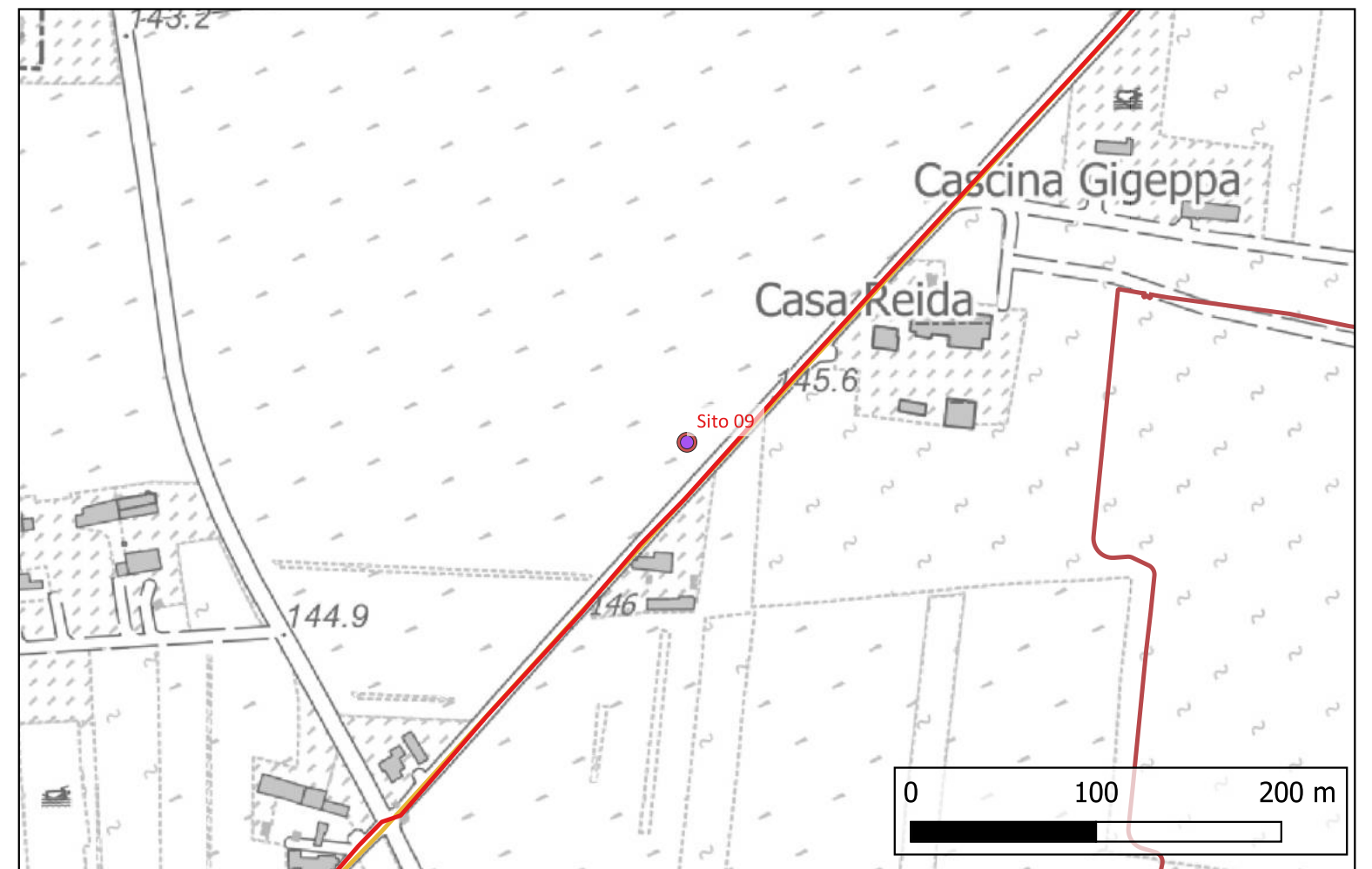

Sito 10 - Via Aemilia Scauri (SABAP-AL_2023_00130-ARC_000009_10)

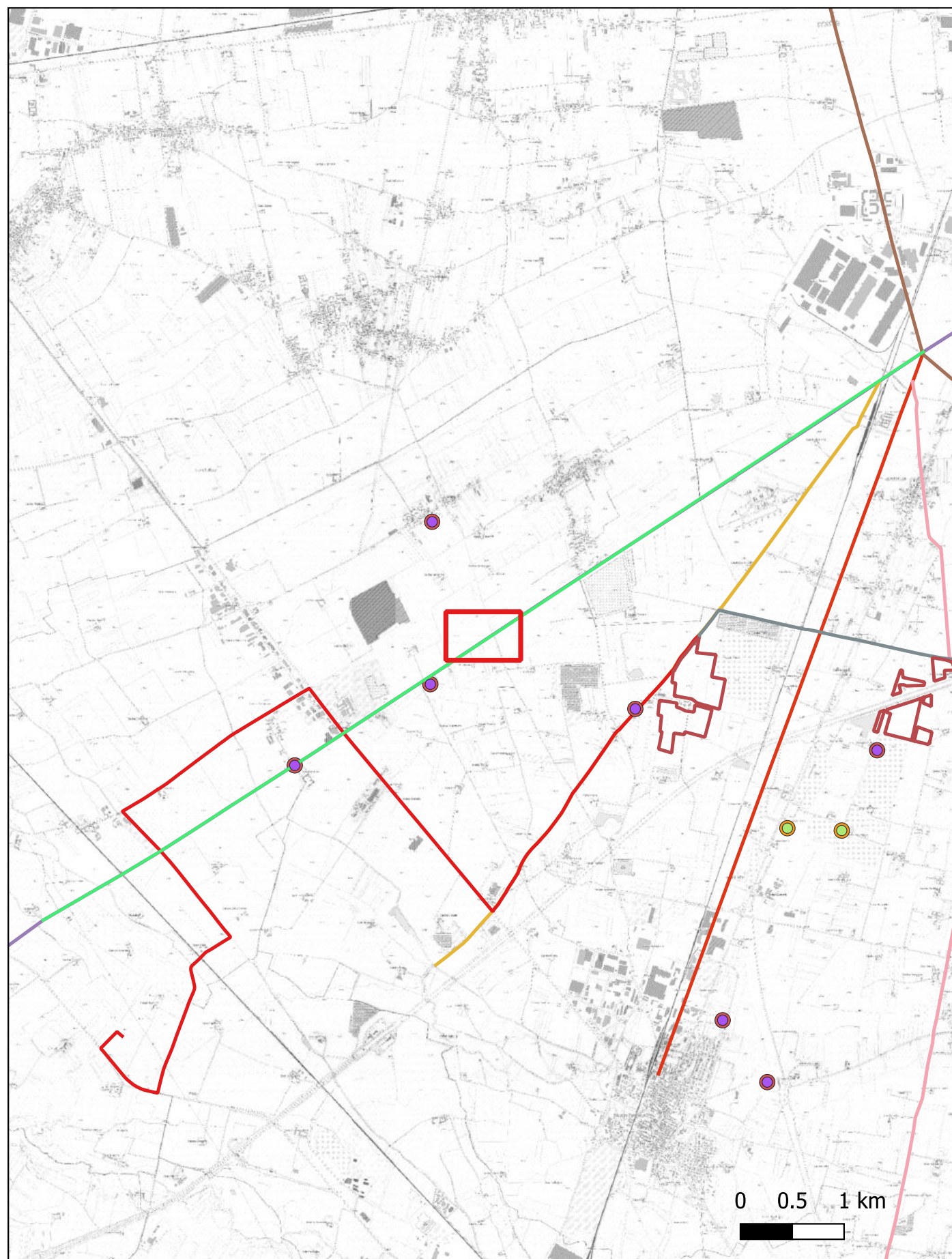

Localizzazione: Bosco Marengo (AL)

Definizione e cronologia: infrastruttura viaria, {Età Romana},

Modalità di individuazione: {dati di archivio, documentazione di indagini archeologiche pregresse}

Distanza dall'opera in progetto: 0-10 metri

Potenziale: potenziale alto

Rischio relativo: rischio alto

Descrizione:

Nel corso del 2020, nell'ambito di un progetto di potenziamento della rete acquedottistica del comune di Pozzolo F., veniva identificato e scavato un lungo tratto, con livelli di conservazione discontinui, della via Aemilia Scauri, coincidente con l'attuale via Emilia o Levata (LERMA, DAVITE 2022, pp.219-221), fra le attuali SP 35bis dei Giovi e via Moncastello. Altri tratti sono stati individuati sia all'interno dell'area di nostro interesse (sito 02), sia fra Bosco Marengo e Acqui Terme. La strada è soggetta a tutela dal PRGC del comune di Tortona (art.54 delle NTA, tav.2.4.6.9), del comune di Pozzolo Formigaro (art.40bis delle NTA, tav.2A) e del comune di Bosco Marengo (art.13, h), 3 delle NTA, tav.1), con norme che obbligano il proponente gli scavi ad ottenere la preventiva autorizzazione SABAP-AL.

Bibliografia:

S.G. Lerma, C. Davite, Pozzolo Formigaro, via Emilia Levata. Posa condotta acquedottistica. Tratti della via Aemilia Scauri, in QAP, 6, 2022, pp.219-222

Archivio di riferimento:

SABAP-AL

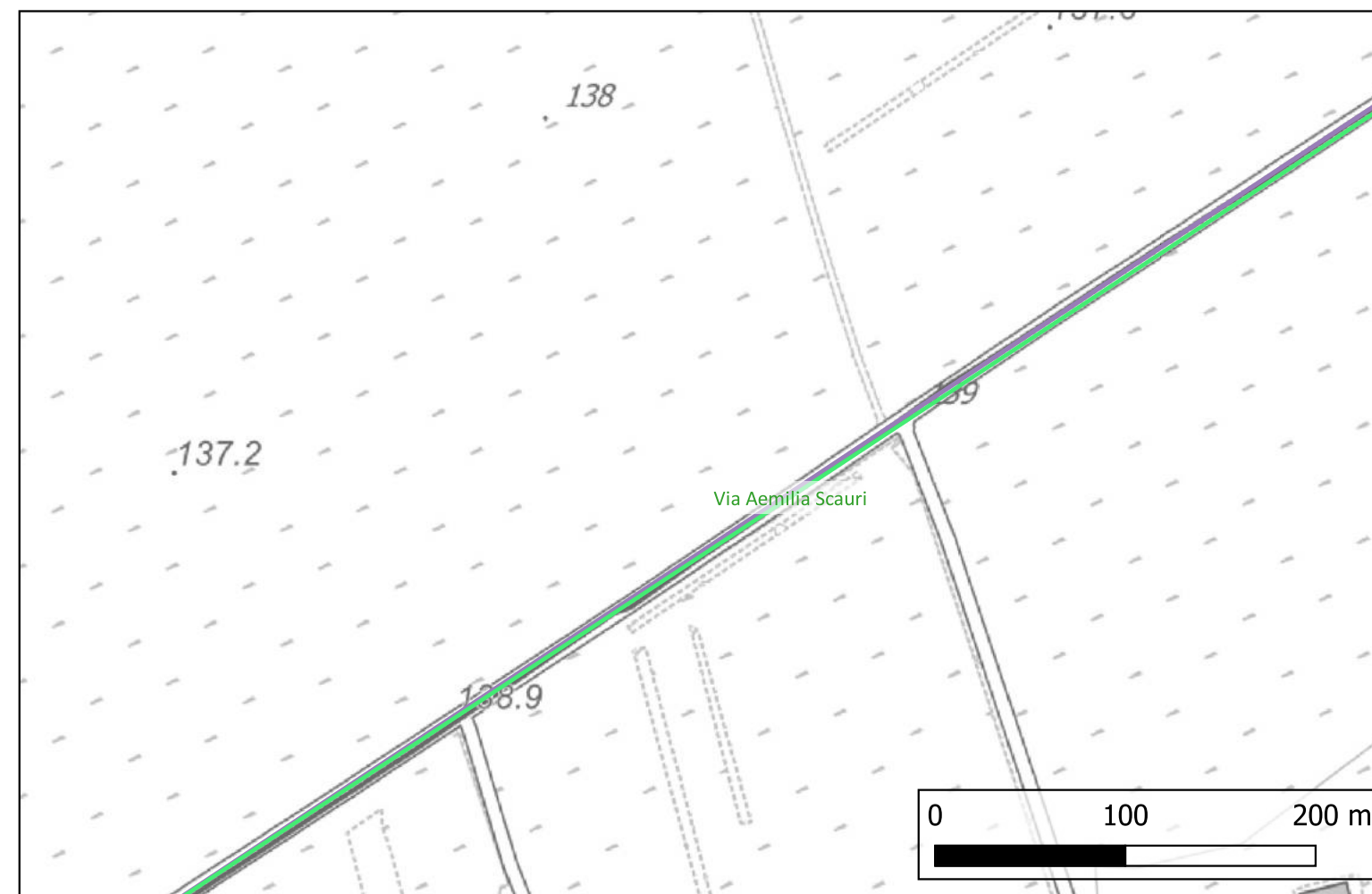

Sito 11 - Necropoli di Chiesa di Quinto (SABAP-AL_2023_00130-ARC_000009_11)

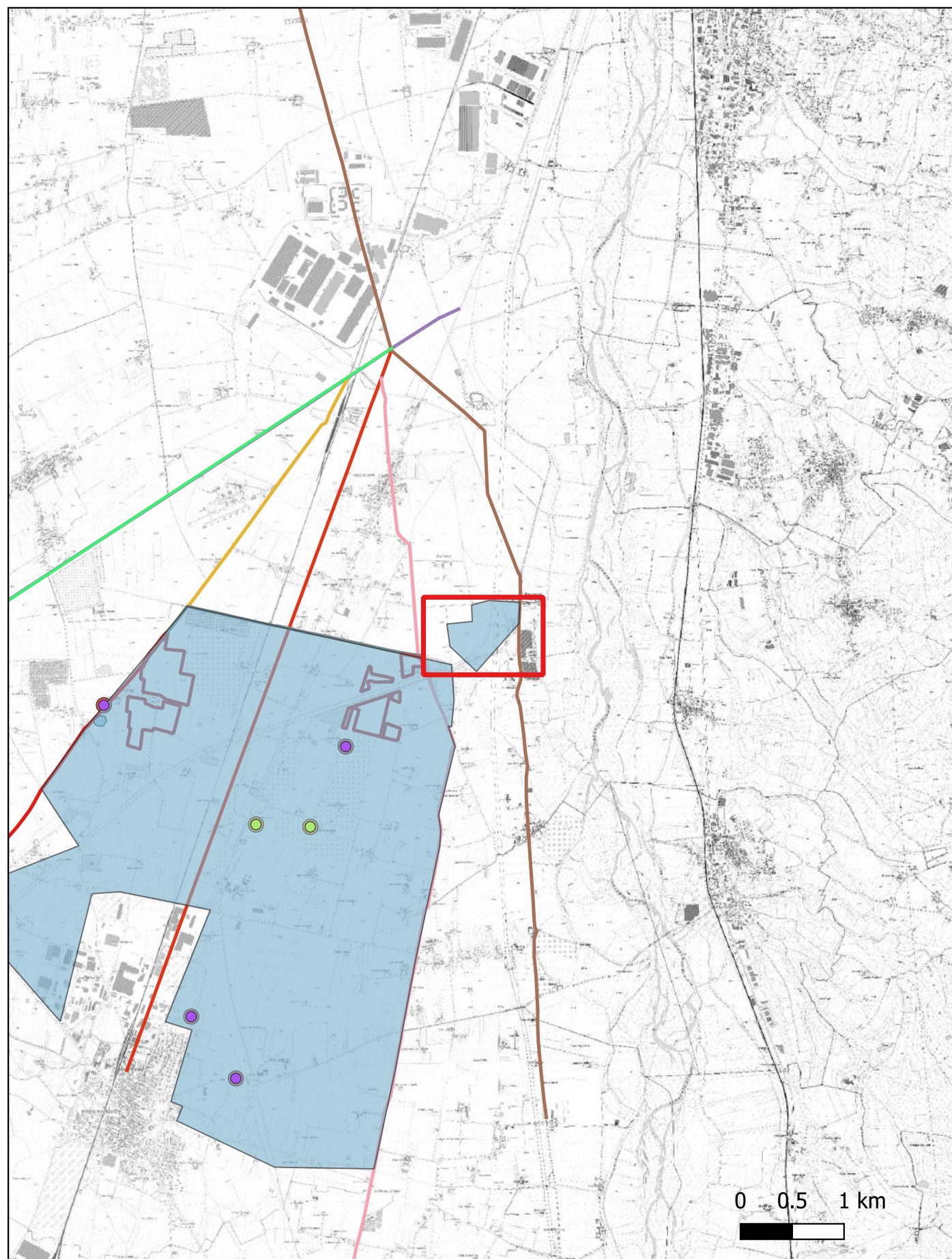

Localizzazione: Tortona (AL)

Definizione e cronologia: area a uso funerario, {Età Romana},

Modalità di individuazione: {dati bibliografici, dati di archivio}

Distanza dall'opera in progetto: 200-500 metri

Potenziale: potenziale alto

Rischio relativo: rischio medio

Descrizione:

Nella vasta area compresa tra le cascate Carcassola e Quintasca, attualmente attraversata dallo svincolo del raccordo autostradale A7/A26dir., si articola una necropoli ad inumazione e a cremazione oggetto di più rinvenimenti a partire dagli anni '30 del secolo scorso. La zona era nota come Chiesa di Quinto (BONAVOGLIA 1973, pp.6-8; FRACCARO 1957, p.149).

Bibliografia:

G. Bonavoglia, Probabile tra Libarna e Dertona una strada consolare romana, in *Novinstra*, XIII, 2, 1973, pp.6-8; P. Fraccaro, La colonia romana di Dertona (Tortona) e la sua centuriazione, in *Opuscola*, III, 1957

Archivio di riferimento:

SABAP-AL

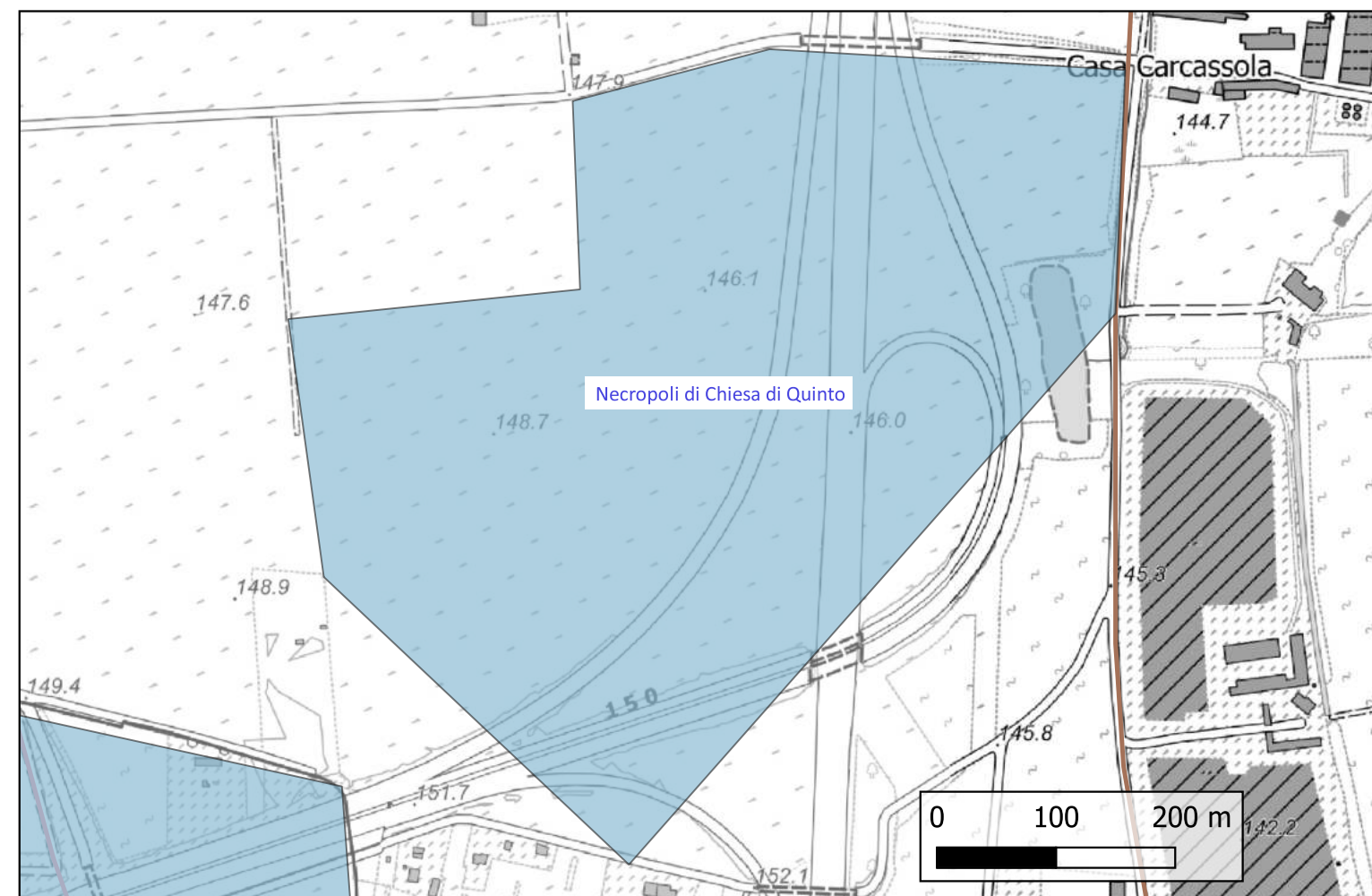

Sito 12 - Area a rischio archeologico (art.40bis NTA PRGC) (SABAP-AL_2023_00130-ARC_000009_12)

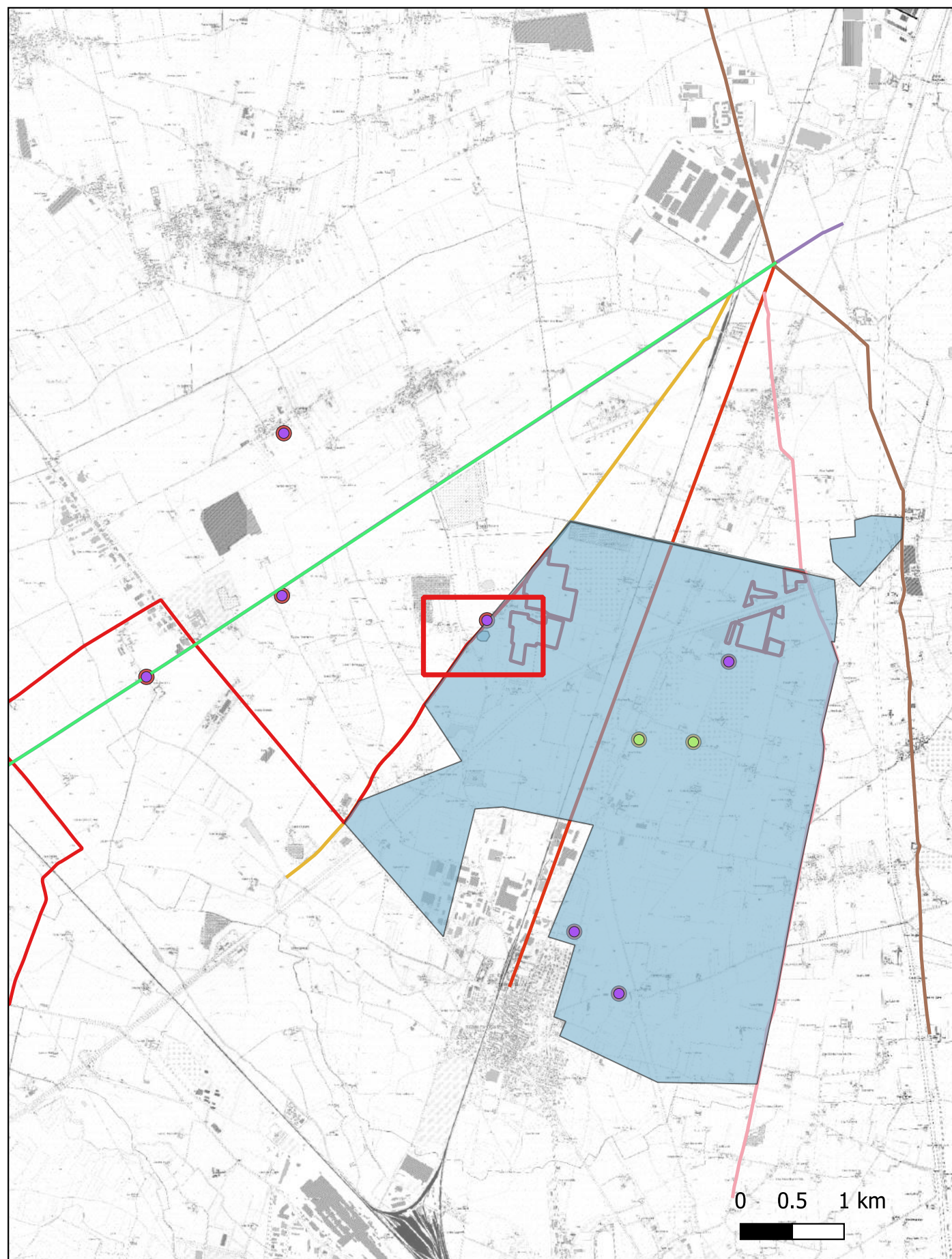

Localizzazione: Pozzolo Formigaro (AL)

Definizione e cronologia: area a uso funerario, {Età Romana},

Modalità di individuazione: {dati di archivio}

Distanza dall'opera in progetto: 10-20 metri

Potenziale: potenziale alto

Rischio relativo: rischio alto

Descrizione:

Area identificata a rischio archeologico dalla tavola 2A del PRGC del comune di Pozzolo Formigaro, ai sensi dell'art. 40bis delle NTA. Si tratta, con tutta probabilità, della stessa area individuata dal sito n.09.

Bibliografia:

Archivio di riferimento:

SABAP-AL

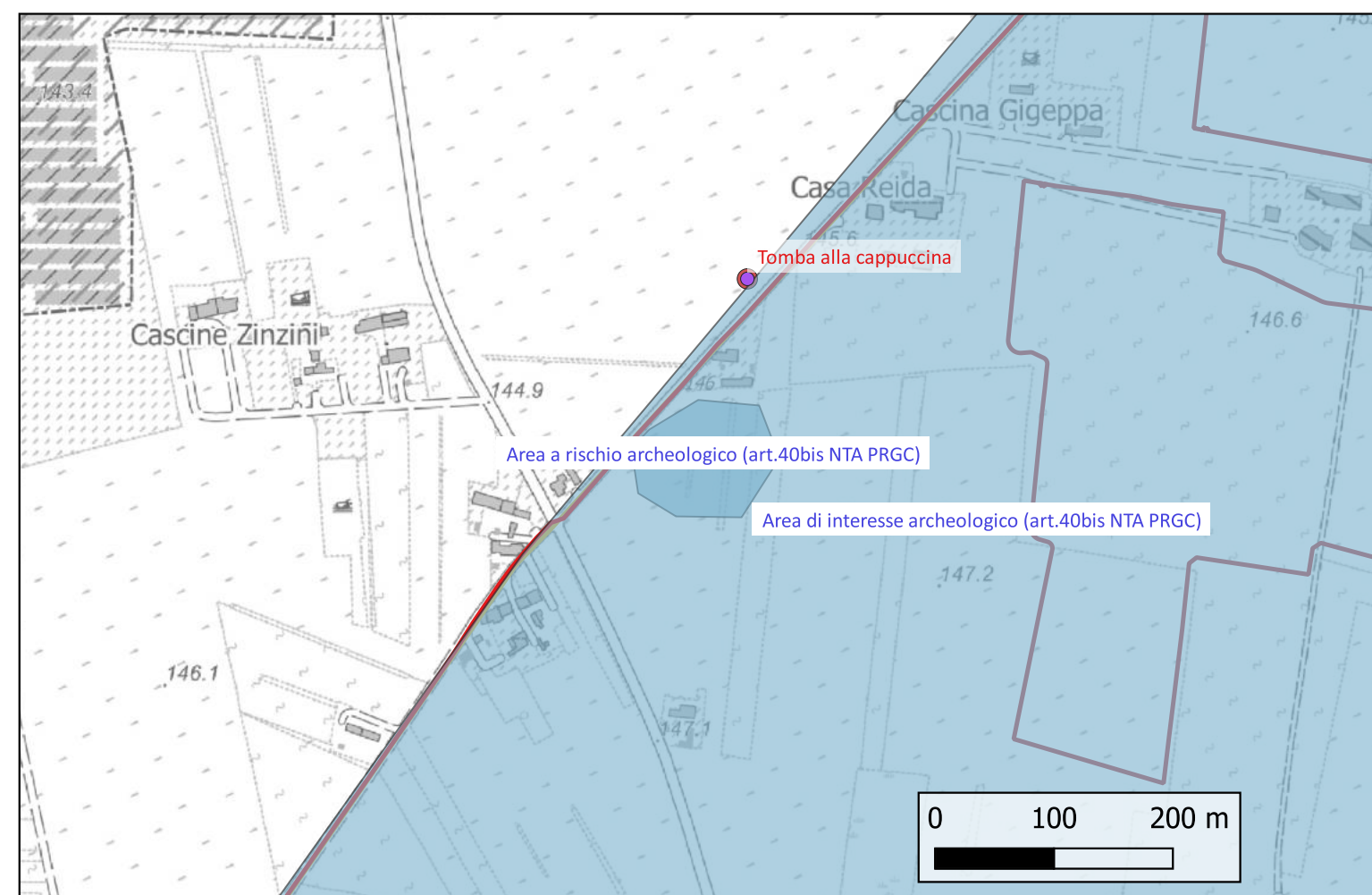

Sito 13 - Area di interesse archeologico (art.40bis NTA PRGC) (SABAP-AL_2023_00130-ARC_000009_13)

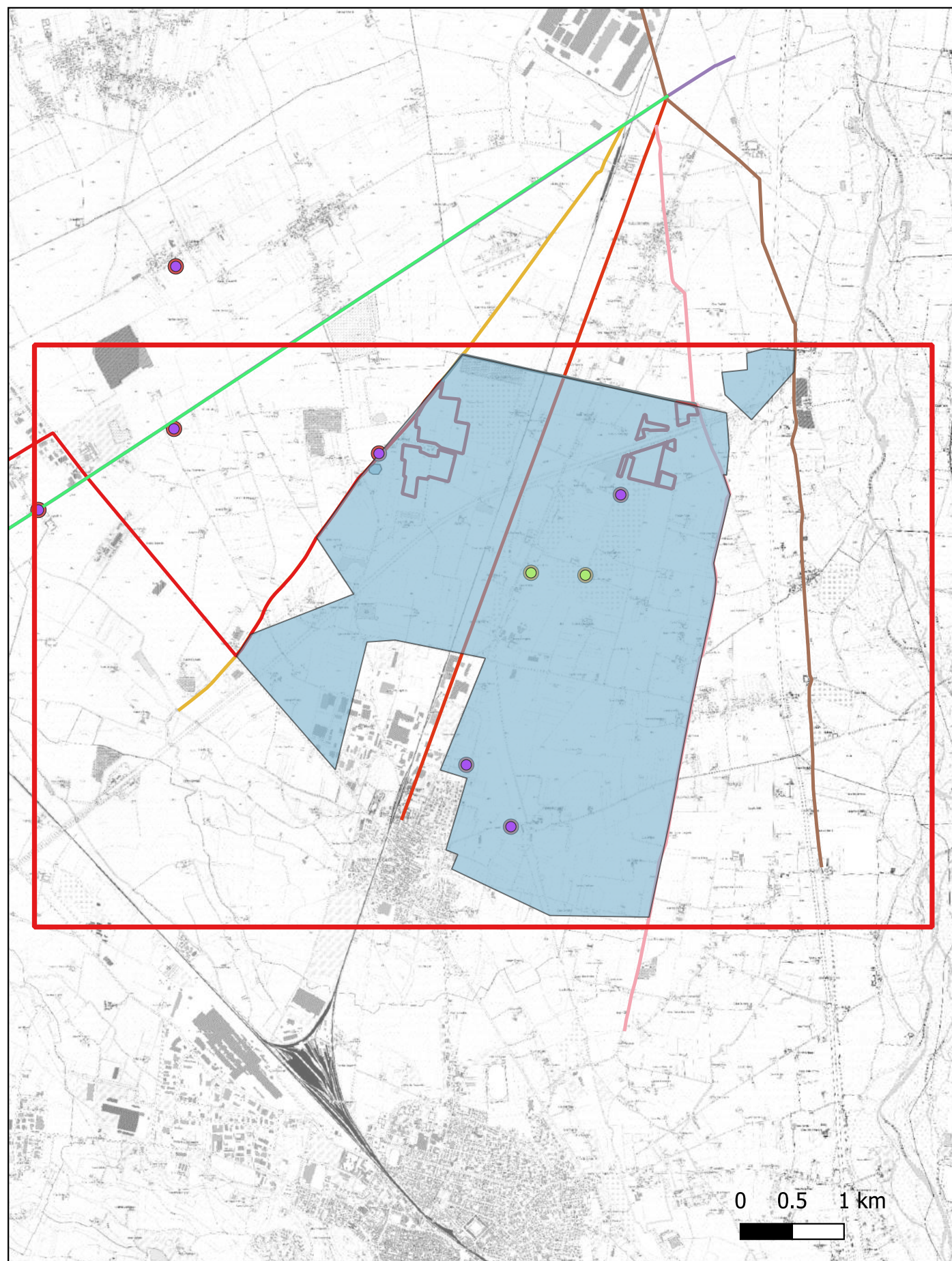

Localizzazione: Pozzolo Formigaro (AL)

Definizione e cronologia: infrastruttura agraria, {Età Romana},

Modalità di individuazione: {dati di archivio}

Distanza dall'opera in progetto: 0-10 metri

Potenziale: potenziale alto

Rischio relativo: rischio alto

Descrizione:

Area indicata come di interesse archeologico dall'art.40bis delle NTA del PRGC in quanto conserva tracce consistenti della centuriazione romana (pertica tortonese). Si veda tav.2A e 2B del PRGC di Pozzolo Formigaro.

Bibliografia:

Archivio di riferimento:

SABAP-AL

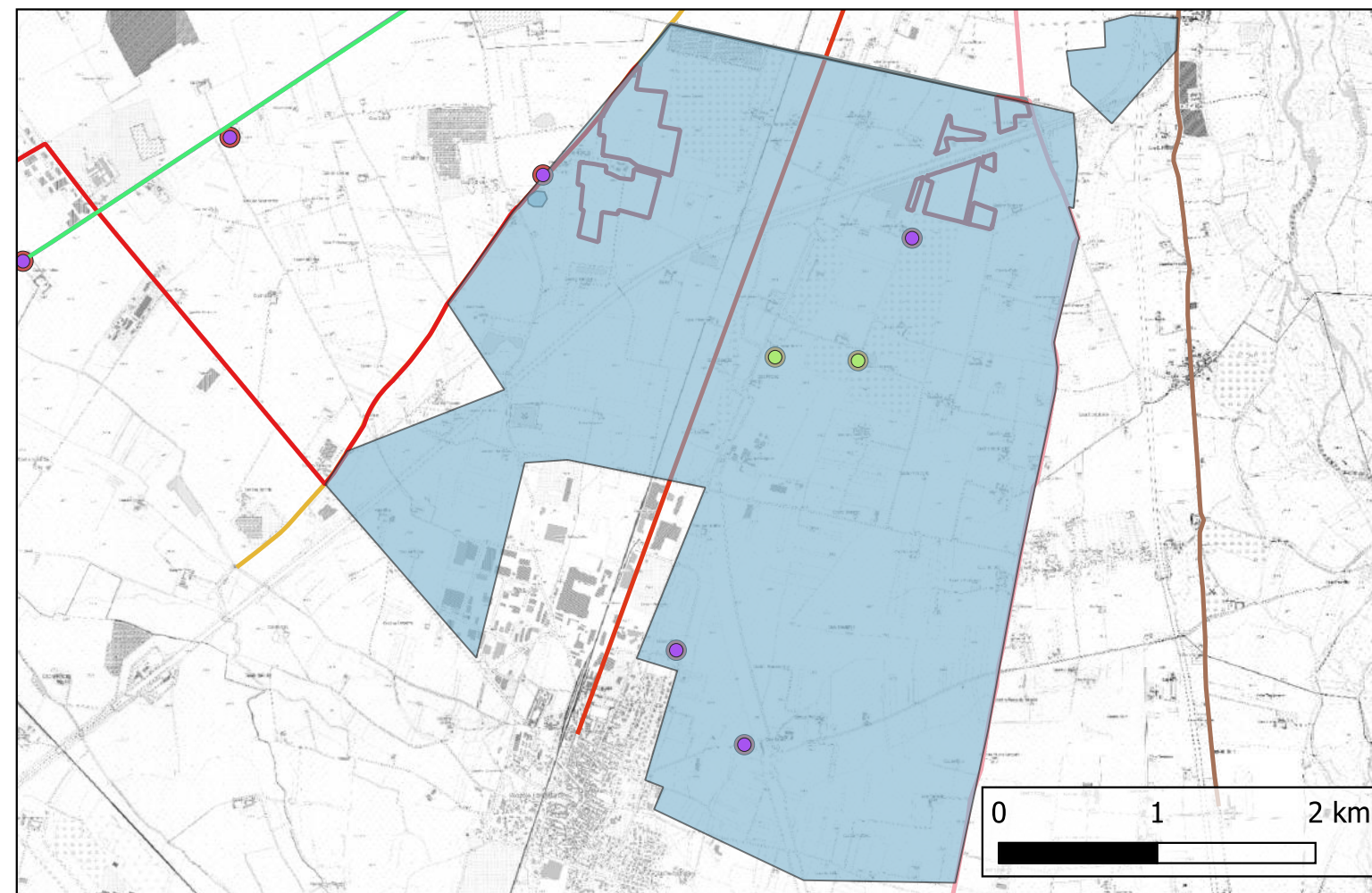

Sito 14 - Area di spargimento di laterizi (SABAP-AL_2023_00130-ARC_000009_14)

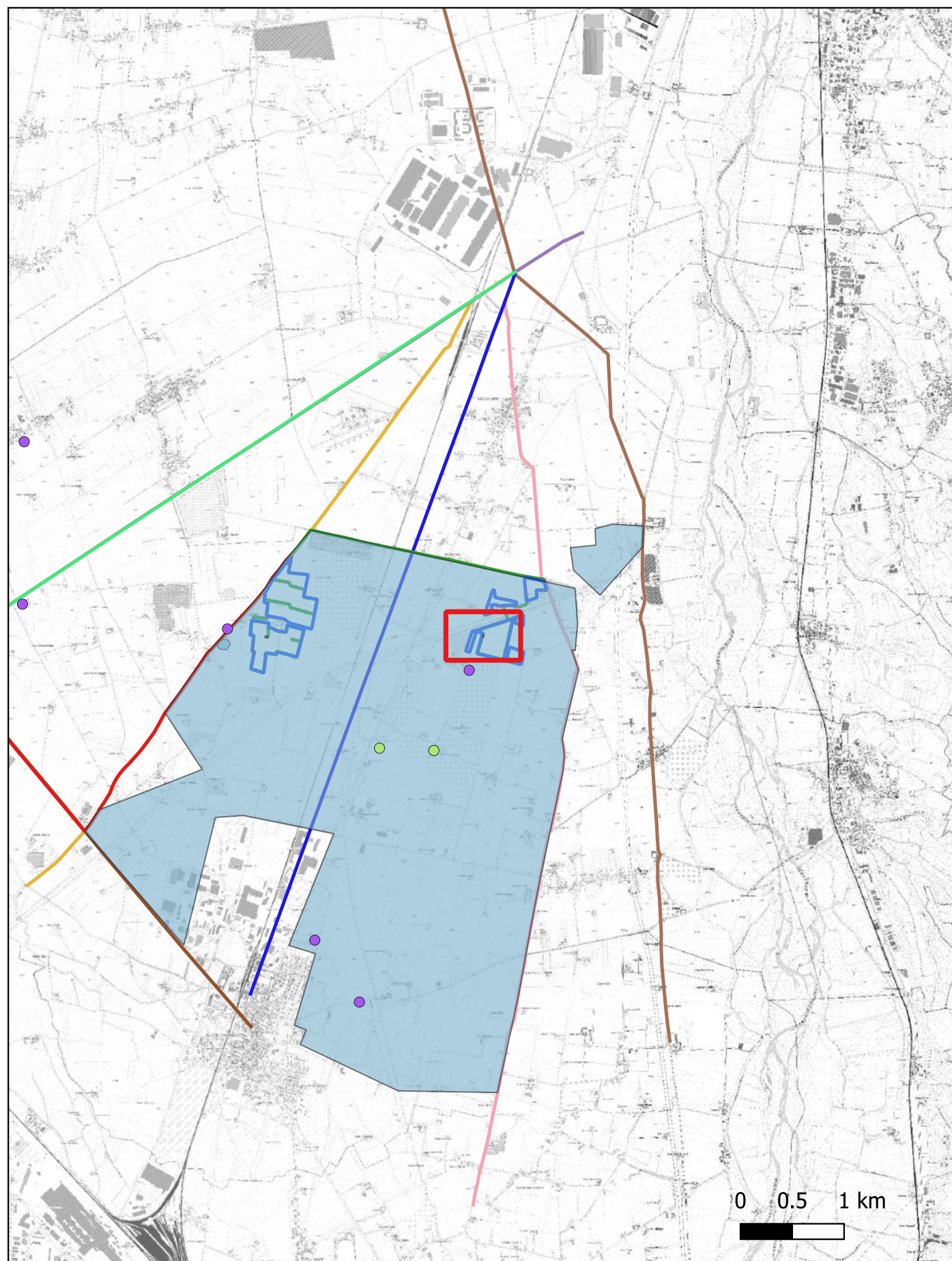

Localizzazione: Pozzolo Formigaro (AL)

Definizione e cronologia: area di materiale mobile, {non determinabile},

Modalità di individuazione: {ricognizione archeologica/survey }

Distanza dall'opera in progetto: 0-10 metri

Potenziale: potenziale medio

Rischio relativo: rischio medio

Descrizione:

Durante la survey, in data 17.11.2023, è stata identificata un'area di circa 6 x 20 m, collocata al limite nordorientale dell'UR 02-1 e contrassegnata da uno spargimento di grossi ciottoli, di dimensione decimetrica e superiori a quelli delle ghiaie normalmente presenti alla superficie dei campi esaminati. Inoltre sono presenti laterizi, in frammenti centimetrici, privi di elementi indicanti una qualsiasi cronologia, ma in quantità abbondante. Potrebbe trattarsi della traccia di un edificio, la cui cronologia non è determinabile. I laterizi, di minime dimensioni, non presentano elementi di collocazione cronologica.

Bibliografia:

Archivio di riferimento:

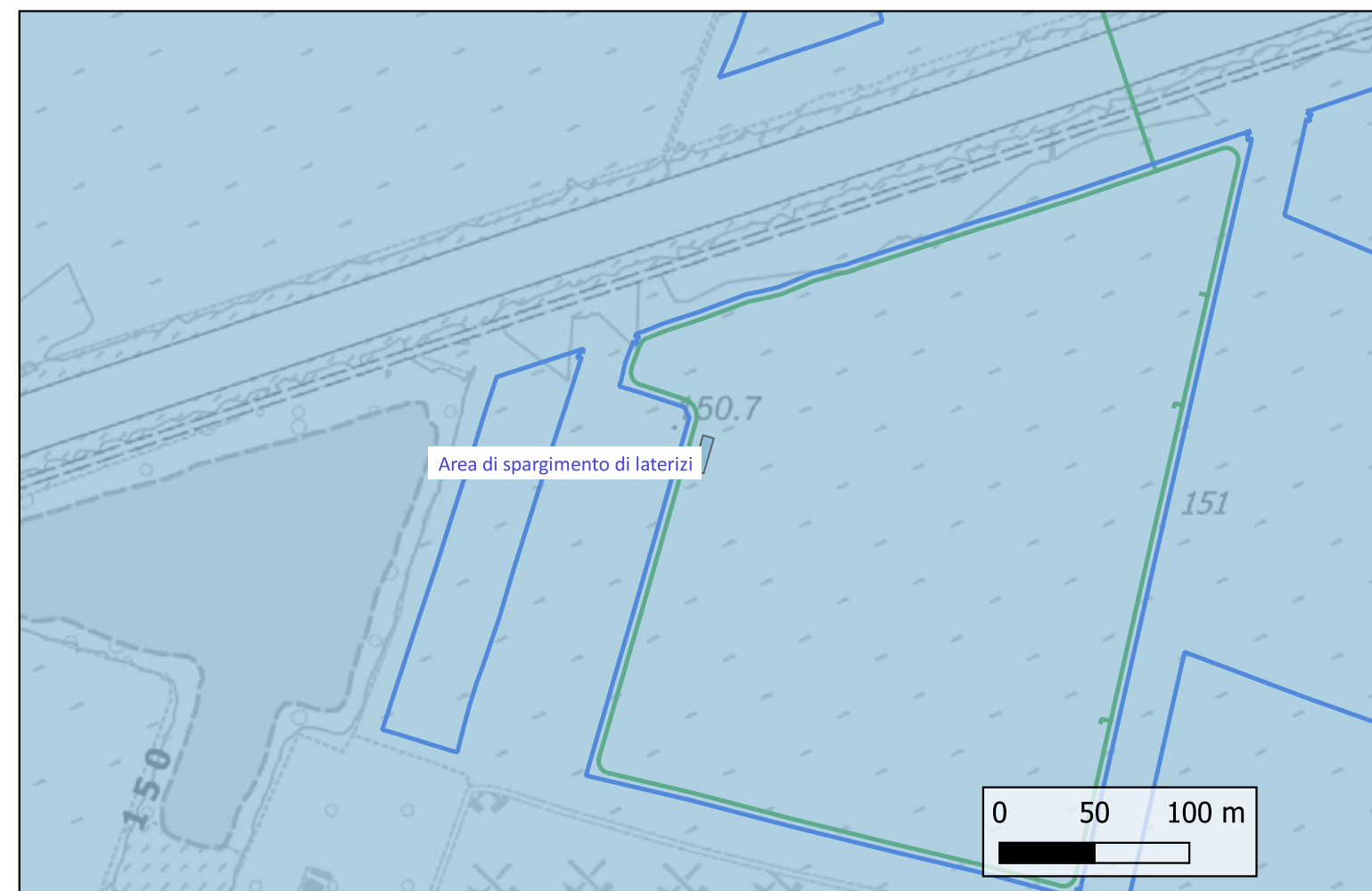

Sito 15 - Area di spargimento di laterizi di età romana (SABAP-AL_2023_00130-ARC_000009_15)

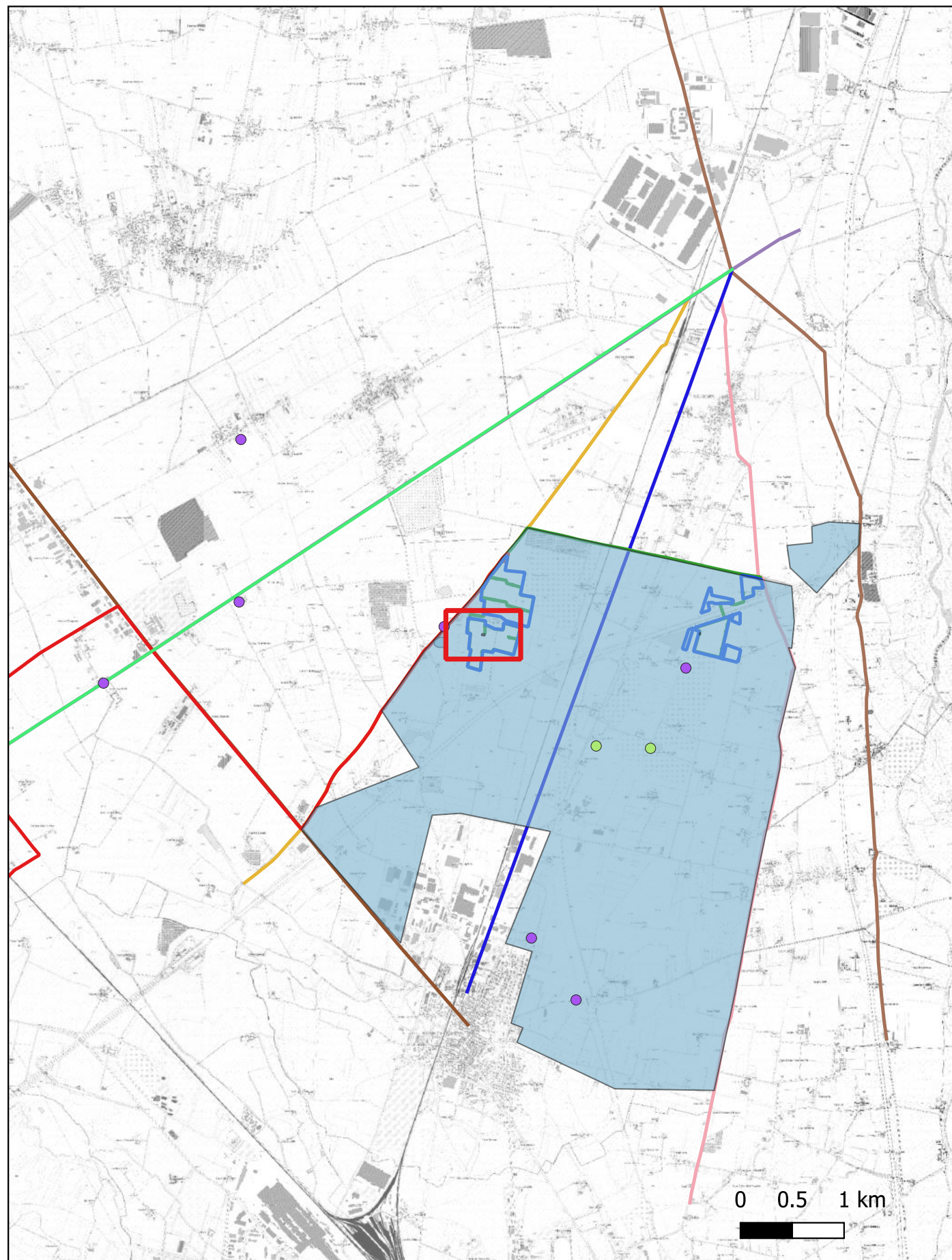

Localizzazione: Pozzolo Formigaro (AL)

Definizione e cronologia: area di materiale mobile, {Età Romana},

Modalità di individuazione: {ricognizione archeologica/survey }

Distanza dall'opera in progetto: 0-10 metri

Potenziale: potenziale alto

Rischio relativo: rischio alto

Descrizione:

Area di spargimento di laterizi, di circa 30 x 15 m, in frammenti centimetrici, identificati nel corso della survey in data 12.12.23. Fra i laterizi è stata identificata l'aletta di una tegolone romano, elemento che fornisce una cronologia certa al rinvenimento.

Bibliografia:

Archivio di riferimento:

