



Regione Campania
 Provincia di Benevento
 Comuni di San Giorgio La Molara e Molinara



Impianto di produzione di energia elettrica da fonte Eolica e relative opere di
 connessione potenza complessiva
 pari a 48,00 MW
Impianto Eolico "San Giorgio La Molara e Molinara"

Titolo:

STUDIO DI INCIDENZA

Numero documento:

Commissa	Fase	Tipo doc.	Prog. doc.	Rev.
2 1 3 5 0 1	D	R	0 1 1 4	0 3

Progettazione:



GEKO S.p.A.
 Via Reno, 5 - 00198 Roma (RM)
 Tel. 06.88803910 | Fax 06.45654740
 E-Mail: gekospa@pec.gekospa.it



Progetto Energia s.r.l.
 Via Cardito, 202 - 83031 Ariano Irpino (AV)
 Tel. 0825.831313
 E-Mail: info@progettoenergia.biz

PROGETTO DEFINITIVO

Progettazione:



PROGETTO ENERGIA S.R.L.
 Via Serra 6 83031 Ariano Irpino (AV)
 Tel. +39 0825 891313
 www.progettoenergia.biz - info@progettoenergia.biz



SERVIZI DI INGEGNERIA INTEGRATI
 INTEGRATED ENGINEERING SERVICES

Consulente:

Dott. Alfonso Ianiro

Progettista:

Ing. Massimo Lo Russo

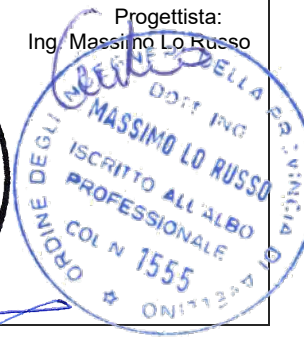

Sul presente documento sussiste il DIRITTO di PROPRIETA'. Qualsiasi utilizzo non preventivamente autorizzato sarà perseguito ai sensi della normativa vigente

	N.	Data	Descrizione revisione	Redatto	Controllato	Approvato
REVISIONI	00	29.03.2021	EMISSIONE	A. FIORENTINO S.P. IACOVIELLO	D. LO RUSSO	M. LO RUSSO
	01	20.05.2021	EMISSIONE PER AUTORIZZAZIONE	A. FIORENTINO S.P. IACOVIELLO	D. LO RUSSO	M. LO RUSSO
	02	30.08.2023	Riscontro nota CVTA/7092 del 19/06/2023	A. FIORENTINO A. DE LORENZO	D. LO RUSSO	M. LO RUSSO
	03	26.03.2024	AGGIORNAMENTO LAYOUT	A. FIORENTINO	D. LO RUSSO	M. LO RUSSO

INDICE

1.	PREMESSA	3
2.	SCOPO	3
3.	PREMESSA PROCEDURALE	4
4.	DOCUMENTI e NORMATIVA DI RIFERIMENTO	5
5.	SINTESI DELL'INTERVENTO E LOCALIZZAZIONE DEL SITO	6
6.	CARATTERISTICHE PROGETTUALI	8
6.1	MOTIVAZIONE SCELTA PROGETTUALE	8
6.2	OBIETTIVI DEL PROGETTO	9
6.3	LAYOUT DI PROGETTO	9
6.4	VALUTAZIONE DELLE ALTERNATIVE ED ALTERNATIVA ZERO	10
6.5	DESCRIZIONE DEL PROGETTO	12
6.6	PRODUTTIVITÀ E PERFORMANCE	12
6.7	CARATTERISTICHE TECNICHE DEL PROGETTO	12
4.7.1.	Aerogeneratori	13
4.7.2.	Viabilità e piazzole	14
4.7.3.	Cavidotti MT	15
4.7.4.	Stazione Elettrica d'Utenza	17
4.7.5.	Impianto di utenza per la connessione	22
4.7.6.	Impianto di rete per la connessione	22
6.8	USO DEL SUOLO	22
6.9	UTILIZZO DI RISORSE NATURALI	24
6.10	PRODUZIONE DI RIFIUTI	24
6.11	FASE DI CANTIERE	24
6.12	FASE DI GESTIONE E DI ESERCIZIO	25
6.13	DISMISSIONE D'IMPIANTO	25
7.	DESCRIZIONE DELLA ZSC/ZPS IT8020016 SORGENTI E ALTA VALLE DEL FIUME FORTORE	28
7.1	QUALITÀ ED IMPORTANZA	29
7.2	HABITAT DI INTERESSE COMUNITARIO O DI INTERESSE CONSERVAZIONISTICO	29
7.3	FLORA E FAUNA DI INTERESSE COMUNITARIO O DI INTERESSE CONSERVAZIONISTICO	30
7.4	OBIETTIVI DI CONSERVAZIONE E MISURE DI TUTELA E CONSERVAZIONE DEL SITO	32
8.	DESCRIZIONE AREA IBA 126 "MONTI DELLA DAUNIA"	32
9.	POTENZIALI INTERFERENZE DELL'IMPIANTO	37
9.1	POSSIBILI IMPATTI SULLA VEGETAZIONE	37
9.2	POSSIBILI IMPATTI SULLA FAUNA	39
8.2.1.	Valutazione dell'impatto sull'avifauna	42
8.2.2.	Valutazione dell'impatto sui chiroterri	46
8.2.3.	Analisi dell'interdistanza tra gli aerogeneratori	47
8.2.4.	Sintesi degli impatti sulla fauna	49
10.	COMPLEMENTARIETÀ CON ALTRI PIANI E/O PROGETTI	50
11.	CONCLUSIONI	53

1. PREMESSA

La Società EDISON Rinnovabili S.p.A. in data 13 ottobre 2021 ha presentato istanza di Valutazione di Impatto Ambientale al Ministero dell'Ambiente e della Sicurezza Energetica, ai sensi dell'art.23 del D.Lgs.152/2006, di un Progetto di un impianto per la produzione di energia da fonte eolica e relative opere connesse, formato da n. 8 aerogeneratori per una potenza di picco di 48MW, denominato "San Giorgio La Molara e Molinara", da realizzarsi nei Comuni di San Giorgio La Molara (BN) e Molinara (BN), collegato alla Rete Elettrica Nazionale mediante connessione con uno stallo a 150 kV in antenna su una nuova stazione elettrica di smistamento della RTN da ubicare nelle immediate vicinanze dell'esistente stazione RTN a 150 kV di Foiano, ubicata nel comune di Foiano di Val Fortore.

La Società, al fine di ridurre le interferenze e favorire un miglior inserimento territoriale, propone una rimodulazione impiantistica parziale che si esplicita in:

- riduzione del numero di aerogeneratori di progetto da 8 a 7, con l'eliminazione della WTG05;
- modesto spostamento degli aerogeneratori WTG01, WTG06 e WTG08.

Tale rimodulazione consente di rispettare la misura di mitigazione relativa alle distanze minime tra le macchine (5-7D sulla direzione prevalente del vento, 3-5D sulla direzione perpendicolare a quella prevalente del vento), come indicato nell'Allegato 4, punto 3.2 lett.n del D.M. 10.09.2010, nonché di ritenere l'area idonea, secondo l'art.20, comma 8, lett, c-quater) del D.Lgs 199/2021 e ss.mm.ii.

Pertanto, il presente documento costituisce una revisione dello Studio di Incidenza consegnato a ottobre 2021, che tiene conto della modesta rimodulazione del layout.

Al fine di una più chiara ed immediata lettura, le modifiche indotte dall'ottimizzazione del layout rispetto quanto già presentato, saranno indicate con una diversa colorazione (blu).

2. SCOPO

Scopo del presente documento è lo studio sulle possibili incidenze determinate dalla costruzione ed esercizio dell'impianto di produzione di energia rinnovabile da fonte eolica, costituito da **n°7 aerogeneratori** per una potenza complessiva di **42 MW**, da realizzare nei comuni di San Giorgio La Molara (BN) e Molinara (BN), collegato alla rete Elettrica Nazionale mediante connessione con uno stallo a 150 kV in antenna su una nuova stazione elettrica di smistamento della RTN, da ubicare nelle immediate vicinanze dell'esistente stazione RTN a 150 kV di Foiano, ubicata nel comune di Foiano di Val Fortore, nel seguito definito il "**Progetto**".

In particolare, con il termine "Progetto" si fa riferimento all'insieme di: Impianto Eolico, costituito da **n° 7 aerogeneratori**, Cavidotto MT, Stazione Elettrica d'Utenza, Impianto d'Utenza per la Connessione (cavidotto AT esistente condiviso con altro produttore) ed Impianto di Rete per la connessione.

In particolare, si effettua il presente studio, per la presenza del sito natura 2000 ZSC/ZPS IT8020016 "Sorgenti e alta Valle del Fiume Fortore", all'interno dell'area vasta di 5km dal perimetro esterno dell'impianto.

Nella valutazione che segue, si tiene inoltre conto dell'IBA 126, esterna all'area vasta di 5km ma distante circa 5,2 km dall'aerogeneratore più prossimo.

Entrando più nel merito, si evidenziano le seguenti aree naturali nell'area vasta con relative distanze dal Progetto.

Codice Natura 2000	Nome Sito	Distanza dall'Aerogeneratore più prossimo
ZSC/ZPS IT8020016	Sorgenti e alta valle del Fiume Fortore	3,7 km
IBA 126	Monti della Daunia	5,2 km

Lo Studio di Incidenza è lo strumento finalizzato a determinare e valutare gli effetti che un P/P/P//A può generare sui Siti della Rete Natura 2000 tenuto conto degli obiettivi di conservazione dei medesimi. Secondo le disposizioni dell'articolo 6, paragrafo 3 Direttiva 92/43/CEE "Habitat" qualsiasi piano o progetto non direttamente connesso e necessario alla gestione del sito ma che possa avere incidenze significative su di esso, è oggetto di una opportuna valutazione dell'incidenza.

La presente relazione, ai sensi dell'art. 5 comma 4 del D.P.R. 357/97 e ss.mm e ii., è da ritenersi parte integrante dello Studio di Impatto Ambientale.

3. PREMESSA PROCEDURALE

Con la Direttiva Habitat (Direttiva 92/43/CEE) è stata istituita la rete ecologica europea "Natura 2000": un complesso di siti caratterizzati dalla presenza di habitat e specie sia animali e vegetali, di interesse comunitario (indicati negli allegati I e II della Direttiva) la cui funzione è quella di garantire la sopravvivenza a lungo termine della biodiversità presente sul continente europeo. La rete Natura 2000 è costituita dai Siti di Importanza Comunitaria (SIC) o proposti tali (pSIC), dalle Zone Speciali di Conservazione (ZSC) e dalle Zone di Protezione Speciali (ZPS).

L'articolo 6 della Direttiva 92/43/CEE "Habitat" stabilisce, in quattro paragrafi, il quadro generale per la conservazione e la gestione dei suddetti Siti che costituiscono la rete Natura 2000, fornendo tre tipi di disposizioni: propositive, preventive e procedurali.

In particolare, i paragrafi 3 e 4 dispongono misure preventive e procedure progressive, volte alla valutazione dei possibili effetti negativi, "incidenze negative significative", determinati da piani e progetti non direttamente connessi o necessari alla gestione di un Sito Natura 2000, definendo altresì gli obblighi degli Stati membri in materia di Valutazione di Incidenza e di Misure di Compensazione.

Attraverso l'art. 7 della direttiva Habitat, gli obblighi derivanti dall'art. 6, paragrafi 2, 3, e 4, sono estesi alle Zone di Protezione Speciale (ZPS) di cui alla Direttiva 147/2009/UE "Uccelli" .

La valutazione di Incidenza è pertanto *il procedimento di carattere preventivo al quale è necessario sottoporre qualsiasi piano, programma, progetto, intervento od attività (P/P/P//A) che possa avere incidenze significative su un sito o proposto sito della rete Natura 2000, singolarmente o congiuntamente ad altri piani e progetti e tenuto conto degli obiettivi di conservazione del sito stesso.*

Per quanto riguarda l'ambito geografico, le disposizioni dell'articolo 6, paragrafo 3 non si limitano ai piani e ai progetti che si verificano esclusivamente all'interno di un sito Natura 2000; essi hanno come obiettivo anche piani e progetti situati al di fuori del sito ma che potrebbero avere un effetto significativo su di esso, indipendentemente dalla loro distanza dal sito in questione.

In ambito nazionale, la Valutazione di Incidenza (VInCA) viene disciplinata dall'art. 5 del DPR 8 settembre 1997, n. 357, così come sostituito dall'art. 6 del DPR 12 marzo 2003, n. 120

Le indicazioni tecnico-amministrativo-procedurali per l'applicazione della Valutazione di Incidenza sono dettate nelle Linee Guida Nazionali per la Valutazione di Incidenza (VInCA) - Direttiva 92/43/CEE "HABITAT" articolo 6, paragrafi 3 e 4, adottate in data 28.11.2019 con Intesa, ai sensi dell'articolo 8, comma 6, della legge 5 giugno 2003, n. 131, tra il Governo, le regioni e le Province autonome di Trento e Bolzano (Rep. atti n. 195/CSR 28.11.2019) (19A07968) (GU Serie Generale n.303 del 28-12-2019).

La metodologia per l'espletamento della Valutazione di Incidenza rappresenta un percorso di analisi e valutazione progressiva che si compone di 3 fasi principali:

Livello I: Screening – E' disciplinato dall'articolo 6, paragrafo 3, prima frase. Processo d'individuazione delle implicazioni potenziali di un piano o progetto su un Sito Natura 2000 o più siti, singolarmente o congiuntamente ad altri piani o progetti, e determinazione del possibile grado di significatività di tali incidenze. Pertanto, in questa fase occorre determinare in primo luogo se, il piano o il progetto sono direttamente connessi o necessari alla gestione del sito/siti e, in secondo luogo, se è probabile avere un effetto

significativo sul sito/ siti.

Livello II: Valutazione appropriata - Questa parte della procedura è disciplinata dall'articolo 6, paragrafo 3, seconda frase, e riguarda la valutazione appropriata e la decisione delle autorità nazionali competenti. Individuazione del livello di incidenza del piano o progetto sull'integrità del Sito/siti, singolarmente o congiuntamente ad altri piani o progetti, tenendo conto della struttura e della funzione del Sito/siti, nonché dei suoi obiettivi di conservazione. In caso di incidenza negativa, si definiscono misure di mitigazione appropriate atte a eliminare o a limitare tale incidenza al di sotto di un livello significativo.

Livello III: Possibilità di deroga all'articolo 6, paragrafo 3, in presenza di determinate condizioni. Questa parte della procedura è disciplinata dall'articolo 6, paragrafo 4, ed entra in gioco se, nonostante una valutazione negativa, si propone di non respingere un piano o un progetto, ma di darne ulteriore considerazione. In questo caso, infatti, l'articolo 6, paragrafo 4 consente deroghe all'articolo 6, paragrafo 3, a determinate condizioni, che comprendono l'assenza di soluzioni alternative, l'esistenza di motivi imperativi di rilevante interesse pubblico prevalente (IROPI) per realizzazione del progetto, e l'individuazione di idonee misure compensative da adottare.

La valutazione degli effetti su habitat e specie di interesse comunitario tutelati delle Direttive Habitat ed Uccelli è anche uno degli elementi cardine delle procedure di Valutazione Ambientale (VAS e VIA) disciplinate dalla Parte Seconda del D.Lgs. 152/2006. Per tale ragione la definizione di valutazione di incidenza è stata inserita dal D.Lgs. 104/2017 all'art. 5, comma 1, lett. b-ter), del D.Lgs. 152/2006, come: *“procedimento di carattere preventivo al quale è necessario sottoporre qualsiasi piano o progetto che possa avere incidenze significative su un sito o su un'area geografica proposta come sito della rete Natura 2000, singolarmente o congiuntamente ad altri piani e progetti e tenuto conto degli obiettivi di conservazione del sito stesso.*

Il D.Lgs. 104/2017, modificando ed integrando anche l'art. 5 comma 1, lettera c), del D.Lgs.152/2006, ha altresì specificato che per impatti ambientali si intendono gli effetti significativi, diretti e indiretti, di un piano, di un programma o di un progetto, su diversi fattori. Tra questi è inclusa la *“biodiversità, con particolare attenzione alle specie e agli habitat protetti in virtù della direttiva 92/43/CEE e della direttiva 2009/147/CE”*.

Lo stesso D.P.R. 357/97 e ss. mm e ii., art. 5, comma 4, stabilisce che per i progetti assoggettati a procedura di valutazione di impatto ambientale, la valutazione di incidenza è ricompresa nell'ambito del predetto procedimento che, in tal caso, considera anche gli effetti diretti ed indiretti dei progetti sugli habitat e sulle specie per i quali detti siti e zone sono stati individuati. A tale fine lo studio di impatto ambientale predisposto dal proponente deve contenere in modo ben individuabile gli elementi relativi alla compatibilità del progetto con le finalità di conservazione della Rete Natura 2000, facendo riferimento all'Allegato G ed agli indirizzi delle Linee Guida Nazionali per la Valutazione di Incidenza (VInCA).

Gli screening di incidenza o gli studi di incidenza integrati nei procedimenti di VIA e VAS devono contenere le informazioni relative alla localizzazione ed alle caratteristiche del piano/progetto e la stima delle potenziali interferenze del piano/progetto in rapporto alle caratteristiche degli habitat e delle specie tutelati nei siti Natura 2000, ed è condizione fondamentale che le analisi svolte tengano in considerazione:

- gli obiettivi di conservazione dei siti Natura 2000 interessati dal piano/progetto;
- lo stato di conservazione delle specie e degli habitat di interesse comunitario presenti nei siti Natura 2000 interessati;
- le Misure di Conservazione dei siti Natura 2000 interessati e la coerenza delle azioni di piano/progetto con le medesime;
- tutte le potenziali interferenze dirette e indirette generate dal piano/progetto sui siti Natura 2000, sia in fase di realizzazione che di attuazione.

4. DOCUMENTI e NORMATIVA DI RIFERIMENTO

Per la redazione del presente elaborato sono stati consultati i seguenti documenti e normativa:

- Direttiva 92/43/CEE “Habitat”;
- Direttiva 2009/47/CE “Uccelli”;

- D.P.R. 357/97 e ss. mm. e ii.;
- Manuale Italiano di Interpretazione degli Habitat della Direttiva 92/43/CE (Ministero dell'Ambiente e della tutela del territorio e del mare);
- Guida metodologica alle disposizioni dell'articolo 6, paragrafi 3 e 4 della direttiva "Habitat" 92/43/CEE;
- Linee Guida Nazionali per la Valutazione di Incidenza (VInCA) – Direttiva 92/43/CEE "Habitat" Articolo 6, Paragrafi 3 e 4;
- Decreto del Presidente della Giunta Regionale della Campania n.9 del 29 gennaio 2010 – Regolamento di attuazione della V.I.;
- Delibera di Giunta Regionale n.814 del 04/12/2018 – Aggiornamento delle "Linee guida e criteri di indirizzo per l'effettuazione della valutazione di incidenza in Regione Campania" ai sensi dell'art. 9, comma 2 del regolamento regionale n.1/2010 e della D.G.R. n. 62 del 23/02/2015;
- Delibera di Giunta Regionale n.795 del 19/12/2017 - Approvazione Misure di conservazione dei SIC (Siti di Interesse Comunitario) per la designazione delle ZSC (Zone Speciali di conservazione) della rete Natura 2000 della Regione Campania;
- Delibera di Giunta Regionale n.680 del 07/11/2017 - Recepimento delle disposizioni in materia di Valutazione di impatto Ambientale di cui al D. Lgs. 104/2017 e prime misure organizzative;
- Natura 2000 Standard Data Form – IT8010016 "Sorgenti e alta Valle del Fiume Fortore" (Formulario Standard Versione Dicembre 2019 – Regione Campania UOD Gestione Risorse Naturali Protette);
- Lipu – BirdLife Italia – Relazione finale (2002) "Sviluppo di un sistema nazionale delle ZPS sulla base della rete delle IBA (Important Bird Areas)";
- Piano di Gestione dei SIC/ZPS del Fiume Fortore, adottato con Deliberazione del Comitato Istituzionale n.130 del 19 novembre 2010;
- Rondinini, C., Battistoni, A., Peronace, V., Teofili, C. 2013. Lista Rossa IUCN dei Vertebrati Italiani. Comitato Italiano IUCN e Ministero dell'Ambiente e della Tutela del Territorio e del Mare, Roma;
- Gustin, M., Nardelli, R., Bricchetti, P., Battistoni, A., Rondinini, C., Teofili, C. 2019 Lista Rossa IUCN degli uccelli nidificanti in Italia 2019. Comitato Italiano IUCN e Ministero dell'Ambiente e della tutela del Territorio e del Mare, Roma
- Documento di orientamento UE allo sviluppo dell'energia eolica in conformità alla legislazione dell'UE in materia ambientale. Commissione europea, 2011.
- F.Roscioni, M. Spada, 2014. Linee Guida per la valutazione dell'impatto degli impianti eolici sui chiropteri.
- Corine Land Cover anno 2012 – Fonte Portale Cartografico Nazionale, www.pcn.minambiente.it

5. SINTESI DELL'INTERVENTO E LOCALIZZAZIONE DEL SITO

L'intervento consiste nella realizzazione di un impianto di produzione di energia rinnovabile da fonte eolica, costituito da **n° 7 aerogeneratori** per una potenza complessiva di picco di **42,0 MW**, nei comuni di San Giorgio La Molara (BN) e Molinara (BN), collegato alla Rete Elettrica Nazionale mediante connessione con uno stallo a 150 kV in antenna su una nuova stazione elettrica di smistamento delle RTN da ubicare nelle immediate vicinanze dell'esistente stazione RTN a 150 kV di Foiano, nel seguito definito il "**Progetto**".

In particolare, con il termine "Progetto" si fa riferimento all'insieme di: Impianto Eolico, costituito da **n° 7 aerogeneratori**, Cavidotto MT, Stazione Elettrica d'Utenza, Impianto d'Utenza per la Connessione (cavidotto AT esistente condiviso con altro produttore) ed Impianto di Rete per la connessione.

Si riporta di seguito stralcio della corografia di inquadramento:



Figura 1 – Corografia d'inquadramento

Circa l'inquadramento catastale, si evince quanto segue:

L'Impianto eolico (aerogeneratori, piazzole e viabilità d'accesso), il cavidotto MT, stazione elettrica di utenza, l'impianto di utenza per la connessione (condiviso con altro produttore e già esistente) e l'impianto di rete per la connessione ricadono all'interno dei comuni di San Giorgio La Molara, Molinara e Foiano di Val Fortore sulle seguenti particelle catastali:

- **Comune di San Giorgio la Molara (BN):** FOGLIO 1 particelle 219, 228, 67, 37, 36, 65, 315, 58, 57, 56, 55, 161, 53, 50, 54, 52; FOGLIO 2 particelle 152, 90, 83, 79, 318, 78, 69, 68, 132, 131, 127, 125, 123, 122, 120, 210, 242, 345; FOGLIO 3 particelle 142, 140, 101, 100, 96, 97, 98, 180, 139, 138, 136, 134, 99, 132, 92, 130, 91, 128, 126, 274, 90, 124, 89, 122, 79, 88, 209, 87; FOGLIO 4 particella 763; FOGLIO 5 particelle 137, 200, 196, 194, 192, 179, 94, 67, 39, 175, 25, 178, 177, 176, 190, 189, 188, 187, 441, 173, 186, 183, 323, 361, 362, 363, 364, 325, 324, 326, 327, 365, 366, 368, 367, 273, 272, 275, 274, 276, 328, 329, 226, 227, 228, 506, 307, 306, 305, 350, 304, 303, 439, 302, 301, 349, 300, 348, 299, 298, 347, 297, 296, 244, 242, 243, 443, 58, 57, 56, 55, 54, 24, 23, 85, 86, 87, 61, 62, 63, 53, 64, 65; FOGLIO 6 particelle 59, 57, 55, 53, 51, 4, 31, 131, 129, 133, 132, 262, 261, 130, 106, 104, 102, 100, 98, 105, 103, 101, 99, 96, 94, 91, 49, 48, 46, 90, 88, 44, 42, 85, 40, 39, 83, 34, 73, 32.
- **Comune di Molinara (BN):** FOGLIO 7 particelle 131, 83, 84, 194, 49, 47, 192, 190, 199, 200; FOGLIO 11 particelle 195, 189, 191, 192, 188, 187, 106, 111, 110, 108, 203.

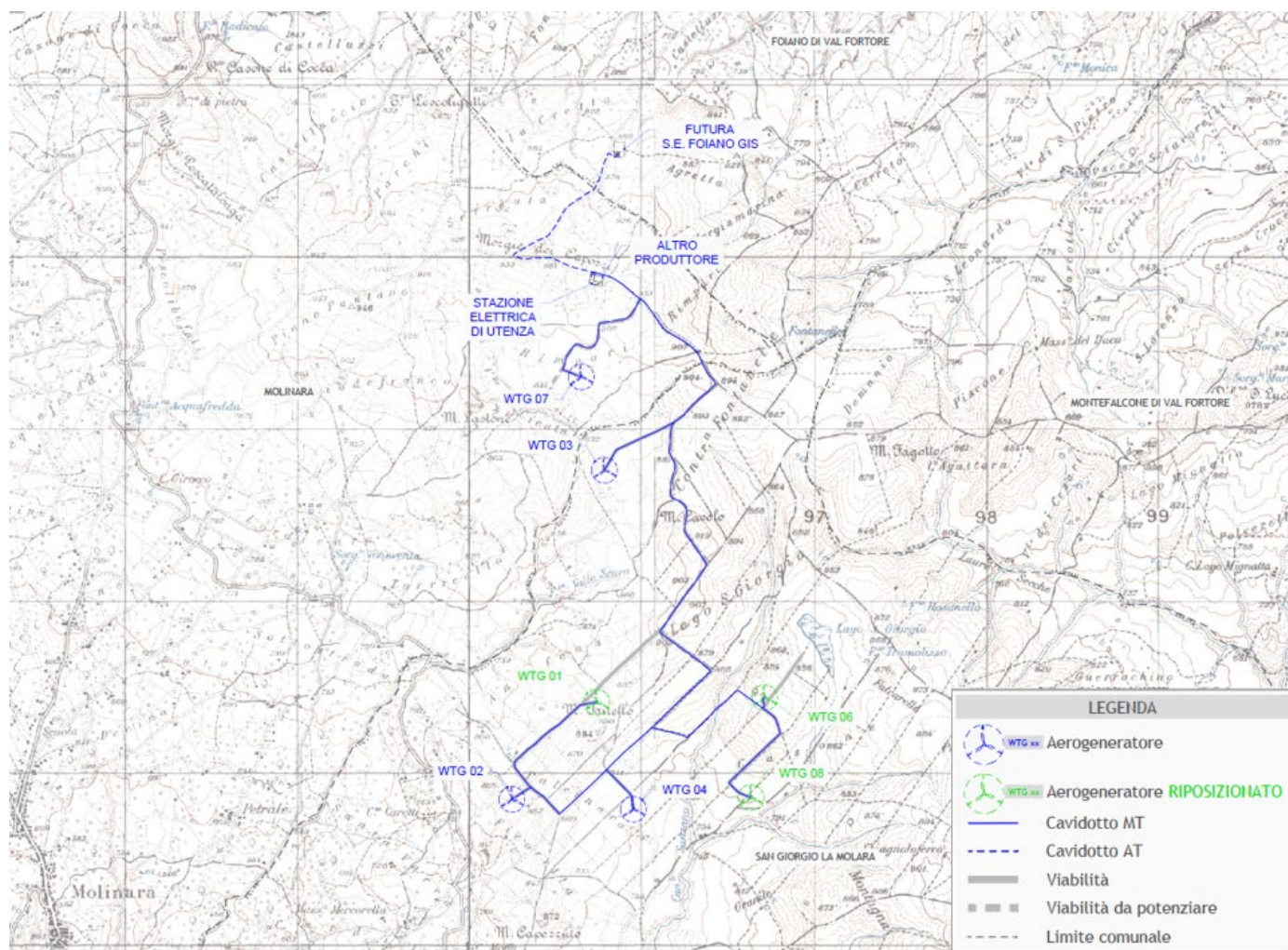
Si riportano di seguito le coordinate in formato UTM (WGS84), con i fogli e le particelle in cui ricade la fondazione degli aerogeneratori:

AEROGENERATORE	COORDINATE AEROGENERATORE UTM (WGS84) - FUSO 33		Identificativo catastale		
	Long. E [m]	Lat. N [m]	Comune	Foglio	Particella
WTG01_R	495.670,0	4.572.216,0	San Giorgio La Molara	5	57-63
WTG02	495.178,3	4.571.651,3	San Giorgio La Molara	4	763
				5	176
WTG03	495.715,3	4.573.563,6	San Giorgio La Molara	1	55-56
WTG04	495.883,0	4.571.594,3	San Giorgio La Molara	5	326-327-365-364
WTG06_R	496.645,0	4.572.242,0	San Giorgio La Molara	3	100
WTG07	495.580,6	4.574.105,3	Molinara	11	188
WTG08_R	496.566,0	4.571.662,0	San Giorgio La Molara	6	132-262

6. CARATTERISTICHE PROGETTUALI

6.1 MOTIVAZIONE SCELTA PROGETTUALE

Il progetto proposto è relativo alla realizzazione di un impianto per la produzione di energia elettrica da fonte rinnovabile, nella fattispecie eolico.

Gli impianti eolici, alla luce del continuo sviluppo di nuove tecnologie per la produzione di energia da fonti rinnovabili, rappresentano oggi una realtà concreta in termini di disponibilità di energia elettrica soprattutto in aree geografiche come quella interessata dal progetto in trattazione che, grazie alla loro particolare vocazione, sono in grado di garantire una sensibile diminuzione del regime di produzione delle centrali termoelettriche tradizionali, il cui funzionamento prevede l'utilizzo di combustibile di tipo tradizionale (gasolio o combustibili fossili).

Pertanto, il servizio offerto dall'impianto proposto nel progetto in esame consiste nell'aumento della quota di energia elettrica prodotta da fonte rinnovabile e nella conseguente diminuzione delle emissioni in atmosfera di anidride carbonica dovute ai processi delle centrali termoelettriche tradizionali.

Per valutare quantitativamente la natura del servizio offerto, possono essere considerati i valori specifici delle principali emissioni associate alla generazione elettrica tradizionale (fonte IEA):

CO2 (anidride carbonica)	496 g/kWh
1SO2 (anidride solforosa)	0,93 g/kWh
NO2 (ossidi di azoto)	0,58 g/kWh
Polveri	0.029 g/kWh

Tabella 1 - Valori specifici delle emissioni associate alla generazione elettrica tradizionale - Fonte IEA

Sulla scorta di tali valori ed alla luce della producibilità prevista per l'impianto proposto, è possibile riassumere come di seguito le prestazioni associabili al parco eolico in progetto:

- Produzione totale annua **117.796.000 kWh/anno**;
- Riduzione emissioni CO2 **58.426,82 t/anno** circa;
- Riduzione emissioni SO2 **109,55 t/anno** circa;
- Riduzione emissioni NO2 **68,32 t/anno** circa;
- Riduzioni Polveri **3,42 t/anno** circa.

Data la previsione di immettere in rete l'energia generata dall'impianto in progetto, risulta significativo quantificare la copertura offerta della domanda energetica in termini di utenze familiari servibili, considerando per quest'ultime un consumo medio annuo di 1.800 kWh.

Quindi, essendo la producibilità stimata per l'impianto in progetto, pari a **117.796.000 kWh/anno**, è possibile prevedere il soddisfacimento del fabbisogno energetico di circa **65.422 famiglie** circa. Tale grado di copertura della domanda acquista ulteriore valenza alla luce degli sforzi che al nostro Paese sono stati chiesti dal collegio dei commissari della Commissione Europea al pacchetto di proposte legislative per la lotta al cambiamento climatico.

Alla base di alcune scelte caratterizzanti l'iniziativa proposta è possibile riconoscere considerazioni estese all'intero ambito territoriale interessato, tanto a breve quanto a lungo termine.

Innanzitutto, sia breve che a lungo termine, appare innegabilmente importante e positivo il riflesso sull'occupazione che la realizzazione del progetto avrebbe a scala locale. Infatti, nella fase di costruzione, per un'efficiente gestione dei costi, sarebbe opportuno reclutare in loco buona parte della manodopera e mezzi necessari alla realizzazione delle opere civili previste. Analogamente, anche in fase di esercizio, risulterebbe efficiente organizzare e formare sul territorio professionalità e maestranze idonee al corretto espletamento delle necessarie operazioni di manutenzione.

Per quanto riguarda le infrastrutture di servizio considerate in progetto, quella eventualmente oggetto degli interventi migliorativi più significativi, e quindi fin da ora inserita in un'ottica di pubblico interesse, è rappresentata dall'infrastruttura viaria. Infatti, si prende atto del fatto che gli eventuali miglioramenti della viabilità di accesso al sito (ad esempio il rifacimento dello strato intermedio e di usura di viabilità esistenti bitumate) risultano percepibili come utili forme di adeguamento permanente della viabilità pubblica, a tutto vantaggio della sicurezza della circolazione stradale e dell'accessibilità di luoghi adiacenti al sito di impianto più efficacemente valorizzabili nell'ambito delle attività agricole attualmente in essere.

6.2 OBIETTIVI DEL PROGETTO

Una volta realizzato, l'impianto consentirà di conseguire i seguenti risultati:

- immissione nella rete dell'energia prodotta tramite fonti rinnovabili quali l'energia eolica;
- impatto ambientale relativo all'emissioni atmosferiche locale nullo, in relazione alla totale assenza di emissioni inquinanti, contribuendo così alla riduzione delle emissioni di gas climalteranti in accordo con quanto ratificato a livello nazionale all'interno del Protocollo di Kyoto;
- sensibilità della committenza sia ai problemi ambientali che all'utilizzo di nuove tecnologie ecocompatibili.
- miglioramento della qualità ambientale e paesaggistica del contesto territoriale su cui ricade il progetto.

6.3 LAYOUT DI PROGETTO

L'ottimizzazione del layout di progetto, circa gli aspetti attinenti all'impatto ambientale, paesaggistico, la trasformazione antropica del suolo, la producibilità e l'affidabilità è stato ottenuto partendo dall'analisi dei seguenti fattori:

- percezione della presenza dell'impianto rispetto al paesaggio circostante;
- orografia dell'area;
- condizioni geologiche dell'area;

- presenza di vincoli ambientali;
- ottimizzazione della configurazione d'impianto (conformazione delle piazzole, morfologia dei percorsi stradali e dei cavidotti);
- presenza di strade, linee elettriche ed altre infrastrutture;
- producibilità;
- micrositing, verifiche turbolenze indotte sugli aerogeneratori.

In generale, si può dunque affermare che la disposizione del Progetto sul terreno dipende oltre che da considerazioni basate su criteri di massimo rendimento dei singoli aerogeneratori, anche da fattori legati alla presenza di vincoli ostativi, alla natura del sito, all'orografia, all'esistenza o meno delle strade, piste, sentieri, alla presenza di fabbricati e, non meno importante, da considerazioni relative all'impatto paesaggistico dell'impianto nel suo insieme.

Con riferimento ai fattori suddetti si richiamano alcuni criteri di base utilizzati nella scelta delle diverse soluzioni individuate, al fine di migliorare l'inserimento del Progetto nel territorio:

- analisi dalla pianificazione territoriale ed urbanistica, avendo avuto cura di evitare di localizzare gli aerogeneratori all'interno e in prossimità delle aree soggette a tutela ambientale e paesaggistica;
- limitazione delle opere di scavo/riporto;
- massimo utilizzo della viabilità esistente; realizzazione della nuova viabilità rispettando l'orografia del terreno e secondo la tipologia esistente in zona o attraverso modalità di realizzazione che tengono conto delle caratteristiche percettive generali del sito;
- impiego di materiali che favoriscano l'integrazione con il paesaggio dell'area per tutti gli interventi che riguardino manufatti (strade, cabine, muri di contenimento, ecc.);
- attenzione alle condizioni determinate dai cantieri e ripristino della situazione "ante operam" delle aree occupate. Particolare riguardo alla reversibilità e rinaturalizzazione o rimboschimento sia delle aree occupate dalle opere da dismettere che dalle aree occupate temporaneamente da camion e autogru nella fase di montaggio degli aerogeneratori.

A tal proposito, si richiama l'Allegato 4 "elementi per il corretto inserimento nel paesaggio e sul territorio" del D.M.10/09/10 "Linee guida per l'autorizzazione degli impianti alimentati da fonti rinnovabili". Il pieno rispetto delle misure di mitigazione individuate dal proponente in conformità al suddetto allegato, costituisce un elemento di valutazione favorevole del Progetto. Come si mostrerà meglio nello Studio di Impatto Ambientale, sono state considerate le varie misure di mitigazione riportate nel suddetto allegato, al fine di un miglior inserimento del Progetto nel territorio. Tra queste misure di mitigazione, ve ne sono alcune da tener in considerazione nella configurazione del layout dell'impianto da realizzare.

In particolare, le distanze di cui si è cercato di tener conto, compatibilmente con i vincoli ambientali, le strade esistenti, l'orografia, ..., sono riportate nell'elenco sintetizzato di seguito:

- Distanza minima tra macchine di 5-7 diametri sulla direzione prevalente del vento e di 3-5 diametri sulla direzione perpendicolare a quella prevalente del vento (punto 3.2. lett. n).
- Minima distanza di ciascun aerogeneratore da unità abitative munite di abitabilità, regolarmente censite e stabilmente abitate, non inferiore a 200 m (punto 5.3 lett. a).
- Minima distanza di ciascun aerogeneratore dai centri abitati individuati dagli strumenti urbanistici vigenti non inferiore a 6 volte l'altezza massima dell'aerogeneratore (punto 5.3 lett. b).
- Distanza di ogni turbina eolica da una strada provinciale o nazionale superiore all'altezza massima dell'elica comprensiva del rotore e comunque non inferiore a 150 m dalla base della torre (punto 7.2 lett.a).

6.4 VALUTAZIONE DELLE ALTERNATIVE ED ALTERNATIVA ZERO

In accordo al D. Lgs 152/2006 e s.m.i., è stata effettuata l'analisi delle principali alternative ragionevoli, al fine di confrontarne i potenziali impatti con quelli determinati dall'intervento proposto; mediante tale analisi è stato possibile valutare le alternative, con riferimento a:

- alternative strategiche, individuazione di misure diverse per realizzare lo stesso obiettivo;
- alternative di localizzazione, in base alla conoscenza dell'ambiente, all'individuazione di potenzialità d'uso dei suoli e ai limiti rappresentati da aree critiche e sensibili;
- alternative di processo o strutturali, esame di differenti tecnologie e processi e di materie prime da utilizzare;
- alternative di compensazione o di mitigazione degli effetti negativi, consistono nella ricerca di contropartite nonché in accorgimenti vari per limitare gli impatti negativi non eliminabili;
- alternativa zero, rinuncia alla realizzazione del progetto;

Avendo già analizzato al punto precedente l'ottimizzazione del layout di progetto, circa gli aspetti attinenti all'impatto ambientale, paesaggistico, la trasformazione antropica del suolo, la producibilità e l'affidabilità, tenendo anche conto dell'Allegato 4 "elementi per il corretto inserimento nel paesaggio e sul territorio" del D.M.10/09/10 "Linee guida per l'autorizzazione degli impianti alimentati da fonti rinnovabili", nel paragrafo in esame ci si concentrerà sulla valutazione dell'alternativa zero, ovvero sulla rinuncia alla realizzazione del progetto.

Quest'ultima prevede la non realizzazione dell'Impianto, mantenendo lo status quo dell'ambiente. Tuttavia, ciò comporterebbe il mancato beneficio degli effetti positivi del progetto sulla comunità.

Non realizzando il parco, infatti, si rinunciarebbe alla produzione di energia elettrica pari a 109,47 GWh/anno che contribuirebbero a:

- risparmiare in termini di emissioni in atmosfera di composti inquinanti e di gas serra che sarebbero, di fatto, emessi da un altro impianto di tipo convenzionale;
- incrementare in maniera importante la produzione da Fonti Energetiche Rinnovabili, favorendo il raggiungimento degli obiettivi previsti dal Pacchetto Clima-Energia;

Inoltre, si perderebbero anche gli effetti positivi che si avrebbero dal punto di vista socioeconomico, con la creazione di un indotto occupazionale in aree che vivono in maniera importante il fenomeno della disoccupazione. L'iniziativa in progetto in un contesto così depresso potrebbe essere volano di sviluppo di nuove professionalità e assicurare un ritorno equo ai conduttori dei lotti su cui si andranno ad inserire gli aerogeneratori senza tuttavia precludergli la possibilità di continuare ad utilizzare tali terreni per le attività agricole. Inoltre, durante la fase di costruzione/dismissione, figure altamente specializzate potranno utilizzare le strutture ricettive dell'area e gli operai e gli operatori di cantiere si serviranno dei servizi di ristorazione, generando un indotto economico nell'area locale. Anche la fase d'esercizio dell'impianto, seppur in misura più limitata rispetto alla fase di costruzione/dismissione, comporterà l'impiego di professionalità per le attività di manutenzione preventiva.

Va inoltre ricordato che si effettueranno interventi sia per l'adeguamento della viabilità esistente, sia per la realizzazione dei brevi nuovi tratti stradali per l'accesso alle singole piazzole attualmente non servite da viabilità alcuna. Fermo restando il carattere necessariamente provvisorio degli interventi maggiormente impattanti sullo stato attuale di alcuni luoghi e tratti della viabilità esistente, si prende atto del fatto che la maggioranza degli interventi risultano percepibili come utili forme di adeguamento permanente della viabilità, a tutto vantaggio dell'attività agricola attualmente in essere in vaste aree dell'ambito territoriale interessate dal progetto, dell'attività di prevenzione e gestione degli incendi, nonché della maggiore accessibilità e migliore fruibilità di aree di futura accresciuta attrattività.

Inoltre, la presenza dell'impianto potrà diventare un'attrattiva turistica se potenziata con accorgimenti opportuni, come l'organizzazione di visite guidate per scolaresche o gruppi, ai quali si mostrerà l'importanza delle energie rinnovabili ai fini di uno sviluppo sostenibile.

Si evince che la considerazione dell'alternativa zero, sebbene non produca azioni impattanti sull'ambiente, compromette i principi della direttiva comunitaria a vantaggio della promozione energetica da fonti rinnovabili, oltre che precludere la possibilità di generare nuovo reddito e nuova occupazione.

Pertanto, tali circostanze dimostrano che l'alternativa zero rispetto agli scenari che prevedono la realizzazione dell'intervento non sono auspicabili per il contesto in cui si debbono inserire.

6.5 DESCRIZIONE DEL PROGETTO

Il progetto prevede la realizzazione di un impianto di produzione energia rinnovabile da fonte eolica, composto da **n°7 aerogeneratori** da 6,0MW, per una potenza complessiva di **42,0 MW**, del relativo Cavidotto MT di collegamento alla Stazione Elettrica di Utenza, connessa in A.T. 150 kV in antenna su una nuova stazione elettrica di smistamento delle RTN da ubicare nelle immediate vicinanze dell'esistente stazione RTN a 150 kV di Foiano, ubicata nel comune di Foiano di Val Fortore-

Nello specifico, il progetto prevede:

- **n° 7 aerogeneratori** VESTAS V150 – 6,0 MW, tipo tripala diametro 150 m altezza misurata al mozzo 105 m, altezza massima 180 m;
- viabilità di accesso, con carreggiata di larghezza pari a 4,50 mt,
- **n° 07 piazzole** di costruzione, necessarie per accogliere temporaneamente sia i componenti delle macchine che i mezzi necessari al sollevamento dei vari elementi, di dimensioni di circa 40x50m. Tali piazzole, a valle del montaggio dell'aerogeneratore, vengono ridotte ad una superficie di circa 20x20m, in aderenza alla fondazione, necessarie per le operazioni di manutenzione dell'impianto.
- una rete di elettrodotto interrato a 30 kV di collegamento interno fra gli aerogeneratori ;
- una rete di elettrodotto interrato costituito da dorsali a 30 kV di collegamento tra gli aerogeneratori e la stazione di trasformazione 30/150 kV;
- una stazione elettrica di utenza di trasformazione 30/150 kV completa di relative apparecchiature ausiliarie (quadri, sistemi di controllo e protezione, trasformatore ausiliario);
- Impianto di utenza per la connessione (condiviso con altro produttore e già esistente);
- l'impianto di rete per la connessione (condiviso con altro produttore) sarà ubicato all'interno della nuova stazione elettrica di smistamento delle RTN.

6.6 PRODUTTIVITÀ E PERFORMANCE

Il calcolo della produzione attesa si compone dei seguenti elementi:

- Layout d'impianto costituito da aerogeneratori di grande taglia per una potenza complessiva del parco pari a **42,00 MWp**.
- **n° 07 aerogeneratori** VESTAS V150 - 6,0 MW, tipo tripala diametro 150 m altezza misurata al mozzo 105 m, altezza massima 180 m;

Si riporti di seguito i valori di produzione dell'impianto:

Costruttore	Potenza Impianto [MW]	Altezza di mozzo	Produzione lorda (morsetti generatori)		Produzione cedibile alla rete (100% availability WTG and BoP)	
		(m)	(GWh/y)	(ore/y)	(GWh/y)	(ore/y)
VESTAS V150	42	105	120,9	2879	117,8	2.805

6.7 CARATTERISTICHE TECNICHE DEL PROGETTO

4.7.1. Aerogeneratori

Un aerogeneratore o una turbina eolica trasforma l'energia cinetica posseduta dal vento in energia elettrica senza l'utilizzo di alcun combustibile e passando attraverso lo stadio di conversione in energia meccanica di rotazione effettuato dalle pale. Come illustrato meglio di seguito, al fine di sfruttare l'energia cinetica contenuta nel vento, convertendola in energia elettrica una turbina eolica utilizza diversi componenti sia meccanici che elettrici. In particolare, il rotore (pale e mozzo) estrae l'energia dal vento convertendola in energia meccanica di rotazione e costituisce il "motore primo" dell'aerogeneratore, mentre la conversione dell'energia meccanica in elettrica è effettuata grazie alla presenza di un generatore elettrico.

Un aerogeneratore richiede una velocità minima del vento (cut-in) di 2-4 m/s ed eroga la potenza di progetto ad una velocità del vento di 10-14 m/s. A velocità elevate, generalmente di 20-25 m/s (cut-off) la turbina viene arrestata dal sistema frenante per ragioni di sicurezza. Il blocco può avvenire con veri e propri freni meccanici che arrestano il rotore o, per le pale ad inclinazione variabile "nascondendo" le stesse al vento mettendole nella cosiddetta posizione a "bandiera".

Le turbine eoliche possono essere suddivise in base alla tecnologia costruttiva in due macro-famiglie:

- turbine ad asse verticale - VAWT (Vertical Axis Wind Turbine),
- turbine ad asse orizzontale – HAWT (Horizontal Axis Wind Turbine).

Le turbine VAWT costituiscono l'1% delle turbine attualmente in uso, mentre il restante 99% è costituito dalle HAWT. Delle turbine ad asse orizzontale, circa il 99% di quelle installate è a tre pale mentre l'1% a due pale.

L'aerogeneratore eolico ad asse orizzontale è costituito da una **torre** tubolare in acciaio che porta alla sua sommità la **navicella**, all'interno della quale sono alloggiati l'albero di trasmissione lento, il moltiplicatore di giri, l'albero veloce, il generatore elettrico ed i dispositivi ausiliari. All'estremità dell'albero lento, corrispondente all'estremo anteriore della navicella, è fissato il **rotore** costituito da un mozzo sul quale sono montate le pale. La navicella può ruotare rispetto al sostegno in modo tale da tenere l'asse della macchina sempre parallela alla direzione del vento (movimento di imbardata); inoltre è dotata di un sistema di controllo del passo che, in corrispondenza di alta velocità del vento, mantiene la produzione di energia al suo valore nominale indipendentemente dalla temperatura e dalla densità dell'aria; in corrispondenza invece di bassa velocità del vento, il sistema a passo variabile e quello di controllo ottimizzano la produzione di energia scegliendo la combinazione ottimale tra velocità del rotore e angolo di orientamento delle pale in modo da avere massimo rendimento.

Tutto il funzionamento dell'aerogeneratore è controllato da un sistema a microprocessori che attua un'architettura multiprocessore in tempo reale. Tale sistema è collegato a un gran numero di sensori mediante cavi a fibre ottiche. In tal modo si garantisce la più alta rapidità di trasferimento del segnale e la maggior sicurezza contro le correnti vaganti o i colpi di fulmine. Il computer installato nell'impianto definisce i valori di velocità del rotore e del passo delle pale e funge quindi anche da sistema di supervisione dell'unità di controllo distribuite dell'impianto elettrico e del meccanismo di controllo del passo alloggiato nel mozzo.

Le fondazioni degli aerogeneratori saranno del tipo plinto su pali, di forma in pianta circolare, in calcestruzzo armato, le cui dimensioni sono riportate nella Relazione Tecnica. Si Precisa che quest'ultime **potranno subire modifiche** nel corso dei successivi livelli di progettazione.

Caratteristiche tecniche

L'aerogeneratore che sarà adoperato per il nuovo impianto eolico sarà del tipo **Vestas V150 – 6,0 MW**, per una potenza complessiva dell'impianto pari a **42,0 MW**, ed avrà le seguenti caratteristiche tecniche:

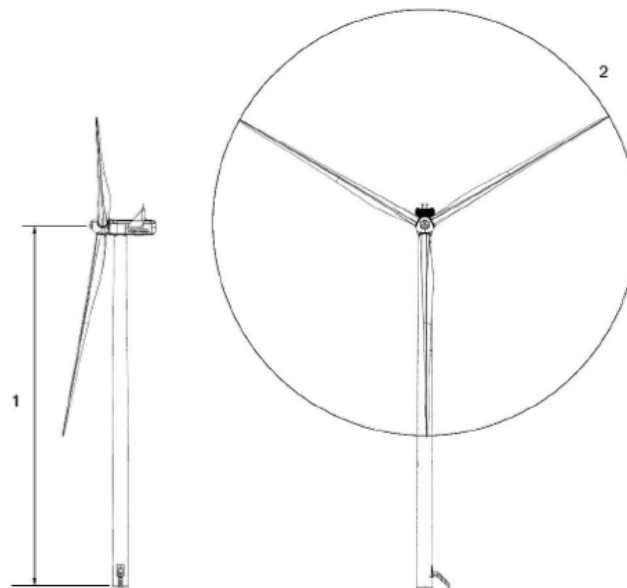

Potenza nominale	6000 kW
Turbina	rotore tripala ad asse orizzontale sopravvento, rotazione oraria, velocità variabile
Diametro Rotorico (2)	150m
Altezza della torre (1)	105m
Velocità Cut - in	3 m/s
Velocità Cut - out	20,0 m/s
Freno	Il freno principale sulla turbina è aerodinamico. Inoltre, è presente un freno a disco meccanico sull'albero ad alta velocità.
Torre	Tubolare conica, con connessioni a flangia, in acciaio verniciato, suddivisa in più sezioni pre-assemblate in officina.

4.7.2. Viabilità e piazzole

Piazzole di costruzione

Il montaggio dell'aerogeneratore richiede la predisposizione di aree di dimensioni e caratteristiche opportune, necessarie per accogliere temporaneamente sia i componenti delle macchine (elementi della torre, pale, navicella, mozzo, etc.) che i mezzi necessari al sollevamento dei vari elementi. In corrispondenza della zona di collocazione della turbina si realizza una piazzola provvisoria delle dimensioni, come di seguito riportate, diverse in base all'orografia del suolo e alle modalità di deposito e montaggio della componentistica delle turbine, disposta in piano e con superficie in misto granulare, quale base di appoggio per le sezioni della torre, la navicella, il mozzo e l'ogiva. Lungo un lato della piazzola, su un'area idonea, si prevede area stoccaggio blade, in seguito calettate sul mozzo mediante una idonea gru, con cui si prevede anche al montaggio dell'ogiva. Il montaggio dell'aerogeneratore (cioè, in successione, degli elementi della torre, della navicella e del rotore) avviene per mezzo di una gru tralicciata, posizionata a circa 25-30 m dal centro della torre e precedentemente assemblata sul posto; si ritiene pertanto necessario realizzare uno spazio idoneo per il deposito degli elementi del braccio della gru tralicciata. Parallelamente a questo spazio si prevede una pista per il transito dei mezzi ausiliari al deposito e montaggio della gru, che si prevede coincidente per quanto possibile con la parte terminale della strada di accesso alla piazzola al fine di limitare al massimo le aree occupate durante i lavori. Le dimensioni planimetriche massime delle singole piazzole sono circa 40 x 50 m.



Figura 2 – Piazzola per il montaggio dell'aerogeneratore

Viabilità di costruzione

La viabilità interna sarà costituita da una serie di strade e di piste di accesso che consentiranno di raggiungere agevolmente tutte le postazioni in cui verranno collocati gli aerogeneratori.

Tale viabilità interna sarà costituita sia da strade già esistenti che da nuove strade appositamente realizzate.

Le strade esistenti verranno adeguate in alcuni tratti per rispettare i raggi di curvatura e l'ingombro trasversale dei mezzi di trasporto dei componenti dell'aerogeneratore. Tali adeguamenti consistono quindi essenzialmente in raccordi agli incroci di strade e ampliamenti della sede stradale nei tratti di minore larghezza, per la cui esecuzione sarà richiesta l'asportazione, lateralmente alle strade, dello strato superficiale di terreno vegetale e la sua sostituzione con uno strato di misto granulare stabilizzato. Le piste di nuova costruzione avranno una larghezza di 4,5 m e su di esse, dopo l'esecuzione della necessaria compattazione, verrà steso uno strato di geotessile, quindi verrà realizzata una fondazione in misto granulare dello spessore di 50 cm e infine uno strato superficiale di massiccata dello spessore di 10 cm. Verranno eseguite opere di scavo, compattazione e stabilizzazione nonché riempimento con inerti costipati e rullati così da avere un sottofondo atto a sostenere i carichi dei mezzi eccezionali nelle fasi di accesso e manovra. La costruzione delle strade di accesso in fase di cantiere e di quelle definitive dovrà rispettare adeguate pendenze sia trasversali che longitudinali allo scopo di consentire il drenaggio delle acque impedendo gli accumuli in prossimità delle piazzole di lavoro degli aerogeneratori. A tal fine le strade dovranno essere realizzate con sezione a pendenza con inclinazione di circa il 2%.

Piazzole e viabilità in fase di ripristino

A valle del montaggio dell'aerogeneratore, tutte le aree adoperate per le operazioni verranno ripristinate, tornando così all'uso originario, e la piazzola verrà ridotta per la fase di esercizio dell'impianto ad una superficie di circa 400 mq oltre l'area occupata dalla fondazione, atte a consentire lo stazionamento di una eventuale autogru da utilizzarsi per lavori di manutenzione. Le aree esterne alla piazzola definitiva, occupate temporaneamente per la fase di cantiere, verranno ripristinate alle condizioni iniziali.

4.7.3. Cavidotti MT

Al di sotto della viabilità interna al parco o al di sotto delle proprietà private, correranno i cavi di media tensione che trasmetteranno l'energia elettrica prodotta dagli aerogeneratori alla sottostazione MT/AT e quindi alla rete elettrica nazionale.

Caratteristiche Elettriche del Sistema MT

Tensione nominale di esercizio (U)	30 Kv	
Tensione massima (Um)	36 Kv	
Frequenza nominale del sistema	50 Hz	
stato del neutro	isolato	
Massima corrente di corto circuito trifase		(1)
Massima corrente di guasto a terra monofase e durata		(1)

Note:

(1) da determinare durante la progettazione esecutiva dei sistemi elettrici.

Cavo 30 KV: Caratteristiche Tecniche e Requisiti

Tensione di esercizio (Ue) 30 kV

Tipo di cavo Cavo MT unipolare schermato con isolamento estruso, riunito ad elica visibile Note:

Sigla di identificazione	ARG7H1(AR)E (x)	
Conduttori	Alluminio	
Isolamento	Mescola di polietilene reticolato (qualità DIX 8)	
Schermo	filo di rame	
Guaina esterna	Da definire durante la progettazione esecutiva dei sistemi elettrici	
Potenza da trasmettere	Da definire durante la progettazione esecutiva dei sistemi elettrici	
Sezione conduttore	Da definire durante la progettazione esecutiva dei sistemi elettrici	
Messa a terra della guaina	Da definire durante la progettazione esecutiva dei sistemi elettrici	
Tipo di posa	Direttamente interrato	

Posa dei cavi

La posa dei cavi di potenza sarà preceduta dal livellamento del fondo dello scavo e la posa di un cavidotto in tritubo DN50, per la posa dei cavi di comunicazione in fibra ottica. Tale tubo protettivo dovrà essere posato nella trincea in modo da consentire l'accesso ai cavi di potenza (apertura di scavo) per eventuali interventi di riparazione ed esecuzione giunti senza danneggiare il cavo di comunicazione.

La posa dei tubi dovrà avvenire in maniera tale da evitare ristagni di acqua (pendenza) e avendo cura nell'esecuzione delle giunzioni. Durante la posa delle tubazioni sarà inserito in queste un filo guida in acciaio.

La posa dovrà essere eseguita secondo le prescrizioni della Norma CEI 11-17, in particolare per quanto riguarda le temperature minime consentite per la posa e i raggi di curvatura minimi.

La bobina deve essere posizionata con l'asse di rotazione perpendicolare al tracciato di posa ed in modo che lo svolgimento del cavo avvenga dall'alto evitando di invertire la naturale curvatura del cavo nella bobina.

Scavi e Rinterrati

Lo scavo sarà a sezione ristretta, con una larghezza variabile da cm 50 a 100 al fondo dello scavo; la sezione di scavo sarà parallelepipedica con le dimensioni come da particolare costruttivo relativo al tratto specifico.

Dove previsto, sul fondo dello scavo, verrà realizzato un letto di sabbia lavata e vagliata, priva di elementi organici, a bassa resistività e del diametro massimo pari 2 mm su cui saranno posizionati i cavi direttamente interrati, a loro volta ricoperti da un ulteriore strato di sabbia dello spessore minimo, misurato rispetto all'estradosso dei cavi di cm 10, sul quale posare il tritubo. Anche il tritubo deve essere rinfiancato, per tutta la larghezza dello scavo, con sabbia fine sino alla quota minima di cm 20 rispetto all'estradosso dello stesso tritubo.

Sopra la lastra di protezione in PVC l'appaltatrice dovrà riempire la sezione di scavo con misto granulometrico stabilizzato della granulometria massima degli inerti di cm 6, provvedendo ad una adeguata costipazione per strati non superiori a cm 20 e bagnando quando necessario.

Alla quota di meno 35 cm rispetto alla strada, si dovrà infine posizionare il nastro monitor bianco e rosso con la dicitura "cavi in

tensione 30 kV " così come previsto dalle norme di sicurezza.

Le sezioni di scavo devono essere ripristinate in accordo alle sezioni tipiche sopracitate.

Nei tratti dove il cavidotto viene posato in terreni coltivati il riempimento della sezione di scavo sopra la lastra di protezione sarà riempito con lo stesso materiale precedentemente scavato; l'appaltatore deve provvedere, durante la fase di scavo ad accantonare lungo lo scavo il terreno vegetale in modo che, a chiusura dello scavo, il vegetale stesso potrà essere riposizionato sulla parte superiore dello scavo.

Lo scavo sarà a sezione obbligata sarà eseguito dall'Appaltatore con le caratteristiche riportate nella sezione tipica di progetto. In funzione del tipo di strada su cui si deve posare, in particolare in terreni a coltivo o similari, si prescrive una quota di scavo non inferiore a 1,40 metri.

Nei tratti in attraversamento o con presenza di manufatti interrati che non consentano il rispetto delle modalità di posa indicate, sarà necessario provvedere alla posa ad una profondità maggiore rispetto a quella tipica; sia nel caso che il sotto servizio debba essere evitato posando il cavidotto al di sotto o al di sopra dello stesso, l'appaltatore dovrà predisporre idonee soluzioni progettuali che permettano di garantire la sicurezza del cavidotto, il tutto in accordo con le normative. In particolare, si prescrive l'utilizzo di calcestruzzo o lamiera metalliche a protezione del cavidotto, previo intubamento dello stesso, oppure l'intubamento all'interno di tubazioni in acciaio. Deve essere garantita l'integrità del cavidotto nel caso di scavo accidentale da parte di terzi. In tali casi dovranno essere resi contestualmente disponibili i calcoli di portata del cavo nelle nuove condizioni di installazione puntuali proposte.

Negli attraversamenti gli scavi dovranno essere eseguiti sotto la sorveglianza del personale dell'ente gestore del servizio attraversato. Nei tratti particolarmente pendenti, o in condizioni di posa non ottimali per diversi motivi, l'appaltatore deve predisporre delle soluzioni da presentare al Committente con l'individuazione della soluzione proposta per poter eseguire la posa del cavidotto in quei punti singolari.

Dove previsto il rinterro con terreno proveniente dagli scavi, tale terreno dovrà essere opportunamente vagliato al fine di evitare ogni rischio di azione meccanica di rocce e sassi sui cavi.

4.7.4. Stazione Elettrica d'Utenza

La stazione elettrica di utenza completa di relative apparecchiature ausiliarie (quadri, sistemi di controllo e protezione, trasformatore ausiliario), ha una superficie di circa 1670 mq e risulta ubicata sulle particelle n°190,199 e 200 del foglio 7 del Comune di Molinara (BN).

L'energia prodotta prima di essere immessa in rete (RTN) viene elevata alla tensione di 150 kV mediante un trasformatore trifase di potenza AT/MT 150/30 kV; $P_n = 65/78$ MVA.

Il quadro all'aperto della SE AT/MT è composto da:

- stallo AT;
- trasformatore AT/MT;
- un edificio quadri comandi e servizi ausiliari.

La posizione dell'edificio quadri consente di agevolare l'ingresso dei cavi MT nella stazione e sarà di dimensione adeguate nel rispetto delle leggi vigenti e rispettive regole tecniche.

DISPOSIZIONE ELETTROMECCANICA

La stazione elettrica di utenza sarà del tipo ad isolamento in aria (AIS) e comprenderà i seguenti elementi:

- Sistema Sbarre;
- Sezionatore tripolare;
- Terna di TV induttivi 150kV per la funzione di protezione e misure, completi di cassette voltmetriche;
- Interruttore AT con comando Tripolare 150kV;

- Terna di TA 150kV per la funzione di protezione e di misure fiscali completi cassette amperometriche;
- Terna di TV induttivi 150kV per la funzione di misure fiscali, completi di cassette voltmetriche;
- Terna di scaricatori 150kV completi di supporto;
- Trasformatore in olio 150/30kV 65/78MVA ONAN ONAF Dyn11.

Il sistema di sbarre sarà condiviso con altro produttore già esistente sul quale verranno eseguite le seguenti modifiche:

- Sostituzione del TV singolo in ingresso stazione, a monte del sezionatore 289- A, con nuova Terna di TV per la funzione di protezione e misure, completi di cassette voltmetriche;
- Sostituzione della terna di isolatori, a valle del sezionatore 289-A, con terna di TA per la per la funzione di protezione e misure, completi di cassette amperometriche;

Tutte le apparecchiature saranno complete di supporti.

Si riportano di seguito, la planimetria elettromeccanica con relative sezioni della soluzione tecnica innanzi generalizzata:



Figura 3 – Planimetria Elettromeccanica

Sezione A-A



Sezione B-B

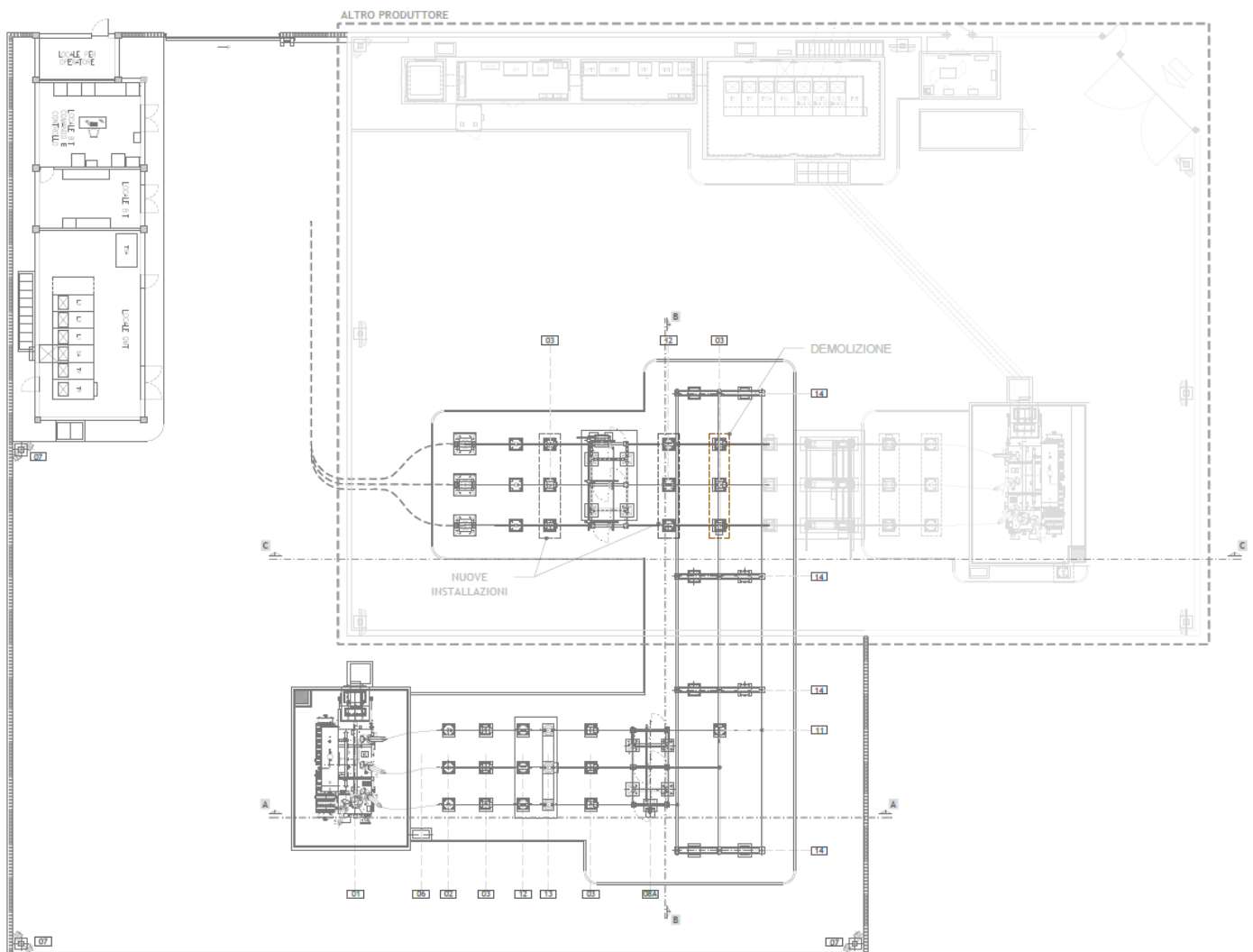
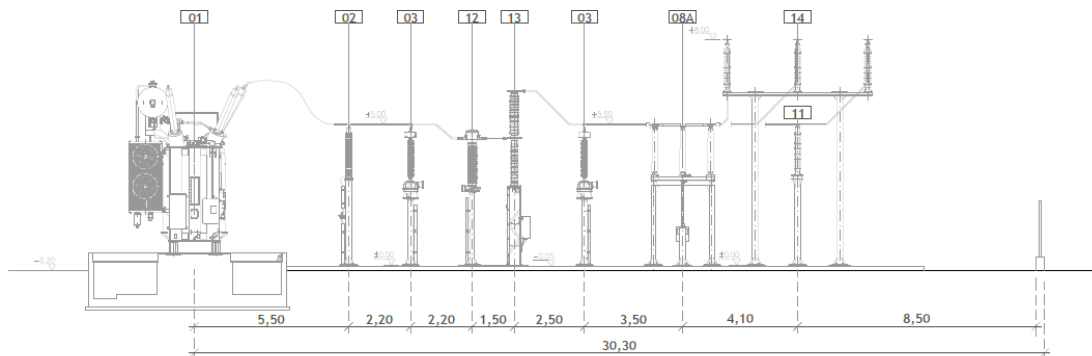
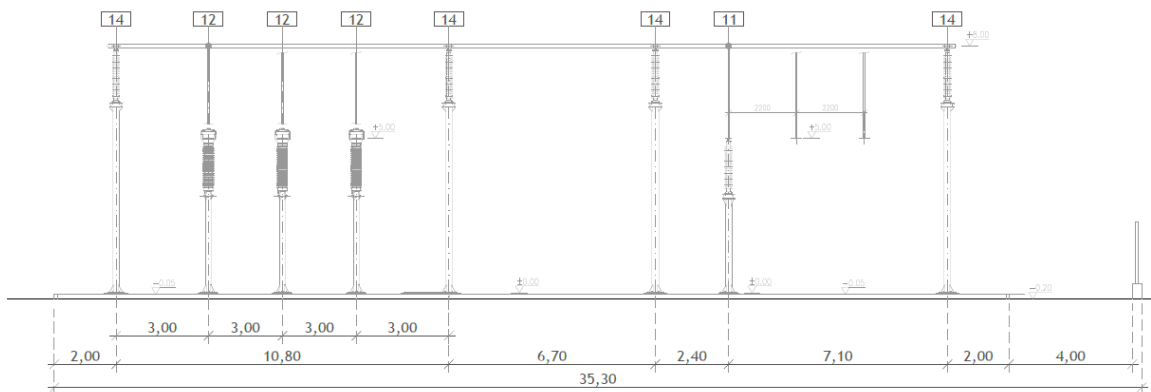

Sezione C-C



Figura 4 – Sezioni Elettromeccaniche

DESCRIZIONE OPERE CIVILI

Gli interventi e le principali opere civili, realizzate preliminarmente all'installazione delle apparecchiature in premessa descritte, sono state le seguenti:

- Sistemazione dell'area interessata dai lavori mediante sbancamento per l'ottenimento della quota di imposta della stazione;
- Realizzazione di recinzione di delimitazione area sottostazione e relativi cancelli di accesso;

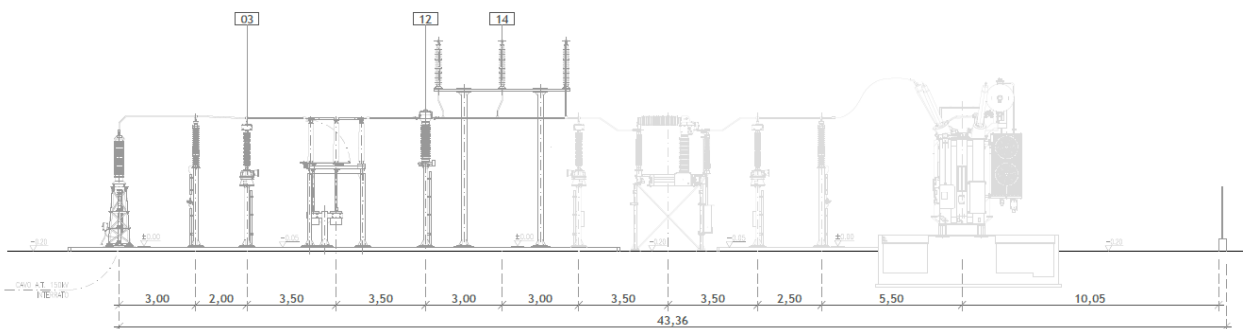
- Costruzione di un edificio, a pianta rettangolare, delle dimensioni esterne di m. 23,00 x 6,60 x 3,50 con copertura piana;
- Realizzazione della rete di drenaggio delle acque meteoriche costituita da tubazioni, pozzetti e caditoie. L'insieme delle acque meteoriche sono convogliate in un sistema di trattamento prima di essere smaltite in subirrigazione, tramite i piazzali drenanti interni alla stessa stazione;
- Formazione della rete interrata di distribuzione dei cavi elettrici sia a bassa tensione BT che a media tensione MT, costituita da tubazioni e pozzetti, varie dimensioni e formazioni;
- Costruzione delle fondazioni in calcestruzzo armato, di vari tipi e dimensioni, su cui sono state montate le apparecchiature e le macchine elettriche poste all'interno dello stallo;
- Realizzazione di strade e piazzali;

Edificio utente

Nell'impianto è presente un Edificio ad uso promiscuo, a pianta rettangolare, sinteticamente composto dai seguenti locali:

- quadri MT
- quadri BT
- locale BT comando e controllo;
- Locale per operatore.



Figura 5 – Pianta e prospetto edificio

La costruzione è stata realizzata con struttura in c.a. e c.a.p. La copertura del tetto è stata impermeabilizzata, gli infissi realizzati in alluminio anodizzato. Nei locali apparsi è stato posto in opera un pavimento modulare flottante per consentire il passaggio dei cavi.

Smaltimento delle acque meteoriche

La stazione elettrica d'utenza si compone di superfici impermeabili, relative all'edificio utente ed alla viabilità interna, e di superfici permeabili, quali i piazzali destinati alle apparecchiature elettromeccaniche.

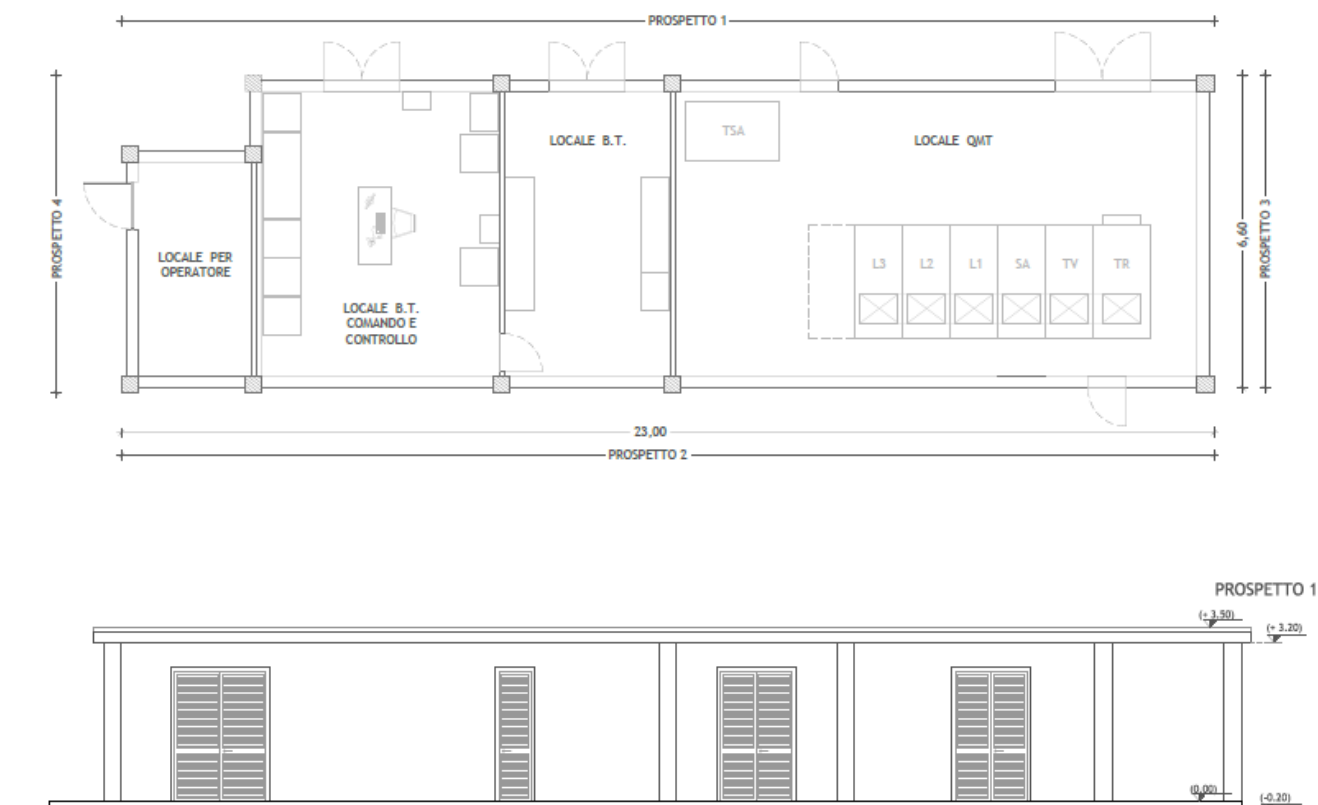
Le acque meteoriche che interesseranno l'area della stazione elettrica d'utenza, sono definibili di dilavamento, ovvero, acque che colano dalle superfici adibite a tetto e/o che defluiscono lungo le aree esterne pertinenti alle aree di sedime della stazione.

Ai sensi dell'art. 4 del Regolamento Regione Campania n.6/2013, le acque di ruscellamento superficiale, che colano dalle superfici adibite a tetto e/o che defluiscono lungo le aree esterne, pertinenti ad aree residenziali e/o alle attività rispettanti quanto disciplinato alle lettere a), b), c) dell'art. 3 del Regolamento Regione Campania n. 6/2013, adibite esclusivamente alla sosta (per le ordinarie attività di carico e scarico), al transito e/o al parcheggio, dei residenti, clienti e/o delle maestranze, (es: parcheggi esterni antistanti abitazioni, scuole, uffici pubblici, strade e autostrade e rispettive aree pertinenti), non rientrano nella fattispecie delle acque reflue.

Avendo constatato che le acque di dilavamento non rientrano nella fattispecie delle acque reflue e che non si intende recapitare le stesse in un corpo idrico superficiale, si prevede lo scarico delle stesse sul suolo o negli strati superficiali del sottosuolo.

Si prevede, inoltre, il trattamento delle acque di prima pioggia, prima di essere smaltite in subirrigazione.

In particolare, le acque meteoriche ricadenti sulle superfici adibite a tetto e che defluiscono lungo le aree esterne pertinenti della stazione sono recapitate per pendenza verso griglie di raccolta poste a livello del piano di calpestio, e una volta intercettate, a mezzo di canalizzazione interrata, convogliate verso un pozzetto scolmatore. Da quest'ultimo, le acque di prima pioggia vengono convogliate in due vasche di accumulo per essere sottoposte, ad evento meteorico esaurito, al trattamento di dissabbiatura e disoleazione, mentre le acque di seconda pioggia sono convogliate ad una condotta di by – pass per essere direttamente smaltite in subirrigazione.

Dunque le acque di prima pioggia saranno trattate prima di essere avviate ad una trincea drenante. Tale trincea drenante è stata pensata interna alla stazione elettrica d'utenza in esame ed in particolare è identificabile con i piazzali delle strutture elettromeccaniche, realizzati con materiali drenanti.

Tale soluzione risulta attuabile, in quanto le aree impermeabili in gioco e quelle permeabili risultano equiparabili e la portata in ingresso, viste le dimensioni delle aree che contribuiranno effettivamente al deflusso (quelle impermeabili) sono molto modeste.

Per il dimensionamento delle vasche di trattamento e per verifica di compatibilità del sistema disperdente si rimanda alla progettazione esecutiva.

Strade e piazzali

La viabilità interna, è stata realizzata in modo da consentire agevolmente l'esercizio e manutenzione dell'impianto, così come prescritto dalla Norma CEI 11-18.

Le strade, le aree di manovra e quelle di parcheggio sono state finite in conglomerato bituminoso mentre i piazzali destinati alle apparecchiature elettromeccaniche sono stati finiti in pietrisco e delimitati da cordolo in muratura.

Fondazioni

Le fondazioni per le apparecchiature sono state realizzate in calcestruzzo armato gettato in opera; in particolare, la fondazione di supporto per il Trasformatore AT/MT è costituito da una piastra in c.a. sulla quale è stato realizzato un appoggio, anch'esso in c.a. per l'appoggio dei componenti del trasformatore. Lungo il perimetro vi sono pareti in c.a. in modo da formare una vasca di raccolta olio.

Le fondazioni di supporto le apparecchiature sono costituite da una piastra di base in c.a. a contatto con il terreno sulla quale è stato realizzato un batolo per l'ancoraggio delle apparecchiature mediante l'utilizzo di tirafondi in acciaio.

La fondazione di supporto per l'interruttore è costituita da una piastra in c.a. a contatto con il terreno sulla quale sono installati tirafondi disposti a maglia quadrata, per l'ancoraggio dell'apparecchiatura.

Impianti tecnologici

Nell' edificio di stazione sono stati realizzati i seguenti impianti tecnologici:

- illuminazione e prese FM.
- riscaldamento, condizionamento e ventilazione.
- rilevazione incendi.
- telefonico.
- Sistema di emergenza alla mancanza rete a mezzo GE ad avviamento automatico.

I locali dell'edificio sono, inoltre, dotati di lampade di emergenza autonome.

4.7.5. Impianto di utenza per la connessione

L'impianto di Utenza per la Connessione risulta già realizzato (condiviso con altri produttori) tramite elettrodotto interrato.

4.7.6. Impianto di rete per la connessione

L' Impianto di rete per la connessione (condiviso con altro produttore) sarà ubicato all'interno della nuova stazione elettrica di smistamento delle RTN.

6.8 USO DEL SUOLO

L'uso del suolo è riconducibile a diverse tipologie che sono state individuate secondo la classificazione "Corine Land Cover".





Figura 6 – Corine Land Cover anno 2012 – Fonte Portale Cartografico Nazionale all'indirizzo www.pcn.minambiente.it

Dallo stralcio sopra riportato, si evince che il suolo occupato dall'impianto eolico (aerogeneratori, piazzole e viabilità d'accesso) è classificabile come "seminativi in aree non irrigue", che rappresenta, inoltre, l'utilizzo principale anche dell'area vasta.

Il cavodotto MT, principalmente interrato al di sotto della viabilità esistente, lambisce delle aree classificabili come "Zone industriali, commerciali e reti di comunicazione", ad evidenza del fatto che l'area in esame risulta già antropizzata con la presenza di diversi impianti eolici con relative opere di connessione

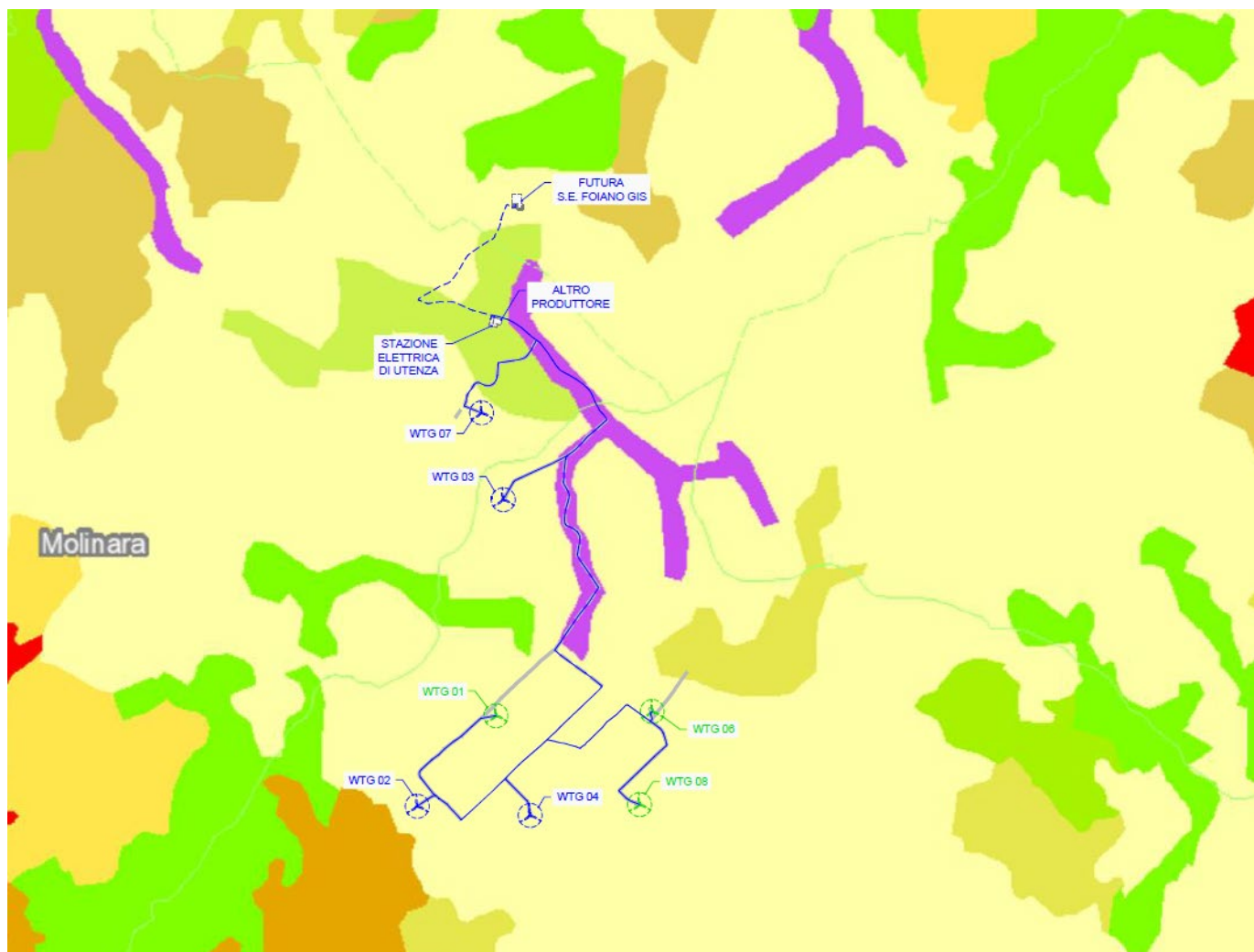
L'area della stazione elettrica d'Utenza, interessa invece un'area classificabile come "aree a pascolo naturale e praterie d'alta quota". Tuttavia tale classificazione (aggiornata al 2012) non rispecchia quanto riscontrato in sito ed inoltre l'area della stazione nasce in adiacenza ad una stazione di un altro produttore, e, pertanto, è un'area già antropizzata.

Facendo particolare riferimento all'area vasta si può concludere osservando che sono presenti aree prevalentemente occupate da colture agrarie, a rimarcare che l'uso principale del suolo in quest'area è legato all'agricoltura. Risultano, poi, presenti aree antropizzate per la realizzazione di impianti eolici e relative opere di connessione. Infine, l'area vasta conserva, comunque, dei territori boscati ed ambienti seminaturali, ai margini delle aree, come detto, antropizzate dall'uomo per l'uso agricolo ed energetico.

In conclusione, l'area direttamente interessata dagli interventi è completamente classificabile come territorio agricolo. Pertanto si presenta, dal punto di vista vegetazionale, alquanto monotona e costituita da ampie distese già trasformate rispetto alla loro configurazione botanico-vegetazionale originaria. Molto diffuse nell'ambito oggetto di indagine risultano le aree a seminativo in massima parte rappresentate da colture cerealicole. In questa tipologia rientrano anche le specie floristiche "banali" tipiche oltre che dell'incolto anche delle aree di margine dei coltivi e bordo strada. Sono specie del tutto prive di valore biogeografico e/o conservazionistico nonchè molto diffuse (famiglia botanica delle papaveraceae, crucherae, rosaceae, leguminosae, geraniaceae ecc.). Scarsamente diffuse, invece, risultano nell'ambito interessato le aree agricole con colture arboree. Nel complesso i vari campi coltivati a seminativo formano un'enorme superficie priva di soluzioni di discontinuità ad eccezione delle aree a maggiore pendenza, spesso lasciate ad un residuo di ambiente naturale (pascolo, pascolo arbustati, piccoli lembi di bosco). E' da sottolineare la quasi totale assenza di filari arboreo-arbustivi ai margini delle strade e dei campi, che invece sono molto più numerosi ad altitudini più elevate dove la topografia del territorio diventa meno permissiva al passaggio dei mezzi agricoli, e quindi facilita l'abbandono di alcune aree dove la vegetazione può intraprendere delle successioni dinamiche. Filari di vegetazione, non

del tutto costante si presentano lungo le sponde dei vari corsi d'acqua, dove, in alcuni tratti aumentano la propria estensione divenendo bosco ripariale.

Le aree edificate non risultano rilevanti in termini di estensione rispetto al territorio oggetto di indagine. Sono presenti pochi insediamenti rurali, finalizzati alla conduzione agricola, ed una discreta presenza di impianti per la produzione di energia eolica con relative opere di connessione.

6.9 UTILIZZO DI RISORSE NATURALI

La realizzazione di un impianto eolico e delle opere connesse può prevedere interventi (livellamenti, realizzazione di nuove strade o l'adeguamento di quelle esistenti al passaggio degli automezzi di trasporto ecc.) che possono modificare significativamente gli assetti attuali delle superfici dei suoli, con effetti ambientali potenzialmente negativi (tra cui perdita di biodiversità, sottrazione di suolo, disboscamento, ecc.)

Nel caso in esame, l'impianto di progetto verrà realizzato su un'area servita da viabilità esistente e destinata a seminativi. Il posizionamento degli aerogeneratori e della stazione elettrica d'utenza è previsto in prossimità delle strade presenti sull'area in modo da ridurre la realizzazione di nuove piste, e il cavidotto di progetto seguirà quasi interamente il tracciato della viabilità esistente. Per tale motivo, sono state limitate al minimo le modifiche sull'assetto attuale del suolo.

L'impianto, composto da **7 aerogeneratori** e relative opere necessarie, prevede una minima occupazione di suolo già in fase di cantiere. In fase di esercizio il consumo di suolo sarà anche inferiore, dal momento che gran parte dei terreni utilizzati in fase di cantiere saranno ripristinati e consentiranno l'attecchimento e la colonizzazione delle specie erbacee esistenti.

Essendo contenuta l'occupazione di suolo, anche l'impatto sulle produzioni agricole sarà marginale soprattutto in considerazione del fatto che l'impianto non insiste su suoli con produzioni di qualità e, al termine dei lavori, le attività agricole potranno continuare indisturbate fino alla base delle torri.

Si evidenzia, inoltre, che una caratteristica che rende maggiormente sostenibili gli impianti eolici, oltre alla produzione di energia da fonte rinnovabile, è la possibilità di effettuare un rapido ripristino ambientale, a seguito della dismissione dell'impianto e quindi di garantire la totale reversibilità dell'intervento in progetto ed il riutilizzo del sito con funzioni identiche o analoghe a quelle preesistenti.

Infine, l'impianto non necessita di acqua, non sono previsti reflui da trattare, né vi sono emissioni in atmosfera di nessun tipo. L'impianto produce energia, e per il funzionamento utilizza il vento, senza consumi e senza modificare le caratteristiche ambientali del sito dove è localizzato.

6.10 PRODUZIONE DI RIFIUTI

Il processo di generazione di energia elettrica mediante impianti eolici non comporta la produzione di rifiuti. In fase di cantiere, trattandosi di materiali pre-assemblati, si avrà una quantità minima di scarti (metalli di scarto, piccole quantità di inerti, materiale di imballaggio quali carta e cartone, plastica) che saranno conferiti a discariche autorizzate secondo la normativa vigente. L'impianto eolico, in fase di esercizio, non determina alcuna produzione di rifiuti (salvo quelli di entità trascurabile legati alle attività di manutenzione). Una volta concluso il ciclo di vita dell'impianto, gli aerogeneratori saranno smaltiti secondo le procedure stabilite dalle normative vigenti al momento. In fase di dismissione si prevede di produrre una quota limitata di rifiuti, legata allo smantellamento degli aerogeneratori e dei manufatti (recinzione, strutture di sostegno), che in gran parte potranno essere riciclati e per la quota rimanente saranno conferiti in idonei impianti.

6.11 FASE DI CANTIERE

Nel corso di tale fase, si effettua: l'allestimento cantiere, l'adeguamento delle strade esistenti e la realizzazione di nuove strade, la realizzazione delle piazzole di montaggio degli aerogeneratori, la realizzazione delle fondazioni, il trasporto degli aerogeneratori ed il successivo montaggio, la realizzazione dei cavidotti interrati per la posa dei cavi elettrici, la realizzazione della stazione elettrica d'utenza e l'installazione di diversi manufatti (recinzione e cancello, pali di illuminazione e videosorveglianza).

La sistemazione dell'area è finalizzata a rendere praticabili le diverse zone di installazione degli aerogeneratori ovvero ad effettuare una pulizia propedeutica del terreno dalle piante selvatiche infestanti e dai cumuli erbosi.

Oltre ai veicoli per il normale trasporto giornaliero del personale di cantiere, saranno presenti in cantiere autogrù per la posa dei componenti degli aerogeneratori, macchinari battipalo e/o macchine perforatrici per i pali di fondazione aerogeneratori, mezzi pesanti per il trasporto dei materiali da costruzione e dei rifiuti, muletti per lo scarico e il trasporto interno del materiale, escavatori a benna per la realizzazione dei cavidotti, Al termine dell'installazione e, più in generale, della fase di cantiere, saranno raccolti tutti gli imballaggi dei materiali utilizzati, applicando criteri di separazione tipologica delle merci, con riferimento al D. Lgs 152 del 3/04/2006, in modo da garantire il corretto recupero o smaltimento in idonei impianti.

6.12 FASE DI GESTIONE E DI ESERCIZIO

L'impianto eolico non richiederà, di per sé, il presidio da parte di personale preposto.

L'impianto, infatti, verrà esercito, a regime, mediante il sistema di supervisione che consentirà di rilevare le condizioni di funzionamento e di effettuare comandi sulle macchine ed apparecchiature da remoto o, in caso di necessità, di rilevare eventi che richiedano l'intervento di squadre specialistiche.

Nel periodo di esercizio dell'impianto, la cui durata è indicativamente di almeno 30 anni, non sono previsti ulteriori interventi, fatta eccezione per quelli di controllo e manutenzione, riconducibili alla verifica periodica del corretto funzionamento, con visite preventive od interventi di sostituzione delle eventuali parti danneggiate e con verifica dei dati registrati.

Le visite di manutenzione preventiva sono finalizzate a verificare le impostazioni e prestazioni standard dei dispositivi e si provvederà, nel caso di eventuali guasti, a riparare gli stessi nel corso della visita od in un momento successivo quando è necessario reperire le componenti da sostituire.

Durante la fase di esercizio dell'impianto la produzione di rifiuti sarà limitata ai rifiuti derivanti dalle attività di manutenzione.

6.13 DISMISSIONE D'IMPIANTO

L'impianto eolico è costituito da una serie di manufatti necessari all'espletamento di tutte le attività ad esso connesse. Le componenti dell'impianto che costituiscono una modificazione rispetto alle condizioni in cui si trova attualmente il sito oggetto dell'intervento sono prevalentemente costituite da: aerogeneratori; fondazioni aerogeneratori; piazzole; viabilità; cavidotto MT; cabina di impianto; sottostazione elettrica.

Il **ciclo di produzione e la vita utile** attesa del parco eolico è pari ad almeno **29 anni**, trascorsi i quali è comunque possibile, dopo una attenta revisione di tutti i componenti dell'impianto, prolungare ulteriormente l'attività dell'impianto e conseguentemente la produzione di energia. In ogni caso, una delle caratteristiche dell'energia eolica che contribuiscono a caratterizzare questa fonte come effettivamente "sostenibile" è la quasi totale reversibilità degli interventi di modifica del territorio necessari a realizzare gli impianti di produzione. Una volta esaurita la vita utile del parco eolico, è cioè possibile programmare lo smantellamento dell'intero impianto e la riqualificazione del sito di progetto, che può essere ricondotto alle condizioni ante operam.

Fondamentalmente le operazioni necessarie alla dismissione del parco sono:

- Smontaggio degli aerogeneratori e delle apparecchiature tecnologiche elettromeccaniche in tutte le loro componenti conferendo il materiale di risulta agli impianti all'uopo deputati dalla normativa di settore;
- Dismissione delle fondazioni degli aerogeneratori;
- Dismissione delle piazzole degli aerogeneratori;

- Dismissione della viabilità di servizio;
- Dismissione dei cavidotti MT
- Dismissione della cabina di impianto e della sottostazione elettrica; in alternativa si potrebbero convertire gli edifici dei punti di raccolta delle reti elettriche e della sottostazione ad altra destinazione d'uso, compatibile con le norme urbanistiche vigenti per l'area e conservando gli elementi architettonici tipici del territorio di riferimento;
- Riciclo e smaltimento dei materiali;
- Ripristino dello stato dei luoghi mediante la rimozione delle opere, il rimodellamento del terreno allo stato originario ed il ripristino della vegetazione, avendo cura di:
 - a) ripristinare la coltre vegetale assicurando il ricarica con almeno un metro di terreno vegetale;
 - b) rimuovere i tratti stradali della viabilità di servizio rimuovendo la fondazione stradale e tutte le relative opere d'arte;
 - c) utilizzare per i ripristini della vegetazione essenze erbacee, arbustive ed arboree autoctone di ecotipi locali di provenienza regionale;
 - d) utilizzare tecniche di ingegneria naturalistica per i ripristini geomorfologici;
 - e) Comunicare agli Uffici regionali competenti la conclusione delle operazioni di dismissione dell'impianto.

Relativamente alle esigenze di bonifica dell'area, si sottolinea che l'impianto, in tutte le sue strutture che lo compongono, non prevede l'uso di prodotti inquinanti o di scorie, che possano danneggiare suolo e sottosuolo.

L'organizzazione funzionale dell'impianto, quindi, fa sì che l'impianto in oggetto non presenti necessità di bonifica o di altri particolari trattamenti di risanamento. Inoltre, tutti i materiali ottenuti sono riutilizzabili e riciclabili in larga misura. Si calcola che oltre il 90% dei materiali dismessi possa essere riutilizzato in altre comuni applicazioni industriali. Durante la fase di dismissione, così come durante la fase di costruzione, si dovrà porre particolare attenzione alla produzione di polveri derivanti dalla movimentazione delle terre, dalla circolazione dei mezzi e dalla manipolazione di materiali polverulenti o friabili. Durante le varie fasi lavorative a tal fine, si dovranno prendere in considerazione tutte le misure di prevenzione, sia nei confronti degli operatori sia dell'ambiente circostante; tali misure consisteranno principalmente nell'utilizzo di utensili a bassa velocità, nella bagnatura dei materiali, e nell'adozione di dispositivi di protezione individuale. Si precisa che, alla fine del ciclo produttivo dell'impianto, il parco eolico potrà essere dismesso secondo il progetto approvato o, in alternativa, potrebbe prevedersi l'adeguamento produttivo dello stesso.

In generale si stima di realizzare la dismissione dell'impianto e di ripristinare lo stato dei luoghi anche con la messa a dimora di nuove essenze vegetali ed arboree autoctone in circa 6 mesi.

Mezzi d'opera richiesti dalle operazioni

Le lavorazioni sopra indicate, nelle aree precedentemente localizzate, richiederanno l'impiego di mezzi d'opera differenti:

1. automezzo dotato di gru;
2. pale escavatrici, per l'esecuzione di scavi a sezione obbligatoria;
3. pale meccaniche, per movimenti terra ed operazioni di carico/scarico di materiali dismessi;
4. autocarri, per l'allontanamento dei materiali di risulta.

Ripristino dello stato dei luoghi

Concluse le operazioni relative alla dismissione dei componenti dell'impianto eolico si dovrà procedere alla restituzione dei suoli alle condizioni ante-operam. Le operazioni per il completo ripristino morfologico e vegetazionale dell'area saranno di fondamentale importanza perché ciò farà in modo che l'area sulla quale sorgeva l'impianto possa essere restituita agli originari usi agricoli.

La sistemazione delle aree per l'uso agricolo costituisce un importante elemento di completamento della dismissione dell'impianto e consente nuovamente il raccordo con il paesaggio circostante. La scelta delle essenze arboree ed arbustive autoctone, nel rispetto delle formazioni presenti sul territorio, è dettata da una serie di fattori quali la consistenza vegetativa ed il loro consolidato

uso in interventi di valorizzazione paesaggistica. Successivamente alla rimozione delle parti costitutive l'impianto eolico è previsto il reinterro delle superfici oramai prive delle opere che le occupavano. In particolare, laddove erano presenti gli aerogeneratori verrà riempito il volume precedentemente occupato dalla platea di fondazione mediante l'immissione di materiale compatibile con la stratigrafia del sito. Tale materiale costituirà la struttura portante del terreno vegetale che sarà distribuito sull'area con lo stesso spessore che aveva originariamente e che sarà individuato dai sondaggi geognostici che verranno effettuati in maniera puntuale sotto ogni aerogeneratore prima di procedere alla fase esecutiva. È indispensabile garantire un idoneo strato di terreno vegetale per assicurare l'attecchimento delle specie vegetali. In tal modo, anche lasciando i pali di fondazione negli strati più profondi sarà possibile il recupero delle condizioni naturali originali. Per quanto riguarda il ripristino delle aree che sono state interessate dalle piazzole, dalla viabilità dell'impianto e dalle cabine, i riempimenti da effettuare saranno di minore entità rispetto a quelli relativi alle aree occupate dagli aerogeneratori. Le aree dalle quali verranno rimosse le cabine e la viabilità verranno ricoperte di terreno vegetale ripristinando la morfologia originaria del terreno. La sistemazione finale del sito verrà ottenuta mediante piantumazione di vegetazione in analogia a quanto presente ai margini dell'area. Per garantire una maggiore attenzione progettuale al ripristino dello stato dei luoghi originario si potranno utilizzare anche tecniche di ingegneria naturalistica per la rinaturalizzazione degli ambienti modificati dalla presenza dell'impianto eolico. Tale rinaturalizzazione verrà effettuata con l'ausilio di idonee specie vegetali autoctone.

Le tecniche di Ingegneria Naturalistica, infatti, possono qualificarsi come uno strumento idoneo per interventi destinati alla creazione (neoeosistemi) o all'ampliamento di habitat preesistenti all'intervento dell'uomo, o in ogni caso alla salvaguardia di habitat di notevole interesse floristico e/o faunistico. La realizzazione di neo-ecosistemi ha oggi un ruolo fondamentale legato non solo ad aspetti di conservazione naturalistica (habitat di specie rare o minacciate, unità di flusso per materia ed energia, corridoi ecologici, ecc.) ma anche al loro potenziale valore economico-sociale.

I principali interventi di recupero ambientale con tecniche di Ingegneria Naturalistica che verranno effettuati sul sito che ha ospitato l'impianto eolico sono costituiti prevalentemente da:

- ✓ semine (a spaglio, idrosemina o con coltre protettiva);
- ✓ semina di leguminose;
- ✓ scelta delle colture in successione;
- ✓ sovesci adeguati;
- ✓ incorporazione al terreno di materiale organico, preferibilmente compostato, anche in superficie;
- ✓ piantumazione di specie arboree/arbustive autoctone;
- ✓ concimazione organica finalizzata all'incremento di humus ed all'attività biologica.

Gli interventi di riqualificazione di aree che hanno subito delle trasformazioni, mediante l'utilizzo delle tecniche di Ingegneria Naturalistica, possono quindi raggiungere l'obiettivo di ricostituire habitat e di creare o ampliare i corridoi ecologici, unendo quindi l'Ingegneria Naturalistica all'Ecologia del Paesaggio.

Cronoprogramma delle fasi attuative di dismissione

Si riporta di seguito il cronoprogramma delle fasi attuative di dismissione:

ATTIVITA' LAVORATIVE	1mese	2mese	3mese	4mese	5mese	6mese	7mese	8mese
Smontaggio aerogeneratori								
Demolizione fondazioni aerogeneratori								
Smaltimento materiale arido piazzole								

ATTIVITA' LAVORATIVE	1mese		2mese		3mese		4mese		5mese		6mese		7mese		8mese	
Smaltimento materiale arido viabilità																
Dismissione cavidotto MT																
Dismissione edifici stazione elettrica di utenza																
Demolizione e smaltimento opere in cls stazione elettrica di utenza																
Smaltimento strade e piazzali stazione elettrica di utenza																
Ripristino stato dei luoghi																

7. DESCRIZIONE DELLA ZSC/ZPS IT8020016 SORGENTI E ALTA VALLE DEL FIUME FORTORE

Nel presente paragrafo si sintetizzano le caratteristiche ecologiche della ZSC/ZPS IT98020016 "Sorgenti e alta valle del Fiume Fortore".

Per la descrizione del sito si è fatto riferimento al Formulario Standard, versione Dicembre 2019 ed al Piano di Gestione dei SIC/ZPS del Fiume fortore, adottato con Deliberazione del Comitato Istituzionale n.130 del 19 novembre 2010.

In particolare, dopo la prima parte del corso, più ripida e incassata nella valle di scorrimento, il fiume Fortore assume ben presto un andamento sinuoso con un alveo più ampio caratterizzato da grossi ciottoli e velocità delle sue acque piuttosto modesta. Tale morfologia si mantiene, con tratti di diversa ampiezza, fino al lago di Occhito. L'ambiente, è quello tipico di un alto corso fluviale mediterraneo, costeggiato da strette fasce ripariali con salici prevalentemente arbustivi e, lungo le pendici, sui terreni rimasti liberi dalle coltivazioni, con presenza di querceti caducifogli (*Quercus cerris* e *Quercus pubescens*), rimboschimenti di conifere (*Pinus nigra*), nuclei di arbusteti (es. *Crataegus monogyna* e *Prunus spinosa*) e praterie.

Il sito si estende su una superficie di 2512 ettari, la cui quota è compresa tra 300 e 900 m s.l.m. L'ambiente è caratterizzato da valli appenniniche sul cui fondo scorrono i diversi rami di un fiume che si versa in Adriatico, su un substrato prevalentemente arenaceo.



Figura 7 – Stralcio della mappa della ZSC/ZPS IT8020016 Sorgenti e alta valle del Fiume Fortore, con indicazione dell'area d'intervento

7.1 QUALITÀ ED IMPORTANZA

Dal Formulario Standard si evince che la qualità e l'importanza del sito è legata alla presenza di interessante ittiofauna, erpetofauna ed ornitofauna nidificante (Lanus collurio, Alcedo atthis)

7.2 HABITAT DI INTERESSE COMUNITARIO O DI INTERESSE CONSERVAZIONISTICO

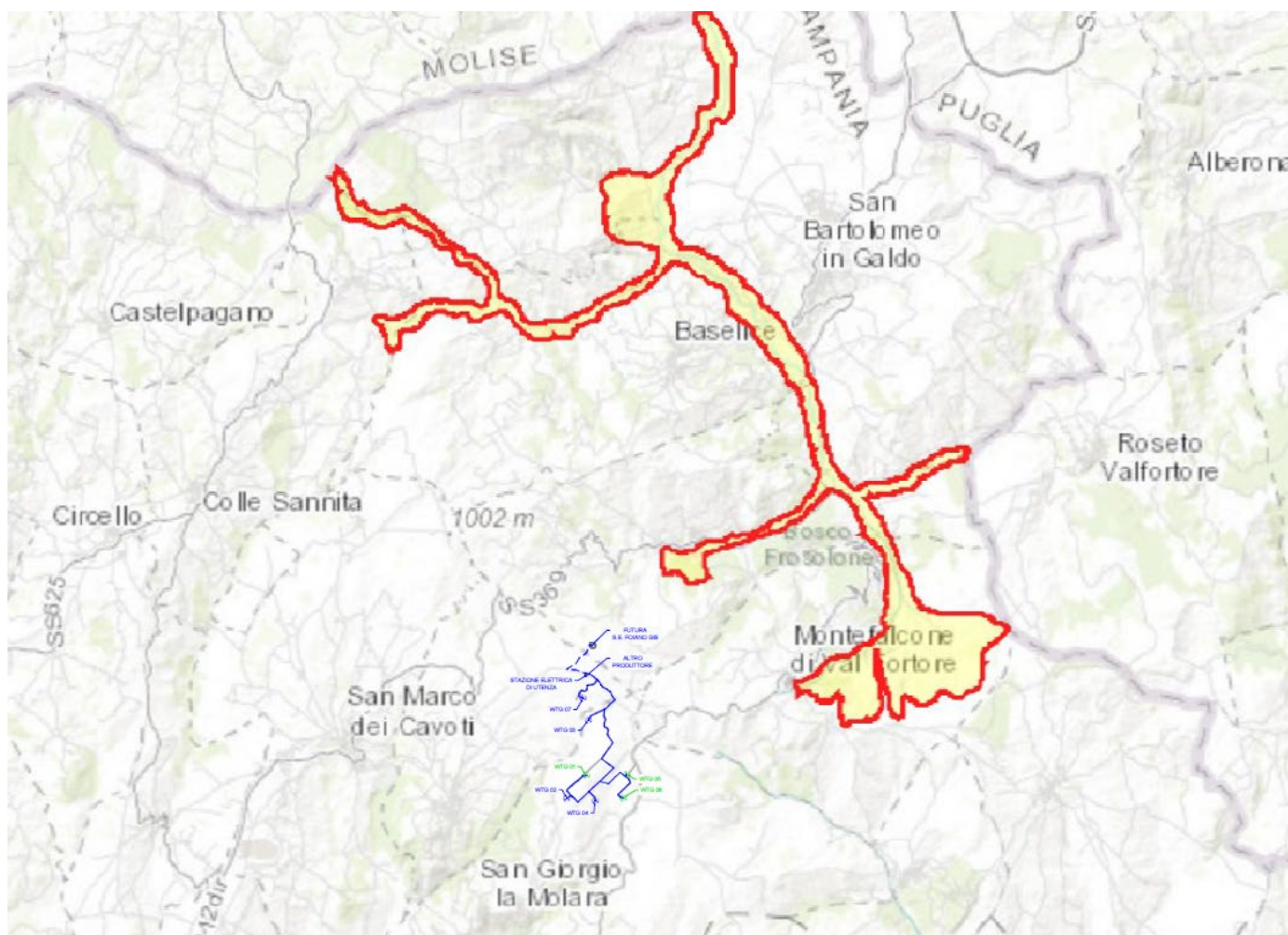
Nel presente paragrafo si individuano gli habitat di interesse comunitario e prioritari della direttiva 92/43/CEE ("Habitat"), con relativo stato di conservazione.

Annex I Habitat types						Site assessment			
Code	PF	NP	Cover [ha]	Cave [number]	Data quality	A B C D	A B C		
						Representativity	Relative Surface	Conservation	Global
3250			242.3		P	B	C	B	B
6220			242.3		P	B	C	B	B
8210			121.15		P	B	C	C	C

Legenda:

Qualità dei dati: G = "Good" (buona); M = "Moderate" (moderata) e P = "Poor" (povera)

Rappresentatività: A = rappresentatività eccellente, B = rappresentatività buona, C = rappresentatività significativa, D = presenza non significativa;

Superficie relativa: A = % compresa tra il 15,1% ed il 100% della popolazione nazionale, B= % compresa tra il 2.1% ed il 15%

della popolazione nazionale, C = % compresa tra lo 0% ed il 2% della popolazione nazionale;
Grado di conservazione: A = conservazione eccellente, B = buona conservazione, C = conservazione media o ridotta;
Valutazione globale: A = valore eccellente, B = valore buono, C = valore media significativo;

*Fiumi mediterranei a flusso permanente con *Glaucium flayum* – Codice 3250*

Comunità erbacee pioniere su alvei ghiaiosi o ciottolosi poco consolidati di impronta submediterranea con formazioni del *Glaucium flavi*. Le stazioni si caratterizzano per l'alternanza di fasi di inondazione e di aridità estiva marcata.

Percorsi substeppici di graminacee e piante annue dei Thero – Brachypodietea – Codice 6220

Praterie xerofile e discontinue di piccola taglia a dominanza di graminacee, su substrati di varia natura, spesso calcarei e ricchi di basi, talora soggetti ad erosione, con aspetti perenni (riferibili alle classi *Poetea bulbosae* e *Lygeo-Stipetea*, con l'esclusione delle praterie ad *Ampelodesmos mauritanicus* che vanno riferite all'Habitat 5330 "Arbusteti termo-mediterranei e pre-steppici", sottotipo 32.23) che ospitano al loro interno aspetti annuali (*Helianthemetea guttati*), dei Piani Bioclimatici Termo-, Meso-, Supra- e Submeso-Mediterraneo, con distribuzione prevalente nei settori costieri e subcostieri dell'Italia peninsulare e delle isole, occasionalmente rinvenibili nei territori interni in corrispondenza di condizioni edafiche e microclimatiche particolari.

Pareti rocciose calcaree con vegetazione casmofitica – codice 8210

Comunità casmofitiche delle rocce carbonatiche, dal livello del mare nelle regioni mediterranee a quello cacuminale nell'arco alpino.

7.3 FLORA E FAUNA DI INTERESSE COMUNITARIO O DI INTERESSE CONSERVAZIONISTICO

Nell'area ZSC/ZPS "Sorgenti e alta Valle del Fiume Fortore" si rinvencono le specie di cui all'Allegato II della Direttiva 92/43/CEE ed all'Art. 4 della Direttiva 2009/147/CE, riportate di seguito con il relativo stato di conservazione.

3.2 Species referred to in Article 4 of Directive 2009/147/EC and listed in Annex II of Directive 92/43/EEC and site evaluation for them

Species					Population in the site						Site assessment			
G	Code	Scientific Name	S	NP	T	Size		Unit	Cat.	D.qual.	A B C D	A B C		
						Min	Max				Pop.	Con.	Iso.	Glo.
B	A247	Alauda arvensis			p				P	DD	C	B	C	B
F	1120	Alburnus albidus			p				R	DD	B	B	B	A
B	A229	Alcedo atthis			r	1	5	p		P	C	B	C	B
B	A229	Alcedo atthis			c				P	DD	C	B	C	B
B	A053	Anas platyrhynchos			c				C	DD	C	B	C	B
I	1092	Austropotamobius palipes			p				P	DD	C	A	A	A
A	5357	Bombina pachipus			p				P	DD	C	A	C	A
M	1352	Canis lupus			P	1	5	i		P	C	B	B	B
B	A208	Columba palumbus			c				C	DD	C	B	C	B
B	A113	Coturnix coturnix			r	1	5	p		P	C	B	C	B
R	1279	Elaphe quatuorlineata			p				P	DD	C	A	C	A
B	A338	Lanius collurio			r	11	50	p		P	C	B	C	B
B	A073	Milvus migrans			c				R	DD	C	B	C	B
B	A073	Milvus migrans			r	1	1	p		P	C	B	C	B
B	A074	Milvus milvus			c				R	DD	C	C	C	C
M	1324	Myotis myotis			p				P	DD	C	A	C	A
B	A072	Pernis apivorus			c				R	DD	C	B	C	B
M	1304	Rhinolophus ferrumequinum			p				R	DD	C	A	C	A
M	1303	Rhinolophus hipposideros			p				R	DD	C	A	C	A
F	1136	Rutilus rubilio			r				C	DD	B	B	B	A
F	1136	Rutilus rubilio			p				C	DD	B	B	B	A
B	A210	Streptopelia turtur			r				P	DD	C	B	C	B
B	A286	Turdus iliacus			c				C	DD	C	B	C	B
B	A283	Turdus merula			p				P	DD	C	B	C	B
B	A285	Turdus philomelos			c				C	DD	C	B	C	B
B	A285	Turdus philomelos			w				C	DD	C	B	C	B

Group: A = Amphibians, B = Birds, F = Fish, I = Invertebrates, M = Mammals, P = Plants, R = Reptiles

S: in case that the data on species are sensitive and therefore have to be blocked for any public access enter: yes

NP: in case that a species is no longer present in the site enter: x (optional)

Type: p = permanent, r = reproducing, c = concentration, w = wintering (for plant and non-migratory species use permanent)

Unit: i = individuals, p = pairs or other units according to the Standard list of population units and codes in accordance with Article 12 and 17 reporting (see [reference portal](#))

Abundance categories (Cat.): C = common, R = rare, V = very rare, P = present - to fill if data are deficient (DD) or in addition to population size information

Data quality: G = 'Good' (e.g. based on surveys); M = 'Moderate' (e.g. based on partial data with some extrapolation); P = 'Poor' (e.g. rough estimation); VP = 'Very poor' (use this category only, if not even a rough estimation of the population size can be made, in this case the fields for population size can remain empty, but the field "Abundance categories" has to be filled in)

Altre specie importanti:

3.3 Other important species of flora and fauna (optional)

Species					Population in the site			Motivation							
Group	CODE	Scientific Name	S	NP	Size		Unit	Cat.	Species Annex		Other categories				
					Min	Max		C R V P	IV	V	A	B	C	D	
R		Chalcides chalcides						R						X	
R	1284	Coluber viridiflavus						C	X						
M	1363	Felis silvestris						V	X						
R		Lacerta bilineata						C						X	
R	1250	Podarcis sicula						C	X						
I		Sympecma fusca						P						X	
A	1168	Triturus italicus						R	X						

Group: A = Amphibians, B = Birds, F = Fish, Fu = Fungi, I = Invertebrates, L = Lichens, M = Mammals, P = Plants, R = Reptiles
 CODE: for Birds, Annex IV and V species the code as provided in the reference portal should be used in addition to the scientific name
 S: in case that the data on species are sensitive and therefore have to be blocked for any public access enter: yes
 NP: in case that a species is no longer present in the site enter: x (optional)
 Unit: i = individuals, p = pairs or other units according to the standard list of population units and codes in accordance with Article 12 and 17 reporting, (see [reference portal](#))
 Cat.: Abundance categories: C = common, R = rare, V = very rare, P = present
 Motivation categories: IV, V: Annex Species (Habitats Directive), A: National Red List data; B: Endemics; C: International Conventions; D: other reasons

7.4 OBIETTIVI DI CONSERVAZIONE E MISURE DI TUTELA E CONSERVAZIONE DEL SITO

Il sito di interesse è dotato di Piano di Gestione (PDG) ed in particolare rientra nel "Piano di gestione dei SIC/ZPS del Fiume Fortore", adottato con Deliberazione del Comitato Istituzionale n.130 del 19 novembre 2010.

Si evidenzia che l'impianto eolico e relative opere di connessione risultano esterni sia al territorio del Sito che al buffer di 200m dal perimetro del Sito, ove, secondo l'art. 19 del Regolamento, è vietato realizzare nuovi impianti eolici. Di fatto, l'impianto eolico risulta ubicato ad oltre 3,7 km dal sito della Rete Natura 2000, interno, dunque, al buffer di 5,0 km, e, pertanto, sempre con riferimento all'art. 19 del Regolamento, sottoposto a valutazione d'incidenza.

Il Piano di gestione, contiene, poi, degli obiettivi generali e specifici per il mantenimento o il ripristino, in uno stato di conservazione soddisfacente, degli habitat naturali e delle specie di fauna e di flora di interesse comunitario.

Sono, inoltre, presenti, delle misure di conservazione adottate con D.G.R. n.795 del 19/12/2017. In particolare, tali misure di conservazione si articolano in "misure generali di conservazione", applicabili in tutti i SIC, ed in "misure sito specifiche di conservazione", ovvero misure individuate in maniera specifica per ciascun sito, in base ai rispettivi obiettivi di conservazione.

Dall'analisi degli obiettivi e delle misure di conservazione, data la tipologia e l'ubicazione del Progetto in esame (gli aerogeneratori sono esterni e distanti oltre 3,7 km dall'area naturale protetta) non si rilevano particolari criticità.

8. DESCRIZIONE AREA IBA 126 "MONTI DELLA DAUNIA"

Nel presente paragrafo si descrivono le caratteristiche ecologiche dell'area IBA 126 "Monti della Daunia".

Le IBA (Important Bird Areas) sono aree che rivestono un ruolo fondamentale per gli uccelli selvatici e dunque uno strumento essenziale per conoscerli e proteggerli. In Italia l'inventario delle IBA è stato redatto dalla LIPU che dal 1965 opera per la protezione degli uccelli nel nostro paese. Le IBA vengono individuate essenzialmente in base al fatto che ospitano una frazione significativa delle popolazioni di specie rare o minacciate oppure che ospitano eccezionali concentrazioni di uccelli di altre specie.

Le informazioni relative alle IBA in esame e l'elenco delle specie ornitiche rilevate sono estrapolate dalla Relazione finale della LIPU – BirdLife Italia "Sviluppo di un sistema nazionale delle ZPS sulla base della rete delle IBA (Ariel Brunner et al., 2002).

L'IBA 126 "Monti della Daunia" si trova a cavallo tra le regioni Campania, Puglia e Molise (inclusa nelle IBA della regione Puglia).

L'area comprende le vette più alte della Puglia (Monti Cornacchia e Saraceno), il medio corso del fiume Fortore ed il Lago di Occhitto interessato dalla sosta di uccelli acquatici. L'area è individuata ad est da Casalnuovo Monterotaro, Coppa Rinnegata, Monte Marcentina, Piano Capria, il Torrente radiosa e Fara di Volturnino, Toppo della Ciammaruca, il Coppone, Piano Marrone, Coppa Pipillo ed il Bosco dei Santi; ad sud dal Monte Taverna, Colle Servigliuccio, Monte San Vito, Toppo di cristo, Toppa Vaccara, Monte Leardo; ad ovest da Toppo San Biagio, Fiume Fortore, Poggio del Fico, Monte Taglianaso, Toppo Cola Mauditta, Poggio Marano, Toppo dei Morti, Monterovero, Sant'Elia a Pianisi; a nord da Colletoro e da Monte Calvo.

Nome e codice IBA 1998-2000: Monti della Daunia - 126

Regione: Puglia, Molise, Campania

Superficie: 75.027 ha

Categorie e criteri IBA

Criteri relativi a singole specie

Specie	Nome scientifico	Status	Criterio
Nibbio reale	<i>Milvus milvus</i>	B	C6
Ghiandaia marina	<i>Coracias garrulus</i>	B	C6

Specie (non qualificanti) prioritarie per la gestione

Nibbio bruno (<i>Milvus migrans</i>)
Albanella reale (<i>Circus cyaneus</i>)
Lanario (<i>Falco biarmicus</i>)

Di seguito si riporta una tabella con i dati ornitologici dell'IBA oggetto di studio. I numeri inseriti nelle colonne della popolazione nidificate sono da intendersi come numero di coppie, nelle altre colonne è inserito il numero di individui. Le specie qualificanti sono indicate in rosso e quelle importanti per la gestione in arancione.

NUMERO IBA	126			RILEVATORE/I		Vincenzo Cripezzi			
NOME IBA	Monti della Daunia								
Specie	Anno/i di riferimento	Popolazione minima nidificante	Popolazione massima nidificante	Popolazione minima svernante	Popolazione massima svernante	Numero minimo individui in migrazione	Numero massimo individui in migrazione	Metodo	Riferimento bibliografico
Tarabusino	2001	nidificante						SI	
Cicogna nera						presente	presente	SI	
Cicogna bianca						presente	presente	SI	
Falco pecchiaiolo	2001	2	5					CE	
Nibbio bruno	2001	5	10					CE	
Nibbio reale	2001	5	8					CE	
Biancone		0	1					CE	
Falco di palude	2001			presente	presente			SI	
Albanella reale	2001			10	15			SI	
Albanella minore	2001	1	2			presente	presente	CE	
Grillaio	2001					presente	presente	SI	
Gheppio	2001	nidificante	nidificante					SI	
Falco cuculo	2001					presente	presente	SI	
Lanario	2001	1	2					SI	
Pellegrino	2001			2	5			SI	
Quaglia	2001	nidificante	nidificante			presente	presente	SI	
Occhione	2001	nidificante probabile	nidificante probabile					SI	
Tortora	2001	nidificante	nidificante					SI	
Barbagianni	2001	nidificante	nidificante					SI	
Assiolo	2001	nidificante	nidificante					SI	
Civetta	2001	nidificante	nidificante					SI	
Succiacapre	2001	nidificante	nidificante					SI	
Martin pescatore	2001	nidificante	nidificante					SI	
Gruccione	2001	20	60					CE	
Ghiandaia marina	2001	3	8					CE	
Torciollo	2001	nidificante	nidificante					SI	
Picchio verde	2001	nidificante	nidificante					SI	
Calandra	2001	nidificante	nidificante					SI	
Calandrella	2001	nidificante	nidificante					SI	
Cappellaccia	2001	nidificante	nidificante					SI	
Tottavilla	2001	nidificante	nidificante					SI	
Allodola	2001	nidificante	nidificante					SI	
Topino	2001	nidificante	nidificante					SI	
Rondine	2001	nidificante	nidificante					SI	
Calandro	2001	nidificante	nidificante					SI	
Codirosso	2001	nidificante	nidificante					SI	
Saltimpalo	2001	nidificante	nidificante					SI	
Monachella	2001	nidificante	nidificante					SI	
Passero solitario	2001	nidificante	nidificante					SI	
Magnanina	2001	nidificante	nidificante					SI	
Pigliamosche	2001	nidificante	nidificante					SI	
Averla cinerina	2001	nidificante	nidificante					SI	
Averla capirossa	2001	nidificante	nidificante					SI	
Zigolo muciatto	2001	nidificante	nidificante					SI	
Zigolo capinero	2001	nidificante	nidificante					SI	
Falco pescatore	2001						2	SI	
Gru	2001					500	1000	SI	

Al fine di ottenere una valutazione di sintesi circa l'importanza delle aree IBA dal punto di vista delle popolazioni ornitiche che ospitano, è stata redatta una classifica delle IBA. Tale classifica è stata ricavata dall'applicazione dei criteri messi a punto da Bird Life International, si tratta di criteri semi - quantitativi riferiti alla consistenza delle popolazioni presenti nei siti. A tali criteri è stato assegnato un peso, maggiore per i criteri riferiti a rilevanze ornitologiche di valenza globale (criteri A, eccetto il criterio A3), intermedio per i criteri riferiti all'Europa (criterio B), e minore per i criteri di rilevanza per l'EU (criteri C). Tali pesi, seppur soggettivi, rispecchiano la scala geografica di rilevanza delle varie emergenze ornitiche.

Il valore complessivo di ciascuna IBA è stato ottenuto sommando i criteri ottenuti per ciascuna delle specie qualificanti e per gli assembramenti di uccelli, moltiplicati per i rispettivi pesi. Nel caso in cui, una specie qualifichi per più criteri viene considerato solo il criterio di maggiore valore.

Criteri IBA	
A1 abbinato ad A4	Specie globalmente minacciata presente con popolazione significativa a livello del paleartico o mondiale

A1 abbinato a C2	Specie globalmente minacciata presente con popolazione significativa a livello della UE (>1% della popolazione UE)
A1 abbinato a C6	Specie globalmente minacciata presente con popolazione significativa a livello nazionale ed apprezzabile a livello UE
B2	Specie con status di conservazione sfavorevole (SPEC 2 e 3) con popolazione significativa a livello del paleartico occidentale
A4 (i eii) o B1 (tranne iv)	Specie presente con popolazione rilevante a livello biogeografico (paleartico occidentale/europeo)
C2	Specie inclusa in allegato I della Direttiva Uccelli presente con popolazione significativa a livello della UE
C3	Specie non inclusa in allegato I della Direttiva Uccelli presente con popolazione significativa a livello della UE
C6 o A3	Specie incluse in allegato I della Direttiva Uccelli oppure specie tipica dei biomi (alpino / mediterraneo) presente con popolazione significativa a livello italiano
Criteria IBA non riferiti a singole specie (assembramenti di uccelli)	
A4 iii	Il sito ospita più di 20.000 acquatici
A4 iv	Bottleneck con più di 20.000 rapaci
B1 iv	Bottleneck con più di 3.000 rapaci
C7	ZPS già designata (criterio di tipo non ornitologico)

Criteria	Peso
A1 + A4	15
A1 + C2	13
A1 + C6	10
B2	10
A4 (i, ii) oppure B1 (i, ii, iii)	7
C2	7
C3	5
C6 oppure A3	2
Criteria non riferiti a singole specie (assembramenti di uccelli)	
A4 iii	30
A4 iv	30
B1 iv	10
C7	1

Il peso assegnato al primo criterio (A1 + A4) è tarato in modo da essere appena superiore al valore complessivo del sito che ospita il maggior numero di specie che qualificano per il criterio C6, all'interno della stessa tipologia ambientale. Un sito ospitante una specie globalmente minacciata si ritiene di valore più elevato rispetto ad un sito contenente solo specie di rilevanza EU. Di seguito si riporta la classifica delle IBA appartenenti al raggruppamento "Ambienti mediterranei" nel quale rientra l'IBA 126. Questo raggruppamento include ambienti estremamente vari e tipicamente a mosaico. I siti di massimo valore sono ben distribuiti geograficamente attraverso le regioni mediterranee, senza che si evidenzino alcuna regione di particolare valore.

Codice IBA	Nome del sito	Regione	Criteri A1+A4	Criteri A1+C2	Criteri A1+C6	Criteri B2	Criteri A4(I,II), B1(I,II,III)	Criteri C2	Criteri C3	Criteri C6, A3	Criteri A4III	Criteri A4IV	Criteri B1IV	Criteri C7	Valore Totale
215	Monti Sicani, Rocca Busambra e Bosco della Ficuzza	Sicilia				1				9					28
141	Val d'Agri	Basilicata				1				7					24
149	Marchesato e Fiume Neto	Calabria				1				7					24
194	Valle del fiume Albegna	Toscana				1				7					24
210	Monti della Tolfa e Lago di Bracciano	Lazio								11					22
203	Promontorio del Gargano e zone umide della Capitanata	Puglia				1				5					20
144	Alto Ionio cosentino	Calabria				1				2					14
156	Monte Cofano, Capo San Vito e Monte Sparagio	Sicilia				1				2					14
171	Isola dell'Asinara, Isola Piana e penisola di Stintino	Sardegna				1				2					14
081	Brughiere Aretine	Toscana								5					10
096	Arcipelago Toscano	Toscana								5					10
175	Capo Caccia e Porto Conte	Sardegna				1									10
125	Fiume Biferno	Molise								4					8
196	Calanchi della Basilicata	Basilicata								4					8
066	Carso	Friuli- Venezia Giulia								3					6
090	Crete Senesi	Toscana								3					6
117	Litorale Romano	Lazio								3					6
181	Golfo di Orosei e Monti del Gennargentu	Sardegna								3					6
088	Fiume Cecina	Toscana								2					4
126	Monti della Daunia	Puglia								2					4
137	Dolomiti di Pietrapertosa	Basilicata								2					4
138	Bosco della Manfredara	Basilicata								2					4
193	Argentario, Laguna di Orbetello e Lago di Burano	Toscana								2					4
209	Fiumara di Atella	Basilicata								2					4
031	Fiume Taro	Emilia Romagna								1					2
036	Monte Belqua	Liguria								1					2
037	Finalese	Liguria								1					2
059	Medio corso del Fiume Brenta	Veneto								1					2
082	Migliarino - San Rossore	Toscana								1					2
153	Monti Peloritani	Sicilia								1					2
155	Monte Pecoraro e Pizzo Cirna	Sicilia								1					2
176	Costa tra Bosa ed Alghero	Sardegna								1					2
186	Monte dei Sette Fratelli e Sarrabus	Sardegna								1					2
098	Monti dell'Uccellina, Stagni della Trappola e Bocca d'Ombrone	Toscana												1	1
102	Selva del Lamone	Lazio												1	1
131	Isola di Capri	Campania												1	1
189	Monte Arcosu	Sardegna												1	1

I tre colori utilizzati (rosso, giallo e celeste) indicano i siti che ricadono rispettivamente nelle fasce di alto, medio e moderato valore. La divisione in tre livelli di valore è data applicando delle soglie rigide corrispondenti al 1/3 e 2/3 del valore massimo ottenuto nella classifica in questione.

Come si evince dal dato riportato, **l'IBA 126 "Monti della Daunia" ricade nella fascia di valore moderato.**

In riferimento alla classifica IBA generale, l'IBA 126 ha un valore totale pari a 4/110. Inoltre, l'IBA interessata non ricade tra quelle individuate come aree di sosta importanti per i migratori.

9. POTENZIALI INTERFERENZE DELL'IMPIANTO

Nel presente paragrafo saranno analizzate le possibili incidenze sulle emergenze ambientali delle aree naturali protette determinate dalla realizzazione del Progetto.

In linea generale, nella fase di progettazione si considerano i tipi di impatti potenziali sulla fauna selvatica e gli ecosistemi. Opere ben progettate e realizzate in modo appropriato non hanno effetti, o hanno effetti limitanti in gran parte insignificanti sulla biodiversità del sito.

Anche la tempistica va presa in dovuta considerazione, infatti, incidenze rilevanti possono comparire durante una qualsiasi delle fasi dello sviluppo delle opere (dalla fase di costruzione iniziale a quella di funzionamento e gestione e alle fasi di eventuale dismissione), e dunque, gli impatti possono essere temporanei o permanenti, in loco o fuori sede, e possono essere cumulativi, potendo entrare in gioco in momenti diversi durante il ciclo del progetto. Tutti questi fattori sono stati considerati durante la valutazione dell'impatto.

In particolare, nel presente paragrafo, si identifica l'interferenza che può essere generata dalla realizzazione del progetto, sia in fase costruzione/dismissione che in quella d'esercizio. Nelle seguenti tabelle vengono riportate le possibili fonti di disturbo nei confronti delle componenti "vegetazione" e "fauna", il grado dell'interferenza e le motivazioni per cui viene attribuito un determinato valore, sia per la fase cantiere che per quella a regime.

Il grado di interferenza viene quantificato in base alla seguente scala:

0: interferenza nulla;

+: interferenza non significativa;

++: interferenza potenziale significativa (da valutare caso per caso);

+++: interferenza potenziale significativa con possibilità di impatti gravi (da valutare caso per caso).

9.1 POSSIBILI IMPATTI SULLA VEGETAZIONE

Impatti in fase di costruzione/dismissione

- Emissioni di gas di scarico e sollevamento polveri durante le attività di cantiere.
- sottrazione e perdita diretta di habitat naturali (es. macchie, garighe, pseudosteppa) o di aree rilevanti dal punto di vista naturalistico su cui attualmente non vigono norme di salvaguardia ossia non incluse nella rete ecologica regionale (aree protette, siti Natura 2000, zone Ramsar);
- frammentazione di habitat;

Impatti in fase d'esercizio

- Presenza dell'impianto Eolico e delle Strutture Connesse, durante il periodo di vita dell'impianto;

Fase di costruzione/dismissione			
Impatti	Aspetti su cui possono incidere	Grado di interferenza	Motivazione
Sottrazione e perdita diretta di habitat naturali	Sussistenza	+: l'interferenza è non significativa	L'area di progetto è esterna alla ZSC/ZPS e non comporta la sottrazione e perdita diretta di habitat naturali o di aree rilevanti dal punto di vista naturalistico, in quanto relativa ad aree già antropizzate (aree agricole)
Frammentazione habitat	Sussistenza	+: l'interferenza è non significativa	La superficie occupata in fase di cantiere è provvisoria e non crea un effetto significativo di interruzione degli habitat potenzialmente presenti. Di fatto, la superficie occupata in fase di cantiere è molto ridotta e reversibile, a danno essenzialmente di ambienti agricoli o urbanizzati (come la viabilità esistente).
Emissioni di gas di scarico e sollevamento polveri durante le attività di cantiere.	Fisiologia delle piante	+: l'interferenza è non significativa	Data la dimensione dei cantieri, nonché l'efficacia di alcuni semplici accorgimenti da adottare (es. bagnatura periodica delle superfici di cantiere), si ritiene che l'impatto derivante possa essere considerato del tutto trascurabile e reversibile, comunque confrontabile a quello delle più comuni pratiche agricole.

Fase di esercizio			
Impatti	Aspetti su cui possono incidere	Grado di interferenza	Motivazione
Occupazione del suolo da parte dell'Impianto Eolico	Occupazione di suolo	+: l'interferenza è non significativa	<p>L'impianto si compone di 7 aerogeneratori e le opere necessarie per la realizzazione prevedono una minima occupazione di suolo già in fase di cantiere. In fase di esercizio, il consumo di suolo sarà anche inferiore, dal momento che gran parte dei terreni utilizzati in fase di cantiere saranno ripristinati e consentiranno l'attecchimento e la colonizzazione delle specie erbacee esistenti. Le considerazioni effettuate sono valide anche per la Stazione Elettrica di Utenza e gli effetti sulla componente suolo sono ancor più trascurabili date le modeste dimensioni della stazione. Il cavidotto MT e AT sarà totalmente interrato pertanto non vi saranno interferenze con il suolo.</p> <p>L'occupazione di suolo, poi, è relativa ad aree agricole e/o aree già urbanizzate (come la viabilità esistente).</p> <p>Si ribadisce che l'intervento è totalmente esterno e non produce occupazione di suolo delle aree naturali protette.</p>

9.2 POSSIBILI IMPATTI SULLA FAUNA

Impatti in fase di costruzione/dismissione

- aumento del disturbo antropico collegato all'utilizzo di mezzi meccanici d'opera e di trasporto, alla produzione di rumore, polveri e vibrazioni, e conseguente disturbo delle specie faunistiche protette soprattutto se la fase di costruzione corrisponde con le fasi riproduttive delle specie;
- rischio di uccisione di animali selvatici dovuto agli sbancamenti e al movimento di mezzi pesanti;
- degrado e perdita di habitat di interesse faunistico delle specie protette (aree trofiche, di rifugio e riproduzione).

Impatti in fase di esercizio

- rischio di collisione di animali selvatici volatori con le pale degli aerogeneratori;
- aumento del disturbo antropico con conseguente allontanamento degli individui, frammentazione di habitat e popolazione.

Tuttavia, per un impianto eolico, gli impatti maggiori sono quelli causati sugli uccelli e si possono classificare in due tipologie:

- impatto diretto, dovuto alla collisione degli animali con parti dell'aerogeneratore;
- impatto indiretto, dovuto all'aumento del disturbo antropico con conseguente allontanamento degli individui, frammentazione di habitat e popolazione.

Nel presente paragrafo, pertanto, si riporta, dapprima, un approfondimento relativo all'analisi dei suddetti impatti sull'avifauna potenziale dell'area in esame.

Aumento del disturbo antropico (fase di cantiere e d'esercizio)

Un impatto indiretto sulla componente faunistica è legato all'azione di disturbo provocata dal rumore e dalle attività di cantiere in fase di costruzione, nonché dalla presenza umana (macchine e operai per la manutenzione, turisti ecc.) e dall'impianto stesso, in fase di esercizio. In particolare, la realizzazione dell'impianto eolico comporterà la perdita di aree agricole per le piazzole dei generatori (una parte delle quali potrà essere ripristinata), oltre ad altre superfici per l'allargamento delle piste esistenti e l'apertura di nuove piste.

L'apertura di nuove piste e le opere di scavo e di sbancamento causano una perdita di habitat di alimentazione e di riproduzione principalmente agricolo. Questo tipo di impatto indiretto risulterà basso per specie che hanno a disposizione ampi territori distribuiti sia negli ambienti aperti o circostanti all'impianto, sia a livello regionale e nazionale; inoltre, sono dotati di ottime capacità di spostamento per cui possono sfruttare zone idonee vicine.

La costruzione dell'impianto determinerà inoltre anche un aumento dell'antropizzazione dell'area di impianto, dovuta ad un aumento del livello di inquinamento acustico e della frequentazione umana, causati dal passaggio di automezzi, dall'uso di mezzi meccanici e dalla presenza di operai e tecnici. Ciò, si presume, avrà come effetto una perdita indiretta (aree intercluse) di habitat idonei utilizzabili da parte di specie di fauna sensibili al disturbo antropico, oppure l'abbandono dell'area come zona di alimentazione o come zona di sorvolo, anche ben oltre il limite fisico dell'impianto, segnato dalle piazzole e dalle piste di collegamento. In realtà, come si evince dalla lista delle specie per le quali l'area risulta in qualche misura idonea, si tratta di specie tipicamente conviventi con le attività agricole, attività che hanno selezionato popolamenti assuefatti alla presenza umana e a quella di mezzi meccanici all'opera.

Il rumore in fase di cantiere rappresenta in generale sicuramente uno dei maggiori fattori di impatto per le specie animali, particolarmente per l'avifauna e la fauna terricola. Tuttavia, probabilmente, l'attività antropica progressiva nelle immediate vicinanze (agricola e legate agli impianti eolici esistenti) è risultata già fino ad oggi condizionante per le presenze animali anche nella zona

in esame. Considerando la durata di questa fase del Progetto, l'area interessata e la tipologia delle attività previste, si ritiene che questo tipo di impatto sia di **breve termine**, estensione **locale** ed entità **non riconoscibile**.

In fase di esercizio valgono le stesse considerazioni espresse in merito alla fase di cantiere per quanto riguarda la sottrazione di siti per l'alimentazione e di corridoi di spostamento, che diverrà permanente. Va ricordato che in fase di esercizio le aree occupate saranno ridotte di circa la metà rispetto a quelle in fase di cantiere. Verranno a decadere gli eventuali impatti dovuti al disturbo acustico ed all'inquinamento luminoso, infatti, da studi su altri impianti eolici si è notato come le specie faunistiche interessate hanno ripreso le proprie attività, nei pressi degli aerogeneratori, nell'arco di pochi mesi dalla messa in esercizio dell'impianto. Gli ambienti direttamente interessati dalle previsioni di progetto presentano una vegetazione a fisionomia prevalentemente agricola, per cui l'impatto maggiore avviene sulle specie animali legate alle aree aperte.

Sul tema del disturbo, in particolare quello da rumore, uno dei pochi studi che hanno potuto verificare la situazione ante e post costruzione di un parco eolico ha evidenziato che alcune specie di rapaci, notoriamente più esigenti, si sono allontanate dall'area, probabilmente per il movimento delle pale ed il rumore che ne deriva, mentre il Gheppio mantiene all'esterno dell'impianto la normale densità, pur evitando l'area in cui insistono le pale (Janss et al. 2001).

Per quanto riguarda il disturbo arrecato ai piccoli uccelli non esistono molti dati, ma nello studio di Leddy et al. (1999) viene riportato che si osservano densità minori in un'area compresa fra 0 e 40 m di distanza dagli aerogeneratori, rispetto a quella più esterna compresa fra 40 e 80 m. La densità aumenta gradualmente fino ad una distanza di 180 m, in cui non si registrano differenze con le aree campione esterne all'impianto. Quindi la densità di passeriformi sembra essere in correlazione lineare con la distanza dalle turbine fino ad una distanza di circa 200 m.

Altri studi hanno verificato una riduzione della densità di alcune specie di uccelli, fino ad una distanza di 100-500 metri nell'area circostante gli aerogeneratori (Meek et al. 1993, Leddy et al. 1999, Johnson et al. 2000), anche se altri autori (Winkelman 1995) hanno rilevato effetti di disturbo fino a 800 m ed una riduzione degli uccelli presenti in migrazione o in svernamento.

Relativamente all'Italia, Magrini (2003) ha riportato come nelle aree dove sono presenti impianti eolici è stata osservata una diminuzione di uccelli fino al 95% per un'ampiezza fino a circa 500 m dalle torri. Winkelman (1990) afferma che i Passeriformi sono gli uccelli che risentono meno del disturbo arrecato dalla realizzazione dei parchi eolici.

Il disturbo creato dai generatori risulta essere variabile e specie/stagione/sito specifico (Langston & Pullan 2002) ed è soggetto a possibili incrementi susseguenti alle attività umane connesse all'impianto.

Con i dati in possesso, considerata la durata del progetto e l'area interessata, si ritiene che i suddetti impatti siano di **lungo termine**, estensione **locale** ed entità **non riconoscibile**.

Collisione degli animali con parti dell'aerogeneratore (fase d'esercizio)

In fase di esercizio, gli impatti diretti sono derivanti dai possibili urti di uccelli contro le pale dei generatori.

Sicuramente il gruppo tassonomico più esposto ad interazioni con gli impianti eolici è costituito dagli uccelli. C'è però da considerare che tutte le specie animali, comprese quelle considerate più sensibili, in tempi più o meno brevi, si adattano alle nuove situazioni al massimo deviando, nei loro spostamenti, quel tanto che basta per evitare l'ostacolo. Inoltre le torri e le pale di un impianto eolico, essendo costruite in materiali non trasparenti e non riflettenti, vengono perfettamente percepiti dagli animali anche in relazione al fatto che il movimento delle pale risulta lento (soprattutto negli impianti di nuova generazione) e ripetitivo, ben diverso dal passaggio improvviso di un veicolo.

Appare evidente che strutture massicce e visibili come gli impianti eolici siano molto più evitabili di strutture non molto percepibili come i cavi elettrici o, ancora peggio, di elementi mobili non regolari come i veicoli e che tali strutture di produzione di energia non sono poste in aree preferenziali di alimentazione di fauna sensibile.

Uno studio condotto da un'équipe di ricercatori del British Trust for Ornithology in collaborazione con la University of Highlands e l'Islands Environmental Research Institute ha raccolto dati che dimostrano come il 99% degli uccelli può riuscire a evitare l'impatto con le pale eoliche. Regolarmente, gli uccelli deviano dalla loro traiettoria orientativamente a circa 150 – 200 metri dalle pale in

rotazione quando la traiettoria di volo segue la direzione del vento stesso (direzione verso il fronte della pala). Le direzioni di volo nel senso contrario appaiono modificate verso l'alto o verso i lati a circa 250 – 350 metri.

Inoltre, la ventosità influisce sul comportamento dell'avifauna che generalmente è maggiormente attiva in giornate di calma o con ventosità bassa, mentre il funzionamento degli aerogeneratori è strettamente dipendente dalla velocità, cessando la loro attività a ventosità quasi nulla.

Non sono inoltre da sottovalutare gli impatti ancor più dannosi dovuti alla combustione delle stoppie di grano, le distruzioni di nidi in conseguenza alla mietitura, l'impatto devastante dei prodotti chimici utilizzati regolarmente in agricoltura per i quali non si attuano misure cautelative nei confronti della fauna in generale e dell'avifauna in particolare.

L'impatto da analizzare riguarda quindi l'avifauna che può collidere occasionalmente con le pale ruotanti, così come con tutte le strutture alte e difficilmente percepibili quali gli elettrodotti, i tralicci e i pali durante le frequentazioni del sito a scopo alimentare, riproduttivo e di spostamento strettamente locale.

La mortalità dipende dalle specie di uccelli e dalle caratteristiche dei siti. Gli studi condotti per quantificarne il reale impatto variano considerevolmente sia in funzione delle modalità di esecuzione dello studio stesso che, probabilmente, da area ad area (differenze biologiche e/o del campo eolico). Si riportano di seguito, a titolo esemplificativo, alcuni risultati effettuati su esperienze internazionali, le quali sembrano spesso contraddittori, a conferma del fatto che non è possibile generalizzare contesti e situazioni.

Recenti studi negli USA hanno valutato che, in tale nazione, gli impatti imputabili alle torri eoliche dovrebbero ammontare a valori non superiori allo 0.01 – 0.02 % del totale delle collisioni stimate su base annua fra l'avifauna e i diversi elementi antropici introdotti sul territorio (1 o 2 collisioni ogni 5.000- 10.000). I moderni aerogeneratori presentano inoltre velocità del rotore molto inferiori a quelle dei modelli più vecchi, allo stesso tempo si è ridotta, in alcune marche, a parità di energia erogata, la superficie spazzata dalle pale; per questi motivi è migliorata la percezione dell'ostacolo da parte dei volatili, con conseguente riduzione della probabilità di collisione degli stessi con l'aerogeneratore. La stessa realizzazione delle torri di sostegno tramite piloni tubolari, anziché mediante traliccio, riduce le occasioni di collisione, poiché evita la realizzazione di strutture reticolari potenzialmente adatte alla nidificazione o allo stazionamento degli uccelli in prossimità degli organi in movimento.

L'alta mortalità dell'avifauna nelle aree con centrali eoliche a cui fanno riferimento tutti gli esperti ornitologici e di avifauna, riguardano essenzialmente le centrali californiane degli anni 80 (Altmon Pass, Tohachapi Pass, San Gregorio Pass), tutte composte da migliaia di turbine eoliche (ben 5300 nella centrale di Altmon Pass), tutte di piccola taglia e con elevati regimi di rotazione; tali vecchi impianti, non sono assolutamente comparabili con quelli attuali per dimensioni delle turbine e pale e numero di giri al minuto, quindi per "percettibilità" delle stesse turbine. Tutti gli studi sulla mortalità riportano valori con grandi differenze: si va da 0,02 uccelli/anno/turbina a 2 o 3 uccelli/anno/turbina. In ogni caso si tratta di modeste percentuali che in un moderno impianto di media dimensione (20 turbine circa), potrebbero comportare al massimo la morte di alcune unità o al massimo alcune decine di uccelli e del tutto trascurabili rispetto alle centinaia/migliaia registrate nelle centrali californiane.

Uno studio sul comportamento dei rapaci svolto in Danimarca presso Tjaereborg (Wind Energy, 1997), dove è installato un aerogeneratore di grande taglia (2 MW), avente un rotore di 60 m di diametro, ha evidenziato la capacità di questi uccelli di modificare la loro rotta di volo 100–200 m prima del generatore, passando a distanza di sicurezza dalle pale in movimento. Questo comportamento è stato osservato sia con i rapaci notturni, tali osservazioni sono state effettuate con l'ausilio di un radar, che con quelli diurni. Uno altro studio, condotto presso la centrale eolica di Tarifa, Spagna (Cererols et al., 1996) mostra che la realizzazione dell'impianto, costituito da numerosissime torri, sebbene costruito in un'area interessata da flussi migratori, non ha influito sulla mortalità dell'avifauna (la centrale è in esercizio dal 1993, e dopo 43 mesi di osservazioni sono state registrate soltanto 7 collisioni).

Tale realizzazione non ha provocato inoltre modificazioni dei flussi migratori né disturbo alla nidificazione, tanto che alcuni nidi sono stati rinvenuti, all'interno dell'impianto, a meno di 250 m dagli aerogeneratori.

Si evidenzia inoltre che gli aerogeneratori sono privi di superfici piane, ampie e riflettenti, ovvero quelle superfici che maggiormente ingannano la vista dei volatili e costituiscono una delle maggiori cause del verificarsi di collisioni.

Alcuni studi recenti mostrano inoltre una capacità dei volatili ad evitare sia le strutture fisse che quelle in movimento, modificando se necessario le traiettorie di volo, purché le stesse abbiano caratteristiche adeguate di visibilità e non presentino superfici tali da provocare fenomeni di riflessione o fenomeni analoghi, in grado di alterare la corretta percezione dell'ostacolo da parte degli animali, per cui, le pale da installare rispetteranno queste prescrizioni (Mclsaac, 2000).

Un caso di studio interessante è quello di un sito eolico presso lo stretto di Gibilterra, costituito da 66 aerogeneratori, alti circa 40 m, distribuiti in un'unica fila e posizionata sulla cresta di una montagna orientata in direzione nord-sud. Il sito è un importante corridoio di migrazione per l'avifauna.

Attraverso 2 stazioni di controllo si è studiato per 14 mesi il comportamento della fauna: in questo periodo sono morti due soli uccelli, mentre sono stati osservati nell'area sopra all'impianto circa 45.000 grifoni e 2.500 bianconi.

Alla luce delle rilevazioni e degli studi effettuati, risulta che la frequenza delle collisioni degli uccelli con gli aerogeneratori è estremamente ridotta, sicuramente inferiore a quanto succede con aeromobili, cavi, ecc..

Causa di collisione	N. uccelli morti (stime)	Percentuali (probabili)
Veicoli	60-80 milioni	15 – 30 %
Palazzi e finestre	98-890 milioni	50 – 60 %
Linee elettriche	Decine di migliaia – 174 milioni	15 – 20 %
Torri di comunicazione	4-50 milioni	2 - 5 %
Impianti eolici	10.000 – 40.000	0.01 – 0.02 %

Tabella 2 – Cause di collisione dell'avifauna contro strutture in elevazione – Fonte ANEV

In genere si osserva come gli impianti eolici costituiscano comunque una percentuale modesta delle mortalità di volatili.

8.2.1. Valutazione dell'impatto sull'avifauna

Per valutare l'eventuale interferenza negativa delle pale dei generatori quale fonte diretta di mortalità sull'avifauna durante la fase di esercizio è opportuno effettuare alcune considerazioni, oltre che sulle caratteristiche del campo eolico, sulla tipologia ambientale in cui questo è inserito, con particolare riferimento alla biologia delle specie ornitiche che frequentano l'area e sul fenomeno migratorio.

Nella recente Guida dell'UE sullo sviluppo dell'energia eolica e Natura 2000 (European Commission, 2010), con particolare riferimento all'Allegato II, si trova un elenco di specie vulnerabili, di seguito riportato e sintetizzato sulla base del quadro faunistico analizzato in precedenza, relativamente alle specie che potrebbero potenzialmente interagire con l'impianto:

Specie di uccelli particolarmente vulnerabili agli impianti eolici (da European Commission, 2010)				
Specie	Stato di conservazione in Europa	Spostamento dall'habitat	Incidente/collisione con un uccello	Effetto barriera
Circus pygargus (Albanella minore)	Sicuro	X	XX	
Circus Cyaneus (Albanella reale)	Estinto	XX	X	x
Falco peregrinus (Falco pellegrino)	Sicuro	X	X	x
Circus aeruginosus (Falco di palude)	Sicuro	X	x	x
Milvus milvus (Nibbio reale)	In declino	X	XXX	x

Milvus migrans (Nibbio bruno)	Vulnerabile	X	X	X
Falco tinnunculus (gheppio)	In declino	X	XX	X
Pernis apivorus (falco pecchiaiolo)	Sicuro			x
Alauda arvensis (snervamento)	Estinto	X		
Legenda: XXX = Evidenza di un significativo rischio di impatto, XX = Prova o indicazioni di rischio di impatto, X = Potenziale rischio di impatto, x = piccolo o non significativo rischio di impatto, ma ancora da considerare nella valutazione				

È da ribadire che la lista delle sensibilità stilata dalla Commissione europea è basata su quanto presente in letteratura. Ora, come è noto, studi sugli effetti degli impianti eolici sull'avifauna sono attendibili se prolungati nel tempo. Se uno studio è prolungato nel tempo significa che è relativo a impianti realizzati con tecnologie ormai superate e gli effetti riscontrati non sono quindi direttamente attribuibili a impianti di nuova generazione.

Detto ciò, la valutazione quali – quantitativa dell'impatto sull'avifauna viene condotta con riferimento alle specie di uccelli vulnerabili agli impianti eolici, presenti nelle aree naturali protetti ricadenti nell'area vasta considerata (5km). **Dall'analisi delle Rete Natura 2000 dell'area vasta si desume che per l'area d'intervento le specie vulnerabili presenti nelle aree naturali protette analizzate sono quelle relative a: Nibbio Reale (Milvus Milvus), Nibbio Bruno (Milvus Migrans), Falco Pecchiaiolo (Pernis apivorus), Albanella Reale (Circus Cyaneus) e Allodola (Alauda arvensis). Si precisa che con riferimento all'IBA 126, ubicata al limite dell'area vasta considerata (5,2 km dall'aerogeneratore più prossimo), si sono considerate solo le specie qualificanti e non qualificanti prioritarie per la gestione dell'IBA.**

Per capire l'effettiva **sensibilità della popolazione** delle specie in esame, si fa riferimento allo status che la popolazione presenta a livello nazionale. Tale status viene descritto dalle categorie IUCN [Fonti: Rondinini, C., Battistoni, A., Peronace, V., Teofili, C. 2013. **Lista Rossa IUCN dei Vertebrati Italiani**. Comitato Italiano IUCN e Ministero dell'Ambiente e della Tutela del Territorio e del Mare, Roma; Gustin, M., Nardelli, R., Bricchetti, P., Battistoni, A., Rondinini, C., Teofili, C. 2019 **Lista Rossa IUCN degli uccelli nidificanti in Italia 2019**. Comitato Italiano IUCN e Ministero dell'Ambiente e della tutela del Territorio e del Mare, Roma]

L'applicazione dei criteri e delle categorie IUCN per la compilazione delle liste rosse, sia a livello globale che locale, risulta essere la metodologia internazionalmente accettata dalla comunità scientifica, quale sistema speditivo di indicizzazione del grado di minaccia cui sono sottoposti i taxa a rischio di estinzione.



Figura 8 – Categorie di rischio

Tra le categorie di estinzione e quella di Minor preoccupazione si trovano le categorie di minaccia, che identificano specie che corrono un crescente rischio di estinzione nel breve o medio termine: Vulnerabile (VU), In Pericolo (EN) e in Pericolo Critico (CR). In base ai diversi stati di conservazione è facilmente attribuire il livello di fragilità delle specie più vulnerabili presenti nell'area vasta considerata, secondo la seguente scala:

Specie	Stato della popolazione (Fonte: lista rossa degli uccelli nidificanti in Italia, 2019)	Fragilità
		1
Milvus migrans, Pernis apivorus, Alauda arvensis	LC-NT	2
milvus milvus,	VU	3
	EN	4
	CR	5

L' Albanella Reale (*Circus Cyaneus*), sensibile agli impianti eolici e presente nella rete natura 2000 analizzata, secondo la Lista Rossa dei vertebrati italiani, è una specie per la quale non si valuta il rischio di estinzione in Italia e dunque non considerata ai fini della seguente valutazione quali-quantitativa degli impatti.

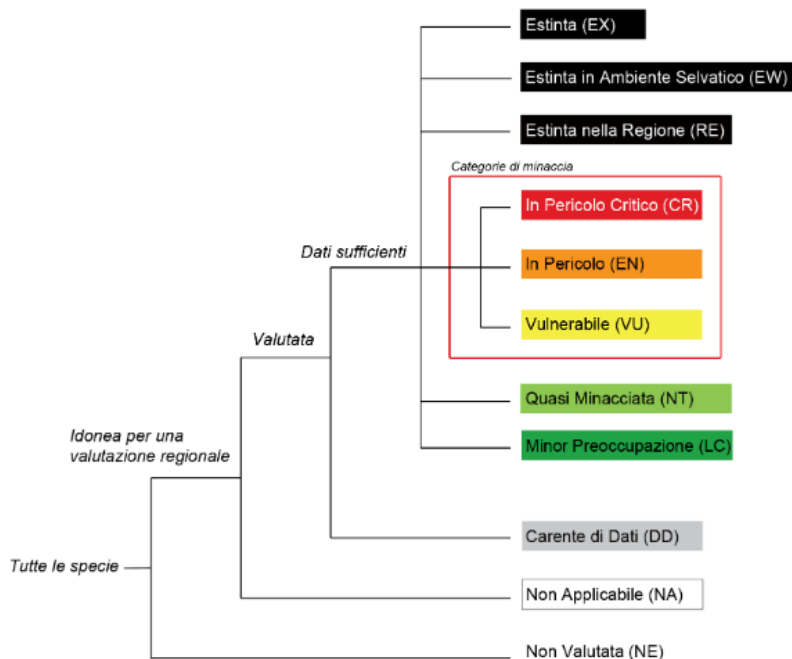
Dunque tenendo conto di questa valutazione per la **fragilità dell'avifauna**, potenzialmente presente nell'area vasta (5km) e della **probabilità dell'impatto** in virtù delle considerazioni riportate precedentemente e desumibili dall'analisi di letteratura, è possibile costruire una matrice di calcolo del rischio, che incrocia la probabilità degli impatti con la fragilità delle specie.

In merito alla probabilità dell'impatto, si precisa che, tenuto conto di quanto dettagliato nella valutazione degli impatti e che il reale impatto varia considerevolmente sia in funzione delle modalità di esecuzione dello studio stesso che, probabilmente, da area ad area (differenze biologiche e/o del campo eolico) e che alcuni risultati effettuati su esperienza internazionali, sembrano spesso contraddittori, a conferma del fatto che non è possibile generalizzare contesti e situazioni, si è considerata, una probabilità pari a 2 e quindi di impatto probabile.

			Probabilità d'impatto				
			Impossibile	Accidentale	Probabile	Altamente Probabile	Praticamente certo
			0	1	2	3	4
Fragilità della specie	-	1	0	1	2	3	4
	LC-NT	2	0	2	4	6	8
	VU	3	0	3	6	9	12
	EN	4	0	4	8	12	16
	CR	5	0	5	10	15	20

Tabella 3 - Significatività degli impatti

La significatività dell'impatto può essere dunque espressa secondo la scala:

Significatività dell'impatto	
1-5	Bassa
6-9	Media
10-12	Alta
13-20	Critica

Pertanto, con riferimento alle specie sensibili presenti nelle aree naturali protette, individuate all'interno dell'area vasta, si riporta la significatività dell'impatto (spostamento dall'habitat, rischio di collisione ed effetto barriera) dell'impianto eolico con l'avifauna.

Specie	Probabilità dell'impatto	Fragilità	Significatività
Milvus migrans	2	2	4
Pernis apivorus	2	2	4
Milvus milvus	2	3	6
Alauda arvensis	2	2	4

Utilizzando una scala della significatività (bassa, media, alta e critica) è possibile concludere che l'impatto sull'avifauna risulti essere, **basso**.

Misure di mitigazione

Per quanto riguarda le possibili mitigazioni o compensazioni che possono essere adottate in caso di disturbo o minaccia alle possibili popolazioni ornitologiche che presidiano l'area di intervento, è da evidenziare come già sono state presi alcuni accorgimenti in fase progettuale, come l'utilizzo dei modelli tubolari di turbine; queste infatti non forniscono posatoi adatti alla sosta dei rapaci contribuendo alla diminuzione del rischio di collisioni. Osborn (2001) infatti, evidenzia come l'utilizzo di turbine tubolari e la presenza di posatoi naturali (alberi) riduca sensibilmente il rischio di impatto.

Altre precauzioni potranno essere prese sul colore degli aerogeneratori e delle pale, infatti, Curry (1998) afferma che l'utilizzo di particolari vernici visibili nello spettro UV, campo visivo degli uccelli, nei risultati preliminari, renda più visibili le pale rotanti. Alcune ricerche si sono concentrate su quale colorazione rendesse più visibili le pale degli aereogeneratori; McIsaac (2000) ha dimostrato che bande colorate che attraversano la superficie, in senso trasversale, delle pale, vengono avvertite dai rapaci a maggior distanza. Hodos (2000) afferma che, colorando una sola delle tre pale di nero e lasciando le altre due bianche, si riduce

l'effetto "Motion Smear" (corpi che si muovono a velocità molto alte producono immagini che rimangono impresse costantemente nella retina dando l'idea di corpi statici e fissi), e gli uccelli riescono a percepire molto meglio il rischio, riuscendo, in tempo utile, a modificare la traiettoria di volo.

Le stesse Linee Guida per l'autorizzazione degli impianti alimentati da fonti rinnovabili, approvate con D.M. dello Sviluppo Economico del 10 settembre 2010, nell'allegato 4 "Impianti eolici: elementi per il corretto inserimento nel paesaggio e sul territorio" prevedono come misure di mitigazione per gli impatti su "flora, fauna ed ecosistemi":

- Utilizzo di aerogeneratori con torri tubolari, con bassa velocità di rotazione delle pale e privi di tiranti;
- Utilizzo di accorgimenti, nella colorazione delle pale, tali da aumentare la percezione del rischio da parte dell'avifauna.

Pertanto, tali misure di mitigazione sono state tenute in conto nella fase progettuale.

8.2.2. Valutazione dell'impatto sui chiroteri

A partire dalla fine degli anni Novanta, diversi studi europei e nordamericani sulla mortalità della fauna selvatica volatrice nei pressi degli impianti eolici hanno evidenziato una mortalità più o meno elevata di chiroteri a causa dell'impatto diretto con le pale in movimento (Rahmel et al. 1999; Bach et al. 1999; Johnson et al. 2000; Lekuona 2001; Erickson et al. 2003; Aa.Vv. 2004; Arnett 2005; Rydell et al. 2012). In alcuni casi il numero di individui coinvolti per anno ha superato quello degli Uccelli, generalmente più colpiti dei chiroteri (Stickland 2001).

Le conoscenze sull'impatto degli impianti eolici sulle popolazioni di chiroteri fino al 2000 sono però molto scarse, considerando che la letteratura scientifica riportava soltanto brevi report su questa problematica, associando spesso questo tipo di minaccia per i chiroteri a quella rappresentata dagli impatti con le torri per le comunicazioni in generale (Crawford e Baker 1981; Osborn et al. 1996; Bach et al. 1999).

La situazione internazionale cambia dopo il 2000, quando sia negli Stati Uniti che in Europa si assiste ad una crescita di interesse e quindi di studi scientifici sull'impatto degli impianti eolici sulle popolazioni di chiroteri. In questi studi emerge che in buona parte degli impianti eolici attivi, sottoposti a mirate ricerche, si evidenziano percentuali di mortalità più o meno elevate di pipistrelli (Erickson et al. 2003; Arnett et al. 2008; Rodrigues et al. 2008; Jones et al. 2009b; Ahlén et al. 2007, 2009; Baerwald et al. 2009; Rydell et al. 2010, 2012). Per quanto riguarda il territorio italiano, sono disponibili pochi studi sulla mortalità dei chiroteri presso gli impianti eolici. Il primo che riporta un impatto documentato risale al 2011, quando è stato segnalato il ritrovamento di 6 carcasse di pipistrello di Savi (*Hypsugo savii*), e una di pipistrello nano (*P. pipistrellus*) in provincia de L'Aquila (Ferri et al. 2011).

Da recenti studi sembra che la causa principale di mortalità dei chiroteri negli impianti eolici sia la collisione diretta con le pale in movimento, che causa lesioni traumatiche letali (Rollins et al. 2012).

Dal confronto delle specie presenti nelle aree naturali protetti ricadenti nell'area vasta considerata (5km), si desume che le specie più vulnerabili sono quelle relative a: Vespertilio maggiore (*Myotis myotis*), Ferro di cavallo minore (*Rhinolophus hipposideros*) e Ferro di cavallo maggiore (*Rhinolophus ferrumequinum*).

Dalle Linee guida per la valutazione dell'impatto degli impianti eolici sui chiroteri (2014), è possibile desumere il grado di impatto potenziale in relazione alle informazioni contenute in letteratura per ogni specie presente sul territorio italiano. In particolare, per il *Myotis myotis* risulta che il grado d'impatto eolico sia medio, ovvero che la specie sia moderatamente sensibile all'impatto eolico; mentre per il *Rhinolophus hipposideros* e per il *Rhinolophus ferrumequinum* risulta basso, ovvero che la specie è poco sensibile all'impatto eolico. Pertanto, sulla base di queste considerazioni, è possibile fornire un valore della **probabilità di impatto**.

Per capire l'effettiva **sensibilità della popolazione** delle specie in esame, come fatto per le specie avifaunistiche, si fa riferimento allo status che la popolazione presenta a livello nazionale. Tale status viene descritto dalle categorie IUCN.

Specie	Stato della popolazione (Fonte: lista rossa dei vertebrati italiani)	Fragilità
		1
	LC-NT	2
Myotis myotis, Rhinolophus ferrumequinum	VU	3
Rhinolophus hipposideros	EN	4
	CR	5

Pertanto, con riferimento alle specie sensibili presenti nelle aree naturali protette, individuate all'interno dell'area vasta, si riporta la significatività dell'impatto (rischio di collisione) dell'impianto eolico con i chiroteri.

Specie	Probabilità dell'impatto	Fragilità	Significatività
Myotis myotis	2	3	6
Rhinolophus hipposideros	1	4	4
Rhinolophus ferrumequinum	1	3	3

Utilizzando una scala della significatività (bassa, media, alta e critica) è possibile concludere che l'impatto sui chiroteri risulti essere **basso**.

Si precisa, infine che il rischio di mortalità è dipendente dall'habitat e dalla posizione topografica dell'impianto. Gli impatti maggiori si hanno per impianti localizzati lungo le coste e sulla sommità di colline e montagne, dove siano presenti boschi, sia di conifere che di latifoglie. Al contrario, impianti situati in zone agricole o aree aperte senza vegetazione arborea (es. prati, pascoli) sono caratterizzati da una bassa mortalità. In generale, il numero di collisioni aumenta per torri posizionate a meno di 100-200 m da zone di bosco (Rodrigues et al. 2008).

Nel caso in esame, l'impianto risulta ubicato in un'area agricola, adibita quasi esclusivamente a seminativo, con scarsa presenza di vegetazione arborea. Pertanto, la scelta progettuale relativa all'ubicazione sembra favorire una diminuzione del rischio di mortalità dei chiroteri.

8.2.3. Analisi dell'interdistanza tra gli aerogeneratori

Per avere un quadro più chiaro sulle possibili interferenze che le pale eoliche possono causare all'avifauna locale si sono analizzate le distanze tra le torri.

L'impianto eolico in esame è costituito da 8 aerogeneratori, posti in posizione tale da non poter costituire una barriera ecologica di elevato spessore, anche in considerazione del fatto che è disposto distante da una serie di piccole aree naturali costituite dai corsi d'acqua provvisti di vegetazione.

Tuttavia, si riporta nel seguito una trattazione per capire se le distanze tra gli aerogeneratori risultino sufficienti a garantire la continuazione dell'utilizzo di territorio da parte della fauna.

La cessione di energia dal vento alla turbina implica un rallentamento del flusso d'aria, con conseguente generazione, a valle dell'aerogeneratore, di una regione di bassa velocità caratterizzata da una diffusa vorticità (zona di scia). La scia aumenta la sua dimensione e riduce la sua intensità all'aumentare della distanza dal rotore. In conseguenza di ciò, un impianto può costituire una barriera significativa per l'avifauna, soprattutto in presenza di macchine ravvicinate tra di loro.

Per la stima della distanza tra gli aerogeneratori occorre tener conto che l'occupazione fisica degli aerogeneratori è sicuramente inferiore rispetto all'occupazione reale, in quanto allo spazio inagibile all'avifauna costituito dal diametro delle torri, è necessario aggiungere lo spazio in cui si registra un campo perturbato dai vortici che nascono dall'incontro del vento con le pale.

In particolare, numerose osservazioni sperimentali inducono a poter affermare che il diametro DTx dell'area di turbolenza ad una distanza x dall'aerogeneratore può assumersi pari a:

$$DTx = D + 0.07 * X$$

dove:

D = diametro del rotore

Come si è accennato, tuttavia, l'intensità della turbolenza diminuisce all'aumentare della distanza della pala e diviene pressoché trascurabile per valori di:

$$x > 10D$$

in corrispondenza del quale l'area interessata dalla turbolenza ha un diametro pari a:

$$DTx = D * (1 + 0.7)$$

Considerando, pertanto, due torri adiacenti poste ad una reciproca distanza DT, lo spazio libero realmente fruibile dall'avifauna (SLF) risulta pari a:

$$SLF = DT - 2R(1 + 0.7)$$

con R = raggio del rotore.

Al momento, in base alle osservazioni condotte in più anni e su diverse tipologie di aerogeneratori e di impianto si ritiene ragionevole che spazi fruibili oltre i 250m fra le macchine possano essere considerati buoni. In particolare, è possibile adottare il seguente schema:

Spazio libero fruibile	Giudizio	Significato
> 500m	Ottimo	Lo spazio può essere percorso dall'avifauna in regime di notevole sicurezza essendo utile per l'attraversamento dell'impianto e per lo svolgimento di attività al suo interno.
≤ 500 m ≥ 250 m	Buono	Lo spazio può essere percorso dall'avifauna in regime di buona sicurezza essendo utile per l'attraversamento dell'impianto e per lo svolgimento di minime attività (soprattutto trofiche) al suo interno. Il transito dell'avifauna risulta agevole e con minimo rischio di collisione. Le distanze fra le torri agevolano il rientro dopo l'allontanamento in fase di cantiere e di primo esercizio. In tempi medi l'avifauna riesce anche a cacciare fra le torri. L'effetto barriera è minimo.
< 250 m ≥ 150 m	Sufficiente	È sufficientemente agevole l'attraversamento dell'impianto. Il rischio di collisione e l'effetto barriera sono ancora bassi. L'adattamento avviene in tempi medio – lunghi si assiste ad un relativo adattamento e la piccola avifauna riesce a condurre attività di alimentazione anche fra le torri.
< 150 m ≥ 100 m	Insufficiente	L'attraversamento avviene con una certa difficoltà soprattutto per le specie di maggiori dimensioni che rimangono al di fuori dell'impianto. Si verificano tempi lunghi per l'adattamento dell'avifauna alla presenza dell'impianto. L'effetto barriera è più consistente qualora queste interdistanze insufficienti interessino diverse torri adiacenti.
< 100 m	Critico	Lo spazio è troppo esiguo per permettere l'attraversamento in condizioni di sicurezza e si incrementa il rischio di collisione. Qualora questo giudizio interessi più pale adiacenti si verifica un forte effetto barriera, l'attraversamento è difficoltoso per tutte le specie medio grandi o poco confidenti, la maggior parte dell'avifauna rimane al di fuori dell'impianto a distanze di rispetto osservate varianti da circa 300 metri a 150 metri per le specie più confidenti.

Pertanto, con riferimento all'impianto eolico in esame, valutando le sole distanze più restrittive tra gli aerogeneratori, si avrà:

WTG	DT	R	SLF	Giudizio
1_R-2	748	75	493	Buono
2-4	685	75	430	Buono
4-8_R	690	75	435	Buono
6_R-8_R	585	75	330	Buono
3-7	545	75	290	Buono

Pertanto, gli spazi liberi fruibili dall'avifauna risultano **tutti buoni**.

8.2.4. Sintesi degli impatti sulla fauna

Fase di costruzione			
Impatti	Aspetti su cui possono incidere	Grado di interferenza	Motivazione
Aumento del disturbo antropico collegato all'utilizzo di mezzi meccanici d'opera e di trasporto, alla produzione di rumore, polveri e vibrazioni	Riproduzione Volo	+: interferenza è non significativa	Come analizzato al punto 8.2 della presente, l'area d'intervento del Progetto è un'area già urbanizzata (area agricola ed interessata da altri impianti eolici). Le specie presenti nell'area sono conviventi con le attività agricole, attività che hanno selezionato popolamenti assuefatti alla presenza umana e a quella di mezzi meccanici all'opera. Probabilmente, l'attività antropica pregressa nelle immediate vicinanze è risultata già fino ad oggi condizionante per le presenze animali anche nella zona in esame. Considerando la durata di questa fase del Progetto, l'area interessata e la tipologia delle attività previste, si ritiene che questo tipo di impatto sia di breve termine, estensione locale ed entità non riconoscibile.
Rischio di uccisione di animali selvatici dovuto agli sbancamenti e al movimento di mezzi pesanti	Sussistenza	+: l'interferenza è non significativa	L'uccisione di fauna selvatica durante la fase di cantiere potrebbe verificarsi principalmente a causa della circolazione di mezzi di trasporto sulle vie di accesso all'area di Progetto. Alcuni accorgimenti progettuali, quali la recinzione dell'area di cantiere ed il rispetto dei limiti di velocità da parte dei mezzi utilizzati, saranno volti a ridurre la possibilità di incidenza di questo impatto.
Degrado e perdita di habitat di interesse faunistico delle specie protette (aree trofiche, di rifugio e riproduzione)	Sussistenza	+: l'interferenza è non significativa	Le aree di riproduzione delle specie faunistiche sensibili (di interesse comunitario e/o prioritarie) si localizzano nelle aree naturali delle Rete Natura 2000, esterne all'area di progetto. Le superfici di cantiere interessate dalla nuova opera sono molto circoscritte e limitate nel tempo ed interessano superfici già antropizzate (aree agricole o infrastrutture esistenti).

Fase di esercizio			
Impatti	Aspetti su cui possono incidere	Grado di interferenza	Motivazione
Rischio di collisione di animali selvatici volatori con le pale degli aerogeneratori	Sussistenza Volo	+: l'interferenza è non significativa	<p>Nel paragrafo 8.2 con relativi sottoparagrafi 8.2.1, 8.2.2 e 8.2.3 è stato dettagliatamente trattato il potenziale rischio di collisione dell'avifauna e dei chiroterri con le pale rotanti, dello spostamento dall'habitat e dell'effetto barriera.</p> <p>In generale, si precisa che gli impianti eolici costituiscano comunque una percentuale modesta delle mortalità di volatili.</p> <p>Dall'analisi della significatività degli impatti, tenuto conto della fragilità dell'avifauna e dei chiroterri potenzialmente presenti nell'area vasta (5km) e della probabilità degli impatti, si è concluso con il classificare tale significatività come bassa.</p> <p>Anche l'effetto barriera è risultato non consistente, in quanto gli spazi liberi fruibili dall'avifauna risultano buoni. Di fatto, per come è progettato il layout dell'impianto, non si potrà costituire una barriera ecologica di elevato spessore.</p>
Aumento del disturbo antropico con conseguente allontanamento degli individui, frammentazione di habitat e popolazione	Sussistenza Volo	+: l'interferenza è non significativa	

10. COMPLEMENTARIETÀ CON ALTRI PIANI E/O PROGETTI

L'articolo 6, paragrafo 3, tratta l'effetto cumulo considerando gli effetti congiunti di altri piani o programmi. Nell'ambito di tale analisi si devono considerare piani o progetti che siano completati; approvati ma non completati; o non ancora proposti ma previsti in uno strumento di pianificazione territoriale e quelli in fase di approvazione. Una serie di singoli impatti ridotti può, infatti, nell'insieme produrre un'interferenza significativa sul sito o sui siti Natura 2000.

Attualmente l'area vasta considerata (raggio 5km dall'area dell'impianto) è caratterizzata dai siti natura 2000 precedentemente descritti, da poche aree residenziali, da infrastrutture di particolare importanza, da terreni agricoli e da cave. Nell'area vasta (raggio 5km dall'area d'impianto) sono presenti anche degli impianti eolici, così come evidenziato dalla Figura che segue.



Figura 9 – Individuazione dell'area d'indagine – Impatti cumulativi su biodiversità ed ecosistemi

In particolare, per quanto attiene l'impatto cumulativo con gli altri impianti, con riferimento alla Figura 9, che riporta la delimitazione dell'area con raggio di 5km dall'impianto in esame, si evince che in tale area sono presenti degli aerogeneratori che concorrono alla valutazione dell'effetto cumulativo.

Tuttavia, nel posizionamento degli aerogeneratori dell'impianto in esame si è garantita una distanza minima di 3D tra gli stessi e tra quelli esistenti, a conoscenza del proponente, così da garantire i normali corridoi di deflusso dell'avifauna, riducendo l'eventualità dell'effetto barriera.

In particolare, nella progettazione del layout dell'impianto in esame sono state adottate, compatibilmente con i vincoli ambientale, le strade esistenti, l'orografia, ..., una serie di misure di mitigazione, tra cui quella riguardante la minima distanza tra macchine di 5-7 diametri sulla direzione prevalente del vento e di 3-5 diametri sulla direzione perpendicolare a quella prevalente del vento.

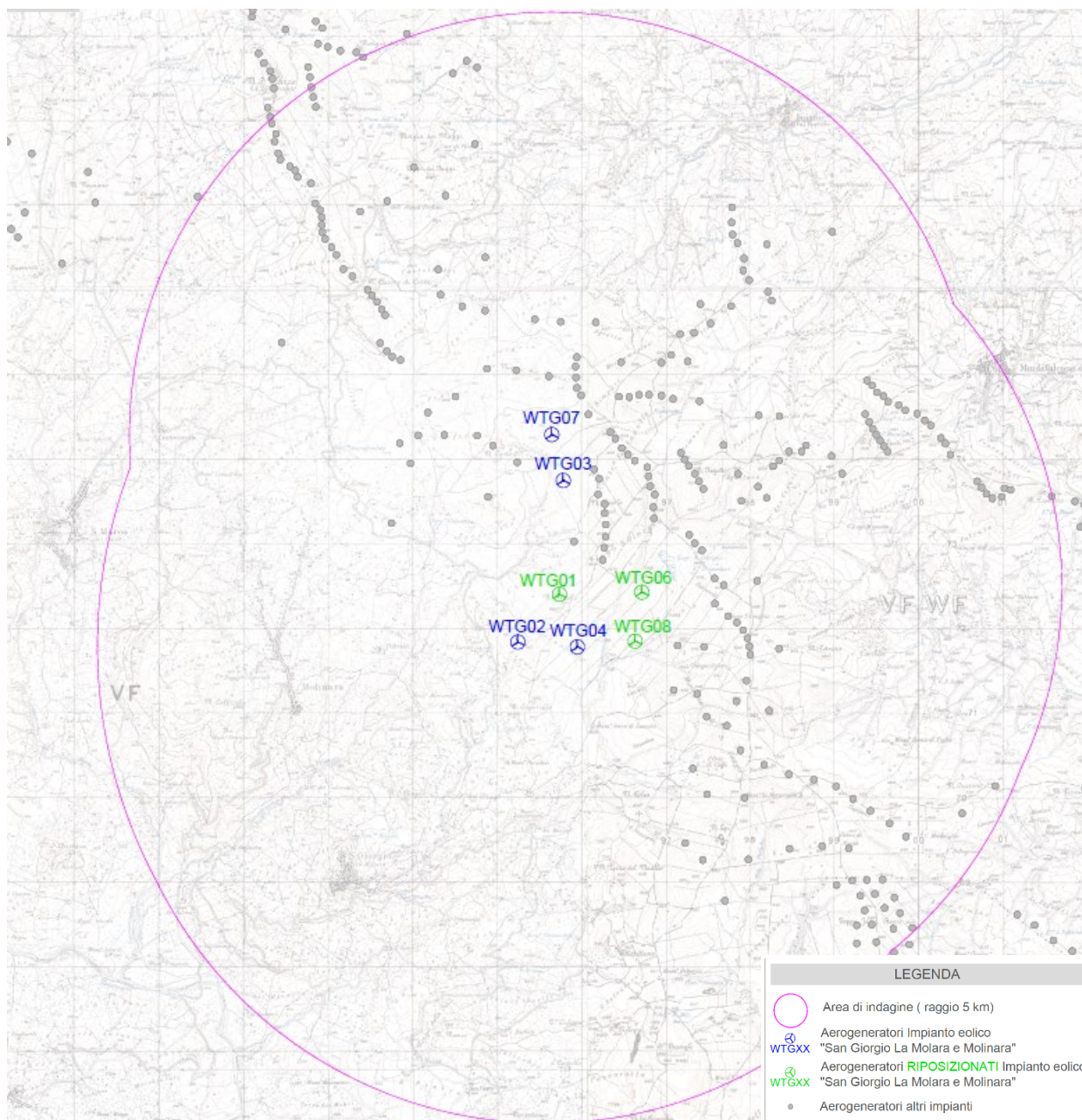
I seguenti elaborati grafici riportano proprio le distanze degli aerogeneratori di progetto con quelli esistenti:

[213501_D_D_0161_00](#) Planimetria di progetto su ortofoto con le distanze tra gli aerogeneratori esistente e/o autorizzati_ Foglio 1
[213501_D_D_0162_00](#) Planimetria di progetto su ortofoto con le distanze tra gli aerogeneratori esistente e/o autorizzati_ Foglio 2

Da tali elaborati si evince che la condizione più sfavorevole per la quale non si è riusciti a rispettare una distanza minima pari a 3D nella direzione perpendicolare a quella prevalente del vento, è unica e relativa all'aerogeneratore WTG 02 con una pala eolica di piccola taglia (mini eolico) già realizzata. In tutti gli altri casi la distanza risulta uguale o superiore a 3D e dunque sicuramente riconducibile ad uno spazio libero di fruizione almeno "buono" (in accordo al punto 8.2.3 della presente).

Con riferimento alla condizione più sfavorevole (WTG02 e AE28), si evince che la distanza reciproca delle torri è pari a 330m e, tenuto conto che la pala esistente è un mini eolico, si ottiene uno spazio libero realmente fruibile dall'avifauna di circa 158m, classificabile come "sufficiente".

Pertanto, in virtù di quanto sopra esposto, si ritiene di avere come **minimo** uno spazio classificabile come **sufficiente-buono**. In particolare, lo spazio può essere percorso dall'avifauna in regime di buona sicurezza essendo utile per l'attraversamento dell'impianto e per lo svolgimento di minime attività (soprattutto trofiche). Il transito dell'avifauna risulta agevole e con minimo rischio di collisione.

Per ulteriori approfondimenti sull'effetto cumulativo dell'Impianto Eolico in esame con altri impianti già realizzati, si rimanda all'apposito documento: [213501_D_R_0224](#) Analisi percettiva dell'impianto – Impatti cumulativi.

11. CONCLUSIONI

Dalle valutazioni riportate nel presente documento, unitamente alle valutazioni ed analisi riportate nello Studio d'Impatto Ambientale, di cui la presente relazione costituisce allegato per farne parte integrante, si rileva quanto segue:

- il Progetto non rientra all'interno di aree appartenenti alla Rete Natura 2000 ed IBA;
- in merito agli impatti sulla vegetazione, tenuto conto che il Progetto interessa aree già antropizzate, agricole o viabilità esistenti, si è concluso che l'interferenza del Progetto possa essere considerata non significativa;
- in merito agli impatti sulla fauna, con particolare riferimento a quelli maggiori relativi agli uccelli e chiroteri, tenuto conto della fragilità delle specie presenti e della probabilità degli impatti, si è concluso che l'interferenza del Progetto possa essere considerata non significativa;
- nell'area vasta sono presenti degli impianti eolici ma nell'inserimento del Progetto nell'area considerata si è garantita una buona distanza dagli aerogeneratori esistenti, così da far risultare agevole il transito dell'avifauna e con un minimo rischio di collisione;
- durante la fase di cantiere e di esercizio saranno attuate misure di mitigazione che ridurranno ulteriormente potenziali impatti sull'avifauna e sui chiroteri.

Pertanto, si ritiene che il Progetto non comporterà un'incidenza negativa significativa sull'integrità dei siti della Rete Natura 2000 ed IBA presenti nell'area vasta considerata al fine della presente valutazione.

Progettista
(ing. Massimo LO RUSSO)



Dott. For. Alfonso Ianiro

