



Regione Campania  
 Provincia di Benevento  
 Comuni di San Giorgio La Molara e Molinara



Impianto di produzione di energia elettrica da fonte Eolica e relative opere di  
 connessione potenza complessiva  
 pari a 48,00 MW  
*Impianto Eolico "San Giorgio La Molara e Molinara"*

Titolo:

SINTESI NON TECNICA

Numero documento:

Commessa	Fase	Tipo doc.	Prog. doc.	Rev.
2 1 3 5 0 1	D	R	0 1 1 5	0 2

Proponente:



**Edison Rinnovabili Spa**  
 Foro Buonaparte, 31  
 20121 MILANO  
 Tel. +39 02 6222 1  
 PEC: [rinnovabili@pec.edison.it](mailto:rinnovabili@pec.edison.it)

PROGETTO DEFINITIVO

Progettazione:



**GEKO S.p.A.**  
 Via Reno, 5 - 00198 Roma (RM)  
 Tel. 06.88803910 | Fax 06.45654740  
 E-Mail: [gekospa@pec.gekospa.it](mailto:gekospa@pec.gekospa.it)



**Progetto Energia s.r.l.**  
 Via Cardito, 202 - 83031 Ariano Irpino (AV)  
 Tel. 0825.831313  
 E-Mail: [info@progettoenergia.biz](mailto:info@progettoenergia.biz)

Progettista:

Ing. Massimo Lo Russo



Sul presente documento sussiste il DIRITTO di PROPRIETA'. Qualsiasi utilizzo non preventivamente autorizzato sarà perseguito ai sensi della normativa vigente

REVISIONI	N.	Data	Descrizione revisione	Redatto	Controllato	Approvato
	00	29.03.2021	EMISSIONE	A. FIORENTINO S.P. IACOVIELLO	D. LO RUSSO	M. LO RUSSO
	01	20.05.2021	EMISSIONE PER AUTORIZZAZIONE	A. FIORENTINO S.P. IACOVIELLO	D. LO RUSSO	M. LO RUSSO
	02	26.03.2024	AGGIORNAMENTO LAYOUT	A. FIORENTINO S.P. IACOVIELLO	D. LO RUSSO	M. LO RUSSO

## INDICE

1. INTRODUZIONE .....	4
1.1. PREMESSA.....	4
1.2. SCOPO .....	4
1.3. IMPOSTAZIONE DELLO STUDIO .....	4
1.4. SINTESI DELL'INTERVENTO E LOCALIZZAZIONE DEL SITO .....	5
2. QUADRO DI RIFERIMENTO PROGRAMMATICO .....	8
2.1. VERIFICA DI COMPATIBILITÀ CON LA PIANIFICAZIONE ENERGETICA .....	8
2.1.1. Piano Energetico Ambientale Regionale (PEAR) .....	8
2.1.2. Linee Guida per l'Autorizzazione degli Impianti Alimentati da Fonti Rinnovabili .....	8
2.1.3. D.G.R. 533 della Regione Campania .....	9
2.1.4. Area idonea – D.Lgs 199/2021 .....	11
2.2. VERIFICA DI COMPATIBILITÀ CON LA PIANIFICAZIONE TERRITORIALE E PAESAGGISTICA .....	11
2.2.1. Piano Territoriale Regionale (P.T.R.).....	11
2.2.2. Piano territoriale di coordinamento provinciale (PTCP).....	13
2.2.3. Piano Faunistico Venatorio Regionale e Provinciale .....	14
2.3. VERIFICA DI COMPATIBILITÀ CON I VINCOLI AMBIENTALI E STORICO-CULTURALI PRESENTI NELL'AREA DI UBICAZIONE DEL PROGETTO.....	15
2.3.1. Bellezze Individuate e Bellezze d' Insieme .....	15
2.3.2. Vincoli Ope Legis.....	15
2.3.3. Beni Storico Architettonici, Aree Archeologiche, Parchi Archeologici e Complessi Monumentali.....	18
2.3.4. Aree Appartenenti alla Rete Natura 2000 e Aree Naturali Protette.....	18
2.4. VERIFICA DI COMPATIBILITÀ CON LA PIANIFICAZIONE SETTORIALE .....	21
2.4.1. Piani Stralcio per l'Assetto Idrogeologico (PAI) .....	21
2.4.2. Vincolo idrogeologico .....	25
2.4.3. Piano di tutela delle acque (PTA) e Piano di Gestione delle acque (PGA).....	26
2.4.4. Piano Regionale di risanamento e mantenimento della qualità dell'aria .....	27
2.4.5. Ente Nazionale per l'Aviazione Civile (ENAC).....	28
2.4.6. Piano di Zonizzazione Acustica Comunale .....	29
2.5. VERIFICA DI COMPATIBILITÀ CON LA PIANIFICAZIONE LOCALE .....	31
2.6. CONCLUSIONI.....	32
3. QUADRO DI RIFERIMENTO PROGETTUALE .....	37
3.1. CARATTERISTICHE ANEMOMETRICHE DEL SITO E PRODUCIBILITÀ ATTESA .....	37
3.2. MOTIVAZIONE SCELTA PROGETTUALE .....	38
3.3. OBIETTIVI DEL PROGETTO .....	40
3.4. LAYOUT DI PROGETTO ED ALTERNATIVE LOCALIZZATIVE.....	40
3.5. ALTERNATIVE TECNOLOGICHE .....	41
3.6. ALTERNATIVE DIMENSIONALI .....	41
3.7. ALTERNATIVA ZERO .....	42
3.8. DESCRIZIONE DEL PROGETTO .....	43
3.9. PRODUTTIVITÀ E PERFORMANCE .....	44
3.10. CARATTERISTICHE DEL PROGETTO .....	44

3.11. PRODUZIONE DI RIFIUTI.....	47
3.12. FASE DI CANTIERE .....	48
3.13. FASE DI GESTIONE E DI ESERCIZIO.....	48
3.14. DISMISSIONE D'IMPIANTO .....	48
4. QUADRO DI RIFERIMENTO AMBIENTALE .....	50
4.1. INQUADRAMENTO GENERALE DELL'AREA DI STUDIO.....	50
4.2. METODOLOGIA DI VALUTAZIONE DEGLI IMPATTI.....	51
4.3. ANALISI DEGLI IMPATTI.....	53
4.3.1. Atmosfera .....	53
4.3.2. Ambiente idrico.....	55
4.3.3. Suolo e sottosuolo .....	57
4.3.4. Flora, fauna ed ecosistemi .....	62
4.3.5. Paesaggio.....	67
4.3.6. Rumore.....	70
4.3.7. Campi elettromagnetici.....	72
4.3.8. Salute – rischi.....	73
4.3.9. Assetto socio-economico.....	76
4.4. RIEPILOGO DELLA SIGNIFICATIVITÀ DEGLI IMPATTI.....	78
4.5. IMPATTI CUMULATIVI.....	84
4.6. INDICAZIONI SUL PROGETTO DI MONITORAGGIO AMBIENTALE .....	85
5. CONCLUSIONI .....	86

## 1. INTRODUZIONE

### 1.1. PREMESSA

La Società EDISON Rinnovabili S.p.A. in data 13 ottobre 2021 ha presentato istanza di Valutazione di Impatto Ambientale al Ministero dell'Ambiente e della Sicurezza Energetica, ai sensi dell'art.23 del D.Lgs.152/2006, di un Progetto di un impianto per la produzione di energia da fonte eolica e relative opere connesse, formato da n. 8 aerogeneratori per una potenza di picco di 48MW, denominato "San Giorgio La Molara e Molinara", da realizzarsi nei Comuni di San Giorgio La Molara (BN) e Molinara (BN), collegato alla Rete Elettrica Nazionale mediante connessione con uno stallo a 150 kV in antenna su una nuova stazione elettrica di smistamento della RTN da ubicare nelle immediate vicinanze dell'esistente stazione RTN a 150 kV di Foiano, ubicata nel comune di Foiano di Val Fortore.

La Società, al fine di ridurre le interferenze e favorire un miglior inserimento territoriale, propone una rimodulazione impiantistica parziale che si esplicita in:

- riduzione del numero di aerogeneratori di progetto da 8 a 7, con l'eliminazione della WTG05;
- modesto spostamento degli aerogeneratori WTG01, WTG06 e WTG08.

Tale rimodulazione consente di rispettare la misura di mitigazione relativa alle distanze minime tra le macchine (5-7D sulla direzione prevalente del vento, 3-5D sulla direzione perpendicolare a quella prevalente del vento), come indicato nell'Allegato 4, punto 3.2 lett.n del D.M. 10.09.2010, nonché di ritenere l'area idonea, secondo l'art.20, comma 8, lett. c-quater) del D.Lgs 199/2021 e ss.mm.ii.

Pertanto, il presente documento costituisce una revisione della Sintesi Non Tecnica consegnata a ottobre 2021, che tiene conto della modesta rimodulazione del layout.

Al fine di una più chiara ed immediata lettura, le modifiche indotte dall'ottimizzazione del layout rispetto quanto già presentato, saranno indicate con una diversa colorazione (blu).

### 1.2. SCOPO

Il presente documento costituisce la *Sintesi non Tecnica, allegata allo Studio d'Impatto Ambientale (S.I.A.)*, relativo alla costruzione ed esercizio di un impianto di produzione di energia rinnovabile da fonte eolica, costituito da **n° 7 aerogeneratori** per una potenza complessiva di picco di **42,0 MW**, nei comuni di San Giorgio La Molara (BN) e Molinara (BN), collegato alla Rete Elettrica Nazionale mediante connessione con uno stallo a 150 kV in antenna su una nuova stazione elettrica di smistamento della RTN da ubicare nelle immediate vicinanze dell'esistente stazione RTN a 150 kV di Foiano, ubicata nel comune di Foiano di Val Fortore, nel seguito definito il "**Progetto**".

In particolare, con il termine "Progetto" si fa riferimento all'insieme di: Impianto Eolico, costituito da **n° 7 aerogeneratori**, Cavidotto MT, Stazione Elettrica d'Utenza, Impianto d'Utenza per la Connessione (cavidotto AT esistente condiviso con altro produttore) ed Impianto di Rete per la connessione.

Il progetto necessita di provvedimento Autorizzatorio Unico per la realizzazione ed esercizio dell'impianto, così come disciplinato dall'Art. 12 del D.lgs. 387/03 e dal D.M. 30 settembre 2010.

Il Progetto è compreso tra le tipologie di intervento riportate nell'Allegato II alla Parte Seconda, comma 2 del **D.lgs. n. 152 del 3/4/2006 e s.m.i.**– "impianti eolici per la produzione di energia elettrica sulla terraferma con potenza complessiva superiore a 30 MW", pertanto rientra tra le categorie di opere da sottoporre alla procedura di **Valutazione d'Impatto Ambientale di competenza nazionale** (autorità competente Ministero dell'Ambiente e della Tutela del Territorio e del Mare).

### 1.3. IMPOSTAZIONE DELLO STUDIO

Lo Studio di Impatto Ambientale è strumento indispensabile per attuare una politica di previsione e prevenzione nei riguardi del possibile danno ambientale connesso al progetto, analizzando e documentando i possibili effetti indotti dalla realizzazione

dell'opera sul territorio. Il valore dell'analisi che sottopone a confronto le condizioni ambientali "ante intervento" con quelle "post intervento" è molteplice, in quanto, l'individuazione degli effetti diretti ed indiretti dell'opera nelle sue molteplici e diverse configurazioni, consente di vincolare le scelte progettuali in funzione della "sensibilità ambientale" del territorio interessato. Questa procedura garantisce l'ottimizzazione della soluzione o, come obiettivo minimo, la minimizzazione dell'impatto, la valutazione di quelli residui e la quantificazione degli effetti ambientali che si determinano nella fase di esecuzione e di successiva gestione dell'impianto.

Ai sensi dell'art. 22 comma 4 del D. Lgs n.152/2006, modificato dal D. Lgs n.104/2017, allo Studio di Impatto Ambientale deve essere allegata una sintesi non tecnica delle informazioni riportate di seguito, predisposta al fine di consentirne un'agevole comprensione da parte del pubblico e un'agevole riproduzione. In particolare, dovrà contenere:

- a) una descrizione del progetto, comprendente informazioni relative alla sua ubicazione e concezione, alle sue dimensioni e ad altre sue caratteristiche pertinenti;
- b) una descrizione dei probabili effetti significativi del progetto sull'ambiente, sia in fase di realizzazione che in fase di esercizio e di dismissione;
- c) una descrizione delle misure previste per evitare, prevenire o ridurre e, possibilmente, compensare i probabili impatti ambientali significativi e negativi;
- d) una descrizione delle alternative ragionevoli prese in esame dal proponente, adeguate al progetto ed alle sue caratteristiche specifiche, compresa l'alternativa zero, con indicazione delle ragioni principali alla base dell'opzione scelta, prendendo in considerazione gli impatti ambientali;
- e) il progetto di monitoraggio dei potenziali impatti ambientali significativi e negativi derivanti dalla realizzazione e dall'esercizio del progetto, che include le responsabilità e le risorse necessarie per la realizzazione e la gestione del monitoraggio;
- f) qualsiasi informazione supplementare di cui all'allegato VII relativa alle caratteristiche peculiari di un progetto specifico o di una tipologia di progetto e dei fattori ambientali che possono subire un pregiudizio.

La presente relazione è stata organizzata secondo seguenti tre sezioni:

- Quadro di riferimento Programmatico
- Quadro di riferimento Progettuale
- Quadro di riferimento Ambientale

#### **1.4. SINTESI DELL'INTERVENTO E LOCALIZZAZIONE DEL SITO**

L'intervento consiste nella realizzazione di un impianto di produzione di energia rinnovabile da fonte eolica, costituito da **n° 7 aerogeneratori** per una potenza complessiva di picco di **42,0 MW**, nei comuni di San Giorgio La Molara (BN) e Molinara (BN), collegato alla Rete Elettrica Nazionale mediante connessione con uno stallo a 150 kV in antenna su una nuova stazione elettrica di smistamento delle RTN da ubicare nelle immediate vicinanze dell'esistente stazione RTN a 150 kV di Foiano, nel seguito definito il **"Progetto"**.

In particolare, con il termine "Progetto" si fa riferimento all'insieme di: Impianto Eolico, costituito da **n° 7 aerogeneratori**, Cavidotto MT, Stazione Elettrica d'Utenza, Impianto d'Utenza per la Connessione (cavidotto AT esistente condiviso con altro produttore) ed Impianto di Rete per la connessione.

Si riporta di seguito stralcio della corografia di inquadramento:





Figura 1 – Corografia d'inquadramento

Circa l'inquadramento catastale, si evince quanto segue:

L'impianto eolico (aerogeneratori, piazzole e viabilità d'accesso), il cavidotto MT, stazione elettrica di utenza, l'impianto di utenza per la connessione (condiviso con altro produttore e già esistente) e l'impianto di rete per la connessione ricadono all'interno dei comuni di San Giorgio La Molara e Molinara sulle seguenti particelle catastali:

- **Comune di San Giorgio la Molara (BN):** FOGLIO 1 particelle 219, 228, 67, 37, 36, 65, 315, 58, 57, 56, 55, 161, 53, 50, 54, 52; FOGLIO 2 particelle 152, 90, 83, 79, 318, 78, 69, 68, 132, 131, 127, 125, 123, 122, 120, 210, 242, 345; FOGLIO 3 particelle 142, 140, 101, 100, 96, 97, 98, 180, 139, 138, 136, 134, 99, 132, 92, 130, 91, 128, 126, 274, 90, 124, 89, 122, 79, 88, 209, 87; FOGLIO 4 particella 763; FOGLIO 5 particelle 137, 200, 196, 194, 192, 179, 94, 67, 39, 175, 25, 178, 177, 176, 190, 189, 188, 187, 441, 173, 186, 183, 323, 361, 362, 363, 364, 325, 324, 326, 327, 365, 366, 368, 367, 273, 272, 275, 274, 276, 328, 329, 226, 227, 228, 506, 307, 306, 305, 350, 304, 303, 439, 302, 301, 349, 300, 348, 299, 298, 347, 297, 296, 244, 242, 243, 443, 58, 57, 56, 55, 54, 24, 23, 85, 86, 87, 61, 62, 63, 53, 64, 65; FOGLIO 6 particelle 59, 57, 55, 53, 51, 4, 31, 131, 129, 133, 132, 262, 261, 130, 106, 104, 102, 100, 98, 105, 103, 101, 99, 96, 94, 91, 49, 48, 46, 90, 88, 44, 42, 85, 40, 39, 83, 34, 73, 32.
- **Comune di Molinara (BN):** FOGLIO 7 particelle 131, 83, 84, 194, 49, 47, 192, 190, 199, 200; FOGLIO 11 particelle 195, 189, 191, 192, 188, 187, 106, 111, 110, 108, 203.

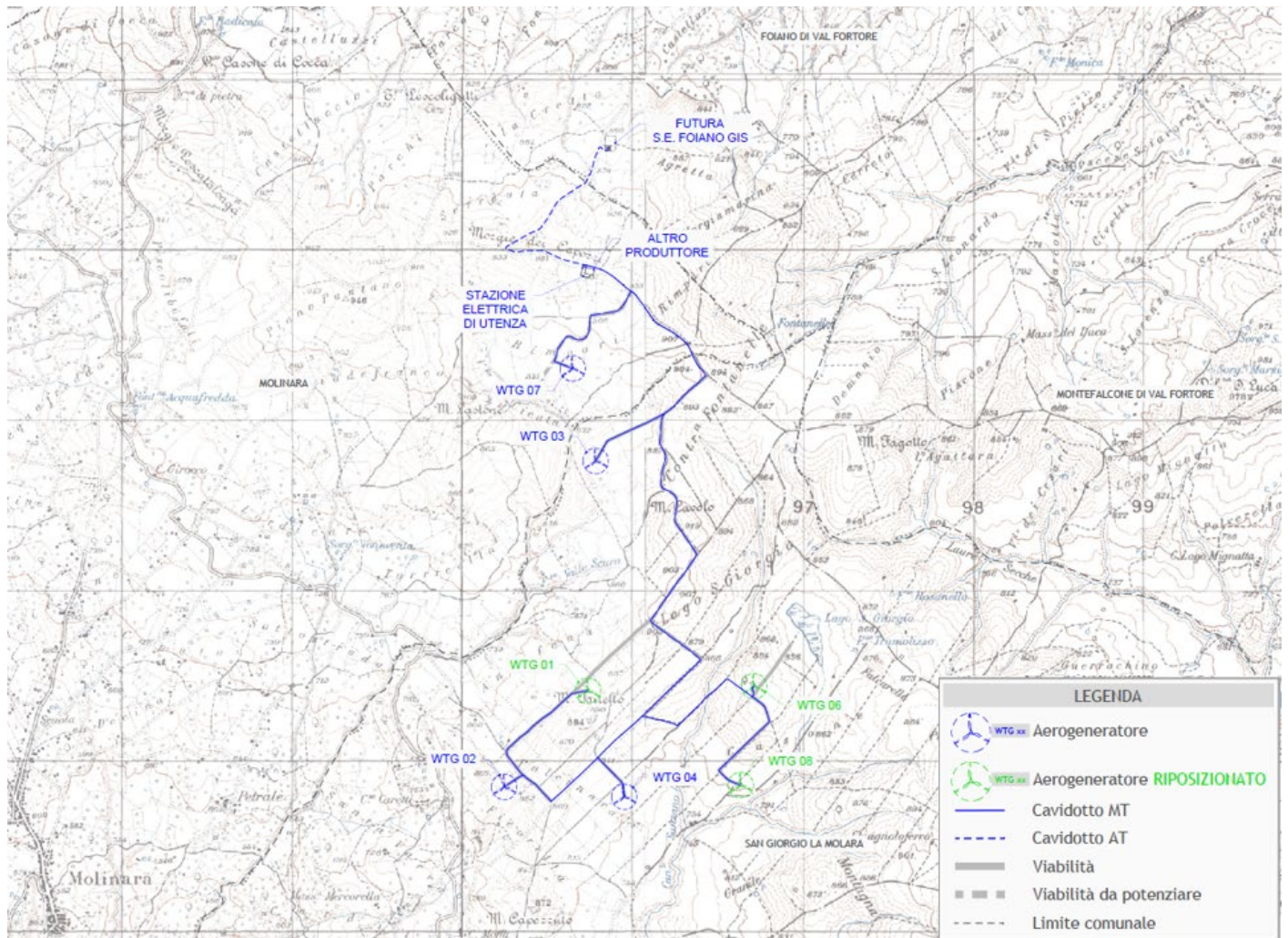
Si riportano di seguito le coordinate in formato UTM (WGS84), con i fogli e le particelle in cui ricade la fondazione degli aerogeneratori:

AEROGENERATORE	COORDINATE AEROGENERATORE UTM (WGS84) - FUSO 33		Identificativo catastale		
	Long. E [m]	Lat. N [m]	Comune	Foglio	Particella
WTG01_R	495.670,0	4.572.216,0	San Giorgio La Molara	5	57-63
WTG02	495.178,3	4.571.651,3	San Giorgio La Molara	4	763
				5	176
WTG03	495.715,3	4.573.563,6	San Giorgio La Molara	1	55-56
WTG04	495.883,0	4.571.594,3	San Giorgio La Molara	5	326-327-365-364
WTG06_R	496.645,0	4.572.242,0	San Giorgio La Molara	3	100
WTG07	495.580,6	4.574.105,3	Molinara	11	188
WTG08_R	496.566,0	4.571.662,0	San Giorgio La Molara	6	132-262

## 2. QUADRO DI RIFERIMENTO PROGRAMMATICO

Il quadro di riferimento programmatico fornisce gli elementi conoscitivi sulle relazioni tra l'opera progettata e gli atti di pianificazione e programmazione territoriale e settoriale, a livello comunitario, nazionale, regionale, provinciale e comunale.

In particolare, il presente capitolo comprende:

- la descrizione del progetto in relazione agli stati di attuazione degli strumenti pianificatori, di settore e territoriali, nei quali è inquadrabile il progetto stesso;
- la descrizione dei rapporti di coerenza del progetto con gli obiettivi perseguiti dagli strumenti pianificatori.
- l'indicazione dei tempi di attuazione dell'intervento e delle eventuali infrastrutture a servizio e complementari.

### 2.1. VERIFICA DI COMPATIBILITÀ CON LA PIANIFICAZIONE ENERGETICA

#### 2.1.1. Piano Energetico Ambientale Regionale (PEAR)

Il **Piano Energetico Ambientale Regionale (PEAR)** è il documento regionale che espone i dati relativi alla produzione e all'approvvigionamento delle fonti energetiche primarie, nonché quelli relativi alla evoluzione e alle dinamiche del Sistema Energetico Regionale, lungo un arco temporale sino al 2020. Esso costituisce attuazione in Campania degli impegni internazionali assunti dall'Italia con la sottoscrizione del protocollo di Kyoto dell'11.12.1997, ratificato con legge 1.06.2002 n.120.

Successivamente si sono registrati cambiamenti in ambito economico e tecnologico, tali da richiedere l'adozione da parte della Commissione Europea del Libro Verde "Un quadro per le politiche dell'Energia e del Clima all'orizzonte del 2030" che, pur ponendosi in continuità con le politiche e gli obiettivi precedenti, include una riflessione su quanto si intende perseguire a livello europeo entro il 2030. In seguito alla consultazione degli Stati membri la Commissione ha pubblicato la Comunicazione quadro per le politiche energia e clima 2030, i cui obiettivi clima-energia sono:

- riduzione del 40% delle emissioni di gas a effetto serra, con obiettivi vincolanti per gli Stati membri per i settori non-ETS;
- raggiungimento del 27% di energie rinnovabili sui consumi finali di energia, vincolante solo a livello europeo;
- aumento dell'efficienza energetica del 27%, passibile di revisione per un suo innalzamento al 30% ma non vincolante.

Con DGR n.475 del 18 marzo 2009 la Giunta Regionale della Campania ha adottato la proposta di P.E.A.R., che non ha ancora concluso l'iter approvativo in Consiglio Regionale.

In coerenza con la Strategia Energetica Nazionale ed il quadro normativo, gli **obiettivi** a cui mira il PEAR possono essere raggruppati in tre macro-obiettivi che tengono conto anche dello scenario territoriale di riferimento:

- aumentare la competitività del sistema Regione mediante una riduzione dei costi energetici sostenuti dagli utenti e, in particolare, da quelli industriali;
- raggiungere gli obiettivi ambientali definiti a livello europeo accelerando la transizione verso uno scenario de-carbonizzato puntando ad uno sviluppo basato sulla generazione distribuita (ad esempio per fonti come il fotovoltaico e le biomasse) e ad un più efficiente uso delle risorse già sfruttate (ad esempio, per la risorsa eolica, mediante il repowering degli impianti esistenti e la sperimentazione di soluzioni tecnologiche innovative).
- migliorare la sicurezza e la flessibilità dei sistemi e delle infrastrutture di rete.

**Il progetto proposto risulta pienamente coerente con gli obiettivi, le strategie e le linee di sviluppo dell'attuale politica energetica.**

#### 2.1.2. Linee Guida per l'Autorizzazione degli Impianti Alimentati da Fonti Rinnovabili



Con il D.M. dello Sviluppo Economico del 10 settembre 2010 (G.U. 18 settembre 2010 n. 219) sono state approvate le "Linee guida per l'autorizzazione degli impianti alimentati da fonti rinnovabili", nello specifico, l'Allegato 3 determina i criteri per l'individuazione di aree non idonee con lo scopo di fornire un quadro di riferimento ben definito per la localizzazione dei progetti. Alle Regioni spetta l'individuazione delle aree non idonee facendo riferimento agli strumenti di pianificazione ambientale, territoriale e paesaggistica vigenti su quel territorio.

Inoltre, nell'Allegato 4 "Impianti eolici: elementi per il corretto inserimento nel paesaggio e sul territorio" vengono discusse le Linee Guida per l'inserimento degli impianti nel territorio. Il pieno rispetto delle misure di mitigazione individuate dal proponente in conformità al suddetto allegato, costituisce un elemento di valutazione favorevole del Progetto.

**Con riferimento alle indicazioni contenute nell'Allegato 3 del D.M. 10/09/10 in merito alle aree e siti non idonei**, e tenuto conto dell'analisi cartografia riportata in allegato, si evince che il Progetto interessa le seguenti aree elencate al punto f) del già menzionato allegato:

- aree perimetrate a pericolosità geomorfologica nei PAI delle competenti autorità di bacino;

A tal proposito si precisa che, come verrà meglio approfondito nell'analisi dello strumento di pianificazione settoriale dell'autorità di bacino, secondo le norme tecniche del PAI, **l'intervento è consentito a condizione che venga dimostrata da uno studio geologico e geotecnico la compatibilità dell'intervento con le condizioni di pericolosità dell'area. Pertanto è stato redatto uno studio di compatibilità idrogeologica dimostrante la fattibilità dell'intervento.**

**Con riferimento all'allegato 4, contenente gli elementi per il corretto inserimento nel paesaggio e sul territorio, come si mostrerà nel proseguo, sono state considerate le varie misure di mitigazione riportate nel suddetto allegato, al fine di un miglior inserimento del Progetto nel territorio.**

### **2.1.3. D.G.R. 533 della Regione Campania**

La Campania con L.R. n° 6 del 5 aprile 2016, art. 15 co. 1 "Misure in materia di impianti eolici e di produzione energetica con utilizzo di biomasse" sancisce che, in attuazione del decreto del Ministero dello sviluppo economico 10 settembre 2010, n. 47987 (Linee guida per l'autorizzazione degli impianti alimentati da fonti rinnovabili), entro 180 giorni dalla data di entrata in vigore della presente legge, con delibera di Giunta regionale, su proposta dell'Assessore alle attività produttive di concerto con l'Assessore all'ambiente, tenendo conto della concentrazione di impianti di produzione di energia da fonti rinnovabili esistenti, sono stabiliti i criteri e sono individuate le aree non idonee alla realizzazione di impianti di produzione di energia elettrica da fonte eolica di potenza superiore a 20 kW, di cui al paragrafo 17 del citato decreto ministeriale.

Con D.G.R. 533 del 04/10/2016 la Regione Campania definisce, dunque, i criteri per l'individuazione delle aree non idonee all'installazione di impianti eolici con potenza superiore a 20kW, ai sensi del co.1 dell'art. 15 della L.R. n°6 del 5/04/2016. In particolare, le aree non idonee alla realizzazione di impianti di produzione di energia elettrica da fonte eolica di potenza superiore a 20 KW, sono individuate sulla base di due parametri:

- 1) Concentrazione di impianti di produzione da fonti rinnovabili esistenti ai fini del concreto perseguimento degli obiettivi di tutela delle aree di pregio paesaggistico in quanto testimonianza della tradizione agricola della regione di cui alla lettera e) del comma 1 dell'art. 15 della L.R. 6/2016;
- 2) Aree di tutela per tutti gli altri casi in cui si verificano i presupposti di cui alle lettere a), b), c), d), e) ed f) del comma 1 dell'art. 15 della L.R. 6/2016.

La suddetta D.G.R. è stata recentemente oggetto di modifiche a causa di una serie di sentenze del Tribunale Amministrativo Regionale (T.A.R.).

Entrando nel merito, si ricorda che il Progetto in esame interessa i comuni di San Giorgio la Molara e Molinara (quest'ultimo interessato dalla presenza di un solo aerogeneratore) ed in misura marginale, solo con riferimento al cavidotto AT interrato, il comune di Foiano di Val Fortore.

I Comuni di San Giorgio la Molara e Molinara rientrano tra i comuni saturi, secondo l'allegato 2 del D.D. n.442 del 05/12/2016, avente ad oggetto "D.G.R. n.533 del 04/10/2016 – Individuazione comuni "saturi". Tuttavia tale elenco non risulta aggiornato e la disposizione secondo cui i Comuni non idonei siano quelli per cui "il carico insediativo medio comunale" superi di 5 volte il "carico insediativo medio regionale" è stata annullata dalle sentenze 7144/2018, 7145/2018, 7147/2018, 7149/2018, 7151/2018 e 7152/2018.

Di conseguenza, allo stato attuale, non si individuano limitazioni alla realizzazione del Progetto in esame.

Si procede con l'analizzare il Progetto con riferimento alle aree non idonee individuate dalla D.G.R. 533 ai sensi delle lettere a), b), c), d), e) ed f) del comma 1 dell'art. 15 della L.R. 6/2016.

Come evidenziato dall'analisi di compatibilità con le Linee Guida per l'Autorizzazione degli Impianti Alimentati da Fonti Rinnovabili, il Progetto interessa delle aree perimetrate a pericolosità geomorfologica nei PAI delle competenti autorità di bacino, ritenute potenzialmente non idonee, ai sensi dell'art. 15 co. 1 lett. b) della L.R. n°6 del 5 aprile 2016.

Si rimanda, dunque, al punto precedente per le considerazioni già effettuate in merito alla compatibilità dell'intervento.

Come si mostrerà meglio nei paragrafi a seguire, con l'analisi dei vari strumenti di pianificazione e relative cartografie, parte del Progetto interessa anche un'area sottoposta a vincolo idrogeologico ai sensi del R.D. 30 dicembre 1923, n° 3267.

Ai sensi dell'art.15 co. 1 lett. a) della L.R. n° 6 del 5 aprile 2016, tale area è considerata potenzialmente non idonea. In particolare, l'incompatibilità si riferisce alle aree a vincolo idrogeologico che presentano bosco in quanto si possono determinare danni, anche irreversibili alla struttura e alla composizione del bosco, alla vegetazione nella fase di installazione e in quella di dismissione per: costruzione viabilità; aree di sedime delle torri; trasporto sull'area di sedime del mozzo e del rotore.

**L'indicazione delle aree come non idonee non può tuttavia costituire un impedimento assoluto alla realizzazione dell'impianto, dovendosi pur sempre valutare in concreto, caso per caso, se – nonostante i vincoli insistenti sull'area – l'impianto sia realizzabile, non determinando una compromissione dei valori tutelati dalle norme di protezione dell'area o del sito [cfr. par. 3.6 sentenze 7144/2018, 7145/2018, 7147/2018, 7149/2018, 7151/2018].**

**Nel caso in esame, l'area vincolata d'interesse è non boscata (cfr. 3.6.1 Inquadramento Pedologico ed uso del suolo) e si è proceduto alla domanda di autorizzazione allo svincolo idrogeologico, di cui al Titolo V del Regolamento regionale n° 3 del 28/09/2017 ed all'articolo 23, co.1, della L. R. n. 11/1996 e ss.mm.ii.**

Si precisa, inoltre, che il Progetto è stato elaborato in accordo alle norme tecniche e di tutela contenute al Titolo V del Regolamento regionale n° 3 del 28/09/2017.

Infine, si evidenzia che gli aerogeneratori risultano esterni alle aree tutelate per legge art.142 co. 1 c) "Fiumi, torrenti e corsi d'acqua iscritti negli elenchi del testo unico delle disposizioni di legge sulle acque ed impianti elettrici, approvato con regio decreto 11 dicembre 1933, n. 1775, relative sponde o piedi degli argini per una fascia di **150 metri** ciascuna", co.1 b) "Territori contermini ai laghi compresi in una fascia della profondità di **300 metri** dalla linea di battigia, anche per i territori elevati sui laghi" e co.1 g) "territori coperti da foreste e da boschi". Tuttavia, alcuni di essi ricadono nella fascia aumentata da 150m a 800m per i corsi d'acqua, in quella aumentata da 300m a 800m e nel buffer di 1600m dai boschi, secondo la D.G.R. n.533. Va sottolineato che **l'indicazione delle aree come non idonee non può tuttavia costituire un impedimento assoluto alla realizzazione dell'impianto, dovendosi pur sempre valutare in concreto, caso per caso, se – nonostante i vincoli insistenti sull'area – l'impianto sia realizzabile, non determinando una compromissione dei valori tutelati dalle norme di protezione dell'area o del sito [cfr. par. 3.6 sentenze 7144/2018, 7145/2018, 7147/2018, 7149/2018, 7151/2018].**

È stata, inoltre, effettuata valutazione di compatibilità paesaggistica da cui si può evincere che l'attuazione delle opere previste in progetto appare del tutto compatibile con la configurazione paesaggistica nella quale saranno collocate e non andranno a precludere o ad incidere negativamente sulla tutela di eventuali ambiti di pregio esistenti.

#### **2.1.4. Area idonea – D.Lgs 199/2021**

L'art. 20 "Disciplina per l'individuazione di superfici e aree idonee per l'installazione di impianti a fonti rinnovabili" del D.Lgs 199/2021 e ss.mm.ii. comma 8 testualmente recita:

8. Nelle more dell'individuazione delle aree idonee sulla base dei criteri e delle modalità stabiliti dai decreti di cui al comma 1, sono considerate aree idonee, ai fini di cui al comma 1 del presente articolo:

[.]

c-quater) fatto salvo quanto previsto alle lettere a), b), c), c-bis) e c-ter), le aree che non sono ricomprese nel perimetro dei beni sottoposti a tutela ai sensi del [decreto legislativo 22 gennaio 2004, n. 42](#) (*include le zone gravate da usi civici di cui all'articolo 142, comma 1, lettera h), del medesimo decreto*)), né ricadono nella fascia di rispetto dei beni sottoposti a tutela ai sensi della parte seconda oppure dell'articolo 136 del medesimo decreto legislativo. Ai soli fini della presente lettera, la fascia di rispetto è determinata considerando una distanza dal perimetro di beni sottoposti a tutela di tre chilometri per gli impianti eolici e di cinquecento metri per gli impianti fotovoltaici. Resta ferma, nei procedimenti autorizzatori, la competenza del Ministero della cultura a esprimersi in relazione ai soli progetti localizzati in aree sottoposte a tutela secondo quanto previsto all'[articolo 12, comma 3-bis, del decreto legislativo 29 dicembre 2003, n. 387](#).

Il layout di progetto, rimodulato ad hoc, presenta le aree occupate dagli aerogeneratori fuori dal perimetro dei beni sottoposti a tutela ai sensi del [decreto legislativo 22 gennaio 2004, n. 42](#) (*include le zone gravate da usi civici di cui all'articolo 142, comma 1, lettera h), del medesimo decreto*) e fuori dalla fascia di rispetto (pari a 3km per l'eolico) dei beni sottoposti a tutela ai sensi della parte seconda e dell'articolo 136 del medesimo decreto legislativo.

Pertanto, ai sensi dell'art. 20, co.8 lett. c-quater) del D.Lgs 199/2021 e ss.mm.ii l'area è idonea per l'installazione di impianti a fonti rinnovabili.

Si rimanda al seguente elaborato grafico integrativo, che dà evidenza di quanto affermato.

213501\_D\_D\_0290 Area Idonea – D.Lgs 199/2021

Le fonti per la rappresentazione dei beni tutelati ai sensi del D.Lgs 42/2004 sono: PTCP di Benevento (Tav. A1.9e2\_Sistema ambientale e Vincoli in rete (Istituto Superiore per la Conservazione ed il Restauro – MiBACT)

## **2.2. VERIFICA DI COMPATIBILITÀ CON LA PIANIFICAZIONE TERRITORIALE E PAESAGGISTICA**

### **2.2.1. Piano Territoriale Regionale (P.T.R.)**

In attuazione all'art. 13 della L.R. n. 16 del 22 gennaio 2004 "Governo del Territorio", mediante deliberazione n. 1956 della Giunta Regionale Campania - Area Generale di Coordinamento - è stato approvato il Piano Territoriale Regionale (PTR). Il PTR è il quadro di riferimento unitario per tutti i livelli di pianificazione territoriale, si propone come un piano di inquadramento, di indirizzo e di promozione di azioni integrate. Il Piano è costituito dai seguenti elaborati:

- relazione;
- documento di piano;
- linee guida per il paesaggio in Campania;
- cartografia di piano.

Il Documento di Piano individua cinque Quadri Territoriali di Riferimento (QTR) utili ad attivare una pianificazione di area vasta

concertata con le Province. I QTR sono i seguenti:

- Quadro delle reti;
- Quadro degli ambienti insediativi;
- Quadro dei Sistemi Territoriali di Sviluppo;
- Quadro dei campi territoriali complessi;
- Quadro delle modalità per lo svolgimento di buone pratiche.

Le Linee guida per il paesaggio all'interno del Piano Territoriale Regionale rispondono a tre esigenze specifiche:

- adeguare la proposta di PTR e le procedure di pianificazione paesaggistica in Campania ai rilevanti mutamenti intervenuti nella legislazione internazionale (Convenzione Europa del Paesaggio, ratificata dallo Stato italiano con la legge 9 gennaio 2006 n. 14), ed in quella nazionale, con l'entrata in vigore del Codice dei beni culturali e del paesaggio (D.Lgs. 22 gennaio 2004, n. 42 come modificato dall'art. 14 del D.Lgs. 24 marzo 2006 n. 157);
- definire direttive, indirizzi ed approcci operativi per una effettiva e coerente attuazione, nella pianificazione provinciale e comunale, dei principi di sostenibilità, di tutela dell'integrità fisica e dell'identità culturale del territorio, dei paesaggi, dello spazio rurale e aperto e del sistema costiero, contenuti nella legge L.R. 16/04;
- dare risposta alle osservazioni avanzate in seno alle Conferenze provinciali di pianificazione, richiedenti l'integrazione della proposta di PTR con un quadro di riferimento strutturale, supportato da idonee cartografie, con valore di statuto del territorio regionale.

Le linee guida per il paesaggio sono collegate con la cartografia di piano poiché rappresenta la base strutturale per la redazione delle cartografie paesaggistiche provinciali e comunali e definiscono nel suo complesso la carta dei paesaggi della Campania.

È stata, dunque, condotta un'analisi cartografica mettendo in relazione il Piano Territoriale Regionale con le aree di progetto, al fine di evidenziare la collocazione geografico – ambientale e paesaggistica.

Si riporta, di seguito, la sintesi dell'analisi, con riferimento alle cartografie presenti nel PTR, qui non estratte per brevità, ma riportate nell'allegato cartografico ([cfr. 213501\\_D\\_D\\_0125 Screening dei vincoli – P.T.R.](#))

<b>Cartografia di piano</b>	<b>Sovrapposizione del Progetto con la risorsa ambientale/storico culturale individuata dal PPTR</b>	<b>Coerenza/contrasto del Progetto con il PTR</b>
Rete ecologica	Il Progetto non ricade all'interno delle "aree di massima frammentazione ecosistemica" e nei "corridoi individuati, in particolare quello Appenninico principale, quelli regionali trasversali e costieri tirrenici".	Il progetto non risulta in contrasto con il PTR
Aree protette e siti Unesco	Il Progetto non ricade all'interno di siti Unesco, Parchi Nazionali, Regionali e riserve naturali; non interessa Zone di Protezione Speciale (ZPS) e Siti di Interesse Comunitario (SIC).	Il progetto non risulta in contrasto con il PTR
Sistemi territoriali di sviluppo	Il Progetto ricade all'interno del Sistema Territoriale di Sviluppo C2 - Fortore	Il progetto non risulta in contrasto con il PTR
STS dominanti	L'area di Intervento ricade nel Sistema Territoriale di Sviluppo a dominante Rurale - Manifatturiera.	Il progetto non risulta in contrasto con il PTR
Visioning preferita	Il Progetto ricade nelle "Aree a vocazione agricola in cui vanno incentivate le tecniche ecocompatibili".	Il progetto non risulta in contrasto con il PTR

Visioning tendenziale	L'area di intervento ricade nelle "Aree vallive irrigue con tendenza a specializzazione produttiva".	Il progetto non risulta in contrasto con il PTR
Risorse naturalistiche e agroforestali	Il Progetto ricade nella categoria B3 "Aree agricole dei rilievi collinari".	Il progetto non risulta in contrasto con il PTR
Sistemi del territorio rurale e aperto	Il Progetto ricade nel Sistema n.16 "Colline dell'Alto Tammaro e Fortore".	Il progetto non risulta in contrasto con il PTR
Strutture storico del archeologiche paesaggio	Il Progetto non riguarda i beni storici extraurbani, i siti archeologici, le centuriazioni romane e gli ambiti di paesaggio archeologici.	Il progetto non risulta in contrasto con il PTR
Ambiti di paesaggio	Il Progetto ricade nell'ambito n. 18 "Fortore e Tammaro".	Il progetto non risulta in contrasto con il PTR

**È stata comunque effettuata valutazione di compatibilità paesaggistica da cui si può evincere che l'attuazione delle opere previste in progetto appare del tutto compatibile con la configurazione paesaggistica nella quale saranno collocate e non andranno a precludere o ad incidere negativamente sulla tutela di eventuali ambiti di pregio esistenti.**

### **2.2.2. Piano territoriale di coordinamento provinciale (PTCP)**

Il Piano Territoriale di Coordinamento della Provincia di Benevento nella sua interezza è stato approvato dal Consiglio Provinciale il 26/07/2012 con delibera n. 27.

La verifica di compatibilità del Piano, da parte della Regione Campania, è stata approvata con D.G.R. n. 596 del 19/10/2012, pubblicata sul Burc n. 68 del 29/10/2012.

Il PTCP, come stabilito dalla L.R. 13/2008, non ha valore paesaggistico ma concorre alla formazione del Piano Paesaggistico Regionale, che sarà redatto congiuntamente da Regione Campania e MiBAC; all'art. 3 delle stesse NTA del Piano, per altro, si precisa che il Piano è attuativo della Convenzione europea del paesaggio e assume la tutela e la valorizzazione del patrimonio ambientale e paesaggistico del territorio provinciale come una finalità primaria.

Gli elaborati costitutivi del PTCP comprendono la Parte strutturale, contenente il Quadro conoscitivo – interpretativo (Sezione A) ed il Quadro strategico (Sezione B), e la Parte programmatica (Sezione C), costituita da una relazione ed allegati grafici. A questi documenti si aggiungono le Norme Tecniche di Attuazione e gli elaborati relativi alla VAS.

Ai fini della verifica delle categorie, individuate dal PTCP, direttamente interessate dalle diverse opere di progetto, si considerano gli elaborati cartografici che hanno valore normativo (Sezione B e C) e quindi il quadro strategico (tavole (B.1/B.4) e le tre Tavole C1, C2 e C3 della Parte Programmatica, relative al Sistema ambientale naturalistico, al Sistema storico archeologico e al Sistema infrastrutturale. Per una maggiore completezza di informazioni, si analizzerà anche la Tavola relativa al Sistema di Tutela del Quadro Conoscitivo Interpretativo che ha valore descrittivo. Si precisa che la verifica di compatibilità è stata riportata con riferimento alle cartografie più significative per il caso in esame e che contenessero informazioni diverse dagli altri strumenti urbanistici analizzati.

È bene sottolineare che:

- il Progetto si compone di: impianto eolico, cavidotto MT, stazione elettrica d'utenza, impianto d'utenza per la connessione e impianto di rete per la connessione;
- con il termine "impianto eolico" si farà riferimento all'insieme di aerogeneratori, piazzole e viabilità d'accesso;
- si analizzerà la sovrapposizione dell'intero Progetto, e quindi anche del Cavidotto MT ed AT, nonostante questi siano

realizzati sempre interrati e dunque senza comportare alcuna significativa modifica al contesto nel quale vengono inseriti.

<b>Categorie del PTCP presenti nel contesto e interessate dagli interventi e manufatti del Progetto nei Comuni di San Giorgio La Molara, Molinara e Foiano di Val Fortore</b>		
<b>Tavola</b>	<b>Sovrapposizione del Progetto con le categorie individuate dal PTCP</b>	<b>Coerenza/contrasto del Progetto con il PTCP</b>
Tav. B1.1 Sistema ambientale  Capisaldi del sistema ambientale	Parte del Progetto interessa "Riserve secondarie di naturalità"	L'area di Progetto risulta già ampiamente antropizzata e non andrà ad interferire con elementi caratterizzati da elevata naturalità. Al fine di analizzare compiutamente gli effetti del Progetto sulla flora e fauna potenzialmente presente nell'area è stata redatta una Relazione floro- faunistica a cui si rimanda per approfondimenti: <a href="#">213501_D_R_0261 Relazione faunistica e floristica</a>
Tav. B2.2.4 Sistema insediativo e del patrimonio culturale e paesaggistico  Il sistema storico – archeologico Valle del Fortore – Regio Tratturo	L'impianto eolico, la Stazione Elettrica d'Utenza, l'Impianto d'Utenza per la Connessione e l'Impianto di Rete per la connessione non interessano nessuna categoria. La sola viabilità d'accesso all'aerogeneratore WTG 06, relativa al solo adeguamento della viabilità sterrata già esistente, risulta prossima ma non interferisce con l'area del lago di San Giorgio La Molara.	<b>Il progetto non risulta in contrasto con il PTCP</b>
Tav. C3 Sistema delle infrastrutture e dei servizi  Progetti strategici prioritari – infrastrutture viarie e ferroviarie	L'impianto eolico non interessa nessuna categoria. Un tratto del Cavidotto MT attraversa una Strada Statale in corso di progettazione. : Ipotesi "Foggia - Termoli" – Priorità degli interventi V2: Completamento della SS212 "Fortorina" tracciato sul quale ANAS ha già redatto uno studio di fattibilità.	Trattandosi di un cavidotto interrato sarà possibile attraversare la futura strada statale senza particolari problemi. <b>Il progetto non risulta in contrasto con il PTCP</b>
Tav. A1.9e2 Sistema ambientale  Sistema della tutela, Quadrante II – Nord Est	L'impianto eolico, la Stazione Elettrica d'Utenza, l'Impianto d'Utenza per la Connessione e l'Impianto di Rete per la connessione non interessano nessuna categoria. Il cavidotto MT interessa "fiumi, torrenti, corsi d'acqua, laghi iscritti negli elenchi delle acque pubbliche" ed in particolare il Canale Sanzano.	Il cavidotto MT sarà realizzato, al di sotto della viabilità sterrata esistente, mediante tecniche di posa non invasive, garantendo l'assenza di interferenze con la sezione libera di deflusso del corso d'acqua. <b>Il progetto non risulta in contrasto con il PTCP</b>

Per brevità non si riportano gli stralci delle carte analizzate bensì si rimanda agli stessi, riportati nell'allegato cartografico:

[213501\\_D\\_D\\_0126 Screening dei vincoli – P.T.C.P.](#)

**È stata comunque effettuata valutazione di compatibilità paesaggistica da cui si può evincere che l'attuazione delle opere previste in progetto appare del tutto compatibile con la configurazione paesaggistica nella quale saranno collocate e non andranno a precludere o ad incidere negativamente sulla tutela di eventuali ambiti di pregio esistenti.**

### 2.2.3. Piano Faunistico Venatorio Regionale e Provinciale

La Regione Campania, in conformità con la Legge 11 febbraio 1998 n. 157 "Norme per la protezione della fauna selvatica omeoterma e per il prelievo venatorio" e dalla Legge Regionale 1 settembre 1993 n. 33 "Istituzione dei parchi e riserve naturali in



Campania", adotta la Legge Regionale n. 26 del 9 agosto 2012 "Norme per la protezione della fauna selvatica e disciplina dell'attività venatoria in Campania" al fine di tutelare le specie faunistiche viventi anche temporaneamente sul territorio regionale e l'attività venatoria. Gli obiettivi principali del Piano sono esposti all'art. 10 della Legge 157/1992 *"Tutto il territorio agro-silvo-pastorale nazionale è soggetto a pianificazione faunistico-venatoria finalizzata, per quanto attiene alle specie carnivore, alla conservazione delle effettive capacità riproduttive e al contenimento naturale di altre specie e, per quanto riguarda le altre specie, al conseguimento della densità ottimale e alla sua conservazione mediante la riqualificazione delle risorse ambientali e la regolamentazione del prelievo venatorio"*.

Le regioni hanno il compito di fornire gli indirizzi per la redazione dei piani faunistici, spetta poi alle province il compito di elaborare i piani articolati per ambiti omogenei e basati su attività costanti di rilevazione e di censimento, previo parere dei rispettivi Comitati tecnico faunistico venatori provinciali CTFVP.

Il Consiglio Regionale della Campania il 20 giugno 2013 ha approvato la delibera della Giunta regionale n. 787 del 21 dicembre 2012 avente ad oggetto "Piano Faunistico Venatorio regionale per il periodo 2013/2023".

**L'area oggetto di intervento non ricade all'interno di parchi e riserve naturali, non è classificata come una zona con maggiore concentrazione di specie importanti di uccelli nidificanti, non interferisce con le rotte migratorie e con le aree di sosta, non è interessata da habitat importanti, oasi di protezione della fauna e zone di ripopolamento.**

Pertanto, in merito all'analisi del piano faunistico e dalle cartografie di piano analizzate, si può affermare che il Progetto non determinerà nessuna ricaduta significativa sulla fauna.

Per ulteriori approfondimenti si rimanda al punto 4.3.5. del Quadro di Riferimento Ambientale della presente relazione ed alla relazione faunistico floristica allegata.

### **2.3. VERIFICA DI COMPATIBILITÀ CON I VINCOLI AMBIENTALI E STORICO-CULTURALI PRESENTI NELL'AREA DI UBICAZIONE DEL PROGETTO**

Nel presente Paragrafo sono analizzati i vincoli territoriali, paesaggistici e storico culturali presenti nel territorio.

#### **2.3.1. Bellezze Individuate e Bellezze d' Insieme**

L'art. 136 del D.Lgs. 42/2004 e s.m.i (ex Legge 1497/39) stabilisce che sono sottoposte a tutela, con Provvedimento Ministeriale o Regionale, per il loro notevole interesse pubblico:

- le cose immobili che hanno cospicui caratteri di bellezza naturale o di singolarità geologica;
- le ville, i giardini e i parchi che si distinguono per la loro non comune bellezza;
- i complessi di cose immobili che compongono un caratteristico aspetto avente valore estetico e tradizionale;
- le bellezze panoramiche ed i punti di vista o di belvedere, accessibili al pubblico, dai quali si goda lo spettacolo di quelle bellezze.

Per verificare la presenza di tali beni sono stati utilizzati i dati disponibili sul SITAP - Sistema Informativo Territoriale Ambientale Paesaggistico del Ministero dei Beni Culturali.

**L'area del progetto non rientra tra le "aree di notevole interesse pubblico", ai sensi dell'art. 136 del D. Lgs. 42/2004.**

#### **2.3.2. Vincoli Ope Legis**

L'art. 142 del D. Lgs. 42/2004 e s.m.i. individua un elenco di beni sottoposti a tutela per il loro interesse paesaggistico (Ope Legis).

Nella seguente Tabella si riporta per ciascun vincolo ambientale e paesaggistico previsto dall'art. 142 del D.Lgs. 42/2004 e s.m.i., la fonte di dati utilizzata per verificarne la presenza/assenza nell'area di studio.

<b>Tipologia di Vincolo</b>	<b>Rif. Normativo</b>	<b>Presente/Assente</b>	<b>Fonte di Dati Utilizzata</b>
<i>Territori costieri</i> compresi in una fascia della profondità di 300 m dalla linea di battigia anche per i terreni elevati sul mare	<i>D.Lgs. 42/2004 e s.m.i, art. 142, comma 1, lettera a)</i> – (ex Legge 431/85)	Assente	Applicazione della Definizione del Vincolo
<i>Territori contermini ai laghi</i> compresi per una fascia della profondità di 300 m dalla linea di battigia	<i>D.Lgs. 42/2004 e s.m.i, art. 142, comma 1, lettera b)</i> – (ex Legge 431/85)	Presente	Applicazione della Definizione del Vincolo
<i>Fiumi Torrenti e Corsi d'Acqua e relative sponde e piedi degli argini</i> per una fascia di 150 m ciascuna	<i>D.Lgs. 42/2004 e s.m.i, art. 142, comma 1, lettera c)</i> – (ex Legge 431/85)	Presente	SITAP - Sistema Informativo Territoriale Ambientale Paesaggistico del Ministero dei Beni Culturali
<i>Montagne</i> per la parte eccedente 1.600 m sul livello del mare per la catena alpina e 1.200 m sul livello del mare per la catena appenninica	<i>D.Lgs. 42/2004 e s.m.i, art. 142, comma 1, lettera d)</i> – (ex Legge 431/85)	Assente	Applicazione della Definizione del Vincolo
<i>Ghiacciai e i circhi glaciali</i>	<i>D.Lgs. 42/2004 e s.m.i, art. 142, comma 1, lettera e)</i> – (ex Legge 431/85)	Assente	Applicazione della Definizione del Vincolo
<i>Parchi e Riserve Nazionali e Regionali</i> nonché i territori di protezione esterna dei parchi	<i>D.Lgs. 42/2004 e s.m.i, art. 142, comma 1, lettera f)</i> – (ex Legge 431/85)	Assente	Portale Cartografico Nazionale all'indirizzo <a href="http://www.pcn.minambiente.it">www.pcn.minambiente.it</a>
<i>Territori coperti da Foreste e Boschi</i>	<i>D.Lgs. 42/2004 e s.m.i, art. 142, comma 1, lettera g)</i> – (ex Legge 431/85)	Assente	SITAP - Sistema Informativo Territoriale Ambientale Paesaggistico del Ministero dei Beni Culturali
<i>Zone Umide</i>	<i>D.Lgs. 42/2004 e s.m.i, art. 142, comma 1, lettera i)</i> – (ex Legge 431/85)	Assente	Portale Cartografico Nazionale all'indirizzo <a href="http://www.pcn.minambiente.it">www.pcn.minambiente.it</a>
<i>Vulcani</i>	<i>D.Lgs. 42/2004 e s.m.i, art. 142, comma 1, lettera l)</i> – (ex Legge 431/85)	Assente	Applicazione della Definizione del Vincolo
<i>Zone di Interesse Archeologico</i>	<i>D.Lgs. 42/2004 e s.m.i, art. 142, comma 1, lettera m)</i> – (ex Legge 431/85)	Assente	<a href="http://vincoli.inretegeo.beniculturali.it">vincoli.inretegeo.beniculturali.it</a>

Tabella 1 - Vincoli Paesaggistici Presenti nell'Area di Studio e Relative Fonti di Dati

Con riferimento alla *Tabella 1* sopra riportata, alcuni tratti del Cavidotto MT ed un piccolo tratto di viabilità da potenziare interessano "aree tutelate per legge" come indicato dall'art. 142 del D.Lgs 42/2004:

*Comma 1 - c) i fiumi, i torrenti, i corsi d'acqua iscritti negli elenchi previsti dal testo unico delle disposizioni di legge sulle acque ed impianti elettrici, approvato con regio decreto 11 dicembre 1933, n. 1775 (Canale Sanzano) e le relative sponde o piedi degli argini per una fascia di 150 metri ciascuna;*

Un tratto della nuova viabilità interessa poi:

*Comma 1 – b) i territori contermini ai laghi compresi in una fascia della profondità di 300 metri dalla linea di battigia, anche per i territori elevati sui laghi;*



Figura 2 - Stralcio Sistema Informativo Territoriale Ambientale Paesaggistico - SITAP del Ministero dei beni Culturali – Vincoli D.Lgs 42/2004 art.142 c.1, esc. Lett. e, h, m con ubicazione del Progetto

In merito a tali interferenze la normativa prevede che al progetto sia allegata documentazione paesaggistica, necessaria per la verifica di compatibilità, al fine di ottenere la preventiva autorizzazione.

Si faccia dunque riferimento alla Relazione paesaggistica e agli elaborati grafici redatti allo scopo di illustrare gli interventi nel contesto paesaggistico, anche rispetto agli elementi di tutela citati, interessati dal cavidotto MT interrato al di sotto della viabilità esistente e da alcuni tratti della nuova viabilità d'accesso all'Impianto Eolico.

In particolare, le interferenze saranno risolte con delle tecniche di posa in opera non invasive e con l'impiego di materiali drenanti naturali per le finiture.

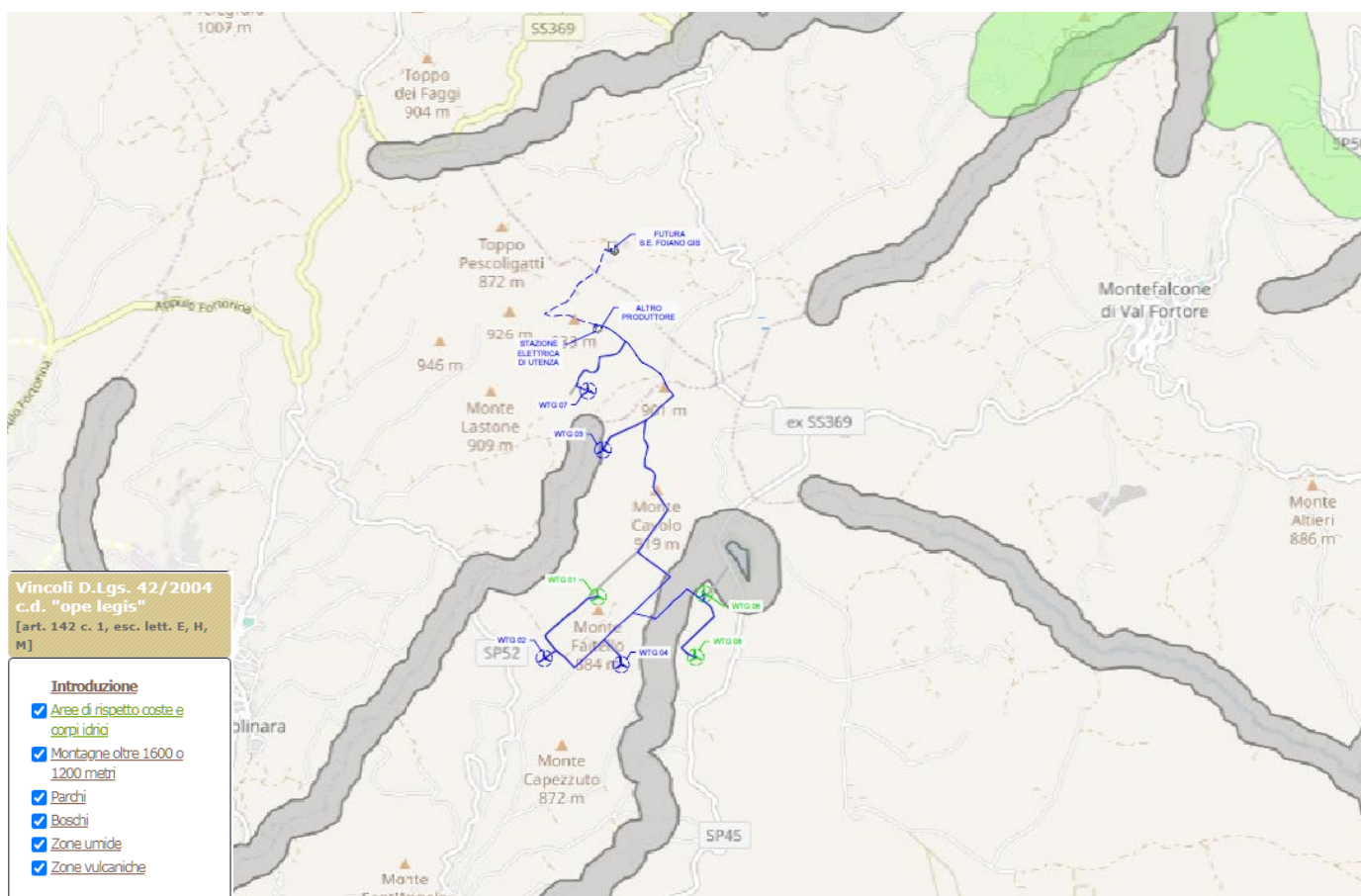

### 2.3.3. Beni Storico Architettonici, Aree Archeologiche, Parchi Archeologici e Complessi Monumentali

Dal sito [vincoliinretegeo.beniculturali.it](http://vincoliinretegeo.beniculturali.it), di cui si riporta uno stralcio cartografico, si evince che nell'area di intervento **non vi sono beni architettonici vincolati e aree archeologiche ai sensi dell'art. 10 del D.Lgs. 42/2004 e s.m.i.**



Figura 3 - Stralcio dal Sito Vincoli in Rete - Ministero per i Beni e le Attività Culturali, con ubicazione del Progetto

Tali beni risultano ubicati esterni ai siti interessati dagli interventi e pertanto non sono previste prescrizioni ostative alla realizzazione del progetto.

### 2.3.4. Aree Appartenenti alla Rete Natura 2000 e Aree Naturali Protette

La Rete Natura 2000 viene istituita ai sensi della Direttiva 92/43/CEE "Habitat" per garantire la conservazione degli habitat naturali e delle specie di flora e fauna minacciati o rari a livello comunitario. Il recepimento della Direttiva in Italia è avvenuto attraverso il regolamento D.P.R. 8 settembre 1997 n. 357 modificato e integrato dal D.P.R. 120 del 12 marzo 2003.

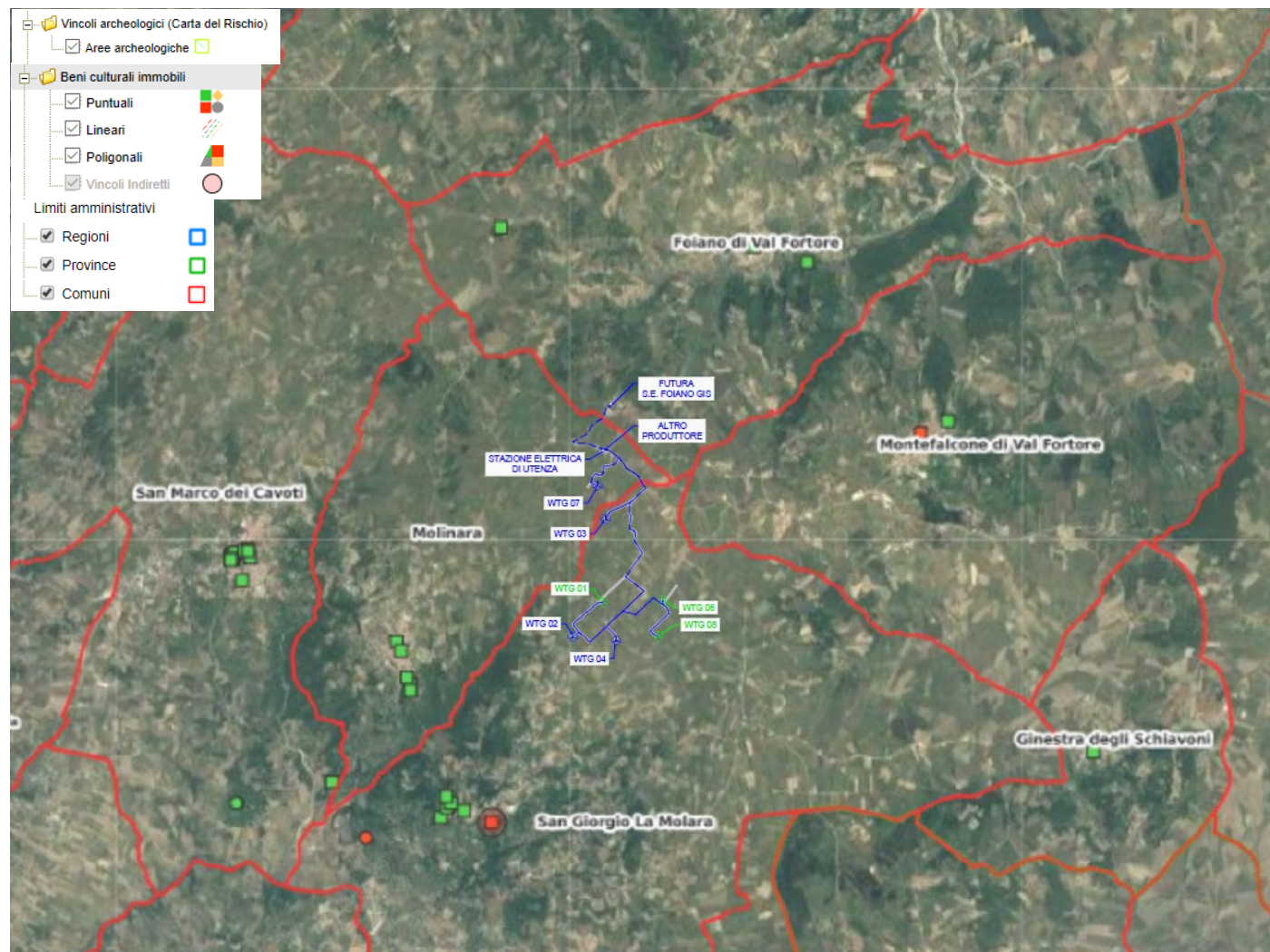
La Rete Natura 2000 è costituita dai Siti di Interesse Comunitario (SIC), successivamente indicate come Zone Speciali di Conservazione (ZSC), e dalle Zone di Protezione Speciale (ZPS) istituite ai sensi della Direttiva 2009/147/CE.

Le ZPS sono siti designati a norma dalla Direttiva 79/409/CEE "Uccelli" concernente alla conservazione degli uccelli selvatici, successivamente abrogata e sostituita integralmente dalla Direttiva 2009/147/CE. L'IBA (Important Bird Area), sviluppato da

BirdLife International (rappresentato in Italia da LIPU), nasce come progetto volto a mirare la protezione e alla conservazione dell'avifauna. Il progetto IBA Europeo è stato concepito come metodo oggettivo e scientifico che potesse compensare alla mancanza di uno strumento tecnico universale per l'individuazione dei siti meritevoli di essere indicati come ZPS.

**In merito alle aree appartenenti alla rete Natura 2000**, si riporta di seguito uno stralcio della cartografia disponibile sul Portale Cartografico Nazionale all'indirizzo [www.pcn.minambiente.it](http://www.pcn.minambiente.it):



Figura 4 - Stralcio Aree SIC e ZPS con ubicazione del Progetto



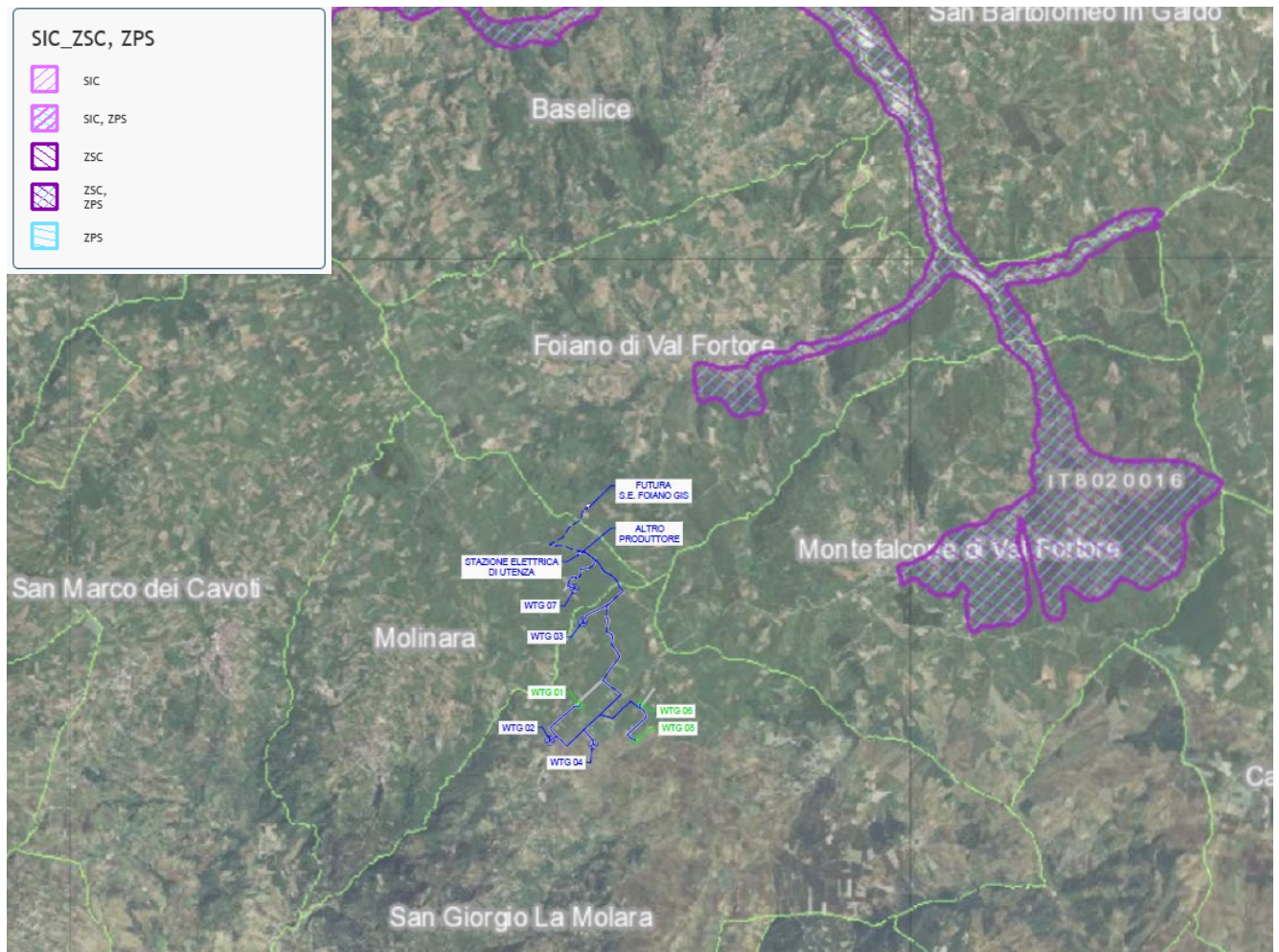

Figura 5 - Stralcio Aree IBA con ubicazione del Progetto

Dal riscontro effettuato emerge che le aree individuate per la realizzazione del Progetto non ricadono all'interno di aree appartenenti alla Rete Natura 2000 (SIC e ZPS) e IBA.

Da un'analisi a larga scala del territorio che circonda le aree di intervento, si segnalano, le seguenti Zone Speciali di Conservazione (ZSC) /Zona di Protezione Speciale (ZPS) ed IBA:

- ZSC/ZPS IT8020016 – Sorgenti e alta Valle del Fiume Fortore, distante circa 3,7km dall'aerogeneratore più prossimo (WTG 07) e circa 3,1km dalla Stazione Elettrica d'Utenza;
- IBA 126 - Monti della Daunia, distante circa 5,2 km dall'aerogeneratore più prossimo (WTG 06\_R) dell'Impianto Eolico e dalla Stazione Elettrica d'Utenza;

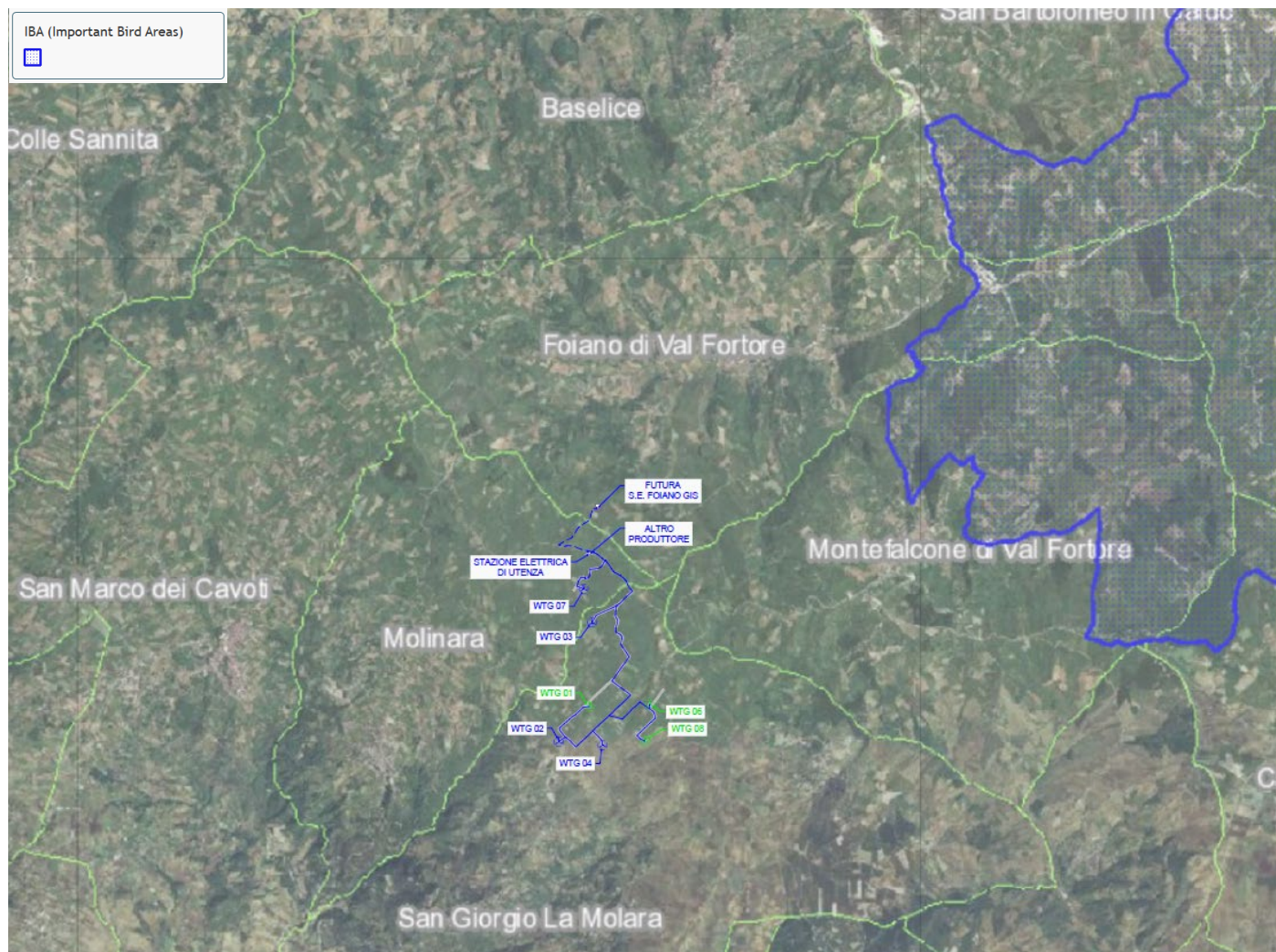
La "Legge Quadro per le aree protette" legge n. 394/1991 ha permesso di procedere in modo organico all'istituzione delle aree protette e al loro funzionamento. La finalità della legge è l'istituzione e la gestione delle aree naturali protette al fine di garantire e promuovere la conservazione e la valorizzazione del patrimonio naturale del paese. L'elenco ufficiale delle aree protette comprende:

- Parchi Nazionali
- Aree Marine



- Riserve Naturali Statali
- Parchi e Riserve Regionali

In merito alle Aree Naturali Protette la Regione Campania ha recepito la normativa nazionale con la Legge Regionale n. 33 del 1° settembre 1993 Istituzione di parchi e riserve naturali in Campania, individuandone le aree.



Figura 6 – Stralcio dal sito [www.pcn.minambiente.it](http://www.pcn.minambiente.it) – VI Elenco Ufficiale delle Aree Protette EUAP con ubicazione del Progetto

Dal riscontro effettuato sul sito [www.pcn.minambiente.it](http://www.pcn.minambiente.it), di cui se ne è riportato uno stralcio in Figura, emerge che le aree individuate per la realizzazione del Progetto **non ricadono né all'interno di Aree Naturali Protette, né in prossimità di esse.**

**Pertanto, dal riscontro effettuato, si rileva che il Progetto non rientra all'interno di Aree appartenenti alla Rete Natura 2000 (SIC e ZPS) e in nessuna Area Naturale Protette ai sensi della L. R n. 33 del 1° settembre 1993.**

Si precisa, infine, che, al fine di tener conto delle possibili incidenze negative del Progetto sulle aree appartenenti alla Rete Natura 2000 ed IBA individuate all'interno dell'area vasta (5km), si è redatto uno studio di incidenza (cfr. [213501\\_D\\_R\\_0114 Studio di Incidenza](#)).

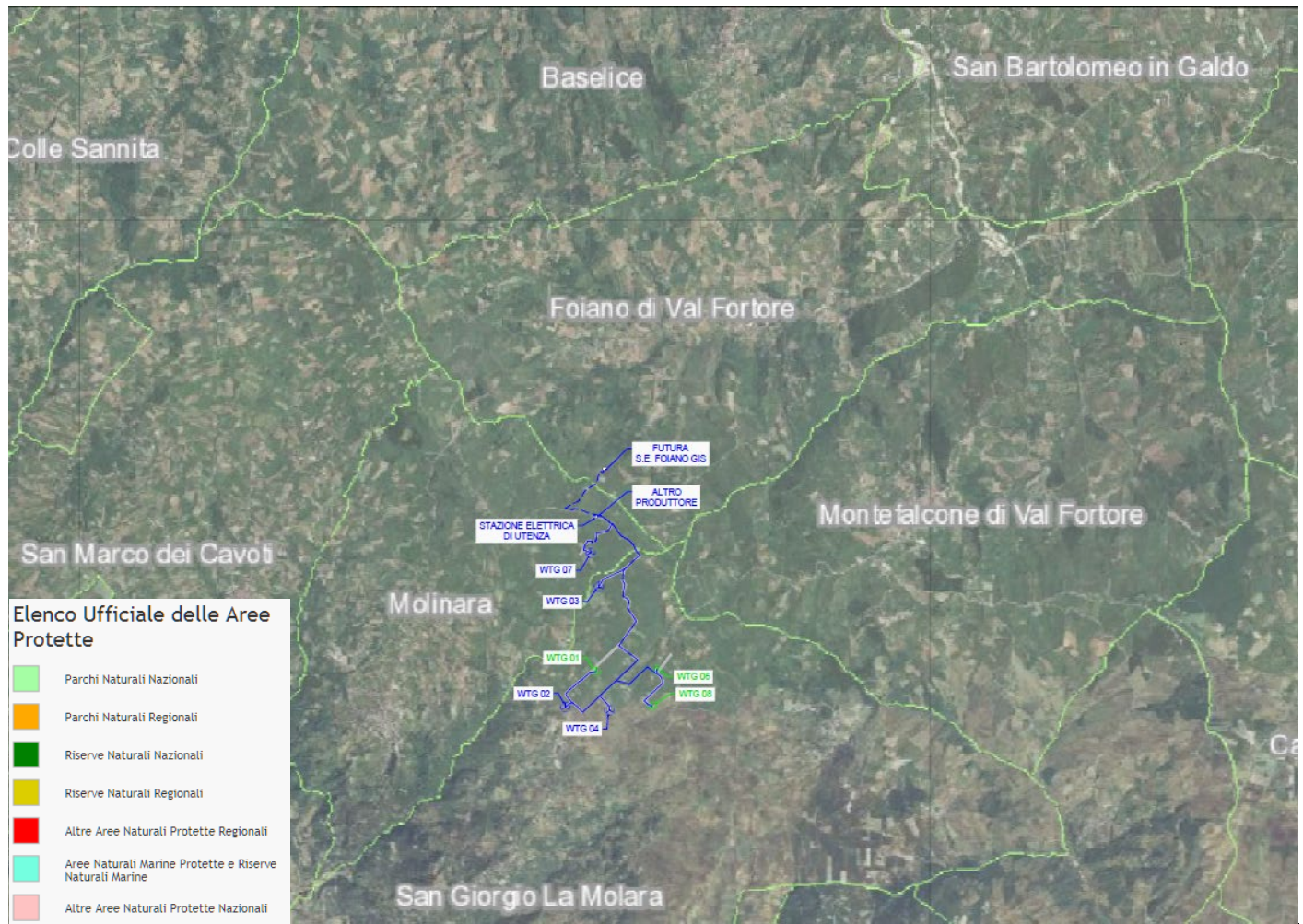
## 2.4. VERIFICA DI COMPATIBILITÀ CON LA PIANIFICAZIONE SETTORIALE

### 2.4.1. Piani Stralcio per l'Assetto Idrogeologico (PAI)

Con D.Lgs. 152/2006 e s.m.i. sono state soppresse le Autorità di Bacino di cui alla ex L.183/89 e istituite, in ciascun distretto idrografico, le Autorità di Bacino Distrettuali. Ai sensi dell'art. 64, comma 1, del suddetto D.lgs. 152/2006, come modificato dall'art. 51, comma 5 della Legge 221/2015, il territorio nazionale è stato ripartito in 7 distretti idrografici tra i quali quello dell'**Appennino Meridionale**, comprendente i bacini idrografici nazionali Liri-Garigliano e Volturno, i bacini interregionali Sele, Sinni e Noce, Bradano, Saccione, Fortore e Biferno, Ofanto, Lao, Trigno ed i bacini regionali della Campania, della Puglia, della Basilicata, della Calabria, del Molise.

Il territorio comunale di San Giorgio La Molara (BN), come quello di Molinara (BN), ricadono principalmente nell'ambito di competenza dell'**ex Autorità di Bacino Liri – Garigliano – Volturno** ed in minima parte in quello dell'**ex Autorità di Bacino Interregionale del Fiume Fortore**. Il territorio comunale di Foiano di Val Fortore (BN) ricade, invece, completamente nell'ambito di competenza dell'**ex Autorità di Bacino Interregionale del Fiume Fortore**.

Tale autorità si sono dotate di Piani Stralci per l'Assetto Idrogeologico (PAI).

In particolare, per il bacino interregionale del Fortore si farà riferimento al Progetto di Piano Stralcio adottato con delibera del Comitato Istituzionale n°102 del 29/09/2006. Tale PAI si articola in Piano per l'assetto idraulico e Piano per l'assetto di versante e contiene l'individuazione e perimetrazione delle aree a pericolosità e a rischio idrogeologico, ovvero le aree a pericolosità/rischio idraulico e le aree a pericolosità/rischio di frane, le norme tecniche di attuazione, le aree da sottoporre a misure di salvaguardia e le relative misure.

Per il bacino dell'ex Autorità di bacino Liri – Garigliano e Volturno, si farà riferimento al Piano Stralcio per l'Assetto Idrogeologico – Rischio di Frane (PSAI – Rf), approvato con D.P.C.M. del 12/12/2006, Gazzetta Ufficiale del 28/05/2007 n. 122 e successivamente con DPCM del 07/04/2011 approvato per i comuni di cui all'allegato B ed al Piano Stralcio Difesa Alluvioni, approvato con D.P.C.M. del 21/11/2001.

Si anticipa che l'area del Progetto non ricade, sia con riferimento al PSDA-Volturno che al PAI-Fortore, nelle tavole redatte con l'individuazione delle aree a pericolosità e rischio idraulico.

Gli stralci cartografici dell'ex Autorità di Bacino, considerati al fine della verifica di compatibilità del Progetto in esame, sono i seguenti:

- Stralcio della carta "Pericolosità da frana e da valanga" dell'ex Autorità di Bacino Interregionale del Fiume Fortore;
- Stralcio della carta degli Scenari di Rischio dell'ex Autorità di bacino Liri – Garigliano e Volturno;
- Stralcio della carta "Pericolosità idraulica" – ex Autorità di Bacino Interregionale del Fiume Fortore.
- Stralcio della cartografia IGM per la ricognizione dei corsi d'acqua.



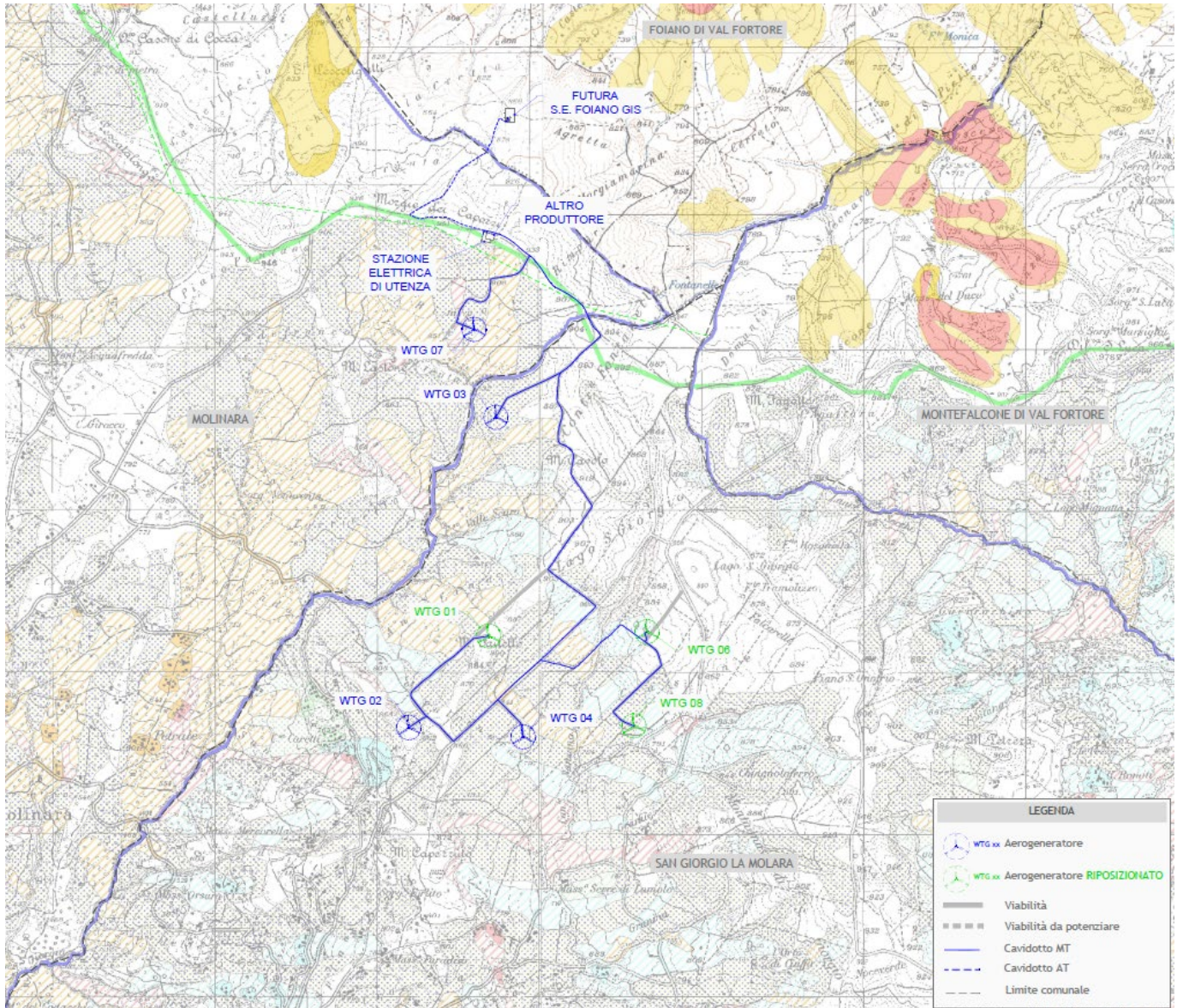



Figura 7 – Stralcio con individuazione delle aree a pericolosità idraulica e da frana (ex Autorità di Bacino Interregionale del Fiume Fortore ed ex Autorità di bacino Liri – Garigliano e Volturno)

**Pericolosità da frana e da valanga**

Dalla sovrapposizione del Progetto con la cartografia sopra riportata si evince quanto segue:

- WTG03, WTG04 WTG07 e WTG08 R con relative piazzole e viabilità d'accesso ricadono all'interno di "area di possibile ampliamento dei fenomeni franosi cartografati all'interno, ovvero di fenomeni di primo distacco, per la quale si rimanda al D.M. LL.PP. 11/3/88" (carta degli Scenari di Rischio dell'ex Autorità di bacino Liri – Garigliano e Volturno);
- l'aerogeneratore WTG02 ricade in una zona bianca non a rischio ma a poca distanza da un'area di alta attenzione – A<sub>4</sub>;
- l'aerogeneratore WTG06 R con relativa piazzola e viabilità d'accesso ricade all'interno di "area di media attenzione – A<sub>2</sub>" (carta degli Scenari di Rischio dell'ex Autorità di bacino Liri – Garigliano e Volturno);

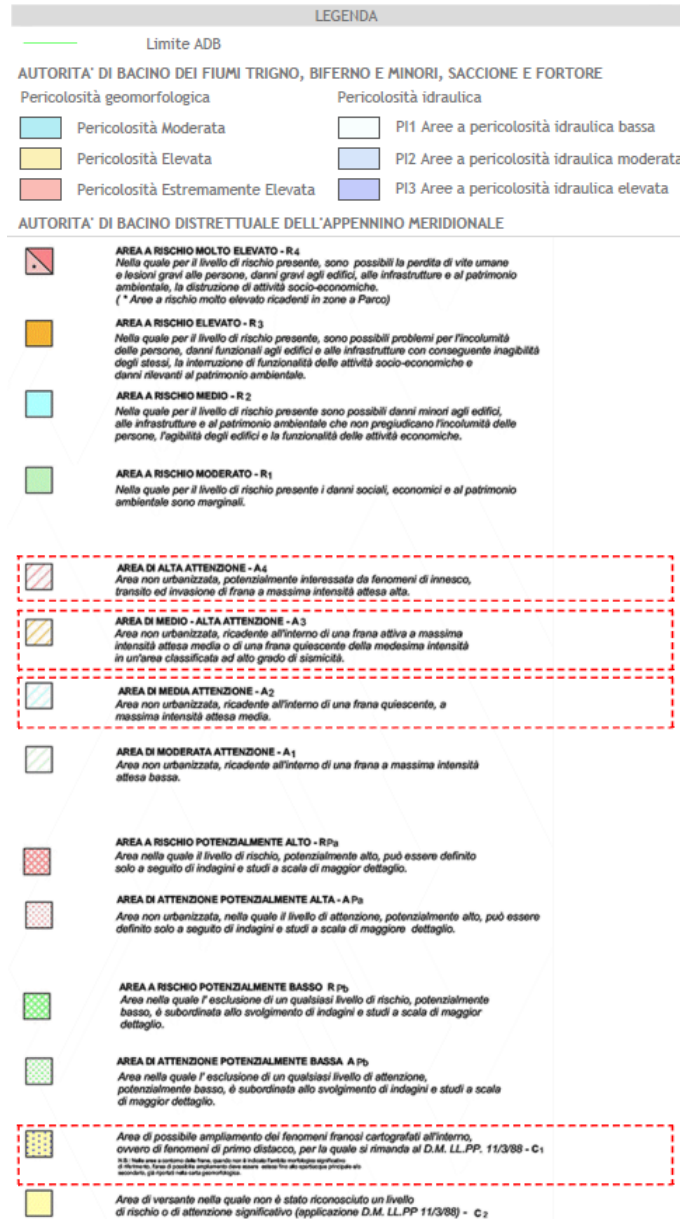

- alcuni tratti del cavidotto MT, della nuova viabilità d'accesso interessano: "area di possibile ampliamento dei fenomeni franosi cartografati all'interno, ovvero di fenomeni di primo distacco, per la quale si rimanda al D.M. LL.PP. 11/3/88", "area di alta attenzione – A4", "area di medio – alta attenzione – A3" e "area di media attenzione – A2";
- il cavidotto AT, la Stazione Elettrica d'Utenza e l'impianto di rete per la connessione non ricadono all'interno di nessuna area perimetrata a pericolosità geomorfologica dall'ex Autorità di Bacino Interregionale del Fiume Fortore.

**Dall'analisi delle N.T.A. del PAI si evince che gli interventi in esame sono consentiti a condizione che venga dimostrato da uno studio geologico e geotecnico la compatibilità dell'intervento con le condizioni di pericolosità dell'area.**

**Pertanto, si è redatto lo studio di compatibilità idrogeologica, a cui si rimanda per ulteriori approfondimenti.** Da tale studio, in sintesi, si evince quanto segue.

La realizzazione degli elettrodotti interrati e della nuova viabilità non altera la naturale morfologia del terreno in sito e tanto meno la distribuzione delle masse del pendio potenzialmente instabile. Inoltre, la scelta relativa al posizionamento delle torri e dei cavidotti è stata effettuata massimizzando il più possibile il passaggio lungo tratti di strada esistenti, a cui si associa una buona condizione di stabilità, e non esiste alcuna alterazione antropica che muti sostanzialmente il regime statico dei terreni in sito, come precisato anche dalla relazione geotecnica e sismica.

In ogni caso sarà opportuno valutare una eventuale modificazione locale del percorso del cavidotto, qualora in una fase successiva di approfondimento delle conoscenze, attraverso l'esecuzione di adeguate indagini geognostiche in situ, si ritenga non stabile un determinato tratto stradale ove far passare il cavidotto.

Invece, in merito alla zona in cui ricade [l'aerogeneratore WTG06\\_R](#), tenuto conto della modellazione geotecnica del sottosuolo (relazione geotecnica e sismica), si è eseguita la verifica di stabilità globale delle opere e si è concluso ritenendo la verifica di stabilità globale, ante – operam e post – operam, soddisfatta.

### **Pericolosità idraulica**

Con riferimento alla perimetrazione delle aree a pericolosità e rischio idraulico **non si rilevano interferenze con il Progetto**, composto da impianto Eolico (aerogeneratori, piazzole e viabilità), cavidotto MT, Stazione Elettrica d'Utenza, Impianto d'Utenza per la Connessione (linea AT) e Impianto di Rete per la connessione.

### **Reticolo idrografico**

[Alcuni tratti del cavidotto MT e un tratto del cavidotto AT](#) attraversano il reticolo idrografico, non oggetto di verifiche idrauliche o di perimetrazioni su base geomorfologica e storica, così come identificabile dalla cartografia IGM.

**È stato, pertanto, redatto uno studio di compatibilità idrologica ed idraulica che analizza compiutamente gli effetti sul regime idraulico a monte e a valle dell'area interessata, a cui si rimanda per ulteriori approfondimenti.**

In particolare, in tale documento saranno analizzate dettagliatamente le interferenze suddette e la relativa soluzione con delle tecniche di posa in opera non invasive.

#### **2.4.2. Vincolo idrogeologico**

L'obiettivo del vincolo è quello del mantenimento delle condizioni di stabilità idrogeologica delle superfici interessate da interventi che ne potrebbero stravolgere le caratteristiche.

Il riferimento normativo è l'art. 1 del R.D. 30.12.1923, n. 3267, "Riordinamento e riforma della legislazione in materia di boschi e di terreni montani" che stabilisce quali terreni sono sottoposti a vincolo per scopi idrogeologici e le procedure da seguire nel caso di interventi di trasformazione dei terreni.

La Regione Campania con il Regolamento regionale 28 settembre 2017, n. 3 "Regolamento di tutela e gestione sostenibile del patrimonio forestale regionale" (pubblicato sul B.U.R.C. n.72 del 02/10/2017), successivamente modificato con il Regolamento regionale 24 settembre 2018, n. 8 (pubblicato sul B.U.R.C. n.69 del 24/09/2018) ha integrato e modificato la Legge Regionale n. 11 del 7 maggio 1996.

Con il Titolo V "Vincolo Idrogeologico" (articoli dal 141 al 166) del suddetto Regolamento sono definite le norme di tutela dei terreni soggetti a Vincolo Idrogeologico e definite le modalità di presentazione delle domande di autorizzazione e dichiarazioni di inizio lavori.

Si riporta di seguito uno stralcio cartografico da cui si evince che **una parte delle aree di intervento sono interessate da vincolo idrogeologico ai sensi del RD 30 dicembre 1923, n. 3267**. In particolare si fa riferimento agli aerogeneratori WTG 02, WTG 04, a parte dei cavidotti MT ed AT.



Figura 8 – Stralcio Vincolo Idrogeologico

Si procede, dunque, alla domanda di autorizzazione, di cui al Titolo V del Regolamento regionale n° 3 del 28/09/2017 ed all'articolo 23, co.1, della L. R. n. 11/1996 e ss.mm.ii., presentandola all' Ente delegato territorialmente competente con le modalità stabilite nel suddetto Titolo V.

#### 2.4.3. Piano di tutela delle acque (PTA) e Piano di Gestione delle acque (PGA)

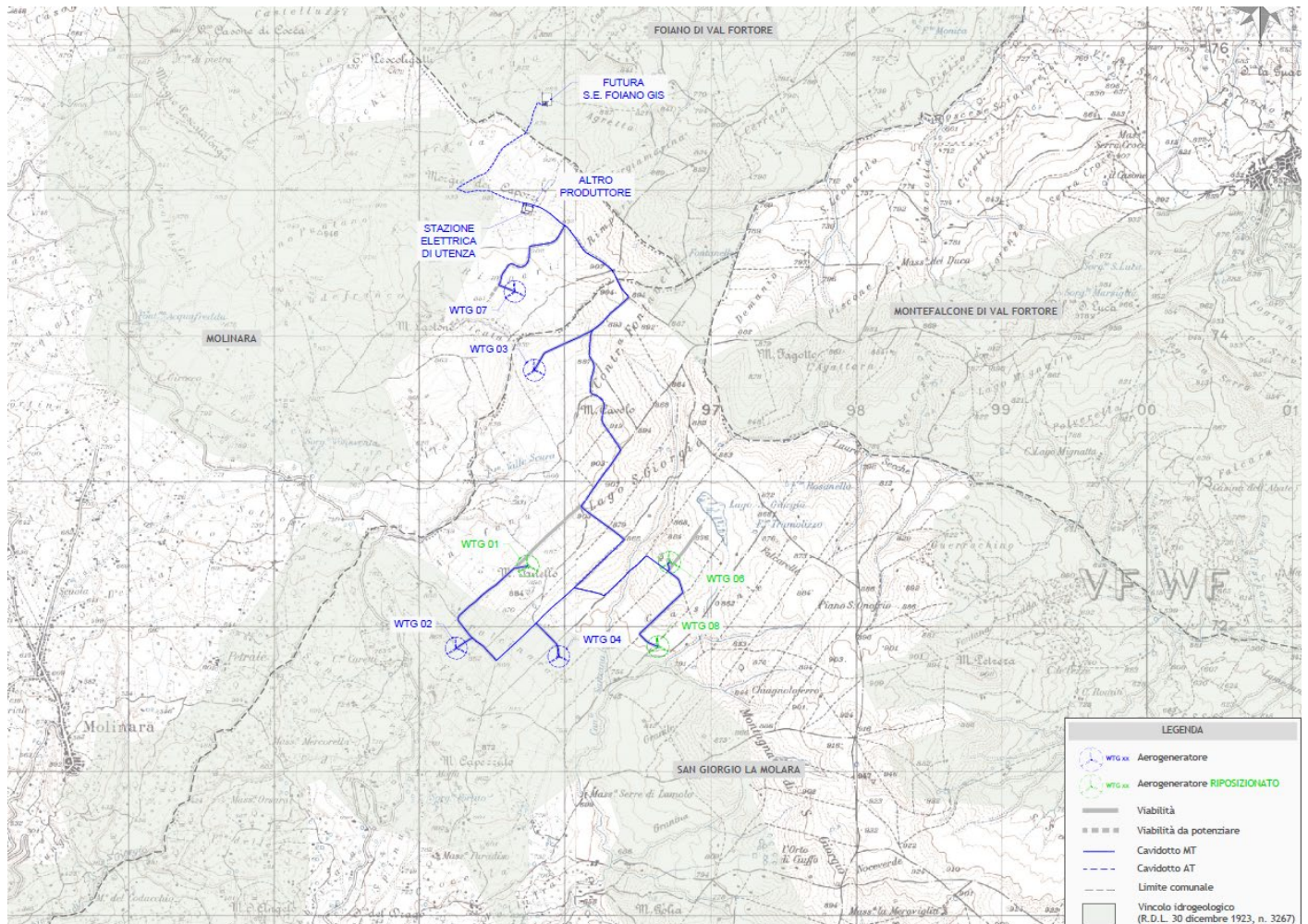

Il quadro normativo prevede che la tutela efficace e la corretta gestione delle risorse idriche siano oggetto di pianificazione settoriale, di competenza delle Regioni e delle Autorità di Bacino, rispettivamente per le scale regionali e di distretto idrografico, attraverso la predisposizione dei Piani di Tutela delle Acque e dei Piani di Gestione delle Acque.

Il Piano di Tutela delle Acque (PTA), adottato dalla Regione Campania nel 2007 e aggiornato nel 2010, prima che fossero definiti i criteri normativi per la tipizzazione e la caratterizzazione dei corpi idrici, ha censito i corsi d'acqua, i laghi e gli invasi, le acque di transizione e le acque marino-costiere di interesse alla scala regionale, ovvero con caratteristiche ed estensioni superficiali significative ai sensi della norma, ed i corpi idrici sotterranei significativi.

Nel dicembre 2015 l'Autorità di Bacino dei Fiumi Liri-Garigliano e Volturno ha adottato il Piano di Gestione Acque II FASE - CICLO 2015-2021 (PGA) del Distretto Idrografico dell'Appennino Meridionale, documento approvato il 3 marzo 2016 dal Comitato Istituzionale Integrato.

Il Progetto in esame non prevede prelievi e/o scarichi dai corpi idrici e pertanto non interferirà con gli obiettivi di qualità ambientale da rispettare.

**Il progetto risulta compatibile e coerente con le misure previste dal PTA e del PGA.**

#### **2.4.4. Piano Regionale di risanamento e mantenimento della qualità dell'aria**

La Regione Campania ha adottato un Piano regionale di risanamento e mantenimento della qualità dell'aria approvato con delibera di Giunta Regionale n. 167 del 14/02/2006 e pubblicato sul BURC numero speciale del 5/10/2007, con gli emendamenti approvati dal Consiglio Regionale nella seduta del 27/06/2007.

La "Direttiva del Parlamento europeo e del Consiglio 2008/50/CE, del 21 maggio 2008, relativa alla qualità dell'aria ambiente e per un'aria più pulita in Europa", ha abrogato il quadro normativo preesistente ed ha incorporato gli sviluppi in campo scientifico e sanitario e le esperienze più recenti degli Stati membri nella lotta contro l'inquinamento atmosferico.

In Italia la Direttiva 2008/50/CE è stata recepita con il Decreto Legislativo 13 Agosto 2010. Quest'ultimo costituisce un testo unico sulla qualità dell'aria.

Ai sensi D. Lgs. 155/10 e ss.mm.ii. il Piano, nelle more del suo aggiornamento, è stato integrato con:

- la Delibera della Giunta Regionale n. 811 del 27/12/2012, che integra il Piano con delle misure aggiuntive volte al contenimento dell'inquinamento atmosferico;
- la Delibera della Giunta Regionale n. 683 del 23/12/2014, che integra il Piano con la nuova zonizzazione regionale ed il nuovo progetto di rete con l'approvazione dei seguenti allegati:
  - relazione tecnica - progetto di zonizzazione e di classificazione del territorio della Regione Campania ai sensi dell'art. 3, comma 4 del D.Lgs. 155/10;
  - appendice alla relazione tecnica;
  - files relativi alla zonizzazione;
  - progetto di adeguamento della rete regionale di rilevamento della qualità dell'aria della Regione Campania;
  - cartografia.

La zonizzazione è stata eseguita sulla base delle caratteristiche demografiche, meteorologiche e orografiche regionali, della distribuzione dei carichi emissivi e dalla valutazione del fattore predominante nella formazione dei livelli di inquinamento in aria ambiente, individuando le seguenti zone:

- ZONA IT1507: agglomerato Napoli - Caserta;
- ZONA IT1508: zona costiera - collinare;
- ZONA IT1509: zona montuosa;

L'area oggetto di studio ricade nei comuni di: San Giorgio La Molara, Molinara e Foiano di Val Fortore in provincia di Benevento.

Il Progetto appartiene alla Zona IT1509 zona montuosa.

**Nel caso in esame, trattandosi di un impianto di produzione di energia rinnovabile da fonte eolica non risulta in contrasto con quanto definito dalla Regione Campania in materia di pianificazione per la tutela ed il risanamento della qualità dell'aria. Anzi, la produzione di energia con fonti rinnovabili consente di risparmiare in termini di emissioni in atmosfera di composti inquinanti e di gas serra che sarebbero, di fatto, emessi da un altro impianto di tipo convenzionale.**

#### **2.4.5. Ente Nazionale per l'Aviazione Civile (ENAC)**

L'ENAC dispone del "Regolamento per la costruzione e l'esercizio degli aeroporti", il quale è stato elaborato sulla base degli standard e raccomandazioni di cui all'emendamento n.4 dell'Annesso 14 ICAO, vol. 1, terza edizione. Tale emendamento ha introdotto la "certificazione dell'aeroporto" e il "sistema di gestione della sicurezza" (Safety Management System – SMS).

Il Regolamento si applica agli aeroporti sui quali si svolge trasporto aereo commerciale con velivoli di massa al decollo superiore a 5.700 kg o con 10 o più posti passeggeri.

Al fine di garantire la sicurezza della navigazione aerea, l'Ente, individua le zone da sottoporre a vincolo nelle aree limitrofe agli aeroporti e stabilisce le relative limitazioni. Le zone da sottoporre a vincolo e le relative limitazioni sono riportate in apposite mappe alla cui redazione provvede il gestore aeroportuale nell'ambito dei compiti di cui al certificato di aeroporto. Gli Enti Locali, nell'esercizio delle proprie competenze in ordine di programmazione ed al governo del territorio, adeguano i propri strumenti di pianificazione alle prescrizioni delle mappe di vincolo.

Per limitare il numero delle istanze di valutazione ai solo casi di effettivo interesse, sono stati definiti i criteri con i quali selezionare i nuovi impianti/manufatti da assoggettare alla preventiva autorizzazione dell'ENAC alla fine della salvaguardia delle operazioni aeree civili. Sono da sottoporre a valutazione di compatibilità per il rilascio dell'autorizzazione i nuovi impianti/manufatti e strutture che risultano:

- a) interferire con specifici settori definiti per gli aeroporti civili con procedure strumentali;
- b) prossimi ad aeroporti civili privi di procedure strumentali;
- c) prossimi ad avio ed elisuperfici di pubblico interesse;
- d) di altezza uguale o superiore ai 100 m dal suolo o 45 m sull'acqua;
- e) interferire con le aree di protezione degli apparati COM/NAV/RADAR;
- f) costituire, per la loro particolarità opere speciali – potenziali pericoli per la navigazione aerea (es: aerogeneratori, impianti fotovoltaici o edifici/strutture con caratteristiche potenzialmente riflettenti, impianti a biomassa, etc.).

Posto il principio generale che le superfici di limitazione ostacoli sono di natura permanente, in quanto devono salvaguardare non solo le operazioni al momento esistenti ma anche quelle connesse ai potenziali sviluppi dell'aeroporto, nella scelta dell'ubicazione dei parchi eolici sono da tenere presenti le condizioni di seguito riportate.

#### Condizioni di incompatibilità assoluta:

- nelle aree all'interno della Zona di Traffico dell'Aeroporto (A.T.Z. Aerodrome Traffic Zone);
- nelle aree sottostanti le Superfici di Salita al Decollo (T.O.C.S. Take off Climb Surface) e di Avvicinamento (Approach Surface).

Esternamente alle aree di cui ai punti precedenti, ricadenti all'interno dell'impronta della Superficie Orizzontale Esterna (O.H.S. Outer Horizontal Surface), i parchi eolici sono ammessi, previa valutazione favorevole espressa dall'ENAC, purché di altezza inferiore al limite della predetta superficie.

Al di fuori delle condizioni predette, ovvero oltre i limiti determinanti dall'impronta della superficie OHS, rimane invariata l'attuale procedura che prevede la valutazione degli Enti aeronautici ed il parere di ENAC.

**Il Progetto per la realizzazione del parco eolico, nei comuni di San Giorgio La Molara e Molinara, ricade al di fuori delle aree di incompatibilità assoluta (ATZ, TOCS) ed al di fuori della OHS.**

**Pertanto, il Progetto non rientra tra le condizioni di incompatibilità e di limitazione previste per gli impianti eolici, ricadenti in prossimità di aeroporti.**

Al di fuori delle condizioni predette, rimane invariata l'attuale procedura che prevede la valutazione degli Enti aeronautici ed il parere di ENAC.

Si procederà, pertanto, alla richiesta del parere di compatibilità aeroportuale/aeronautica.

#### 2.4.6. Piano di Zonizzazione Acustica Comunale

Il Comune di San Giorgio La Molara attualmente dispone del Piano Comunale di Classificazione Acustica (P.C.C.A.) ai sensi della Legge 44/95 "Legge quadro sull'inquinamento acustico".

Di seguito viene riportata la tabella della classificazione del territorio comunale e la tabella dei valori limite assoluti di immissione/emissione:

<i>Classificazione del territorio comunale</i>	
<b>CLASSE I</b>	<b>aree particolarmente protette:</b> rientrano in questa classe le aree nelle quali la quiete rappresenta un elemento di base per la loro utilizzazione: aree ospedaliere, scolastiche, aree destinate al riposo ed alio svago, aree residenziali rurali, aree di particolare interesse urbanistico, parchi pubblici, ecc.
<b>CLASSE II</b>	<b>aree destinate ad uso prevalentemente residenziale:</b> rientrano in questa classe le aree urbane interessate prevalentemente da traffico veicolare locale, con bassa densità di popolazione, con limitata presenza di attività commerciali ed assenza di attività industriali ed artigianali.
<b>CLASSE III</b>	<b>aree di tipo misto:</b> rientrano in questa classe le aree urbane interessate da traffico veicolare locale o di attraversamento, con media intensità di popolazione, con presenza di attività commerciali, uffici con limitata presenza di attività artigianali e con assenza di attività industriali; aree rurali interessate da attività che impiegano macchine operatrici.
<b>CLASSE IV</b>	<b>aree di intensa attività umana:</b> rientrano in questa classe le aree urbane interessate da intenso traffico veicolare, con alta densità di popolazione con elevata presenza di attività commerciali e uffici, con presenza di attività artigianali; le aree in prossimità di strade di grande comunicazione e di linee ferroviarie; le aree portuali, le aree con limitata presenza di piccole industrie.
<b>CLASSE V</b>	<b>aree prevalentemente industriali:</b> rientrano in questa classe le aree interessate da insediamenti industriali e con scarsità di abitazioni.
<b>CLASSE VI</b>	<b>aree esclusivamente industriali:</b> rientrano in questa classe le aree esclusivamente interessate da attività industriali e prive di insediamenti abitativi.

Tabella 2 - valori limite di emissione - Leq in dBA

classi di destinazione d'uso del territorio		tempi di riferimento	
		diurno (6.00-22.)	notturno (22.-6.00)
I	aree particolarmente protette	45	35
II	aree prevalentemente residenziali	50	40
III	aree di tipo misto	55	45
IV	aree di intensa attività umana	60	50
V	aree prevalentemente industriali	65	55
VI	aree esclusivamente industriali	65	65

Tabella 3 - valori limite di immissione - Leq in dBA

classi di destinazione d'uso del territorio		tempi di riferimento	
		diurno (6.00-22.)	notturno (22.-6.00)
I	aree particolarmente protette	50	40
II	aree prevalentemente residenziali	55	45
III	aree di tipo misto	60	50
IV	aree di intensa attività umana	65	55
V	aree prevalentemente industriali	70	60
VI	aree esclusivamente industriali	70	70

Tabella 2 - Classificazione del territorio comunale e Valori limite assoluti di immissione/emissione

Siccome la zona di destinazione del Parco eolico è di tipo rurale, essa rientra tra quelle classificate "di tipo misto" – Classe III.

Inoltre, i valori limite differenziali di immissione, definiti all'art. 2, comma 2, del D.P.C.M. 01/03/91, n. 447, sono: 5 dB per il periodo diurno e 3 dB per il periodo notturno, all'interno degli ambienti abitativi.

Nell'ambito dell'Impianto eolico, le attività rumorose associate alla fase d'esercizio possono essere ricondotte essenzialmente all'operatività degli aerogeneratori.

Al fine di simulare l'impatto acustico delle pale eoliche sull'ambiente sono stati effettuati rilevamenti fonometrici ante operam per individuare il rumore di fondo presente prima dell'installazione del parco eolico. Successivamente è stata effettuata una previsione dell'alterazione del campo sonoro prodotto dall'impianto in progetto.

**Dall'analisi svolta nello specifico documento tecnico si evince che la realizzazione dell'impianto non apporterà significative variazioni al clima acustico ambientale nell'area circostante il lotto d'intervento.**

Con riferimento alla Stazione Elettrica d'Utenza, si precisa che tutti i macchinari, installati al suo interno, saranno a bassa emissione acustica. Il livello di emissione di rumore è in ogni caso in accordo ai limiti imposti dalla legislazione vigente.

## 2.5. VERIFICA DI COMPATIBILITÀ CON LA PIANIFICAZIONE LOCALE

La realizzazione del Progetto interessa i comuni di San Giorgio La Molara, Molinara e Foiano di Val Fortore. L'Impianto Eolico, costituito da n°8 aerogeneratori ricade nei comuni di San Giorgio La Molara e Molinara.

Nel comune di San Giorgio La Molara vige il Piano Regolatore Generale, adottato con Delibera n. 87 in data 19 luglio 1984.

Nel comune di Molinara vige il Piano Urbanistico Comunale approvato con Deliberazione di Consiglio Comunale n.24 del 30/10/2018.

Nel comune di Foiano di Val Fortore è stato adottato il Piano Urbanistico Comunale e relativo rapporto ambientale per la V.A.S./V.I. con delibera n. 02 della Giunta comunale del 10/01/2020.

Per brevità non si riportano gli stralci della cartografia analizzata bensì si rimanda agli stessi, riportati nell'allegato cartografico:

- [213501\\_D\\_D 0121 Stralcio dello Strumento Urbanistico Generale dei comuni interessati dal Progetto](#)

L'area di intervento per la realizzazione dell'Impianto Eolico, costituito da **n°7 aerogeneratori**, secondo lo strumento urbanistico vigente nei Comuni di San Giorgio La Molara e Molinara, viene identificata come *Zona Agricola*.

Entrando più nel merito, per gli aerogeneratori ricadenti nel comune di San Giorgio La Molara (tutti ad eccezione dell'aerogeneratore WTG 07) la classificazione è semplicemente di Zona E, ovvero zona agricola.

Con riferimento, invece, all'aerogeneratore WTG 07 ricadente nel comune di Molinara, l'area agricola viene ulteriormente tipizzata e, nel caso in esame, individuata come Zona E3 – aree della tutela e valorizzazione mirata di terzo grado.

Secondo l'articolo 45.6 dell'elaborato QT3.2\*\* del PUC di Molinara, le aree E3, pur appartenendo all'ambito di tutela, sono da considerarsi zone agricole.

**L'area è pertanto idonea all'installazione di impianti eolici e più in generale di impianti da fonti rinnovabili, sia programmabili che non programmabili, ai sensi dell'art 12 comma 7 del Decreto Legislativo n° 387/ 03.**

Con riferimento alla nuova viabilità ed al cavidotto MT, si evince che anch'essi interessano una zona agricola.

Solo un tratto della nuova viabilità d'accesso all'aerogeneratore WTG07 ed alcuni tratti del cavidotto MT interessano ancora un'area agricola, ma tipizzata dal Comune di Molinara come Zona E1 – aree della tutela e valorizzazione mirata di primo grado.

A tale proposito, **ai sensi dell'art 12 del Decreto Legislativo n° 387/ 03 si precisa quanto segue:**

*1. Le opere per la realizzazione degli impianti alimentati da fonti rinnovabili, nonché le opere connesse e le infrastrutture indispensabili alla costruzione e all'esercizio degli stessi impianti, autorizzate ai sensi del comma 3, sono di pubblica utilità ed indifferibili ed urgenti.*

*3. La costruzione e l'esercizio degli impianti di produzione di energia elettrica alimentati da fonti rinnovabili, gli interventi di modifica, potenziamento, rifacimento totale o parziale e riattivazione, come definiti dalla normativa vigente, nonché le opere connesse e le infrastrutture indispensabili alla costruzione e all'esercizio degli impianti stessi, sono soggetti ad una autorizzazione unica, rilasciata dalla regione o dalle province delegate dalla regione, ovvero, per impianti con potenza termica installata pari o superiore ai 300 MW, dal Ministero dello sviluppo economico, nel rispetto delle normative vigenti in materia di tutela dell'ambiente, di tutela del paesaggio e del patrimonio storico-artistico, che costituisce, ove occorra, variante allo strumento urbanistico.*

La Stazione Elettrica di Utenza ricade nel Comune di Molinara, in un'area ancora classificabile come E3 – aree della tutela e valorizzazione mirata di terzo grado, che, secondo l'articolo 45.6 dell'elaborato QT3.2\*\* del PUC di Molinara è da considerarsi zona agricola.

Il cavidotto AT esistente, infine, ricade nel Comune di Molinara, in un'area ancora classificabile come E3 – aree della tutela e valorizzazione mirata di terzo grado, che, secondo l'articolo 45.6 dell'elaborato QT3.2\*\* del PUC di Molinara è da considerarsi zona agricola e nel Comune di Foiano di Val Fortore in un'area classificabile come agricola ordinaria.

Si precisa che il corretto inserimento del Progetto nel contesto paesaggistico in cui si inserisce, che tiene conto degli elementi sia antropici che naturali che lo caratterizzano, è stata effettuato nello specifico documento [213501\\_D\\_R\\_0220 Relazione Paesaggistica ai sensi del D.P.C.M. 12/12/2005](#), a cui si rimanda per gli opportuni approfondimenti.

## 2.6. CONCLUSIONI

La Tabella riassume sinteticamente il rapporto tra il progetto e gli strumenti di programmazione e pianificazione analizzati.

Piano/Programma	Prescrizioni/Indicazioni	Livello di compatibilità
Piano Energetico Ambientale Regionale (PEAR)	Il piano contiene la strategia energetica della Regione Campania.	Il progetto proposto risulta pienamente coerente con gli obiettivi e le strategie dell'attuale politica energetica regionale ed al soddisfacimento della domanda di energia elettrica per i prossimi anni.
Linee Guida per l'Autorizzazione degli Impianti Alimentati da Fonti Rinnovabili	Sono elencati i criteri per l'individuazione delle aree non idonee all'installazione di impianti alimentati da fonti rinnovabili e gli elementi per il corretto inserimento nel paesaggio e sul territorio per gli impianti eolici	Con riferimento alle indicazioni contenute nell'Allegato 3 del D.M. 10/09/10 in merito alle aree e siti non idonei, e tenuto conto dell'analisi cartografia riportata in allegato, si evince che il Progetto interessa le seguenti aree elencate al punto f) del già menzionato allegato: - aree perimetrate a pericolosità geomorfologica nei PAI delle competenti autorità di bacino; A tal proposito si precisa che è stato redatto lo studio di compatibilità geologica e geotecnica dimostrante la fattibilità dell'intervento. Con riferimento all'allegato 4, contenente gli elementi per il corretto inserimento nel paesaggio e sul territorio, come si mostrerà nel proseguo del presente studio di impatto ambientale, sono state considerate le varie misure di mitigazione riportate nel suddetto allegato, al fine di un miglior inserimento del Progetto nel territorio.
D.G.R. 533 della Regione Campania	Con D.G.R. 533 del 04/10/2016 la Regione Campania definisce i criteri per l'individuazione delle aree non idonee all'installazione di impianti eolici con potenza superiore a 20kW, ai sensi del co.1 dell'art. 15 della L.R. n°6 del 5/04/2016	Il Progetto interessa delle aree, ritenute potenzialmente non idonee, ai sensi dell'art. 15 co.1 della L.R. n° 6 del 5 aprile 2016. Tuttavia, l'indicazione delle aree come non idonee non può costituire un impedimento assoluto alla realizzazione dell'impianto, dovendosi pur sempre valutare in concreto, caso per caso, se – nonostante i vincoli insistenti sull'area – l'impianto sia realizzabile, non determinando una compromissione dei valori tutelati dalle norme di protezione dell'area o del sito [cfr. par. 3.6 sentenze 7144/2018, 7145/2018, 7147/2018, 7149/2018, 7151/2018].



Piano/Programma	Prescrizioni/Indicazioni	Livello di compatibilità
Pianificazione Territoriale Regionale (P.T.R.)	Il PTR individua il patrimonio di risorse ambientali e storico culturali del territorio, definisce le strategie di sviluppo locale, detta le linee guida e gli indirizzi per la pianificazione territoriale e paesaggistica in Campania.	Il progetto proposto risulta pienamente coerente con gli indirizzi individuati dal Piano. La realizzazione delle opere previste risulta compatibile con la configurazione paesaggistica nella quale saranno collocate. È stata comunque effettuata valutazione di compatibilità paesaggistica da cui si può evincere che l'attuazione delle opere previste in progetto appare del tutto compatibile con la configurazione paesaggistica nella quale saranno collocate e non andranno a precludere o ad incidere negativamente sulla tutela di eventuali ambiti di pregio esistenti.
Pianificazione Territoriale di Coordinamento Provinciale (P.T.C.P.)	Il PTCP recepisce le direttive del PTR.	Il progetto non risulta in contrasto con il PTCP. È stata comunque effettuata valutazione di compatibilità paesaggistica da cui si può evincere che l'attuazione delle opere previste in progetto appare del tutto compatibile con la configurazione paesaggistica nella quale saranno collocate e non andranno a precludere o ad incidere negativamente sulla tutela di eventuali ambiti di pregio esistenti.
Piano Faunistico Venatorio Regionale e Provinciale	Gli obiettivi del piano faunistico venatorio consistono nel realizzare le migliori distribuzioni qualitative e quantitative delle comunità faunistiche sul territorio regionale e nello stesso tempo garantire il diritto all'esercizio dell'attività venatoria.	L'area oggetto di intervento non ricade all'interno di parchi e riserve naturali, non è classificata come una zona con maggiore concentrazione di specie importanti di uccelli nidificanti, non interferisce con le rotte migratorie e con le aree di sosta, non è interessata da habitat importanti, oasi di protezione della fauna e zone di ripopolamento. Pertanto, in merito alle considerazioni precedenti, dall'analisi del piano faunistico e dalle cartografie di piano analizzate, si può affermare che il Progetto non determinerà nessuna ricaduta significativa sulla fauna.
Bellezze Individuate e Bellezze d'insieme	L'art. 136 del D.Lgs. 42/2004 e s.m.i (ex Legge 1497/39) stabilisce i beni sottoposti a tutela, con Provvedimento Ministeriale o Regionale, per il loro notevole interesse pubblico	L'area del progetto non rientra tra le "aree di notevole interesse pubblico", ai sensi dell'art. 136 del D. Lgs. 42/2004
Vincoli Ope Legis	L'art. 142 del D. Lgs. 42/2004 e s.m.i. individua un elenco di beni sottoposti a tutela per il loro interesse paesaggistico (Ope Legis).	Alcuni tratti del Cavidotto MT, della nuova viabilità d'accesso all'impianto eolico interessano "aree tutelate per legge" come indicato dall'art. 142, comma 1, lett. b), c) del D.Lgs 42/2004. È stata effettuata una valutazione di compatibilità paesaggistica da cui si può evincere che l'attuazione delle opere previste in progetto appare del tutto compatibile con la configurazione paesaggistica nella quale saranno collocate e non andranno a precludere o ad incidere negativamente sulla tutela di eventuali ambiti di pregio esistenti. In particolare, le interferenze saranno risolte con delle tecniche di posa in opera non invasive e adoperando dei materiali drenanti naturali per le finiture.

Piano/Programma	Prescrizioni/Indicazioni	Livello di compatibilità
Beni Storici Architettonici, Aree Archeologiche, Parchi Archeologici e Complessi Monumentali	Individuazione, dal sito vincoliinretegeo.beniculturali.it, dei beni architettonici vincolati e aree archeologiche ai sensi dell'art. 10 del D.Lgs. 42/2004 e s.m.i..	Nell'area di intervento non vi sono beni architettonici vincolati e aree archeologiche ai sensi dell'art. 10 del D.Lgs. 42/2004 e s.m.i..
Aree Appartenenti alla Rete Natura 2000 e Aree Naturali Protette	La Rete Natura 2000 costituisce la più importante strategia d'intervento dell'Unione Europea per la salvaguardia degli habitat e delle specie di flora e fauna.  La legge n. 394/91 Legge Quadro sulle aree Protette definisce la classificazione delle aree naturali protette ed istituisce l'Elenco ufficiale delle aree protette.	Dal riscontro effettuato emerge che le aree individuate per la realizzazione del Progetto non ricadono all'interno di aree appartenenti alla Rete Natura 2000 (SIC e ZPS), IBA ed in nessuna Area Naturale Protetta ai sensi della L.R. n. 33 del 1° settembre 1993. Si precise che è stato, comunque, redatto uno studio di incidenza, per valutare le possibili incidenze negative del Progetto sulle aree naturali presenti nell'area vasta (5km): <a href="#">213501_D_R_0114 Studio di Incidenza</a> .
Piani Stralcio di Bacino dell' ex Autorità di Bacino Interregionale del Fiume Fortore e dell' ex Autorità di Bacino Liri – Garigliano – Volturno.	I Piani identificano le aree a pericolosità e a rischio idrogeologico, ovvero le aree a pericolosità/rischio idraulico e le aree a pericolosità/rischio di frane.	L'area d'intervento, come analizzato con più dettaglio e con riferimento alle singole componenti del Progetto nell'analisi del PAI, interessa aree perimetrate a pericolosità geomorfologica. Ai sensi delle NTA gli interventi sono consentiti condizione che venga dimostrata da uno studio idrogeologica la compatibilità dell'intervento con le condizioni di pericolosità dell'area. Pertanto è stato redatto lo studio di compatibilità idrogeologica (cfr. <a href="#">213501_D_R_0248</a> ) che dimostra la fattibilità dell'intervento.  Con riferimento alla perimetrazione delle aree a pericolosità e rischio idraulico non si rilevano interferenze con il Progetto. Tuttavia, <a href="#">alcuni tratti del cavidotto MT e un tratto del cavidotto AT attraversano</a> il reticolo idrografico. È stato, pertanto, redatto apposito Studio di compatibilità idrologica ed idraulica, in cui vengono analizzate le interferenze e la relativa soluzione con delle tecniche di posa in opera non invasive.
Vincolo idrogeologico	Il riferimento normativo è l'art. 1 del R.D. 30.12.1923, n. 3267, "Riordinamento e riforma della legislazione in materia di boschi e di terreni montani" che stabilisce quali terreni sono sottoposti a vincolo per scopi idrogeologici e le procedure da seguire nel caso di interventi di trasformazione dei terreni. La Regione Campania si è dotata, poi, della L.R. n.11 del 7/05/1996, modificata ed integrata dal R.R. n.3 del 28 settembre 2017 " " "Regolamento di tutela e gestione sostenibile del patrimonio forestale regionale" e dal R.R. n. 8 del 24 settembre 2018.	Parte delle aree di intervento sono interessate da vincolo idrogeologico ai sensi del R.D. 30 dicembre 1923, n. 3267. Si è dunque proceduto alla domanda di autorizzazione, di cui al Titolo V del Regolamento regionale n° 3 del 28/09/2017 ed all'articolo 23, co.1, della L. R. n. 11/1996 e ss.mm.ii., presentandola all' Ente delegato territorialmente competente, con le modalità stabilite nel suddetto Titolo V.

Piano/Programma	Prescrizioni/Indicazioni	Livello di compatibilità
<p>Piano di Tutela delle Acque (PTA) e Piano di Gestione delle acque (PGA)</p>	<p>I piani contengono i risultati dell'analisi conoscitiva e delle attività di monitoraggio relativa alla risorsa acqua, l'elenco dei corpi idrici e delle aree protette, individua gli obiettivi di qualità ambientale dei corpi idrici e gli interventi finalizzati al loro raggiungimento o mantenimento, oltreché le misure necessarie alla tutela complessiva dell'intero sistema idrico.</p>	<p>Il Progetto in esame non prevede prelievi e/o scarichi dai corpi idrici e pertanto non interferirà con gli obiettivi di qualità ambientale da rispettare. Il progetto risulta compatibile e coerente con le misure previste dal PTA e PGA.</p>
<p>Piano regionale di risanamento e mantenimento della qualità dell'aria</p>	<p>La Regione Campania ha adottato un Piano regionale di risanamento e mantenimento della qualità dell'aria approvato con delibera di Giunta Regionale n. 167 del 14/02/2006 e pubblicato sul BURC numero speciale del 5/10/2007, con gli emendamenti approvati dal Consiglio Regionale nella seduta del 27/06/2007. Ai sensi D. Lgs. 155/10 e ss.mm.ii. il Piano, nelle more del suo aggiornamento, è stato integrato con la D.G.R. n. 811 del 27/12/2012 e con la D.G.R. n. 683 del 23/12/2014</p>	<p>Nel caso in esame, trattandosi di un impianto di produzione di energia rinnovabile da fonte eolica non risulta in contrasto con quanto definito dalla Regione Campania in materia di pianificazione per la tutela ed il risanamento della qualità dell'aria. Anzi, la produzione di energia con fonti rinnovabili consente di risparmiare in termini di emissioni in atmosfera di composti inquinanti e di gas serra che sarebbero, di fatto, emessi da un altro impianto di tipo convenzionale.</p>
<p>Ente Nazionale per l'Aviazione Civile (ENAC)</p>	<p>L'Ente, al fine di garantire la sicurezza aerea, individua le zone da sottoporre a vincolo nelle aree limitrofe agli aeroporti e stabilisce le relative limitazioni. Inoltre, definisce i criteri con i quali selezionare i nuovi impianti/manufatti da assoggettare alla preventiva autorizzazione dell'ENAC.</p>	<p>Il Progetto per la realizzazione del parco eolico, nei comuni di San Giorgio La Molara e Molinara, ricade al di fuori delle aree di incompatibilità assoluta (ATZ, TOCS) ed al di fuori della OHS. Pertanto, il Progetto non rientra tra le condizioni di incompatibilità e di limitazione previste per gli impianti eolici, ricadenti in prossimità di aeroporti. Al di fuori delle condizioni predette, rimane invariata l'attuale procedura che prevede la valutazione degli Enti aeronautici ed il parere di ENAC. Si procederà, pertanto, alla richiesta del parere di compatibilità aeroportuale/aeronautica.</p>
<p>Piano di Zonizzazione Acustica Comunale</p>	<p>I comuni di San Giorgio La Molara e Molinara attualmente non dispongono del Piano Comunale di Classificazione Acustica (P.C.C.A.) ai sensi della Legge 44/95 "Legge quadro sull'inquinamento acustico". In tal caso, per verificare il rispetto dei livelli sonori indotti dalla realizzazione e dall'esercizio del progetto, occorre far riferimento al D.P.C.M. 01/03/1991 (art. 8 c.1 D.P.C.M. 14/11/97 e art. 6 D.P.C.M. 01/03/91)</p>	<p>Alla luce delle misurazioni e relativi calcoli previsionali effettuati nel documento "<a href="#">213501_D_R_0234 Relazione previsionale di impatto acustico</a>", si evince che la realizzazione dell'Impianto non apporterà significative variazioni al clima acustico ambientale nell'area circostante il lotto d'intervento. Con riferimento alla Stazione Elettrica d'Utenza, si precisa che tutti i macchinari, installati al suo interno, saranno a bassa emissione acustica. Il livello di emissione di rumore è in ogni caso in accordo ai limiti imposti dalla legislazione vigente.</p>

Piano/Programma	Prescrizioni/Indicazioni	Livello di compatibilità
<p>Pianificazione Locale (Piano Urbanistico Comunale dei Comuni di San Giorgio La Molara, Molinara e Foiano di Val Fortore)</p>	<p>L'area di intervento per la realizzazione dell'Impianto Eolico viene identificata come Zona Agricola, e più nel dettaglio, per il solo aerogeneratore ricadente nel Comune di Molinara, come "Zona E3 – aree della tutela e valorizzazione mirata di terzo grado".</p> <p>Secondo l'articolo 45.6 dell'elaborato QT3.2** del PUC di Molinara, le aree E3, pur appartenendo all'ambito di tutela, sono da considerarsi zone agricole. Con riferimento alla nuova viabilità ed al cavidotto MT, si evince che anch'essi interessano una zona agricola.</p> <p>Solo un tratto della nuova viabilità d'accesso all'aerogeneratore WTG07 ed alcuni tratti del cavidotto MT interessano ancora un'area agricola, ma tipizzata dal Comune di Molinara come Zona E1 – aree della tutela e valorizzazione mirata di primo grado.</p> <p>La Stazione Elettrica di Utenza, ricadente nel Comune di Molinara, interessa ancora un'area classificabile come E3.</p> <p>Il cavidotto AT esistente, infine, ricade nel Comune di Molinara in un'area ancora classificabile come E3 – aree della tutela e valorizzazione mirata di terzo grado e nel Comune di Foiano di Val Fortore in un'area classificabile come agricola ordinaria.</p>	<p>Ai sensi dell'art 12, co. 1, 3 e 7 del Decreto Legislativo n° 387/ 03, l'area è idonea all'installazione di impianti eolici e più in generale di impianti da fonti rinnovabili.</p>

Tabella 3 - Compatibilità del Progetto con gli Strumenti di Piano/Programma

### 3. QUADRO DI RIFERIMENTO PROGETTUALE

#### 3.1. CARATTERISTICHE ANEMOMETRICHE DEL SITO E PRODUCIBILITÀ ATTESA

Il parametro fondamentale, relativamente all'impianto di produzione di energia elettrica da fonte rinnovabile eolica è costituito dal regime anemometrico dell'area in cui esso si inserisce.

È infatti su di quest'ultimo che si basano i criteri stessi di individuazione del sito e la progettazione del parco eolico nella sua interezza.

La caratteristica di un sito di essere capace di ospitare un impianto eolico è intrinsecamente legata a due fattori distinti:

- Ventosità del sito di installazione;
- Corretta ubicazione degli aerogeneratori e delle turbine più performanti per il tipo di zona.

In riferimento al fattore "ventosità del sito", attraverso una serie di analisi basate su dati anemometrici desunti da rilevamenti limitrofi e sulla scorta delle informazioni fornite dall'Atlante Eolico Italiano, elaborato dal CESI e dall'Università degli studi di Genova, nell'ambito dello sviluppo della Ricerca di Sistema (di cui al decreto del Ministro dell'Industria del 26.01.2000), si è riscontrato che il sito rientra nell'intervallo tipico di ventosità delle centrali eoliche in Italia.

Come detto, una definizione preliminare del regime anemometrico dell'area ci si può avvalere dei dati estratti dall'Atlante Eolico dell'Italia. Quest'ultimo fornisce dati e informazioni sulla distribuzione della risorsa eolica sul territorio peninsulare e marino (fino a 40 km dalla costa) e contribuisce ad aiutare amministrazioni pubbliche, operatori e singoli interessati a capire come e dove la risorsa vento possa eventualmente essere sfruttata a fini energetici. Il risultato è un atlante interattivo, consultabile tramite webgis, nel quale sono riportate:

- le velocità medie annue del vento calcolate ad un'altezza di 25 – 50 – 75 e 100 m su tutto il territorio e fino a 40 km a largo della costa;
- le mappe di producibilità specifica annua, che alle 4 altezze prima descritte, descrivono la producibilità media annua di un aerogeneratore rapportata alla sua potenza nominale, ovvero il numero di ore annue equivalenti di funzionamento dell'aerogeneratore alla sua piena potenza nominale.

Nella Figura che segue si riporta la mappa della velocità del vento e la mappa di producibilità specifica annua alla quota di 100 m s.l.t delle aree oggetto di studio: come si nota, a detta quota, l'area in esame risulta interessata da una velocità del vento intorno a 8-9 m/s, con un potenziale di producibilità teorica pari a 3500-4000MWh/MW.



Figura 9 – Velocità media annua del vento e produttività specifica a 100 m s.l.t./s.l.m. Fonte AtlaEolico, consultabile liberamente a <http://atlanteolico.rse-web.it/>

### 3.2. MOTIVAZIONE SCELTA PROGETTUALE

Il progetto proposto è relativo alla realizzazione di un impianto per la produzione di energia elettrica da fonte rinnovabile, nella fattispecie eolico.

Gli impianti eolici, alla luce del continuo sviluppo di nuove tecnologie per la produzione di energia da fonti rinnovabili, rappresentano oggi una realtà concreta in termini di disponibilità di energia elettrica soprattutto in aree geografiche come quella interessata dal progetto in trattazione che, grazie alla loro particolare vocazione, sono in grado di garantire una sensibile diminuzione del regime di

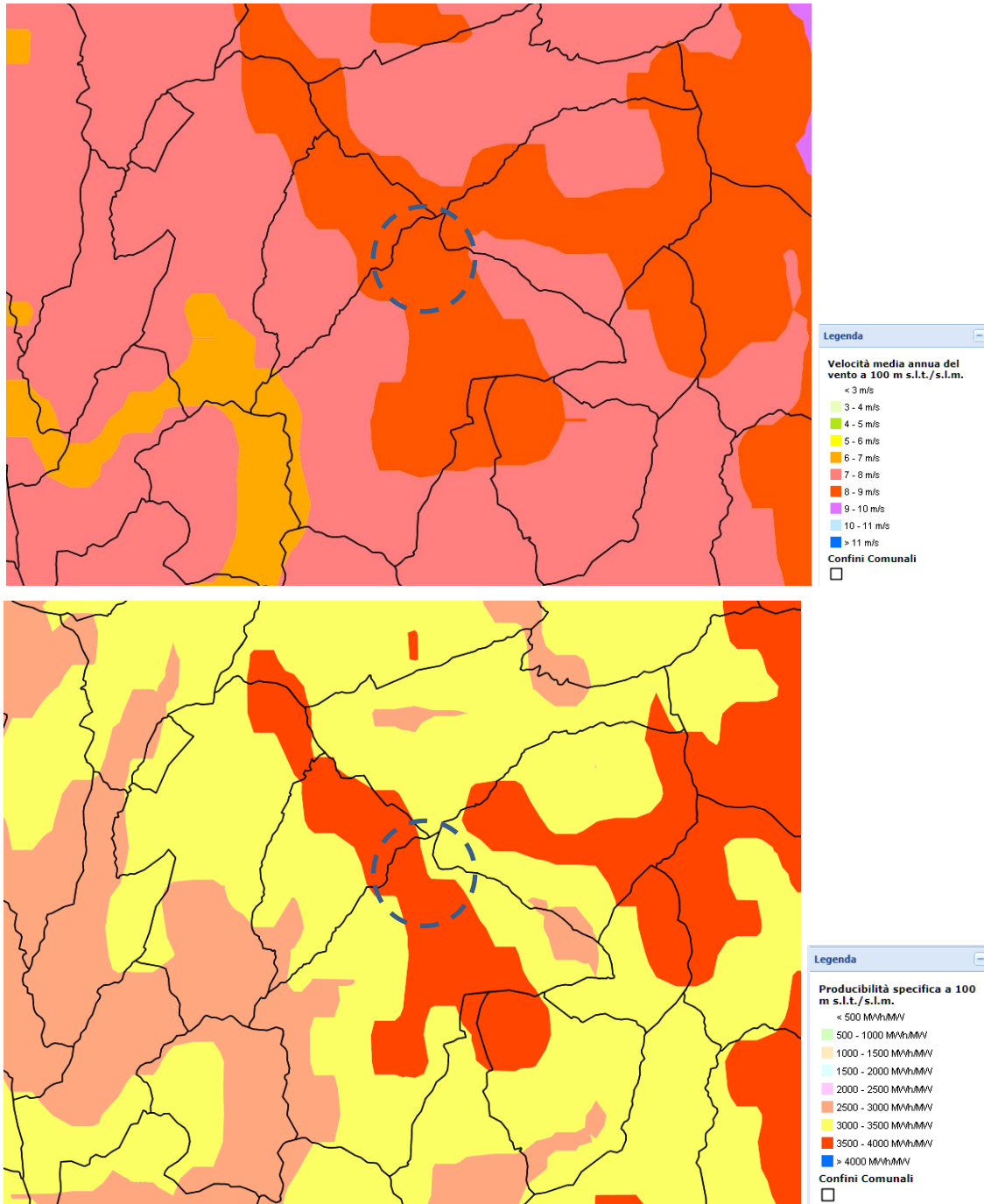

produzione delle centrali termoelettriche tradizionali, il cui funzionamento prevede l'utilizzo di combustibile di tipo tradizionale (gasolio o combustibili fossili).

Pertanto, il servizio offerto dall'impianto proposto nel progetto in esame consiste nell'aumento della quota di energia elettrica prodotta da fonte rinnovabile e nella conseguente diminuzione delle emissioni in atmosfera di anidride carbonica dovute ai processi delle centrali termoelettriche tradizionali.

Per valutare quantitativamente la natura del servizio offerto, possono essere considerati i valori specifici delle principali emissioni associate alla generazione elettrica tradizionale (fonte IEA):

CO2 (anidride carbonica)	496 g/kWh
SO2 (anidride solforosa)	0,93 g/kWh
NO2 (ossidi di azoto)	0,58 g/kWh
Polveri	0.029 g/kWh

Tabella 4 - Valori specifici delle emissioni associate alla generazione elettrica tradizionale - Fonte IEA

Sulla scorta di tali valori ed alla luce della producibilità prevista per l'impianto proposto, è possibile riassumere come di seguito le prestazioni associabili al parco eolico in progetto:

- **Produzione totale annua 117.796.000 kWh/anno;**
- **Riduzione emissioni CO2 58.426,82 t/anno circa;**
- **Riduzione emissioni SO2 109,55 t/anno circa;**
- **Riduzione emissioni NO2 68,32 t/anno circa;**
- **Riduzioni Polveri 3,42 t/anno circa.**

Data la previsione di immettere in rete l'energia generata dall'impianto in progetto, risulta significativo quantificare la copertura offerta della domanda energetica in termini di utenze familiari servibili, considerando per quest'ultime un consumo medio annuo di 1.800 kWh.

Quindi, essendo la producibilità stimata per l'impianto in progetto, pari a **117.796.000 kWh/anno**, è possibile prevedere il soddisfacimento del fabbisogno energetico di circa **65.422 famiglie circa**. Tale grado di copertura della domanda acquista ulteriore valenza alla luce degli sforzi che al nostro Paese sono stati chiesti dal collegio dei commissari della Commissione Europea al pacchetto di proposte legislative per la lotta al cambiamento climatico.

Alla base di alcune scelte caratterizzanti l'iniziativa proposta è possibile riconoscere considerazioni estese all'intero ambito territoriale interessato, tanto a breve quanto a lungo termine.

Innanzitutto, sia breve che a lungo termine, appare innegabilmente importante e positivo il riflesso sull'occupazione che la realizzazione del progetto avrebbe a scala locale. Infatti, nella fase di costruzione, per un'efficiente gestione dei costi, sarebbe opportuno reclutare in loco buona parte della manodopera e mezzi necessari alla realizzazione delle opere civili previste. Analogamente, anche in fase di esercizio, risulterebbe efficiente organizzare e formare sul territorio professionalità e maestranze idonee al corretto espletamento delle necessarie operazioni di manutenzione.

Per quanto riguarda le infrastrutture di servizio considerate in progetto, quella eventualmente oggetto degli interventi migliorativi più significativi, e quindi fin da ora inserita in un'ottica di pubblico interesse, è rappresentata dall'infrastruttura viaria. Infatti, si prende atto del fatto che gli eventuali miglioramenti della viabilità di accesso al sito (ad esempio il rifacimento dello strato intermedio e di usura di viabilità esistenti bitumate) risultano percepibili come utili forme di adeguamento permanente della viabilità pubblica, a tutto vantaggio della sicurezza della circolazione stradale e dell'accessibilità di luoghi adiacenti al sito di impianto più efficacemente valorizzabili nell'ambito delle attività agricole attualmente in essere.

### 3.3. OBIETTIVI DEL PROGETTO

Una volta realizzato, l'impianto consentirà di conseguire i seguenti risultati:

- immissione nella rete dell'energia prodotta tramite fonti rinnovabili quali l'energia solare;
- impatto ambientale relativo all'emissioni atmosferiche locale nullo, in relazione alla totale assenza di emissioni inquinanti, contribuendo così alla riduzione delle emissioni di gas climalteranti in accordo con quanto ratificato a livello nazionale all'interno del Protocollo di Kyoto;
- sensibilità della committenza sia ai problemi ambientali che all'utilizzo di nuove tecnologie ecocompatibili.
- miglioramento della qualità ambientale e paesaggistica del contesto territoriale su cui ricade il progetto.

### 3.4. LAYOUT DI PROGETTO ED ALTERNATIVE LOCALIZZATIVE

L'ottimizzazione del layout di progetto, circa gli aspetti attinenti all'impatto ambientale, paesaggistico, la trasformazione antropica del suolo, la producibilità e l'affidabilità è stato ottenuto partendo dall'analisi dei seguenti fattori:

- percezione della presenza dell'impianto rispetto al paesaggio circostante;
- orografia dell'area;
- condizioni geologiche dell'area;
- presenza di vincoli ambientali;
- ottimizzazione della configurazione d'impianto (conformazione delle piazzole, morfologia dei percorsi stradali e dei cavidotti);
- presenza di strade, linee elettriche ed altre infrastrutture;
- producibilità;
- micrositing, verifiche turbolenze indotte sugli aerogeneratori.

In generale, si può dunque affermare che la disposizione del Progetto sul terreno dipende oltre che da considerazioni basate su criteri di massimo rendimento dei singoli aerogeneratori, anche da fattori legati alla presenza di vincoli ostativi, alla natura del sito, all'orografia, all'esistenza o meno delle strade, piste, sentieri, alla presenza di fabbricati e, non meno importante, da considerazioni relative all'impatto paesaggistico dell'impianto nel suo insieme.

Con riferimento ai fattori suddetti si richiamano alcuni criteri di base utilizzati nella scelta delle diverse soluzioni individuate, al fine di migliorare l'inserimento del Progetto nel territorio:

- analisi dalla pianificazione territoriale ed urbanistica, avendo avuto cura di evitare di localizzare gli aerogeneratori all'interno e in prossimità delle aree soggette a tutela ambientale e paesaggistica;
- limitazione delle opere di scavo/riporto;
- massimo utilizzo della viabilità esistente; realizzazione della nuova viabilità rispettando l'orografia del terreno e secondo la tipologia esistente in zona o attraverso modalità di realizzazione che tengono conto delle caratteristiche percettive generali del sito;
- impiego di materiali che favoriscano l'integrazione con il paesaggio dell'area per tutti gli interventi che riguardino manufatti (strade, cabine, muri di contenimento, ecc.);
- attenzione alle condizioni determinate dai cantieri e ripristino della situazione "ante operam" delle aree occupate. Particolare riguardo alla reversibilità e rinaturalizzazione o rimboschimento sia delle aree occupate dalle opere da dismettere che dalle aree occupate temporaneamente da camion e autogrù nella fase di montaggio degli aerogeneratori.

A tal proposito, si richiama l'Allegato 4 "elementi per il corretto inserimento nel paesaggio e sul territorio" del D.M.10/09/10 "Linee guida per l'autorizzazione degli impianti alimentati da fonti rinnovabili". Il pieno rispetto delle misure di mitigazione individuate dal proponente in conformità al suddetto allegato, costituisce un elemento di valutazione favorevole del Progetto. Come si mostrerà meglio nello Studio di Impatto Ambientale, sono state considerate le varie misure di mitigazione riportate nel suddetto allegato, al

fine di un miglior inserimento del Progetto nel territorio. Tra queste misure di mitigazione, ve ne sono alcune da tener in considerazione nella configurazione del layout dell'impianto da realizzare.

In particolare, le distanze di cui si è cercato di tener conto, compatibilmente con i vincoli ambientali, le strade esistenti, l'orografia, ..., sono riportate nell'elenco sintetizzato di seguito:

- Distanza minima tra macchine di 5-7 diametri sulla direzione prevalente del vento e di 3-5 diametri sulla direzione perpendicolare a quella prevalente del vento (punto 3.2. lett. n).
- Minima distanza di ciascun aerogeneratore da unità abitative munite di abitabilità, regolarmente censite e stabilmente abitate, non inferiore a 200 m (punto 5.3 lett. a).
- Minima distanza di ciascun aerogeneratore dai centri abitati individuati dagli strumenti urbanistici vigenti non inferiore a 6 volte l'altezza massima dell'aerogeneratore (punto 5.3 lett. b).
- Distanza di ogni turbina eolica da una strada provinciale o nazionale superiore all'altezza massima dell'elica comprensiva del rotore e comunque non inferiore a 150 m dalla base della torre (punto 7.2 lett.a).

### 3.5. ALTERNATIVE TECNOLOGICHE

È stata presa in esame la possibilità di realizzare la stessa potenza con un altro impianto di energia rinnovabile, quale il fotovoltaico. Considerando un sistema ad inseguitore solare monoassiale, detto "TRACKER", per sviluppare la medesima potenza massima sviluppata dall'impianto in progetto, pari a **42 MW**, sarà necessario impiegare una superficie di suolo pari a circa **84,0 ha**, con una incidenza di 2.0 ha /MW.

La fattibilità dell'impianto fotovoltaico è molto più limitata, considerato che in un territorio di medio-bassa valenza paesaggistica è difficile trovare oltre **84 ettari** di terreni a seminatavi (escludendo possibili colture di pregio), privi di vincoli e nel rispetto dei buffer di rispetto dettati dalla normativa vigente. In un territorio a forte vocazione agricola, è doveroso scegliere una tecnologia che consenta il minor consumo possibile di suolo agricolo.

Dal punto di vista degli impatti ambientali mettendo a confronto le due tecnologie emerge che l'alternativa tecnologica di utilizzare un impianto fotovoltaico invece di quello eolico di grande taglia previsto in progetto, a parità di energia prodotta, comporta un incremento dell'impatto complessivo sull'ambiente.

### 3.6. ALTERNATIVE DIMENSIONALI

L'analisi anemometrica del sito ha evidenziato la propensione dell'area alla realizzazione di un impianto eolico, e i dati raccolti sono tali da ammettere l'impiego di aerogeneratori aventi caratteristiche geometriche e tecnologiche ben definite. In particolare, di seguito un elenco delle principali considerazioni valutate per la scelta dell'aerogeneratore:

- in riferimento alle caratteristiche anemometriche e potenzialità eoliche di sito ed alle caratteristiche orografiche e morfologiche dello stesso, la producibilità dell'impianto, scegliendo l'aerogeneratore che, a parità di condizioni al contorno, permetta di giustificare l'investimento e garantisca la massimizzazione del rendimento in termini di energia annua prodotta, nonché di vita utile dell'impianto;
- in riferimento alla distribuzione di eventuali recettori sensibili nell'area d'impianto, la generazione degli impatti prodotta dall'impianto, scegliendo un aerogeneratore caratterizzato da valori di emissione acustica idonei al contesto e tali da garantire il rispetto dei limiti previsti dalle norme di settore;
- in riferimento alla distribuzione di eventuali recettori sensibili nell'area d'impianto, la velocità di rotazione del rotore al fine di garantire la sicurezza relativamente alla rottura degli elementi rotanti.

Sulla base delle valutazioni prima descritte, con l'obiettivo di utilizzare la migliore tecnologia disponibile, si è optato per la scelta di un aerogeneratore di grande taglia al fine di ridurre al minimo il numero delle turbine e nello stesso tempo di ottimizzare la produzione di energia da produrre. L'impianto prevede l'installazione di **7 aerogeneratori**, di altezza complessiva 180 m.

### Alternativa - Impianto eolico con aerogeneratori di media taglia

Per quanto riguarda le eventuali alternative di carattere tecnologico viene valutata l'ipotesi di un campo eolico utilizzando aerogeneratori di taglia minore rispetto a quella di progetto.

Dal punto di vista dimensionale, gli aerogeneratori si possono suddividere nelle seguenti taglie:

- macchine di piccola taglia, con potenza compresa nell'intervallo 5-200 kW, diametro del rotore da 3 a 25 m, altezza del mozzo variabile tra 10 e 35 m;
- macchine di media taglia, con potenza compresa nell'intervallo 200-1.000 kW, diametro del rotore da 30 a 100 m, altezza del mozzo variabile tra 40 e 80 m;
- macchine di grande taglia, con potenza compresa nell'intervallo 1.000-5.000 kW, diametro del rotore superiore a 80 m, altezza del mozzo variabile tra 80 e 150 m.

Le macchine di piccola taglia sono destinate generalmente alle singole utenze private. Per ottenere la medesima potenza sviluppata con l'impianto in progetto, si dovrebbero installare circa 240 macchine di piccola taglia, con un'ampissima superficie occupata e un impatto sul paesaggio elevatissimo. Nel confronto tra le due soluzioni, pertanto, quella di progetto risulterà la migliore.

Considerato che le macchine utilizzate per il progetto oggetto del presente SIA rientrano tra quelle di grande taglia, il confronto sarà eseguito con impianti di media taglia.

Supponendo di utilizzare macchine con potenza pari a 1.000 kW, dovrebbero essere installate **42** turbine anziché **7** per poter raggiungere la potenza di **42 MW**. A tal proposito, è opportuno effettuare una riflessione tra la potenza installata e l'energia prodotta. In particolare, gli aerogeneratori di progetto (di grande taglia) da 6,0 MW hanno una produzione molto più alta di un aerogeneratore di 1,0 MW, per cui, a rigore, per produrre la stessa energia sarebbe necessario installare un numero di turbine superiore di **42** da 1,0 MW. Ciononostante, ragionando per difetto, il confronto sarà effettuato con le **42** macchine da 1 MW.

In particolare, la realizzazione di un impianto di media taglia, rispetto a quello di grande taglia in progetto, comporta:

- un aumento del consumo di suolo agricolo;
- un aumento del raggio di interferenza acustica;
- un aumento della barriera visiva conseguente aumento dell'effetto selva;
- un maggiore disturbo per avifauna locale;
- un maggiore area di cantiere sia in fase di realizzazione che di dismissione;
- un maggiore costo di realizzazione.

Possiamo pertanto concludere che l'alternativa tecnologica di utilizzare aerogeneratori di media taglia invece di quelli di grande taglia previsti in progetto, a parità di energia prodotta, comporta un incremento dell'impatto complessivo sull'ambiente.

### **3.7. ALTERNATIVA ZERO**

Avendo già analizzato ai punti precedenti l'ottimizzazione del progetto, circa gli aspetti attinenti all'impatto ambientale, paesaggistico, la trasformazione antropica del suolo, la producibilità e l'affidabilità, tenendo anche conto dell'Allegato 4 "elementi per il corretto inserimento nel paesaggio e sul territorio" del D.M.10/09/10 "Linee guida per l'autorizzazione degli impianti alimentati da fonti rinnovabili", nel paragrafo in esame ci si concentrerà sulla valutazione dell'alternativa zero, ovvero sulla rinuncia alla realizzazione del progetto.

Quest'ultima prevede la non realizzazione dell'Impianto, mantenendo lo status quo dell'ambiente. Tuttavia, ciò comporterebbe il mancato beneficio degli effetti positivi del progetto sulla comunità.

Non realizzando il parco, infatti, si rinunciarebbe alla produzione di energia elettrica pari a **117,80 GWh/anno** che contribuirebbero a:

- risparmiare in termini di emissioni in atmosfera di composti inquinanti e di gas serra che sarebbero, di fatto, emessi da un

altro impianto di tipo convenzionale;

- incrementare in maniera importante la produzione da Fonti Energetiche Rinnovabili, favorendo il raggiungimento degli obiettivi previsti dal Pacchetto Clima-Energia;

Inoltre, si perderebbero anche gli effetti positivi che si avrebbero dal punto di vista socioeconomico, con la creazione di un indotto occupazionale in aree che vivono in maniera importante il fenomeno della disoccupazione. L'iniziativa in progetto in un contesto così depresso potrebbe essere volano di sviluppo di nuove professionalità e assicurare un ritorno equo ai conduttori dei lotti su cui si andranno ad inserire gli aerogeneratori senza tuttavia precludergli la possibilità di continuare ad utilizzare tali terreni per le attività agricole. Inoltre, durante la fase di costruzione/dismissione, figure altamente specializzate potranno utilizzare le strutture ricettive dell'area e gli operai e gli operatori di cantiere si serviranno dei servizi di ristorazione, generando un indotto economico nell'area locale. Anche la fase d'esercizio dell'impianto, seppur in misura più limitata rispetto alla fase di costruzione/dismissione, comporterà l'impiego di professionalità per le attività di manutenzione preventiva.

Va inoltre ricordato che si effettueranno interventi sia per l'adeguamento della viabilità esistente, sia per la realizzazione dei brevi nuovi tratti stradali per l'accesso alle singole piazzole attualmente non servite da viabilità alcuna. Fermo restando il carattere necessariamente provvisorio degli interventi maggiormente impattanti sullo stato attuale di alcuni luoghi e tratti della viabilità esistente, si prende atto del fatto che la maggioranza degli interventi risultano percepibili come utili forme di adeguamento permanente della viabilità, a tutto vantaggio dell'attività agricola attualmente in essere in vaste aree dell'ambito territoriale interessate dal progetto, dell'attività di prevenzione e gestione degli incendi, nonché della maggiore accessibilità e migliore fruibilità di aree di futura accresciuta attrattività.

Inoltre, la presenza dell'impianto potrà diventare un'attrattiva turistica se potenziata con accorgimenti opportuni, come l'organizzazione di visite guidate per scolaresche o gruppi, ai quali si mostrerà l'importanza delle energie rinnovabili ai fini di uno sviluppo sostenibile.

Si evince che la considerazione dell'alternativa zero, sebbene non produca azioni impattanti sull'ambiente, compromette i principi della direttiva comunitaria a vantaggio della promozione energetica da fonti rinnovabili, oltre che precludere la possibilità di generare nuovo reddito e nuova occupazione.

Pertanto, tali circostanze dimostrano che l'alternativa zero rispetto agli scenari che prevedono la realizzazione dell'intervento non sono auspicabili per il contesto in cui si debbono inserire.

### 3.8. DESCRIZIONE DEL PROGETTO

Il progetto prevede la realizzazione di un impianto di produzione energia rinnovabile da fonte eolica, **composto da n°7 aerogeneratori da 6,0MW, per una potenza complessiva di 42,0 MW**, del relativo Cavidotto MT di collegamento alla Stazione Elettrica di Utenza, connessa in A.T. 150 kV in antenna su una nuova stazione elettrica di smistamento delle RTN da ubicare nelle immediate vicinanze dell'esistente stazione RTN a 150 kV di Foiano, ubicata nel comune di Foiano di Val Fortore-

Nello specifico, il progetto prevede:

- **n° 7 aerogeneratori** VESTAS V150 – 6,0 MW, tipo tripala diametro 150 m altezza misurata al mozzo 105 m, altezza massima 180 m;
- viabilità di accesso, con carreggiata di larghezza pari a 4,50 mt,
- **n° 07 piazzole di costruzione**, necessarie per accogliere temporaneamente sia i componenti delle macchine che i mezzi necessari al sollevamento dei vari elementi, di dimensioni di circa 40x50m. Tali piazzole, a valle del montaggio dell'aerogeneratore, vengono ridotte ad una superficie di circa 20x20m, in aderenza alla fondazione, necessarie per le operazioni di manutenzione dell'impianto.
- una rete di elettrodotto interrato a 30 kV di collegamento interno fra gli aerogeneratori ;
- una rete di elettrodotto interrato costituito da dorsali a 30 kV di collegamento tra gli aerogeneratori e la stazione di trasformazione 30/150 kV;

- una stazione elettrica di utenza di trasformazione 30/150 kV completa di relative apparecchiature ausiliarie (quadri, sistemi di controllo e protezione, trasformatore ausiliario);
- Impianto di utenza per la connessione (condiviso con altro produttore e già esistente);
- l'Impianto di rete per la connessione (condiviso con altro produttore) sarà ubicato all'interno della nuova stazione elettrica di smistamento delle RTN.

### 3.9. PRODUTTIVITÀ E PERFORMANCE

Il calcolo della produzione attesa si compone dei seguenti elementi:

- Layout d'impianto costituito da aerogeneratori di grande taglia per una potenza complessiva del parco pari a **42,00 MWp**.
- n° **07 aerogeneratori** VESTAS V150 - 6,0 MW, tipo tripala diametro 150 m altezza misurata al mozzo 105 m, altezza massima 180 m;

Si riporti di seguito i valori di produzione dell'impianto:

Costruttore	Potenza Impianto [MW]	Altezza di mozzo (m)	Produzione lorda (morsetti generatori)		Produzione cedibile alla rete (100% availability WTG and BoP)	
			(GWh/y)	(ore/y)	(GWh/y)	(ore/y)
VESTAS V150	42	105	120,9	2879	117,8	2.805

### 3.10. CARATTERISTICHE DEL PROGETTO

#### Aerogeneratori

Un aerogeneratore o una turbina eolica trasforma l'energia cinetica posseduta dal vento in energia elettrica senza l'utilizzo di alcun combustibile e passando attraverso lo stadio di conversione in energia meccanica di rotazione effettuato dalle pale.

L'aerogeneratore eolico ad asse orizzontale è costituito da una **torre** tubolare in acciaio che porta alla sua sommità la **navicella**, all'interno della quale sono alloggiati l'albero di trasmissione lento, il moltiplicatore di giri, l'albero veloce, il generatore elettrico ed i dispositivi ausiliari. All'estremità dell'albero lento, corrispondente all'estremo anteriore della navicella, è fissato il **rotore** costituito da un mozzo sul quale sono montate le pale. La navicella può ruotare rispetto al sostegno in modo tale da tenere l'asse della macchina sempre parallela alla direzione del vento (movimento di imbardata); inoltre è dotata di un sistema di controllo del passo che, in corrispondenza di alta velocità del vento, mantiene la produzione di energia al suo valore nominale indipendentemente dalla temperatura e dalla densità dell'aria; in corrispondenza invece di bassa velocità del vento, il sistema a passo variabile e quello di controllo ottimizzano la produzione di energia scegliendo la combinazione ottimale tra velocità del rotore e angolo di orientamento delle pale in modo da avere massimo rendimento.

Tutto il funzionamento dell'aerogeneratore è controllato da un sistema a microprocessori che attua un'architettura multiprocessore in tempo reale. Tale sistema è collegato a un gran numero di sensori mediante cavi a fibre ottiche. In tal modo si garantisce la più alta rapidità di trasferimento del segnale e la maggior sicurezza contro le correnti vaganti o i colpi di fulmine. Il computer installato nell'impianto definisce i valori di velocità del rotore e del passo delle pale e funge quindi anche da sistema di supervisione dell'unità di controllo distribuite dell'impianto elettrico e del meccanismo di controllo del passo alloggiato nel mozzo.

Le fondazioni degli aerogeneratori saranno del tipo plinto su pali, di forma in pianta circolare, in calcestruzzo armato, le cui dimensioni sono riportate nella Relazione Tecnica.

L'aerogeneratore che sarà adoperato per il nuovo impianto eolico sarà del tipo **VESTAS V150 - 6,0 MW**, per una potenza complessiva dell'impianto pari a **42,0 MW**.



## **Viabilità e piazzole**

### **Piazzole di costruzione**

Il montaggio dell'aerogeneratore richiede la predisposizione di aree di dimensioni e caratteristiche opportune, necessarie per accogliere temporaneamente sia i componenti delle macchine (elementi della torre, pale, navicella, mozzo, etc.) che i mezzi necessari al sollevamento dei vari elementi. In corrispondenza della zona di collocazione della turbina si realizza una piazzola provvisoria delle dimensioni, come di seguito riportate, diverse in base all'orografia del suolo e alle modalità di deposito e montaggio della componentistica delle turbine, disposta in piano e con superficie in misto granulare, quale base di appoggio per le sezioni della torre, la navicella, il mozzo e l'ogiva. Lungo un lato della piazzola, su un'area idonea, si prevede area stoccaggio blade, in seguito calettate sul mozzo mediante una idonea gru, con cui si prevede anche al montaggio dell'ogiva. Il montaggio dell'aerogeneratore avviene per mezzo di una gru tralicciata, posizionata a circa 25-30 m dal centro della torre e precedentemente assemblata sul posto; si ritiene pertanto necessario realizzare uno spazio idoneo per il deposito degli elementi del braccio della gru tralicciata. Parallelamente a questo spazio si prevede una pista per il transito dei mezzi ausiliari al deposito e montaggio della gru, che si prevede coincidente per quanto possibile con la parte terminale della strada di accesso alla piazzola al fine di limitare al massimo le aree occupate durante i lavori. Le dimensioni planimetriche massime delle singole piazzole sono circa 40 x 50 m.

### **Viabilità di costruzione**

La viabilità interna sarà costituita da una serie di strade e di piste di accesso che consentiranno di raggiungere agevolmente tutte le postazioni in cui verranno collocati gli aerogeneratori.

Tale viabilità interna sarà costituita sia da strade già esistenti che da nuove strade appositamente realizzate.

Le strade esistenti verranno adeguate in alcuni tratti per rispettare i raggi di curvatura e l'ingombro trasversale dei mezzi di trasporto dei componenti dell'aerogeneratore. Tali adeguamenti consisteranno quindi essenzialmente in raccordi agli incroci di strade e ampliamenti della sede stradale nei tratti di minore larghezza, per la cui esecuzione sarà richiesta l'asportazione, lateralmente alle strade, dello strato superficiale di terreno vegetale e la sua sostituzione con uno strato di misto granulare stabilizzato. Le piste di nuova costruzione avranno una larghezza di 4,5 m e su di esse, dopo l'esecuzione della necessaria compattazione, verrà steso uno strato di geotessile, quindi verrà realizzata una fondazione in misto granulare dello spessore di 50 cm e infine uno strato superficiale di massicciata dello spessore di 10 cm.

### **Piazzole e viabilità in fase di ripristino**

A valle del montaggio dell'aerogeneratore, tutte le aree adoperate per le operazioni verranno ripristinate, tornando così all'uso originario, e la piazzola verrà ridotta per la fase di esercizio dell'impianto ad una superficie di circa 400 mq oltre l'area occupata dalla fondazione, atte a consentire lo stazionamento di una eventuale autogru da utilizzarsi per lavori di manutenzione. Le aree esterne alla piazzola definitiva, occupate temporaneamente per la fase di cantiere, verranno ripristinate alle condizioni iniziali.

## **Cavidotti MT**

Al di sotto della viabilità interna al parco o al di sotto delle proprietà private, correranno i cavi di media tensione che trasmetteranno l'energia elettrica prodotta dagli aerogeneratori alla sottostazione MT/AT e quindi alla rete elettrica nazionale.

### **Posa dei cavi**

La posa dei cavi di potenza sarà preceduta dal livellamento del fondo dello scavo e la posa di un cavidotto in tritubo DN50, per la posa dei cavi di comunicazione in fibra ottica. Tale tubo protettivo dovrà essere posato nella trincea in modo da consentire l'accesso ai cavi di potenza (apertura di scavo) per eventuali interventi di riparazione ed esecuzione giunti senza danneggiare il cavo di comunicazione.

### Scavi e Rinterrì

Lo scavo sarà a sezione ristretta, con una larghezza variabile da cm 50 a 120 al fondo dello scavo; la sezione di scavo sarà parallelepipeda con le dimensioni come da particolare costruttivo relativo al tratto specifico.

Dove previsto, sul fondo dello scavo, verrà realizzato un letto di sabbia lavata e vagliata, priva di elementi organici, a bassa resistività e del diametro massimo pari 2 mm su cui saranno posizionati i cavi direttamente interrati, a loro volta ricoperti da un ulteriore strato di sabbia dello spessore minimo, misurato rispetto all'estradosso dei cavi di cm 10, sul quale posare il tritubo. Anche il tritubo deve essere rinfiancato, per tutta la larghezza dello scavo, con sabbia fine sino alla quota minima di cm 20 rispetto all'estradosso dello stesso tritubo.

Sopra la lastra di protezione in PVC l'appaltatrice dovrà riempire la sezione di scavo con misto granulometrico stabilizzato della granulometria massima degli inerti di cm 6, provvedendo ad una adeguata costipazione per strati non superiori a cm 20 e bagnando quando necessario.

Alla quota di meno 35 cm rispetto alla strada, si dovrà infine posizionare il nastro monitore bianco e rosso con la dicitura "cavi in tensione 30 kV" così come previsto dalle norme di sicurezza.

Le sezioni di scavo devono essere ripristinate in accordo alle sezioni tipiche sopracitate.

Nei tratti dove il cavidotto viene posato in terreni coltivati il riempimento della sezione di scavo sopra la lastra di protezione sarà riempito con lo stesso materiale precedentemente scavato, previa caratterizzazione ambientale che ne evidenzi la non contaminazione.

Nei tratti in attraversamento o con presenza di manufatti interrati che non consentano il rispetto delle modalità di posa indicate, sarà necessario provvedere alla posa ad una profondità maggiore rispetto a quella tipica; sia nel caso che il sotto servizio debba essere evitato posando il cavidotto al di sotto o al di sopra dello stesso, l'appaltatore dovrà predisporre idonee soluzioni progettuali che permettano di garantire la sicurezza del cavidotto, il tutto in accordo con le normative.

### **Stazione Elettrica d'Utenza**

La stazione elettrica di utenza completa di relative apparecchiature ausiliarie (quadri, sistemi di controllo e protezione, trasformatore ausiliario), ha una superficie di circa 1670 mq e risulta ubicata sulle particelle n°190,199 e 200 del foglio 7 del Comune di Molinara (BN).

L'energia prodotta prima di essere immessa in rete (RTN) viene elevata alla tensione di 150 kV mediante un trasformatore trifase di potenza AT/MT 150/30 kV; Pn = 65/78 MVA.

Il quadro all'aperto della SE AT/MT è composto da:

- stallo AT;
- trasformatore AT/MT;
- un edificio quadri comandi e servizi ausiliari.

La posizione dell'edificio quadri consente di agevolare l'ingresso dei cavi MT nella stazione e sarà di dimensione adeguate nel rispetto delle leggi vigenti e rispettive regole tecniche.

### Disposizione elettromeccanica

La stazione elettrica di utenza sarà del tipo ad isolamento in aria (AIS) e comprenderà i seguenti elementi:

- Sistema Sbarre;
- Sezionatore tripolare;
- Terna di TV induttivi 150kV per la funzione di protezione e misure, completi di cassette voltmetriche;
- Interruttore AT con comando Tripolare 150kV;
- Terna di TA 150kV per la funzione di protezione e di misure fiscali completi cassette amperometriche;

- Terna di TV induttivi 150kV per la funzione di misure fiscali, completi di cassette voltmetriche;
- Terna di scaricatori 150kV completi di supporto;
- Trasformatore in olio 150/30kV 65/78MVA ONAN ONAF Dyn11.

Il sistema di sbarre sarà condiviso con altro produttore già esistente sul quale verranno eseguite le seguenti modifiche:

- Sostituzione del TV singolo in ingresso stazione, a monte del sezionatore 289- A, con nuova Terna di TV per la funzione di protezione e misure, completi di cassette voltmetriche;
- Sostituzione della terna di isolatori, a valle del sezionatore 289-A, con terna di TA per la per la funzione di protezione e misure, completi di cassette amperometriche;

Tutte le apparecchiature saranno complete di supporti.

#### Descrizione opere civili

Gli interventi e le principali opere civili, realizzate preliminarmente all'installazione delle apparecchiature in premessa descritte, sono state le seguenti:

- Sistemazione dell'area interessata dai lavori mediante sbancamento per l'ottenimento della quota di imposta della stazione;
- Realizzazione di recinzione di delimitazione area sottostazione e relativi cancelli di accesso;
- Costruzione di un edificio, a pianta rettangolare, delle dimensioni esterne di m. 23,00 x 6,60 x 3,50 con copertura piana;
- Realizzazione della rete di drenaggio delle acque meteoriche costituita da tubazioni, pozzetti e caditoie. L'insieme delle acque meteoriche sono convogliate in un sistema di trattamento prima di essere smaltite in subirrigazione, tramite i piazzali drenanti interni alla stessa stazione;
- Formazione della rete interrata di distribuzione dei cavi elettrici sia a bassa tensione BT che a media tensione MT, costituita da tubazioni e pozzetti, varie dimensioni e formazioni;
- Costruzione delle fondazioni in calcestruzzo armato, di vari tipi e dimensioni, su cui sono state montate le apparecchiature e le macchine elettriche poste all'interno dello stallo;
- Realizzazione di strade e piazzali;

#### **Impianto di utenza per la connessione**

L'impianto di Utenza per la Connessione risulta già realizzato (condiviso con altri produttori) tramite elettrodotto interrato.

#### **Impianto di rete per la connessione**

L' Impianto di rete per la connessione (condiviso con altro produttore) sarà ubicato all'interno della nuova stazione elettrica di smistamento delle RTN.

#### **3.11. PRODUZIONE DI RIFIUTI**

Il processo di generazione di energia elettrica mediante impianti eolici non comporta la produzione di rifiuti. In fase di cantiere, trattandosi di materiali pre-assemblati, si avrà una quantità minima di scarti (metalli di scarto, piccole quantità di inerti, materiale di imballaggio quali carta e cartone, plastica) che saranno conferiti a discariche autorizzate secondo la normativa vigente. L'impianto eolico, in fase di esercizio, non determina alcuna produzione di rifiuti (salvo quelli di entità trascurabile legati alle attività di manutenzione). Una volta concluso il ciclo di vita dell'impianto, gli aerogeneratori saranno smaltiti secondo le procedure stabilite dalle normative vigenti al momento. In fase di dismissione si prevede di produrre una quota limitata di rifiuti, legata allo smantellamento degli aerogeneratori e dei manufatti (recinzione, strutture di sostegno), che in gran parte potranno essere riciclati e per la quota rimanente saranno conferiti in idonei impianti.

### 3.12. FASE DI CANTIERE

Nel corso di tale fase, si effettua: l'allestimento cantiere, l'adeguamento delle strade esistenti e la realizzazione di nuove strade, la realizzazione delle piazzole di montaggio degli aerogeneratori, la realizzazione delle fondazioni, il trasporto degli aerogeneratori ed il successivo montaggio, la realizzazione dei cavidotti interrati per la posa dei cavi elettrici, la realizzazione della stazione elettrica d'utenza e l'installazione di diversi manufatti (recinzione e cancello, pali di illuminazione e videosorveglianza).

La sistemazione dell'area è finalizzata a rendere praticabili le diverse zone di installazione degli aerogeneratori ovvero ad effettuare una pulizia propedeutica del terreno dalle piante selvatiche infestanti e dai cumuli erbosi.

Oltre ai veicoli per il normale trasporto giornaliero del personale di cantiere, saranno presenti in cantiere autogrù per la posa dei componenti degli aerogeneratori, macchinari battipalo e/o macchine perforatrici per i pali di fondazione aerogeneratori, mezzi pesanti per il trasporto dei materiali da costruzione e dei rifiuti, muletti per lo scarico e il trasporto interno del materiale, escavatori a benna per la realizzazione dei cavidotti. Al termine dell'installazione e, più in generale, della fase di cantiere, saranno raccolti tutti gli imballaggi dei materiali utilizzati, applicando criteri di separazione tipologica delle merci, con riferimento al D. Lgs 152 del 3/04/2006, in modo da garantire il corretto recupero o smaltimento in idonei impianti.

### 3.13. FASE DI GESTIONE E DI ESERCIZIO

L'impianto eolico non richiederà, di per sé, il presidio da parte di personale preposto.

L'impianto, infatti, verrà esercito, a regime, mediante il sistema di supervisione che consentirà di rilevare le condizioni di funzionamento e di effettuare comandi sulle macchine ed apparecchiature da remoto o, in caso di necessità, di rilevare eventi che richiedano l'intervento di squadre specialistiche.

Nel periodo di esercizio dell'impianto, la cui durata è indicativamente di almeno 30 anni, non sono previsti ulteriori interventi, fatta eccezione per quelli di controllo e manutenzione, riconducibili alla verifica periodica del corretto funzionamento, con visite preventive od interventi di sostituzione delle eventuali parti danneggiate e con verifica dei dati registrati.

Le visite di manutenzione preventiva sono finalizzate a verificare le impostazioni e prestazioni standard dei dispositivi e si provvederà, nel caso di eventuali guasti, a riparare gli stessi nel corso della visita od in un momento successivo quando è necessario reperire le componenti da sostituire.

Durante la fase di esercizio dell'impianto la produzione di rifiuti sarà limitata ai rifiuti derivanti dalle attività di manutenzione.

### 3.14. DISMISSIONE D'IMPIANTO

L'impianto eolico è costituito da una serie di manufatti necessari all'espletamento di tutte le attività ad esso connesse. Le componenti dell'impianto che costituiscono una modificazione rispetto alle condizioni in cui si trova attualmente il sito oggetto dell'intervento sono prevalentemente costituite da: aerogeneratori; fondazioni aerogeneratori; piazzole; viabilità; cavidotto MT; cabina di impianto; sottostazione elettrica.

Il **ciclo di produzione e la vita utile** attesa del parco eolico è pari ad almeno **29 anni**, trascorsi i quali è comunque possibile, dopo una attenta revisione di tutti i componenti dell'impianto, prolungare ulteriormente l'attività dell'impianto e conseguentemente la produzione di energia. In ogni caso, una delle caratteristiche dell'energia eolica che contribuiscono a caratterizzare questa fonte come effettivamente "sostenibile" è la quasi totale reversibilità degli interventi di modifica del territorio necessari a realizzare gli impianti di produzione. Una volta esaurita la vita utile del parco eolico, è cioè possibile programmare lo smantellamento dell'intero impianto e la riqualificazione del sito di progetto, che può essere ricondotto alle condizioni ante operam.

Fondamentalmente le operazioni necessarie alla dismissione del parco sono:

- Smontaggio degli aerogeneratori e delle apparecchiature tecnologiche elettromeccaniche in tutte le loro componenti conferendo il materiale di risulta agli impianti all'uopo deputati dalla normativa di settore;
- Dismissione delle fondazioni degli aerogeneratori;
- Dismissione delle piazzole degli aerogeneratori;



- Dismissione della viabilità di servizio;
- Dismissione dei cavidotti MT
- Dismissione della cabina di impianto e della sottostazione elettrica; in alternativa si potrebbero convertire gli edifici dei punti di raccolta delle reti elettriche e della sottostazione ad altra destinazione d'uso, compatibile con le norme urbanistiche vigenti per l'area e conservando gli elementi architettonici tipici del territorio di riferimento;
- Riciclo e smaltimento dei materiali;
- Ripristino dello stato dei luoghi mediante la rimozione delle opere, il rimodellamento del terreno allo stato originario ed il ripristino della vegetazione, avendo cura di:
  - a) ripristinare la coltre vegetale assicurando il ricarico con almeno un metro di terreno vegetale;
  - b) rimuovere i tratti stradali della viabilità di servizio rimuovendo la fondazione stradale e tutte le relative opere d'arte;
  - c) utilizzare per i ripristini della vegetazione essenze erbacee, arbustive ed arboree autoctone di ecotipi locali di provenienza regionale;
  - d) utilizzare tecniche di ingegneria naturalistica per i ripristini geomorfologici;
  - e) Comunicare agli Uffici regionali competenti la conclusione delle operazioni di dismissione dell'impianto.

Relativamente alle esigenze di bonifica dell'area, si sottolinea che l'impianto, in tutte le sue strutture che lo compongono, non prevede l'uso di prodotti inquinanti o di scorie, che possano danneggiare suolo e sottosuolo.

L'organizzazione funzionale dell'impianto, quindi, fa sì che l'impianto in oggetto non presenti necessità di bonifica o di altri particolari trattamenti di risanamento. Inoltre, tutti i materiali ottenuti sono riutilizzabili e riciclabili in larga misura. Si calcola che oltre il 90% dei materiali dismessi possa essere riutilizzato in altre comuni applicazioni industriali. Durante la fase di dismissione, così come durante la fase di costruzione, si dovrà porre particolare attenzione alla produzione di polveri derivanti dalla movimentazione delle terre, dalla circolazione dei mezzi e dalla manipolazione di materiali polverulenti o friabili. Durante le varie fasi lavorative a tal fine, si dovranno prendere in considerazione tutte le misure di prevenzione, sia nei confronti degli operatori sia dell'ambiente circostante; tali misure consisteranno principalmente nell'utilizzo di utensili a bassa velocità, nella bagnatura dei materiali, e nell'adozione di dispositivi di protezione individuale. Si precisa che, alla fine del ciclo produttivo dell'impianto, il parco eolico potrà essere dismesso secondo il progetto approvato o, in alternativa, potrebbe prevedersi l'adeguamento produttivo dello stesso.

In generale si stima di realizzare la dismissione dell'impianto e di ripristinare lo stato dei luoghi anche con la messa a dimora di nuove essenze vegetali ed arboree autoctone in circa 6 mesi.

#### 4. QUADRO DI RIFERIMENTO AMBIENTALE

Il presente Capitolo riporta:

- l'analisi della qualità ambientale con riferimento alle componenti dell'ambiente potenzialmente soggette ad un impatto importante dal progetto proposto, con particolare riferimento alla popolazione e salute umana; biodiversità; territorio, suolo, acqua, aria e clima; beni materiali, patrimonio culturale, paesaggio; interazione tra i fattori elencati.
- la valutazione quali-quantitativa degli impatti potenziali tra le componenti ambientali sopra elencate e le opere in progetto, nella fase di cantiere, d'esercizio e di dismissione;
- descrizione delle misure previste per evitare, ridurre e se possibile compensare rilevanti effetti negativi del progetto sull'ambiente, laddove presenti;
- le indicazioni sul progetto di monitoraggio ambientale.

Sarà così articolato:

- definizione dell'Area di Studio, ovvero individuazione dell'ambito territoriale interessato dai potenziali impatti dovuti alla realizzazione del progetto, e definizione della metodologia di valutazione con cui saranno analizzati i suddetti impatti;
- caratterizzazione dello stato attuale delle varie matrici ambientali e valutazione quali-quantitativa dei potenziali impatti del progetto su ciascuna di esse, sia in fase di realizzazione/dismissione che in fase di esercizio, con la descrizione delle misure previste per evitare, ridurre e se possibile compensare gli eventuali impatti negativi;
- indicazioni sul progetto di monitoraggio ambientale.

##### 4.1. INQUADRAMENTO GENERALE DELL'AREA DI STUDIO

Per la definizione dell'area in cui indagare le diverse matrici ambientali potenzialmente interferite dal progetto (e di seguito presentate) sono state introdotte le seguenti definizioni:

- Area di Progetto, che corrisponde all'area presso la quale sarà installato l'impianto eolico;
- Area Vasta, che è definita in funzione della magnitudo degli impatti generati e della sensibilità delle componenti ambientali interessate.

L'area vasta corrisponde all'estensione massima di territorio entro cui, allontanandosi gradualmente dall'opera progettata, gli effetti sull'ambiente si affievoliscono fino a diventare, via via, meno percettibili. Peraltro, è importante precisare, a tal proposito, che i contorni territoriali di influenza dell'opera variano in funzione della componente ambientale considerata e raramente sono riconducibili ad estensioni di territorio geometricamente regolari.

In generale, l'Area vasta comprende l'area del progetto includendo le linee di connessione elettrica fino al punto di connessione con la rete elettrica principale. Per alcune componenti ambientali, tale area vasta avrà un'estensione superiore, anche in coerenza con quanto richiesto dalla D.G.R. 532 del 04/10/2016 della Regione Campania in merito all'analisi degli impatti cumulativi potenzialmente causati dagli impianti eolici:

- paesaggio: per questa componente è stata considerata un'area di circa 20km necessaria per l'analisi della visibilità delle opere in progetto;
- flora, fauna ed ecosistemi: l'area d'influenza considerata ha un'estensione di 5km dal perimetro esterno dell'area dell'impianto;
- rumore, vibrazioni e radiazioni non ionizzanti: l'area di studio considerata è data dall'involuppo dei cerchi di raggio 5km dai singoli aerogeneratori;
- suolo e sottosuolo, con particolare riferimento al tema delle alterazioni pedologiche e agricoltura: l'area di studio è individuata tracciando intorno alla linea perimetrale esterna di ciascun impianto un buffer ad una distanza pari a 50 volte lo sviluppo verticale degli aerogeneratori (9km).

- la componente socioeconomica e salute pubblica, per le quali l'Area Vasta è estesa fino alla scala provinciale-regionale;

#### 4.2. METODOLOGIA DI VALUTAZIONE DEGLI IMPATTI

Per valutare la significatività di un impatto in fase di costruzione, esercizio e dismissione del Progetto si è preso come riferimento quanto riportato sulle Linee Guida Environmental Impact Assessment of Projects Guidance on Scoping (Directive 2011/92/EU as amended by 2014/52/EU) © European Union, 2017.

Diversi metodi, siano essi quantitativi o qualitativi, possono essere utilizzati per identificare, prevedere e valutare il significato di un impatto.

Di seguito si valuterà la significatività dell'impatto utilizzando il *metodo di analisi multicriterio*.

Si riportano le principali tipologie di impatti:

- diretto;
- indiretto;
- cumulativo.

La determinazione della **significatività** degli impatti si basa su una matrice di valutazione che combina la "**magnitudo**" degli impatti potenziali (pressioni del progetto) e la **sensitività** dei recettori/risorse. La significatività degli impatti può essere categorizzata secondo le seguenti classi:

- ✓ **Bassa**;
- ✓ **Media**;
- ✓ **Alta**;
- ✓ **Critica**.

		Sensitività della Risorsa/Recettore		
		Bassa	Media	Alta
Magnitudo del Progetto	Trascurabile	<b>Bassa</b>	<b>Bassa</b>	<b>Bassa</b>
	Bassa	<b>Bassa</b>	<b>Media</b>	<b>Alta</b>
	Media	<b>Media</b>	<b>Alta</b>	<b>Critica</b>
	Alta	<b>Alta</b>	<b>Critica</b>	<b>Critica</b>

Tabella 5 - Significatività degli impatti

Nel caso in cui la risorsa/recettore sia essenzialmente non impattata oppure l'effetto sia assimilabile ad una variazione del contesto naturale, nessun impatto potenziale è atteso e pertanto non deve essere riportato.

La **sensitività** delle componenti ambientali potenzialmente soggette ad un impatto (risorse/recettori) è funzione del contesto iniziale di realizzazione del Progetto. In particolare, è data dalla combinazione di:

- importanza/valore della componente ambientale che è generalmente valutata sulla base della sua protezione legale, del suo valore ecologico, storico o culturale...
- vulnerabilità/resilienza della componente ambientale ovvero capacità di adattamento ai cambiamenti prodotti dal Progetto e/o di ripristinare lo stato ante-operam.

Come menzionato in precedenza, la sensitività è caratterizzabile secondo tre classi:

- bassa;
- media;

- alta.

La **magnitudo** descrive il cambiamento che l'impatto di un'attività di Progetto può generare su una componente ambientale.

Come visto, è caratterizzabile secondo quattro classi:

- trascurabile;
- bassa;
- media;
- alta.

La sua valutazione è funzione dei seguenti parametri:

- **Durata**: periodo di tempo per il quale ci si aspetta il perdurare dell'impatto prima del ripristino della risorsa/recettore; è possibile distinguere un periodo:
  - temporaneo;
  - breve termine;
  - lungo Termine;
  - permanente
- **Estensione**: area interessata dall'impatto. Essa può essere:
  - locale;
  - regionale;
  - nazionale;
  - transfrontaliero.
- **Entità**: grado di cambiamento delle componenti ambientali rispetto alla loro condizione iniziale ante – operam. In particolare, si ha:
  - non riconoscibile o variazione difficilmente misurabile rispetto alle condizioni iniziali;
  - riconoscibile cambiamento rispetto alle condizioni iniziali;
  - evidente differenza dalle condizioni iniziali;
  - maggiore variazione rispetto alle condizioni iniziali.

Dalla combinazione di durata, estensione ed entità si ottiene la magnitudo degli impatti. In particolare:

Durata	Estensione	Entità	Magnitudo
Temporaneo	Locale	Non riconoscibile	Trascurabile
Breve termine	Regionale	Riconoscibile	Bassa
Lungo termine	Nazionale	Evidente	Media
Permanente	Transfrontaliero	Maggiore	Alta

Durata	Estensione	Entità	Magnitudo
1	1	1	3-4
2	2	2	5-7
3	3	3	8-10
4	4	4	11-12

Tabella 6 - Magnitudo degli impatti



### 4.3. ANALISI DEGLI IMPATTI

#### 4.3.1. Atmosfera

La componente ambientale "atmosfera" viene valutata attraverso i suoi due elementi caratterizzanti: **qualità dell'aria** e **condizioni meteorologiche**.

#### Caratterizzazione Meteorologica

La Regione Campania ha quasi ovunque inverni miti ed estati calde, ma temperate dalla brezza marina; raramente le temperature massime e minime raggiungono valori elevati. Il territorio trae vantaggio, oltre che dell'esposizione al Mar Tirreno, della presenza di ampie e profonde valli, che dalle pianure litoranee si incuneano fra le montagne, facilitando la penetrazione degli influssi di origine marittima. Tuttavia, condizioni di semicontinentalità, caratterizzate soprattutto da inverni più rigidi, sono proprie di quelle zone, come l'Irpinia, nelle quali i rilievi agiscono da barriera climatica. Le medie invernali sono, a Napoli e in genere sulla costa, di oltre 10 °C (ma non sono mancati minimi eccezionali sottozero), di 3 °C a Iriano Irpino, posto sull'Appennino sannita a 778 m di quota; le medie estive, nelle medesime località, sono di 26 °C (con valori massimi anche di 39 °C) e di 21 °C. Più della temperatura varia la piovosità, irregolarmente distribuita nel corso dell'anno e tra zona e zona. I valori, che nelle pianure costiere si aggirano sugli 800 mm annui, decrescono però nelle conche più infossate, con minimi anche di 600 mm, ma raggiungono facilmente i 1000 mm sui rilievi. I massimi, sui 1800-2000 mm, si registrano in alcune limitate sezioni del Matese e dei monti Picentini. D'inverno sui monti si verificano non di rado precipitazioni di carattere nevoso: a volte si imbianca persino la sommità del Vesuvio. Le precipitazioni sono piuttosto irregolari: si concentrano tra novembre e gennaio mentre sono quasi inesistenti d'estate, quando assumono molto facilmente carattere di devastanti temporali.

Il carattere delle **temperature e precipitazioni** dell'area vasta viene studiato attraverso l'analisi delle serie storiche degli ultimi 10 anni, messe a disposizione del ministero delle politiche agricole alimentari e forestali (MIPAAFT)

Dai dati disponibili, risulta che le temperature medie massime annuali si aggirano intorno ai 19°C mentre quelle medie minime annuali intorno ai 9°C; le precipitazioni appaiono con valori che, ad eccezione dell'anno 2017, sono tutti superiori ai 750 mm.

In merito alla **ventosità**, si è fatto riferimento all'atlante interattivo eolico dell'Italia sviluppato da RSE con il contributo dell'università di Genova per la modellizzazione dei dati raccolti da varie fonti.

Dalla mappa relativa all'intensità del vento per l'area d'interesse si evince quanto segue: a 25 m s.l.t. si attesta intorno a 6-7 m/s, a 50 m s.l.t. intorno a 7-8 m/s, a 75 m s.l.t. intorno a 7-8 m/s e a 100 m s.l.t. intorno a 8-9 m/s.

#### Qualità dell'aria

L'area oggetto di studio ricade nei comuni di: San Giorgio La Molara, Molinara e Foiano di Val Fortore, in provincia di Benevento.

Il Progetto ricade interamente nella Zona IT1509 "Zona Montuosa".

La fonte principale di informazione di monitoraggio dell'inquinamento atmosferico è l'ARPAC (Agenzia Regionale per la Protezione Ambientale della Campania). Arpac gestisce la rete di monitoraggio - attualmente in fase di adeguamento alle specifiche contenute nel progetto approvato dalla Regione Campania con DGRC n.683 del 23/12/2014.

Per quanto concerne i dati relativi alla qualità dell'aria a scala di sito sottolineo che non sono disponibili dati analitici riferiti all'area di stretta pertinenza, in quanto non esiste una rete di monitoraggio della qualità dell'aria nel sito oggetto d'intervento. Infatti, i territori interessati dal Progetto in esame, risultano essere prevalentemente di zona montuosa, non interessati da significative fonti di emissioni di inquinanti derivanti da autostrade o strade a traffico intenso, aree industriali e centri abitati di rilevante dimensione.

#### Sensibilità della componente

In virtù della descrizione dello stato attuale della componente "atmosfera", innanzi illustrata e qui non sintetizzata per brevità, la sensibilità della componente può essere classificata come **bassa**.

Principali Impatti Potenziali

Costruzione	Esercizio	Dismissione
<ul style="list-style-type: none"> <li>- Impatti di natura temporanea sulla qualità dell'aria dovuti alle emissioni in atmosfera di:                             <ul style="list-style-type: none"> <li>• polveri dalle attività di cantiere;</li> <li>• gas di scarico dei veicoli coinvolti nella realizzazione del progetto.</li> </ul> </li> </ul>	<ul style="list-style-type: none"> <li>- Impatti positivi relativi alle emissioni risparmiate rispetto alla produzione di un'ugual quota mediante impianti tradizionali;</li> <li>- Impatti trascurabili sono attesi per le operazioni di manutenzione</li> </ul>	<ul style="list-style-type: none"> <li>- Impatti di natura temporanea sulla qualità dell'aria dovuti alle emissioni in atmosfera di:                             <ul style="list-style-type: none"> <li>• polveri dalle attività di cantiere;</li> <li>• gas di scarico dei veicoli coinvolti nella realizzazione del progetto.</li> </ul> </li> </ul>

Significatività degli Impatti Potenziali e Misure di Mitigazione

La seguente Tabella riassume la valutazione degli impatti potenziali sulla qualità dell'aria. Gli impatti sono divisi per fase e per ogni impatto viene indicata la significatività e le misure di mitigazione da adottare.

Il progetto nel suo complesso (costruzione/dismissione ed esercizio) non presenta particolari interferenze con la componente aria e la valutazione condotta non ha ravvisato alcun tipo di criticità. Al contrario, si sottolinea che l'impianto di per sé costituisce un beneficio per la qualità dell'aria, in quanto consente la produzione di energia elettrica senza il rilascio di emissioni in atmosfera, tipico della produzione di energia mediante l'utilizzo di combustibili fossili.

Fase di Costruzione/Dismissione			
Impatto	Significatività	Misure di mitigazione	Significatività Impatto residuo
Utilizzo di veicoli/macchinari a motore nelle fasi di cantiere con relativa emissione di gas di scarico	Bassa	<ul style="list-style-type: none"> <li>✓ Adozione di velocità ridotta da parte dei mezzi pesanti;</li> <li>✓ evitare motori accesi se non strettamente necessario;</li> <li>✓ regolare manutenzione dei veicoli</li> </ul>	Bassa
Sollevamento polveri durante le attività di cantiere, quali scavi e movimentazioni di terra	Bassa	<ul style="list-style-type: none"> <li>✓ bagnatura periodica delle superfici di cantiere in relazione al passaggio dei mezzi e delle operazioni di carico/scarico;</li> <li>✓ stabilizzazione delle piste di cantiere;</li> <li>✓ bagnatura periodica delle aree destinate allo stoccaggio temporaneo dei materiali, o loro copertura al fine di evitare il sollevamento delle polveri;</li> <li>✓ bagnatura dei materiali risultanti dalle operazioni di scavo.</li> <li>✓ lavaggio giornaliero dei mezzi di cantiere e pulizia con acqua dei pneumatici dei veicoli in uscita dai cantieri.</li> </ul>	Bassa

Fase di Esercizio			
Impatto	Significatività	Misure di mitigazione	Significatività Impatto residuo
Impatti positivi conseguenti le emissioni risparmiate rispetto alla produzione di energia mediante l'utilizzo di combustibili fossili.	Bassa (impatto positivo)	✓ Non previste	Bassa (impatto positivo)

#### 4.3.2. Ambiente idrico

##### Caratterizzazione della Componente Ambiente Idrico Superficiale

Come analizzato nel quadro di riferimento programmatico, il Progetto ricade nell'ambito di competenza dell'Autorità di Bacino Distrettuale dell'Appennino Meridionale.

Sul territorio si sviluppa un reticolo idrografico costituito da torrenti, canali, valloni, che confluiscono nei corsi d'acqua principali. In particolare, quest'ultimi, per il territorio in esame, sono il Fiume Tammaro, Fiume Miscano ed il Fiume Cervaro.

Tra i corpi idrici superficiali, per i quali il Piano di Gestione delle Acque del Distretto Idrografico dell'Appennino Meridionale ha assegnato la categoria di rischio di raggiungimento degli obiettivi di qualità ambientale, troviamo, inoltre, anche il Torrente della Ginestra e Torrente Tammarecchia, più prossimi all'impianto in esame e pertanto di seguito analizzati.

Per quanto concerne la qualità dei suddetti corpi idrici superficiali si fa, infatti, riferimento al Piano di Gestione Acque II Fase – Ciclo 2015 -2021 (PGA) del Distretto Idrografico dell'Appennino Meridionale, redatto in base alla Direttiva 2000/60/CE, D.Lgs 152/2006 ed approvato dal Comitato Istituzionale Integrato il 3 marzo 2016.

Ai sensi della Direttiva 2000/60/CE, la classificazione dello "stato ambientale" per i corpi idrici superficiali è espressione complessiva dello stato del corpo idrico; esso deriva dalla valutazione attribuita allo "stato ecologico" e allo "stato chimico" del corpo idrico.

Nel caso in esame, per i tratti che interessano l'area vasta considerata, si evince che lo stato ecologico per il Torrente Tammarecchia ed il Torrente della Ginestra è buono, e lo stato chimico è anch'esso buono [Fonte: Piano di Gestione Acque II Fase – Ciclo 2015 - 2021 (PGA) del Distretto Idrografico dell'Appennino Meridionale]. L'attribuzione del rischio complessivo di non raggiungimento degli obiettivi di qualità ambientale è poi definita in base alla categoria di rischio definita sulla base dell'analisi delle pressioni ed alla categoria di rischio derivata dallo stato di qualità ambientale. Nel caso in esame, per il Torrente Tammarecchia non si è a rischio, mentre per il Torrente della Ginestra si è derogati dal conseguimento dell'obiettivo di qualità ambientale "buono".

##### Caratterizzazione della Componente Ambiente Idrico Sotterranea

Dal punto di vista idrogeologico, considerate le litologie affioranti nell'area in esame, dalla consultazione della carta della permeabilità provinciale di Benevento (fonte PTCP) è emerso che i terreni in esame appartengono a due complessi idrogeologici:

- **complesso idrogeologico dei flysch miocenici**, a permeabilità da nulla a scarsa, fortemente influenzata dalla diffusa presenza della frazione argillosa, i cui sedimenti clastici sono perciò scarsamente permeabili per porosità, quelli litoidi, dati da masse calcaree a volte anche di cospicua entità, sono molto permeabili per fratturazione; gli acquiferi comunque sono di scarsa entità e modeste e irregolarmente distribuite le manifestazioni sorgentizie, poste al contatto tra calcari ed argille, tra arenarie ed argille.
- **complesso idrogeologico argilloso-sabbioso-conglomeratico pliocenici**, a permeabilità in genere contenuta, sia per la diffusa presenza delle argille, sia per l'elevato grado di addensamento dei litotipi granulari; gli acquiferi sono

modestissimi e scarse sono le manifestazioni sorgentizie, presenti nei litotipi granulari e sostenute dagli orizzonti impermeabili argillosi.

Dallo stralcio della Tav. 5 "Corpi idrici sotterranei" del Piano di Gestione di Gestione Acque II Fase – Ciclo 2015 -2021 (PGA) del Distretto Idrografico dell'Appennino Meridionale, si evince che l'area in esame è parzialmente interessata dalla presenza del corpo idrico "Area di S. Marco dei Cavoti".

Per quanto concerne la qualità del suddetto corpo idrico sotterraneo si fa ancora riferimento al Piano di Gestione Acque II Fase – Ciclo 2015 -2021 (PGA) del Distretto Idrografico dell'Appennino Meridionale, redatto in base alla Direttiva 2000/60/CE, D.Lgs 152/2006 ed approvato dal Comitato Istituzionale Integrato il 3 marzo 2016.

Lo stato Ambientale di un Corpo Idrico Sotterraneo è espressione del suo Stato Chimico e Quantitativo.

Nel caso in esame, lo stato chimico risulta buono, mentre lo stato quantitativo non è disponibile, ed il corpo risulta a rischio di non conseguimento dello stato buono.

#### Sensitività della componente

In virtù della descrizione dello stato attuale della componente "ambiente idrico", innanzi illustrata e qui non sintetizzata per brevità, la sensitività della componente può essere classificata come **bassa**.

#### Principali Impatti Potenziali

Costruzione	Esercizio	Dismissione
<ul style="list-style-type: none"><li>- utilizzo di acqua per le necessità di cantiere;</li><li>- contaminazione in caso di sversamento accidentale degli idrocarburi contenuti nei serbatoi di alimentazione dei mezzi di campo in seguito ad incidenti;</li><li>- impermeabilizzazione e modifica del drenaggio;</li></ul>	<ul style="list-style-type: none"><li>- impermeabilizzazione di aree;</li></ul>	<ul style="list-style-type: none"><li>- utilizzo di acqua per le necessità di cantiere;</li><li>- contaminazione in caso di sversamento accidentale degli idrocarburi contenuti nei serbatoi di alimentazione dei mezzi di campo in seguito ad incidenti.</li></ul>

#### Significatività degli Impatti Potenziali e Misure di Mitigazione

La seguente Tabella riassume la valutazione degli impatti potenziali sulla componente ambiente idrico. Gli impatti sono divisi per fase e per ogni impatto viene indicata la significatività e le misure di mitigazione da adottare, oltre all'indicazione dell'impatto residuo.

Il progetto nel suo complesso (costruzione/dismissione ed esercizio) non presenta particolari interferenze con questa componente ambientale.

Fase di Costruzione/Dismissione			
Impatto	Significatività	Misure di mitigazione	Significatività Impatto residuo
Utilizzo di acqua per le necessità di cantiere	Bassa	✓ Approvvigionamento di acqua tramite autobotti	Bassa
Contaminazione in caso di sversamento accidentale degli idrocarburi contenuti nei serbatoi di	Bassa	✓ kit anti - inquinamento	Bassa



alimentazione dei mezzi di campo in seguito ad incidenti			
Impermeabilizzazione e modifica del drenaggio (solo per la fase di costruzione)	Bassa	✓ Non si ravvisano misure di mitigazione	Bassa

Fase di Esercizio			
Impatto	Significatività	Misure di mitigazione	Significatività Impatto residuo
Impermeabilizzazione aree superficiali	Bassa	✓ Non si ravvisano misure di mitigazione	Bassa

#### 4.3.3. Suolo e sottosuolo

##### Inquadramento Pedologico ed uso del suolo

Il primo elemento determinante del paesaggio rurale è la tipologia culturale. Il secondo elemento risulta essere la trama agraria, questa si presenta in varie geometrie e tessiture, talvolta derivante da opere di regimazione idraulica piuttosto che da campi di tipologia culturale, ma in generale si presenta sempre come una trama poco marcata e poco caratterizzata, la cui percezione è subordinata persino alle stagioni.

L'uso del suolo è riconducibile a diverse tipologie che sono state individuate secondo la classificazione "Corine Land Cover".

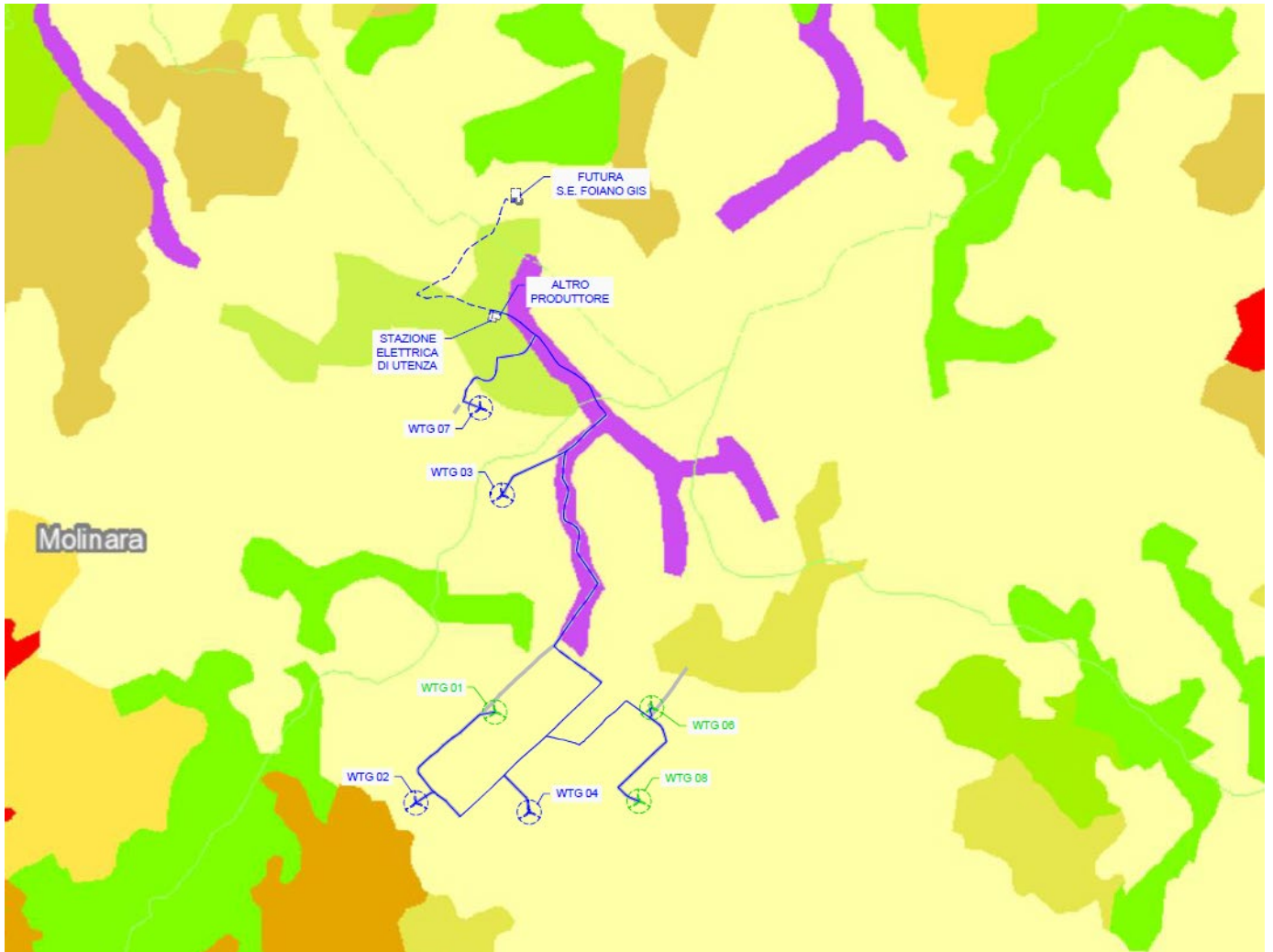

CORINE LAND COVER (2012)		
1.1.1. Tessuto urbano continuo	2.4.3. Aree prevalentemente occupate da colture agrarie	5.1.2. Bacini d'acqua
1.1.2. Tessuto urbano discontinuo	2.4.4. Aree agroforestali	5.2.1. Lagune
1.2.1. Aree industriali o commerciali	3.1.1. Boschi di latifoglie	5.2.2. Estuari
1.2.2. Reti stradali e ferroviarie	3.1.2. Boschi di conifere	
1.2.3. Aree portuali	3.1.3. Boschi misti	
1.2.4. Aeroporti	3.2.1. Aree a pascolo naturale	
1.3.1. Aree estrattive	3.2.2. Brughiere e cespuglieti	
1.3.2. Discariche	3.2.3. Aree a vegetazione sclerofilla	
1.3.3. Cantieri	3.2.4. Aree a vegetazione boschiva ed arbustiva in evoluzione	
1.4.1. Aree verdi urbane	3.3.1. Spiagge, dune e sabbie	
1.4.2. Aree sportive e ricreative	3.3.2. Rocce nude, falesie, rupi e affioramenti	
2.1.1. Seminativi in aree non irrigue	3.3.3. Aree con vegetazione rada	
2.1.2. Seminativi in aree irrigue	3.3.4. Aree percorse da incendi	
2.1.3. Risate	3.3.5. Ghiacciai e nevi perenni	
2.2.1. Vigneti	4.1.1. Paludi interne	
2.2.2. Frutteti e frutti minori	4.1.2. Torbiere	
2.2.3. Oliveti	4.2.1. Paludi salmastre	
2.3.1. Prati stabili	4.2.2. Saline	
2.4.1. Colture annuali associate a colture permanenti	4.2.3. Zone intertidali	
2.4.2. Sistemi colturali e particellari complessi	5.1.1. Corsi d'acqua, canali e idrovie	

Figura 10 – Corine Land Cover anno 2012 – Fonte Portale Cartografico Nazionale all'indirizzo [www.pcn.minambiente.it](http://www.pcn.minambiente.it)

Il suolo occupato dall'Impianto eolico (aerogeneratori, piazzole e viabilità d'accesso) è classificabile come "seminativi in aree non irrigue", che rappresenta, inoltre, l'utilizzo principale anche dell'area vasta.

Il cavidotto MT, principalmente interrato al di sotto della viabilità esistente, lambisce delle aree classificabili come "Zone industriali, commerciali e reti di comunicazione", ad evidenza del fatto che l'area in esame risulta già antropizzata con la presenza di diversi impianti eolici con relative opere di connessione.

L'area della stazione elettrica d'Utenza, interessa invece un'area classificabile come "aree a pascolo naturale e praterie d'alta quota". Tuttavia tale classificazione (aggiornata al 2012) non rispecchia quanto riscontrato in sito ed inoltre l'area della stazione nasce in adiacenza ad una stazione di un altro produttore, e, pertanto, è un'area già antropizzata.

Facendo particolare riferimento all'area vasta si può concludere osservando che sono presenti aree prevalentemente occupate da culture agrarie, a rimarcare che l'uso principale del suolo in quest'area è legato all'agricoltura. Risultano, poi, presenti aree antropizzate per la realizzazione di impianti eolici e relative opere di connessione. Infine, l'area vasta conserva, comunque, dei territori boscati ed ambienti seminaturali, ai margini delle aree, come detto, antropizzate dall'uomo per l'uso agricolo ed energetico.

### **Inquadramento Geologico – Litologico**

L'area oggetto di studio cartograficamente ricade nel Foglio 419 in scala 1:50.000 della Carta Geologica d'Italia (Ispra), denominato "San Giorgio La Molarina" e nei Fogli n. 173 e n. 174 Scala 1:100.000 della Carta Geologica d'Italia denominati rispettivamente "Benevento" e "Ariano Irpino".

I terreni affioranti nella zona in esame rientrano nell'Appennino Irpino, costituito da rilievi collinari argilloso-marnoso-arenacei, posti tra la Catena Appenninica (Appennino Campano – Lucano), costituita in prevalenza da rocce carbonatiche mesozoiche e coperture fliscoidi mioceniche, e la fossa Bradanica, in cui affiorano solo sedimenti argillosi Plio – Pleistocenici.

Tutti i terreni affioranti nell'area sono stati interessati dalle intense fasi tettoniche mio-plioceniche. La fase tettonica dominante, disposta NNW – SSE, porta a contatto i terreni argillosi varicolori delle Unità Lagonegresi, ad ovest, con i termini marnoso argillosi e calcarei del Flysch di Faeto ad est.

Dal punto di vista litologico, l'area di intervento è caratterizzata dalla presenza di: - Flysch argilloso-marnoso-calcarei - Flysch argilloso-marnoso-arenacei.

I Flysch argilloso-marnoso-calcarei appartengono ad Unità strutturalmente e litologicamente complesse. Sono ivi ricomprese Unità stratigrafico-strutturali assimilabili per prevalenti affinità litologiche (Flysch Rosso calcareo e calcareo argilloso – Unità Sicilidi), in cui frequente è la presenza di litotipi calcarei associati ad argille e marne anche scagliose. Caratteristica comune di questi complessi è la accentuata eterogeneità litologica, la scomparsa dei rapporti stratigrafici, la spinta tettonizzazione. Sono largamente diffusi nella porzione centrosettentrionale ed orientale del territorio provinciale. Lo spessore è dell'ordine delle centinaia di metri. I Flysch argilloso-marnoso-arenacei comprendono anche le Unità a prevalente composizione argilloso-arenacea (Flysch delle Unità Iripine, Unità di Altavilla), e le coltri di argille varicolori che le accompagnano. Si evidenzia la loro complessità, legata alla accentuata eterogeneità litologica, alla spinta tettonizzazione che scompagina gli originari rapporti stratigrafici. Sono largamente diffusi nella porzione centro-settentrionale ed orientale del territorio provinciale e cingono, in maniera significativa, i massicci calcarei del Matese, soprattutto verso sud, e del Taburno- Camposauro, in prevalenza ad est e ad ovest. Lo spessore dei complessi è di molte centinaia di metri.

In particolare, l'area strettamente interessata dalla realizzazione degli aerogeneratori, come si evince dallo stralcio del foglio 419 "San Giorgio la Molarina" della Carta Geologica d'Italia, è caratterizzata dalla presenza di successioni sedimentarie di età compresa tra il Cretacico Superiore e il Miocene Inferiore, riferibili alle unità tettoniche del Sannio e del Fortore.

In particolare gli aerogeneratori WTG01-02 e 07 ricadono nell'unità tettonica del Sannio e nello specifico sono rappresentati da litologie eterogenee e caotiche costituite da alternanze di argille marnose e siltose, argilliti, calcilutiti grigio verdastre laminate passanti a marne calcaree e argille silicifere nerastre (FYR2).

Gli aerogeneratori WTG03-04 e **08\_R** appartengono al Gruppo delle Argille Variegate (AV), costituite da argille di colore grigio, verde, rosso e violaceo, in strati sottili con intercalazioni di argille marnose scagliettate con marne brune o rossastre, calcari marnosi e calcareniti bioclastiche.

Infine, solamente l'aerogeneratore **WTG06\_R** appartiene al membro arenaceo pelitico denominato SBO del flysch di San Bartolomeo, costituito da alternanze ritmiche di strati di arenarie arcose e arcoseo-litiche e micacee, argille e argille marnose da semilitoidi a litoidi.

Dall'interpretazione di una serie di indagini geognostiche eseguite nelle aree prospicienti il sito in esame è emerso che l'area interessata dalla realizzazione degli aerogeneratori e delle opere connesse è caratterizzata dalla presenza di litologie eterogenee e caotiche costituite da alternanze di argille marnose e siltose, argilliti, passanti a argille di colore grigio, verde, rosso e violaceo, in strati sottili con intercalazioni di argille marnose scagliettate con marne brune o rossastre, calcari marnosi e calcareniti bioclastiche.

### **Inquadramento Geomorfológico**

Dal punto di vista geomorfologico, l'assetto che contraddistingue il territorio in esame deriva principalmente da una tettonica di ricoprimento inquadabile nei grandi movimenti che hanno presieduto la formazione della catena appenninica. Le forme generali che si osservano sono quelle classiche dell'Appennino Sannita, caratterizzate da rigonfiamenti del terreno e depressioni che definiscono un profilo morfologico variamente ondulato, con altitudini comprese fra i 800 ed i 950 metri s.l.m.

L'area di intervento è caratterizzata da morfologia prevalentemente collinare, ovvero dalla presenza di dorsali debolmente ondulate, nelle quali l'insieme del rilievo presenta linee morbide e addolcite.

Dalla analisi geomorfologica si deduce che nella zona sono evidenti aree particolarmente soggette a fenomeni di erosione accelerata, diffusa e/o in rivoli che tendono a modellare il paesaggio in forme calanchive.

Le acque corrive, favorite dall'assenza di una rete gerarchizzata di solchi drenanti e dalla morfologia dei luoghi determinano l'imbibizione delle coltri eluvio-colluviali a dominanza litologica argillosa.

Queste assumono stati di plasticizzazione con relativo decadimento delle caratteristiche geomeccaniche che le rende suscettibili di movimenti gravitativi, ancorchè superficiali.

Dalla consultazione della carta del rischio dell'AdB di competenza si nota che la realizzazione del Progetto è prevista su aree che ricadono in zone di attenzione e di possibile ampliamento dei fenomeni franosi, ovvero di fenomeni di primo distacco, per la quale si rimanda al D.M. LL.PP. 11/3/88c1.

Dal punto di vista della stabilità dell'area, la franosità è funzione delle caratteristiche geotecniche, litologiche, idrogeologiche e morfologiche dell'area, è quindi in relazione a parametri quali la litologia, l'angolo di attrito interno, il contenuto d'acqua, la coesione, la giacitura dei terreni e, soprattutto, la pendenza dei versanti dove essi affiorano. Allo stato non esiste alcuna alterazione antropica (gallerie o cavità artificiali) che possa mutare completamente il regime statico dei terreni sedime di fondazione e la sua capacità portante. Le torri in progetto ricadono tutte in aree stabili o in aree interessate da movimenti lenti superficiali tipo creep e soliflusso.

### **Sismicità**

Con l'entrata in vigore del D.M. 17/01/2018 e ancor prima del D.M. 14/01/2008, la stima della pericolosità sismica viene definita mediante un approccio "sito dipendente" e non più tramite un criterio "zona dipendente". Quindi per la stima della pericolosità sismica di base, si determinano le coordinate geografiche del sito di interesse, si sceglie la maglia di riferimento, e si ricavano i valori dei parametri spettrali come media pesata dei valori corrispondenti ai vertici della maglia (forniti in allegato al D.M. 17.01.2018), moltiplicati per le distanze dal punto.

Le nuove Norme Tecniche per le costruzioni del 2008 forniscono, per l'intero territorio nazionale, i parametri da utilizzare per il calcolo dell'azione sismica. Tali parametri sono forniti in corrispondenza dei nodi, posti ad una distanza massima di 10 km, all'interno di un reticolo che copre l'intero territorio nazionale. I valori forniti di  $a_g$ ,  $T_r$ ,  $F_o$  e  $T_c$  da utilizzare per la risposta sismica del sito sono riferiti al substrato, inteso come litotipo con  $V_s > 800$  m/s.



Secondo le mappe di pericolosità sismica del territorio nazionale, per il sito in esame l'accelerazione orizzontale di ancoraggio dello spettro di risposta elastico ag per i comuni di San Giorgio La Molara e Molinara varia tra 0.225 e 0.250 g (g espressa in termini di accelerazione massima del suolo con probabilità di eccedenza del 10% in 50 anni, riferita a suoli rigidi) - ( $V_{s30} > 800$  m/s; cat. A, punto 3.2.1 del D.M. 14.09.2005).

L'azione sismica sulle costruzioni viene dunque valutata a partire dalla "pericolosità sismica di base", in condizioni ideali di sito di riferimento rigido, con superficie topografica orizzontale (categoria A nelle NTC).

L'azione sismica così individuata viene successivamente variata, nei modi precisati dalle NTC, per tener conto delle modifiche prodotte dalle condizioni locali stratigrafiche del sottosuolo effettivamente presente nel sito di costruzione e dalla morfologia della superficie. Tali modifiche caratterizzano la risposta sismica locale.

In particolare, per la caratterizzazione sismica dell'area interessata dalle opere a farsi sono state prese in considerazione alcune indagini sismiche eseguite in aree prospicienti il sito in esame. Dall'analisi delle indagini è emerso che i terreni appartengono alle **categorie di sottosuolo sismico:**

**C** – *Depositi di terreni a grana grossa mediamente addensati o terreni a grana fina mediamente consistenti* con profondità del substrato superiori a 30m, caratterizzati da un miglioramento delle proprietà meccaniche con la profondità e da valori di velocità equivalente compresi tra 180 e 360 m/s.

Inoltre l'area sede del progetto in esame è caratterizzata da valori di inclinazione media  $\leq$  di 15°.

Pertanto, il coefficiente topografico da adottare è quello relativo alla categoria T<sub>1</sub>.

#### Sensibilità della componente

In virtù della descrizione dello stato attuale della componente "suolo e sottosuolo", innanzi illustrata e qui non sintetizzata per brevità, la sensibilità della componente può essere classificata come **media**.

#### Principali Impatti Potenziali

Costruzione	Esercizio	Dismissione
<ul style="list-style-type: none"><li>- occupazione del suolo da parte dei mezzi atti ai lavori di costruzione/dismissione del progetto;</li><li>- attività di escavazione e di movimentazione terre;</li><li>- contaminazione in caso di sversamento accidentale degli idrocarburi contenuti nei serbatoi di alimentazione dei mezzi di campo in seguito ad incidenti.</li></ul>	<ul style="list-style-type: none"><li>- occupazione del suolo da parte del Progetto durante il periodo di vita dell'impianto;</li></ul>	<ul style="list-style-type: none"><li>- occupazione del suolo da parte dei mezzi atti ai lavori di costruzione/dismissione del progetto;</li><li>- attività di escavazione e di movimentazione terre;</li><li>- contaminazione in caso di sversamento accidentale degli idrocarburi contenuti nei serbatoi di alimentazione dei mezzi di campo in seguito ad incidenti.</li></ul>

#### Significatività degli Impatti Potenziali e Misure di Mitigazione

La seguente Tabella riassume la valutazione degli impatti potenziali sulla componente suolo e sottosuolo presentata in questo paragrafo. Gli impatti sono divisi per fase e per ogni impatto viene indicata la significatività e le misure di mitigazione da adottare, oltre all'indicazione dell'impatto residuo.

Il progetto nel suo complesso (costruzione/dismissione ed esercizio) non presenta particolari interferenze con questa componente ambientale.

Fase di Costruzione/Dismissione			
Impatto	Significatività	Misure di mitigazione	Significatività Impatto residuo
Occupazione del suolo da parte dei mezzi atti ai lavori di costruzione/dismissione del progetto	Bassa	✓ ottimizzazione del numero dei mezzi di cantiere previsti;	Bassa
Attività di escavazione e di movimentazione terre	Bassa	<ul style="list-style-type: none"> <li>✓ Realizzazione in cantiere di un'area destinata allo stoccaggio e differenziazione del materiale di risulta dagli scoti e dagli scavi;</li> <li>✓ impiego di materiale realizzato e confezionato in un contesto esterno all'area di interesse, senza conseguente uso del suolo;</li> <li>✓ disposizione di un'equa redistribuzione e riutilizzo del terreno oggetto di livellamento e scavo;</li> </ul>	Bassa
Contaminazione in caso di sversamento accidentale degli idrocarburi contenuti nei serbatoi di alimentazione dei mezzi di campo in seguito ad incidenti	Bassa	✓ Utilizzo di kit anti-inquinamento in caso di sversamenti accidentali dai mezzi.	Bassa

Fase di Esercizio			
Impatto	Significatività	Misure di mitigazione	Significatività Impatto residuo
Occupazione del suolo da parte del Progetto durante il periodo di vita dell'impianto	Media	✓ Non si ravvisano misure di mitigazione	Media

#### 4.3.4. Flora, fauna ed ecosistemi

Nel presente paragrafo si caratterizza lo stato attuale delle componenti naturalistiche nell'intorno del sito individuato per la realizzazione del Progetto. Tale descrizione è un estratto di quanto trattato con maggior dettaglio nel documento nella Relazione Faunistica e Floristica.

#### Il sistema delle aree protette

Come visto nel quadro di riferimento programmatico, l'area d'intervento non ricade all'interno di aree appartenenti alla Rete Natura 2000 (SIC e ZPS) e IBA. Da un'analisi a larga scala del territorio che circonda l'area d'intervento si è segnalata la presenza di Zone Speciali di Conservazione (ZSC) /Zona di Protezione Speciale (ZPS) ed IBA.

Si procede dunque con la descrizione della flora e fauna potenziale a livello di area vasta (5km dal perimetro esterno dell'area d'impianto), con particolare riferimento alle specie Natura 2000 presenti. In particolare si considerano gli habitat e le specie elencate nel formulario standard della ZSC/ZPS IT8020016 – Sorgenti e alta Valle del Fiume Fortore, unico sito intersecato dall'area vasta di 5km dal perimetro esterno dell'impianto. Si considererà, inoltre, l' IBA "Monti della Daunia" per le specie ornitiche in essa contenute.

### **Sorgenti ed alta Valle del Fiume Fortore**

Il sito si estende su una superficie di 2512 ettari, la cui quota è compresa tra 300 e 900 m s.l.m. L'ambiente è caratterizzato da valli appenniniche sul cui fondo scorrono i diversi rami di un fiume che si versa in Adriatico, su un substrato prevalentemente arenaceo.

La zona risulta interessante per l'ittiofauna erpetofauna ed ornitofauna nidificante (Lanus collurio, Alcedo atthis).

La vulnerabilità del sito è legata al disboscamento senza reimpianto, sovrappascolo, incendi e immissione di fauna alloctona.

Entrando più nel dettaglio nella trattazione, per l'area in oggetto le indagini condotte hanno portato alla individuazione di 3 habitat di interesse comunitario (elencati nell'Allegato I della Direttiva 92/43/CEE):

- 6220 - percorsi substeppici di graminacee e piante annue dei Thero – Brachypodietea;
- 3250 – fiumi mediterranei a flusso permanente con Glaucium flavum;
- 8210 – pareti rocciose calcaree con vegetazione casmofitica.

Non vi sono piante elencate nell'Allegato II della Direttiva 92/43/EEC.

Per quanto riguarda la fauna di d'interesse comunitario, di cui all'Articolo 4 della Direttiva 79/409/CE ed elencate nell'Allegato II della Direttiva 92/43/CEE si richiamano alcune delle specie presenti nel SIC:

Mammiferi: Rhinophulus hipposideros, Rhinophulus ferrumequinum, myotis myotis;

Uccelli (non elencati nell'allegato I della Direttiva 79/409/CEE): milvus migrans, pernis apivorus, alcedo atthis, lanius collurio, milvus milvus, anas platyrhynchos, alauda arvensis, coturnix coturnix, streptopelia turtur, turdus merula, turdus philomelos, columba palumbus, turdus iliacus;

Rettili e anfibi: Bombina variegata, Elaphe quatuorlineata;

Pesci: Rutilus rubilio, Alburnus albidus

Invertebrati: Austropotamobius pallipes

Altre specie importanti di fauna:

Anfibi: Triturus italicus

Rettili: Columber viidiflavus, chalcides chalcides, lacerta bilineata, podarcis sicula;

Invertebrati: Sympecma fusca.

### **Monti della Daunia**

Le informazioni relative alle IBA in esame e l'elenco delle specie ornitiche rilevate sono estrapolate dalla Relazione finale della LIPU – BirdLife Italia "Sviluppo di un sistema nazionale delle ZPS sulla base della rete delle IBA (Ariel Brunner et al., 2002).

L'IBA è caratterizzata da una vasta area montuosa pre-appenninica. L'area ricopre una superficie 75.027 ettari e comprende le vette più alte della Puglia (Monti Cornacchia e Saraceno), il medio corso del fiume Fortore ed il Lago di Occhito interessato dalla sosta di uccelli acquatici. L'area è individuata ad est da Casalnuovo Monterotaro, Coppa Rinnegata, Monte Marcentina, Piano Capraia, Il Torrente Radiosa e Fara di Volturino, Toppo della Ciammaruca, Il Coppone, Piano Marrone, Coppa Pipillo ed il Bosco dei Santi. A sud dal Monte Taverna, Colle Servigliuccio, Monte San Vito, Toppo di Cristo, Toppa Vaccara, Monte Leardo. Ad ovest da Toppo San Biagio, Fiume Fortore, Poggio del Fico, Monte Taglianaso, Toppo Cola Mauditta, Poggio Marano, Toppo dei Morti, Monterovero, Sant'Elia a Pianisi. A nord da Colletoro e da Monte Calvo.

Le specie qualificanti censite per l'IBA 126 Monti della Daunia sono: *Milvus milvus* (nibbio reale) e *Coracias garrulus* (ghiandaia marina), mentre le specie non qualificanti prioritarie per la gestione sono: *Milvus migrans* (nibbio bruno), *Circus cyaneus* (albanella reale) e *Falco biarmicus* (lanario).

### Vegetazione

La regione Campania si presenta con una notevole eterogeneità ambientale che va a determinare una marcata diversità nei popolamenti animali e vegetali.

Dal punto di vista della vegetazione si notano quattro fasce (Pignati, 1979):

- *Fascia mediterranea*, che va da 0 a 500 m circa, la situazione attuale è il frutto delle attività umana che ha portato alla quasi totale scomparsa della vegetazione naturale. In essa si distinguono la vegetazione dei litorali sabbiosi, la vegetazione delle coste alte, la vegetazione delle pianure e delle basse colline, i pascoli;
- *Fascia sannitica*, che va dai 500 ai 1000 m circa, in questa fascia le attività dell'uomo non hanno ancora danneggiato in modo irreparabile il patrimonio vegetazionale. Si individuano due tipi di associazioni boschive: il bosco a roverella e il bosco misto a orniello e carpino nero, estesi invece sono i boschi di castagno e cedui. Sui pendii soleggiati predominano le leguminose e le graminacee;
- *Fascia atlantica*, che va dai 1000 ai 1800 m circa, a questa altitudine la vegetazione arborea è costituita esclusivamente dal bosco di faggio anche se ha subito una drastica riduzione in seguito al disboscamento;
- *Fascia mediterranea altomontana*, che va oltre i 1800 m, in questa fascia sussistono due popolamenti vegetali, quello dei *festuco-brometea* nelle zone pianeggianti e quello delle *sassifraghe* nelle zone più in pendenza.

La costruzione dell'impianto eolico si sviluppa nella fascia della vegetazione Sannitica, come si è riscontrato anche da vari sopralluoghi.

Facendo particolare riferimento all'area di progetto, si ricorda che tale area interesserà territori agricoli, principalmente adibiti a seminativi in aree non irrigue ed in minima parte prati stabili (solo per l'aerogeneratore WTG 05). Il livello di naturalità di queste superfici appare modesto e non sembrano sussistere le condizioni per inquadrare tali aree nelle tipologie di vegetazione seminaturale. In generale, l'area d'interesse risulta circondata da aree coltivate prevalentemente a seminativo, marginate da fasce boscate e caratterizzate da una rete infrastrutturale secondaria connessa a quella principale. In particolare, molto diffuse nell'ambito oggetto di indagine risultano le aree a seminativo in massima parte rappresentate da colture cerealicole. In questa tipologia rientrano anche le specie floristiche "banali" tipiche oltre che dell'incolto anche delle aree di margine dei coltivi e bordo strada. Sono specie del tutto prive di valore biogeografico e/o conservazionistico nonchè molto diffuse (famiglia botanica delle papaveraceae, crucherae, rosaceae, leguminosae, geraniaceae ecc.). Scarsamente diffuse, invece, risultano nell'ambito interessato le aree agricole con colture arboree. Sono presenti solo sporadici oliveti (*Olea europaea sativa*) nell'area vasta. Nel complesso i vari campi coltivati a seminativo formano un'enorme superficie priva di soluzioni di discontinuità ad eccezione delle aree a maggiore pendenza, spesso lasciate ad un residuo di ambiente naturale (pascolo, pascolo arbustati, piccoli lembi di bosco ripariale). E' da sottolineare la quasi totale assenza di filari arboreo-arbustivi ai margini delle strade e dei campi, che invece sono molto più numerosi ad altitudini più elevate dove la topografia del territorio diventa meno permissiva al passaggio dei mezzi agricoli, e quindi facilita l'abbandono di alcune aree dove la vegetazione può intraprendere delle successioni dinamiche. Filari di vegetazione, non del tutto costante si presentano lungo le sponde dei vari corsi d'acqua, dove, in alcuni tratti aumentano la propria estensione divenendo bosco ripariale.

Le aree edificate non risultano rilevanti in termini di estensione rispetto al territorio oggetto di indagine. Sono presenti pochi insediamenti rurali, finalizzati alla conduzione agricola, ed una discreta presenza di impianti per la produzione di energia eolica con relative opere di connessione.

### Fauna

Dal punto di vista faunistico, l'area vasta possiede alcune caratteristiche importanti, quali:

- la presenza di lembi di bosco più o meno ampi e di fasce di vegetazione riparale lungo i corsi d'acqua,
- la bassa presenza umana nel territorio.

Facendo particolare riferimento all'area di progetto, si ricorda che tale area interesserà territori agricoli, principalmente adibiti a seminativi in aree non irrigue.

La fauna presente in questi territori, che ha saputo colonizzare gli ambienti coltivati, è costituita da specie meno esigenti oppure da specie che hanno trovato, in questi ambienti artificiali, il sostituto ecologico del loro originario ambiente naturale. La monotonia ecologica che caratterizza l'ambito ristretto in cui ricade l'impianto, unitamente alla tipologia dell'habitat, è alla base della presenza di una zoocenosi con bassa ricchezza di specie. In particolare, la fauna vertebrata risente fortemente della assenza di estese formazioni forestali nell'immediato intorno e della scarsità dello strato arbustivo. Le specie presenti di invertebrati sono alla base di una rete alimentare modestamente articolata, permettendo comunque la presenza stabile di numerose specie di micro-mammiferi, rettili e uccelli comuni. La popolazione aviaria, si presenta più consistente e diversificata. In merito all'avifauna, tuttavia, si ricorda, come emerso dall'analisi del piano faunistico venatorio provinciale, che l'area oggetto di intervento non ricade all'interno di parchi e riserve naturali, non è classificata come una zona con maggiore concentrazione di specie importanti di uccelli nidificanti, non interferisce con le rotte migratorie e con le aree di sosta, non è interessata da habitat importanti, oasi di protezione della fauna e zone di ripopolamento.

### Ecosistemi

Per ecosistema si intende una porzione di biosfera delimitata naturalmente che comprende l'insieme di organismi animali e vegetali che interagiscono tra loro e con l'ambiente circostante.

Gli ecosistemi rintracciabili nell'area vasta sono i seguenti:

- ecosistemi naturali:
  - ✓ ecosistema fluviale;
- ecosistemi antropici:
  - ✓ ecosistema agricolo;
  - ✓ ecosistema urbano.

La presenza di un ecosistema naturale è circoscritta al Fiume Fortore ed ai lembi di bosco più o meno ampi con le specie animali e vegetali descritte nel dettaglio al punto precedente con riferimento alle aree naturali protette.

La gran parte, invece, del territorio circostante il sito di realizzazione del Progetto comprende ambienti agricoli adibiti a seminativi. Questo tipo di ecosistema possiede una minore capacità di autoregolazione, a causa degli interventi antropici che lo hanno modificato in una o più componenti e della scarsa biodiversità. La tendenza diffusa all'attività monocolturale ha semplificato la struttura ambientale impoverendo l'ambiente risultante in una diminuzione della ricchezza biologica.

Lo sfruttamento del suolo per uso agricolo può inoltre creare anche problematiche inerenti all'inquinamento chimico delle falde dovuto ai fitofarmaci ed a quello atmosferico, causato dalla cattiva pratica di bruciare le stoppie.

Il sito di progetto può considerarsi inserito in un ecosistema di tale tipo, ovvero agricolo.

Infine, la presenza del nucleo di case sparse, della rete infrastrutturale, di impianti per la produzione di energia eolica con relative opere di connessione, dei centri urbani di San Giorgio La Molara e Molinara, ha semplificato ulteriormente la struttura ambientale impoverendo l'ambiente naturale circostante, risultante in una diminuzione della ricchezza biologica, costituendo così un ecosistema urbano/industriale.

### Sensibilità della componente

In virtù della descrizione dello stato attuale della componente "flora, fauna ed ecosistemi", innanzi illustrata e qui non sintetizzata per brevità, la sensibilità della componente può essere classificata come **bassa**.



Principali Impatti Potenziali

Costruzione	Esercizio	Dismissione
<ul style="list-style-type: none"> <li>- frammentazione dell'area</li> <li>- aumento del disturbo antropico da parte dei mezzi di cantiere.</li> <li>- rischi di uccisione di animali selvatici da parte dei mezzi di cantiere;</li> <li>- degrado e perdita di habitat;</li> </ul>	<ul style="list-style-type: none"> <li>- frammentazione dell'area</li> <li>- disturbo per rumore e rischio impatto</li> <li>- rischio di collisione di animali selvatici volatori da parte delle pale degli aerogeneratori</li> </ul>	<ul style="list-style-type: none"> <li>- frammentazione dell'area</li> <li>- aumento del disturbo antropico da parte dei mezzi di cantiere.</li> <li>- rischi di uccisione di animali selvatici da parte dei mezzi di cantiere;</li> <li>- degrado e perdita di habitat;</li> </ul>

Significatività degli Impatti Potenziali e Misure di mitigazione

La seguente Tabella riassume la valutazione degli impatti potenziali sulla componente flora, fauna ed ecosistemi presentata in questo paragrafo. Gli impatti sono divisi per fase e per ogni impatto viene indicata la significatività e le misure di mitigazione da adottare, oltre all'indicazione dell'impatto residuo.

Il progetto nel suo complesso (costruzione/dismissione ed esercizio) non presenta particolari interferenze con questa componente ambientale.

Fase di Costruzione/Dismissione			
Impatto	Significatività	Misure di mitigazione	Significatività Impatto residuo
Frammentazione dell'area	Bassa	<ul style="list-style-type: none"> <li>✓ per la localizzazione del sito è stata evitato consumo di suoli con elementi vegetazionali naturali, posizionando l'impianto in un'area coltivata a seminativi e priva di habitat di particolare interesse naturalistico;</li> <li>✓ interrimento delle linee elettriche a media tensione al di sotto della viabilità esistente</li> </ul>	Bassa
Aumento del disturbo antropico da parte dei mezzi di cantiere	Bassa	<ul style="list-style-type: none"> <li>✓ ottimizzazione del numero di mezzi di cantiere previsti per la fase di costruzione;</li> <li>✓ sensibilizzazione degli appaltatori al rispetto dei limiti di velocità dei mezzi di trasporto durante la fase di costruzione,</li> </ul>	Bassa
Rischi di uccisione di animali selvatici da parte dei mezzi di cantiere	Bassa	<ul style="list-style-type: none"> <li>✓ contenimento dei tempi di costruzione;</li> <li>✓ ripristino della vegetazione eliminata durante la fase di</li> </ul>	Bassa

Fase di Costruzione/Dismissione			
Impatto	Significatività	Misure di mitigazione	Significatività Impatto residuo
Degrado e perdita di habitat di interesse faunistico	Bassa	cantiere e restituzione alle condizioni iniziali delle aree interessate dall'opera non più necessarie alla fase d'esercizio (piste, aree di cantiere e di stoccaggio dei materiali).	Bassa

Fase di Esercizio			
Impatto	Significatività	Misure di mitigazione	Significatività Impatto residuo
Frammentazione dell'area	Bassa	<ul style="list-style-type: none"> <li>✓ per la localizzazione del sito è stata evitato consumo di suoli con elementi vegetazionali naturali, posizionando l'impianto in un'area coltivata a seminativi e priva di habitat di particolare interesse naturalistico;</li> <li>✓ interrimento delle linee elettriche a media tensione al di sotto della viabilità esistente</li> </ul>	Bassa
Disturbo per rumore e rischio impatto	Bassa	<ul style="list-style-type: none"> <li>✓ utilizzo di aerogeneratori con torri tubolari, con bassa velocità di rotazione delle pale e privi di tiranti;</li> </ul>	Bassa
Rischio di collisione di animali selvatici volatori da parte delle pale degli aerogeneratori	Bassa	<ul style="list-style-type: none"> <li>✓ utilizzo di accorgimenti, nella colorazione delle pale, tali da aumentare la percezione del rischio da parte dell'avifauna.</li> </ul>	Bassa

#### 4.3.5. Paesaggio

Il presente Paragrafo riporta una descrizione semplificata e riassuntiva di quanto approfondito nell'ambito della Relazione Paesaggistica, a cui si rimanda, che dovrà essere considerata ai fini dell'espressione del parere di Compatibilità Paesaggistica da parte dell'Ente Competente.

Il Paesaggio può essere descritto attraverso l'analisi delle sue componenti fondamentali:

- la componente naturale;

- la componente antropico – culturale;
- la componente percettiva.

La componente naturale può essere a sua volta divisa in alcune sottocomponenti:

- componente idrologica;
- componente geomorfologica;
- componente vegetale;
- componente faunistica.

La componente antropico – culturale può essere scomposta in:

- componente socio culturale – testimoniale;
- componente storico architettonica.

La componente percettiva può essere scomposta in

- componente visuale;
- componente estetica.

Per l'analisi della componente naturale si rimanda al punto precedente.

In merito alla componente antropico – culturale, trattandosi di un contesto prettamente agricolo, si potrebbero presentare testimonianze dell'edilizia rurale storica, quali masserie, edifici di servizio, manufatti produttivi connessi con l'attività agricola. Tuttavia, il territorio in esame si presenta con poche aree edificate e, come evidenziato anche dalla ricerca di beni Storico Architettonici, Aree Archeologiche, Parchi Archeologici e Complessi Monumentali, effettuata mediante l'ausilio del sito [vincoliinretegeo.beniculturali.it](http://vincoliinretegeo.beniculturali.it), non di interesse culturale. Ciò detto, nell'area vasta sono stati comunque individuati dei beni, quali il Regio Tratturo, discretamente distanti dall'impianto, per i quali viene valutato l'impatto correlato alla dimensione estetico-percettiva del Progetto.

In particolare, la valutazione del grado di percezione visiva passa attraverso l'individuazione dei principali punti di vista, notevoli per panoramicità e frequentazione, i principali bacini visivi (ovvero le zone da cui l'intervento è visibile) e i corridoi visivi (visioni che si hanno percorrendo gli assi stradali), nonché gli elementi di particolare significato visivo per integrità; rappresentatività e rarità.

Nel caso specifico, si è proceduto dapprima con la redazione della carta d'intervisibilità del Progetto, individuando poi all'interno di essa i punti sensibili da cui teoricamente l'impianto risulta visibile.

La mappa di intervisibilità teorica rappresenta il numero di aerogeneratori teoricamente visibili da ogni punto. È detta teorica, in quanto è elaborata tenendo conto della sola orografia dei luoghi, tralasciando gli ostacoli visivi presenti sul territorio (abitazioni, strutture in elevazione di ogni genere, alberature, etc.); per tale motivo risulta ampiamente cautelativa rispetto alla reale visibilità dell'impianto.

Tra i punti di vista sensibili, poi, ne sono stati scelti alcuni per i quali sono state redatte delle schede di simulazione di impatto visivo realizzate con l'ausilio di fotomontaggi. I vincoli oggetto di questa ulteriore indagine sono stati scelti sulla base:

- ✓ dell'importanza e delle caratteristiche del vincolo;
- ✓ della posizione rispetto all'impianto eolico in progetto;
- ✓ della fruibilità ovvero del numero di persone che possono raggiungere il Punto di Osservazione.

In particolare, i principali punti di vista fanno riferimento ai beni tutelati ai sensi dell'art. 134, comma1, lettera b) del Codice, ovvero le "aree tutelate per legge", alle strade di interesse paesaggistico o storico culturale o ancora ai luoghi di normale fruizione. Laddove, attraverso i sopralluoghi in sito, si è constatata la non visibilità dell'area d'impianto da alcuni beni culturali immobili, mascherati dalle altre costruzioni del centro, sono stati individuati luoghi di normale fruizione, nei pressi di tali beni, ed in corrispondenza delle strade d'accesso/uscita dei principali centri urbani del luogo, da cui si può godere del paesaggio in esame.

Quest'ultimo si presenta aperto, spoglio, la cui suggestione è legata ad una sobria e desolata monotonia, con aspetti cromatici che mutano fortemente nel corso delle stagioni. Le aree sono coltivate prevalentemente a seminativo, caratterizzate da una rete infrastrutturale secondaria connessa a quella principale e dalla presenza di case e nuclei rurali. L'area di inserimento dell'impianto è

caratterizzata, dunque, da un paesaggio dai caratteri sostanzialmente uniformi e comuni, che si ripetono in tutta la fascia collinare. Si è inoltre rilevata la presenza di altri impianti eolici e relative opere di connessione, per cui il Progetto si inserisce in un territorio che, seppure ancora connotato da tutti quei caratteri identitari e statuari frutto delle complesse relazioni storiche che lo hanno determinato, sta assumendo l'ulteriore caratteristica di paesaggio "energetico", ovvero dedicato anche alla produzione di energia. Si precisa infine che le aree interessate dal progetto sono tutte poco frequentate e per lo più dai fruitori delle aree agricole, aspetto di cui si deve tener conto nella valutazione d'impatto riportata di seguito.

Sensibilità della componente

In virtù della descrizione dello stato attuale della componente "paesaggio", innanzi illustrata e qui non sintetizzata per brevità, la sensibilità della componente può essere classificata come **bassa**.

Principali Impatti Potenziali

Costruzione	Esercizio	Dismissione
- Impatto visivo dovuto alla presenza del cantiere, dei macchinari e dei cumuli di materiali;	- Impatto visivo dovuto alla presenza del parco eolico e delle strutture connesse	- Impatto visivo dovuto alla presenza del cantiere, dei macchinari e dei cumuli di materiali;

Significatività degli Impatti Potenziali e Misure di Mitigazione

La seguente Tabella riassume la valutazione degli impatti potenziali sulla componente paesaggio presentata in questo paragrafo. Gli impatti sono divisi per fase e per ogni impatto viene indicata la significatività e le misure di mitigazione da adottare, oltre all'indicazione dell'impatto residuo.

Il progetto nel suo complesso (costruzione/dismissione ed esercizio) non presenta particolari interferenze con questa componente ambientale.

Fase di Costruzione/Dismissione			
Impatto	Significatività	Misure di mitigazione	Significatività Impatto residuo
Impatto visivo dovuto alla presenza del cantiere, dei macchinari e dei cumuli di materiali	Bassa	<ul style="list-style-type: none"> <li>✓ Le aree di cantiere verranno mantenute in condizioni di ordine e pulizia e saranno opportunamente delimitate e segnalate;</li> <li>✓ al termine dei lavori si provvederà al ripristino dei luoghi; tutte le strutture di cantiere verranno rimosse, insieme agli stoccaggi di materiale.</li> </ul>	Bassa

Fase di Esercizio			
Impatto	Significatività	Misure di mitigazione	Significatività Impatto residuo
Impatto visivo dovuto alla	Bassa	✓ utilizzo di aerogeneratori	Bassa

presenza del parco eolico e delle strutture connesse		<p>moderni, ad alta efficienza e potenza, elemento che ha consentito di ridurre il più possibile il numero di turbine installate.</p> <ul style="list-style-type: none"><li>✓ nel posizionamento degli aerogeneratori si è assecondato per quanto più possibile l'andamento delle principali geometrie del territorio, allo scopo di non frammentare e dividere disegni territoriali consolidati;</li><li>✓ l'area prescelta non presenta caratteristiche paesaggistiche singolari;</li><li>✓ tutti i cavidotti dell'impianto sono interrati;</li><li>✓ la viabilità di servizio non è finita con pavimentazione stradale bituminosa, ma è resa transitabile esclusivamente con materiali drenanti naturali;</li><li>✓ le torri degli aerogeneratori sono tinteggiate con vernici di colore bianco opaco antiriflettenti;</li><li>✓ Le segnalazioni aeree notturne e diurne sono limitate agli aerogeneratori terminali del parco eolico. La segnalazione diurna è realizzata con pale a bande rosse e bianche; la segnalazione notturna con luci rosse conformi alle normative aeronautiche.</li><li>✓ gli aerogeneratori sono stati posizionati <b>rispettando</b>, compatibilmente con i vincoli ambientali, le strade esistenti, l'orografia..., una distanza minima tra le macchine di 5-7 diametri nella direzione prevalente del vento e di 3-5 diametri nella direzione perpendicolare a quella prevalente del vento, tra gli aerogeneratori di progetto.</li></ul>	
--	--	---	--

#### 4.3.6. Rumore

##### Caratterizzazione Acustica del Territorio

Si rimanda al paragrafo 2.4.6 della presente per la classificazione acustica del territorio in esame.

##### Sorgenti e Risorse/recettori interessati

Si precisa che il territorio che circonda l'area di realizzazione del Progetto è caratterizzato principalmente dalla presenza di fondi agricoli. Si rilevano, poi sporadici insediamenti residenziali legati all'agricoltura.



L'area oggetto della presente analisi è interessata principalmente dalla presenza di viabilità comunale a basso scorrimento veicolare, con corrente di traffico eterogenea interessata dal transito oltre che di autovetture anche di mezzi pesanti.

Nell'area vasta sono, poi, presenti degli impianti eolici esistenti.

Le sorgenti di rumore attualmente presenti nell'area sono, dunque, costituite dalle attività agricole e produttive, dal traffico veicolare sulla viabilità presente e dagli aerogeneratori esistenti.

I centri abitati di San Giorgio La Molara e Molinara distano circa 3 km dall'Impianto eolico, mentre quello di Foiano di Val fortore circa 3,0km dalla Stazione Elettrica d'Utenza.

Le risorse e ricettori potenzialmente impattati sono, dunque, i pochi insediamenti residenziali e le attività produttive presenti nell'area d'interesse.

#### Sensibilità della componente

In virtù della descrizione dello stato attuale della componente "rumore", innanzi illustrata e qui non sintetizzata per brevità, la sensibilità della componente può essere classificata come **bassa**.

#### Principali impatti potenziali

Costruzione	Esercizio	Dismissione
- Disturbo ai recettori più vicini all'area di cantiere	- Disturbo ai recettori più vicini all'area di cantiere	- Disturbo ai recettori più vicini all'area di cantiere

#### Significatività degli Impatti Potenziali e Misure di mitigazione

La seguente Tabella riassume la valutazione degli impatti potenziali sul clima acustico presentata in questo paragrafo. Gli impatti sono divisi per fase e per ogni impatto viene indicata la significatività e le misure di mitigazione da adottare, oltre all'indicazione dell'impatto residuo.

Il progetto nel suo complesso (costruzione/dismissione ed esercizio) non presenta particolari interferenze con questa componente ambientale.

Fase di Costruzione/Dismissione			
Impatto	Significatività	Misure di mitigazione	Significatività Impatto residuo
Disturbo ai recettori più vicini all'area di cantiere	Bassa	<ul style="list-style-type: none"><li>✓ Spegnimento di tutte le macchine quando non sono in uso;</li><li>✓ dirigere, ove possibile, il traffico di mezzi pesanti lungo tragitti lontani dai recettori sensibili;</li><li>✓ simultaneità delle attività rumorose, laddove fattibile;</li><li>✓ limitare le attività più rumorose ad orari della giornata più consoni;</li><li>✓ posizionare i macchinari fissi il più lontano possibile dai recettori.</li></ul>	Bassa

Fase di Esercizio			
Impatto	Significatività	Misure di mitigazione	Significatività Impatto residuo
Disturbo ai recettori più vicini all'area di cantiere	Bassa	✓ Non previste	Bassa

#### 4.3.7. Campi elettromagnetici

##### Considerazioni Generali ed Inquadramento Normativo

L'intensità del campo elettrico in un punto dello spazio circostante un singolo conduttore è correlata alla tensione ed inversamente proporzionale al quadrato della distanza del punto dal conduttore. L'intensità del campo induzione magnetica è invece proporzionale alla corrente che circola nel conduttore ed inversamente proporzionale alla distanza. Nel caso di terne elettriche, il campo elettrico e di induzione magnetica sono dati dalla somma vettoriale dei campi di ogni singolo conduttore. Nel caso di macchine elettriche i campi generati variano in funzione della tipologia di macchina (es. trasformatore) ed anche del singolo modello di macchina. In generale si può affermare che il campo generato dalle macchine elettriche decade nello spazio più velocemente che con il quadrato della distanza.

Il rapido decadimento consente un modesto valore dell'esposizione media anche dei soggetti più esposti, ovvero dei lavoratori addetti alla manutenzione delle linee e delle macchine elettriche dell'impianto.

La protezione dalle radiazioni è garantita in Italia dalla "Legge quadro sulla protezione dalle esposizioni a campi elettrici, magnetici ed elettromagnetici" n. 36 del 22 Febbraio 2001, GU 7 marzo 2001 n.55.

Il Decreto attuativo della Legge quadro è rappresentato dal D.P.C.M. 8 luglio 2003 "Fissazione dei limiti di esposizione, dei valori di attenzione e degli obiettivi di qualità per la protezione della popolazione dalle esposizioni ai campi elettrici e magnetici alla frequenza di rete (50 Hz) generati dagli elettrodotti".

##### Potenziali recettori

Non sono presenti recettori sensibili permanenti in prossimità del sito, considerando, come sarà trattato meglio in seguito, che il campo magnetico decade a distanze molto ridotte.

Gli unici recettori potenzialmente impattati sono gli operatori presenti sul sito. Tali recettori saranno esposti alle radiazioni ionizzanti/non ionizzanti presenti in sito principalmente nella fase di costruzione e di dismissione del Progetto, laddove si prevede un impiego più massiccio di manodopera, mentre durante la fase di esercizio non è prevista sul sito la presenza di personale full time. L'esposizione degli addetti all'operazioni di costruzione dell'impianto sarà gestita in accordo con la legislazione sulla sicurezza dei lavoratori applicabile (D.lgs. 81/2008 e smi) e non è oggetto del presente SIA. Pertanto, **non è applicabile** la metodologia di valutazione degli impatti descritta al Paragrafo 4.3.

##### Sensibilità della componente

In virtù della descrizione dello stato attuale della componente "campi elettromagnetici", innanzi illustrata e qui non sintetizzata per brevità, la sensibilità della componente può essere classificata come **bassa**.

Principali impatti potenziali

Costruzione	Esercizio	Dismissione
<ul style="list-style-type: none"><li>- rischio di esposizione al campo elettromagnetico esistente in sito dovuto alla presenza di fonti esistenti e di sottoservizi.</li></ul>	<ul style="list-style-type: none"><li>- rischio di esposizione al campo elettromagnetico esistente in sito dovuto alla presenza di fonti esistenti e di sottoservizi;</li><li>- rischio di esposizione al campo elettromagnetico generato dal Progetto.</li></ul>	<ul style="list-style-type: none"><li>- rischio di esposizione al campo elettromagnetico esistente in sito dovuto alla presenza di fonti esistenti e di sottoservizi.</li></ul>

Significatività degli Impatti Potenziali e Misure di Mitigazione

L'analisi completa delle emissioni elettromagnetiche associate alla realizzazione di un impianto per la produzione di energia elettrica tramite lo sfruttamento del vento, dovute potenzialmente al cavidotto MT e AT, alla stazione elettrica d'utenza, viene effettuata nella specifica relazione sull'Elettromagnetismo.

In particolare, non si riscontrano problematiche particolari relative all'impatto elettromagnetico del progetto, in merito all'esposizione umana ai campi elettrici e magnetici. Volendo sintetizzare quanto analizzato, si è evidenziato che:

- per il cavidotto MT la distanza di prima approssimazione (distanza tra l'asse del cavidotto e un punto individuato al suolo il cui valore del campo magnetico risulta essere uguale o inferiore ai  $3 \mu\text{T}$ ) **risulta pari a 1,69m, che approssimata al metro superiore risulta pari a 2,0m**. Tenuto conto che la fascia di rispetto, da tenere in considerazione per la valutazione della presenza di recettori sensibili è di **4,00 m**, centrata sull'asse del cavidotto, vista l'allocazione dello stesso sulla sede stradale, si può affermare che l'impatto elettromagnetico su persone prodotto dai cavidotti MT di utenza è trascurabile.
- per la stazione elettrica d'utenza si rileva che il valore della fascia di rispetto è al di sotto della distanza delle sbarre stesse dal perimetro della S.E. di utenza. Dunque, in conformità a quanto previsto dal Decreto 29 maggio 2008 la Distanza di Prima Approssimazione (Dpa) e, quindi, la fascia di rispetto rientra nei confini dell'aerea di pertinenza della Stazione elettrica di utenza
- per il cavidotto AT, esistente, si è calcolata la DPA, che risulta pari a 4,96m, che approssimata al metro superiore è pari a 5,0m. All'interno di tale DPA non ricadono recettori sensibili.

In conclusione, nell'area in esame non sussistono condizioni tali da lasciar presupporre la presenza di radiazioni al di fuori della norma. L'analisi degli impatti ha infatti concluso questi essere non significativi sulla popolazione.

Inoltre, poiché, anche in questo caso, i potenziali recettori individuati sono solo gli operatori impiegati come manodopera per la manutenzione del parco eolico che potrebbero essere esposti al campo elettromagnetico, la metodologia di valutazione degli impatti non è applicabile; la loro esposizione ai campi elettromagnetici sarà gestita in accordo con la legislazione sulla sicurezza dei lavoratori applicabile (D.lgs. 81/2008 e smi).

#### 4.3.8. Salute – rischi

La componente in esame è stata caratterizzata a partire da indicatori di tipo epidemiologico reperiti dal Sistema di Indicatori Territoriali ISTAT, relativi a quozienti e tassi standardizzati di mortalità ed alle diverse cause di morte con dettaglio relativo al dato nazionale, regionale e della provincia di Benevento e riferiti all'ultimo anno disponibile, ovvero al 2017.

Il dato è aggregato per provincia e quindi comprende i dati negativi riferiti soprattutto al capoluogo di provincia ed ai comuni limitrofi più interessati dal suo polo industriale.

La lettura combinata dei dati ci fornisce un quadro in cui si evince che la provincia di Benevento ha un tasso standardizzato di mortalità superiore a quello nazionale, di poco superiore rispetto a quello del sud ed inferiore a quello della Regione Campania, e che le cause di morte sono legate principalmente alle malattie del sistema circolatorio ed ai tumori maligni.

### Potenziali recettori

Bambini ed anziani sono i gruppi tradizionalmente più vulnerabili nel caso di peggioramento della qualità della vita.

Il progetto è localizzato all'interno di una zona agricola, con sporadici insediamenti residenziali legati all'agricoltura, e dunque con limitata presenza di recettori interessati. I centri abitati di San Giorgio La Molara e Molinara distano circa 3 km dall'Impianto eolico, mentre quello di Foiano di Val fortore circa 3,0km dalla Stazione Elettrica d'Utenza.

### Sensitività della componente

In virtù della descrizione dello stato attuale della componente "salute - rischi", innanzi illustrata e qui non sintetizzata per brevità, la sensitività della componente può essere classificata come **bassa**.

### Principali Impatti Potenziali

Costruzione	Esercizio	Dismissione
<ul style="list-style-type: none"><li>- Rischi temporanei per la sicurezza stradale derivanti da un potenziale aumento del traffico e dalla presenza di veicoli pesanti sulle strade;</li><li>- Impatti sulla salute ed il benessere psicologico causati da inquinamento atmosferico, emissioni di polvere e rumore e cambiamento del paesaggio</li></ul>	<ul style="list-style-type: none"><li>- Presenza di campi elettrici e magnetici generati dal Progetto;</li><li>- Modifiche del clima acustico, dovuto all'esercizio dell'impianto eolico e delle strutture connesse;</li><li>- Emissioni in atmosfera risparmiate rispetto alla produzione di energia mediante l'utilizzo di combustibili fossili</li><li>- Presenza del parco eolico e delle strutture connesse, che modifica la percezione del paesaggio</li><li>- Impatto associato al fenomeno dello shadow flickering</li></ul>	<ul style="list-style-type: none"><li>- Rischi temporanei per la sicurezza stradale derivanti da un potenziale aumento del traffico e dalla presenza di veicoli pesanti sulle strade;</li><li>- Impatti sulla salute ed il benessere psicologico causati da inquinamento atmosferico, emissioni di polvere e rumore e cambiamento del paesaggio</li></ul>

### Significatività degli impatti potenziali e Misure di Mitigazione

La seguente Tabella riassume la valutazione degli impatti potenziali sulla componente salute pubblica presentata in questo paragrafo. Gli impatti sono divisi per fase e per ogni impatto viene indicata la significatività e le misure di mitigazione da adottare, oltre all'indicazione dell'impatto residuo.

Il progetto nel suo complesso (costruzione/dismissione ed esercizio) non presenta particolari interferenze con questa componente ambientale.

Al contrario, si sottolinea che l'impianto costituisce di per sé un beneficio per la qualità dell'aria, e quindi per la salute pubblica, in quanto consente di produrre energia elettrica senza rilasciare in atmosfera le emissioni tipiche derivanti dall'utilizzo di combustibili fossili.

Fase di Costruzione/Dismissione			
Impatto	Significatività	Misure di mitigazione	Significatività Impatto residuo
Rischi temporanei per la sicurezza stradale derivanti da un potenziale aumento del traffico e dalla presenza di veicoli pesanti sulle strade	Bassa	<ul style="list-style-type: none"> <li>✓ Tutte le attività saranno segnalate alle autorità locali in anticipo rispetto alla attività che si svolgono;</li> <li>✓ i lavoratori verranno formati sulle regole da rispettare per promuovere una guida sicura e responsabile;</li> <li>✓ verranno previsti percorsi stradali che limitino l'utilizzo della rete viaria pubblica da parte dei veicoli del Progetto durante gli orari di punta del traffico.</li> <li>✓ I trasporti eccezionali delle apparecchiature saranno opportunamente programmati ed effettuati nelle ore di minima interferenza con il traffico locale.</li> </ul>	Bassa
Impatti sulla salute ed il benessere psicologico causati da inquinamento atmosferico, emissioni di polvere e rumore e cambiamento del paesaggio	Bassa	<ul style="list-style-type: none"> <li>✓ Misure di mitigazione per la riduzione degli impatti sulla qualità dell'aria, sul clima acustico e sul paesaggio (cfr. 4.3.1 – 4.3.6 – 4.3.5)</li> </ul>	Bassa

Fase di Esercizio			
Impatto	Significatività	Misure di mitigazione	Significatività Impatto residuo
Presenza di campi elettrici e magnetici generati dal Progetto	Non significativo	<ul style="list-style-type: none"> <li>✓ Non previste in quanto gli impatti saranno non significativi</li> </ul>	Non significativo
Modifiche del clima acustico, dovuto all'esercizio dell'impianto eolico e delle strutture connesse	Bassa	<ul style="list-style-type: none"> <li>✓ Non previste</li> </ul>	Bassa
Emissioni in atmosfera risparmiate rispetto alla produzione di energia mediante l'utilizzo di	Bassa (impatto positivo)	<ul style="list-style-type: none"> <li>✓ Non previste in quanto impatto positivo</li> </ul>	Bassa (impatto positivo)



Fase di Esercizio			
Impatto	Significatività	Misure di mitigazione	Significatività Impatto residuo
combustibili fossili			
Presenza del parco eolico e delle strutture connesse, che modifica la percezione del paesaggio	Bassa	✓ Misure di mitigazione per la riduzione degli impatti sul paesaggio (cfr. 4.3.5)	Bassa
Impatto associato al fenomeno dello shadow flickering	Bassa	✓ completamento della piantumazione già presente e non considerata nella fase di studio	Bassa

#### 4.3.9. Assetto socio-economico

I dati di seguito riportati, riferiti alla provincia di Benevento sono stati desunti dall'Atlante della competitività delle province e delle regioni, aggiornato al 2015, ovvero da una banca dati, realizzata da Unioncamere, Unione italiana delle Camere di commercio, industria, artigianato e agricoltura.

##### Popolazione e territorio

La provincia di Benevento non è eccessivamente popolata: ad una popolazione residente pari a 283.763 unità corrisponde una densità demografica di 136,4 abitanti per kmq. Tale dato è inferiore sia alla media nazionale (201,2) che a quella del Mezzogiorno (169,1). Il capoluogo (unico comune della provincia con più di 20.000 abitanti) non esercita un grande richiamo sulla popolazione provinciale: solamente il 21,4% dei residenti abita infatti nel comune di Benevento, rivelando un grado di urbanizzazione particolarmente basso, meno della metà rispetto ad entrambi i contesti di riferimento (Italia e Mezzogiorno). Il baricentro demografico è Paupisi. La caratteristica principale della struttura della popolazione per classi di età è lo scarso peso di coloro che hanno un'età compresa fra i 15 ed i 64 anni, probabile conseguenza della vicinanza con Napoli. Solamente il 65,2% della popolazione appartiene a questa fascia di età, un valore che è tra i più bassi d'Italia. La presenza di ultra-sessantacinquenni (21,6%) è invece di molto superiore sia alla media di ripartizione (19,4%) che di quella nazionale (21,4%).

##### Tessuto imprenditoriale, occupazione e reddito

Le quasi 34.720 imprese registrate al 31-12-2013 pongono Benevento al settimo posto nazionale come livello di densità imprenditoriale con 12,2 imprese ogni 100 abitanti (2,2 in più rispetto al dato nazionale) e tra le primissime nel sud. Oltre un terzo delle iniziative imprenditoriali (34,7%) opera nell'agricoltura. Tutti gli altri settori risentono di questa decisa presenza del settore e le loro percentuali di incidenza fanno segnare sempre valori tra i più bassi del Paese, con la parziale eccezione costituita dal settore trasversale delle altre attività. Questo valore consente alla provincia di essere la terza maggiore realtà agricola del Paese, dopo Medio Campidano e Matera. Molto scarso risulta essere il peso delle imprese artigianali, esattamente come accade in tutta la Campania. Segna una ripresa il ritmo di crescita del numero delle imprese con un valore di 1,6 imprese ogni 100 esistenti ad inizio periodo, un dato al di sopra della media nazionale e spiegabile attraverso una natalità imprenditoriale più elevata rispetto al dato nazionale ed un tasso di mortalità più contenuto. Il turismo risulta di pochissimo superiore alla provincia di Caserta e a differenza negli anni precedenti in cui si registrava un incremento costante nel numero di esercizi complessivi, nel 2012 si scende dai 570

precedenti, agli attuali 540, posizionandosi in 65-esima posizione. Poco significativo il dato delle presenze turistiche che pone la provincia agli ultimissimi posti della graduatoria

Nell'ultimo anno il livello del tasso di disoccupazione complessivo è aumentato ( pari a 17,1%, + 2,6 ulteriori punti percentuali). La provincia di Benevento, che nel 1995 era la migliore realtà del Meridione dal punto di vista occupazionale escludendo le province abruzzesi, si pone attualmente davanti molte altre province del Sud. Due ulteriori caratterizzazioni: la provincia fa registrare, grazie alla notevole concentrazione di imprese agricole, una rilevante quota di addetti all'agricoltura, (13,3%, prima 8,8% e prima ancora 10,3%) ( 7° valore in Italia) ed una percentuale di lavoratori indipendenti sul totale degli occupati (34,1%), in crescita, quarta a livello nazionale. Benevento è 61-esima secondo Unioncamere per numero di assunzioni non stagionali previste per il 2014 nel settore privato.

Lo 0,28% del Pil italiano deriva dalla produzione delle imprese sannite. Si tratta di un dato di scarsa rilevanza che pone la provincia al 93-esimo posto, e ciò viene meglio compreso analizzando il Pil pro-capite. Questo indicatore registra a Benevento un valore pari ai 13.886 euro, in ulteriore calo (- 561 euro) e sensibilmente inferiore alla media nazionale (23.189) e al di sotto del dato medio delle province meridionali. Una parte di tale divario è frutto anche della stagnazione dell'economia provinciale negli ultimi anni, aspetto caratteristico non solo della provincia, ma anche della limitrofa area irpina. Il settore dell'agricoltura fa un balzo in dietro e contribuisce per il 5,9%, collocando la provincia all' undicesimo posto rispetto al precedente terzo, nella graduatoria nazionale; mentre il settore dell'artigianato produce il 12,8% del Pil provinciale, un valore in linea con quello nazionale e superiore a quello del Mezzogiorno. Di spicco la quota del settore dei servizi che col suo 76,7% (in calo) colloca la provincia in 36-esima posizione.

Il reddito che mediamente spetta a ciascun residente della provincia (12.046 euro) è di circa il 30% inferiore rispetto alla media nazionale. Si tratta di un dato particolarmente basso per i dati odierni poiché vi sono solo poche altre province, che presentano dati inferiori. Simili le notizie che provengono dal fronte dei consumi pro-capite. I circa 11.375 euro che ciascun abitante spende per soddisfare i propri bisogni rendono infatti Benevento l'ottava provincia italiana nella graduatoria delle aree con i più bassi livelli di consumo.

### **Potenziali recettori**

I recettori possono esser identificati nelle persone che lavoreranno al Progetto e le relative famiglie, nelle imprese locali e provinciali, nelle persone in cerca di impiego nella provincia di Benevento e più in generale nell'economia locale e provinciale.

### **Sensitività della componente**

In virtù della descrizione dello stato attuale della componente "assetto socio - economico", innanzi illustrata e qui non sintetizzata per brevità, la sensitività della componente può essere classificata come **media**.

### **Principali Impatti Potenziali**

<b>Costruzione</b>	<b>Esercizio</b>	<b>Dismissione</b>
<ul style="list-style-type: none"><li>- Aumento delle spese e del reddito del personale impiegato nel Progetto ed approvvigionamento di beni e servizi nell'area locale;</li><li>- Opportunità di occupazione;</li><li>- Valorizzazione abilità e capacità professionali</li></ul>	<ul style="list-style-type: none"><li>- Impatti economici connessi all'attività di manutenzione dell'impianto</li></ul>	<ul style="list-style-type: none"><li>- Aumento delle spese e del reddito del personale impiegato nel Progetto ed approvvigionamento di beni e servizi nell'area locale;</li><li>- Opportunità di occupazione;</li><li>- Valorizzazione abilità e capacità professionali</li></ul>

### **Significatività degli impatti Potenziali e Misure di Mitigazione**

La seguente Tabella riassume la valutazione degli impatti potenziali sull'assetto socioeconomico presentato in questo paragrafo. Gli impatti sono divisi per fase e per ogni impatto viene indicata la significatività e le misure di mitigazione da adottare, oltre all'indicazione dell'impatto residuo.

Si fa presente come tutti gli impatti sulla componente siano impatti positivi, pertanto, non si è ritenuto necessario prevedere misure di mitigazione finalizzate ad accrescere l'impatto stesso.

Fase di Costruzione/Dismissione			
Impatto	Significatività	Misure di mitigazione	Significatività Impatto residuo
Aumento delle spese e del reddito del personale impiegato nel Progetto ed approvvigionamento di beni e servizi nell'area locale	Media (impatto positivo)	✓ Non previste in quanto impatto positivo	Media (impatto positivo)
Opportunità di occupazione	Media (impatto positivo)	✓ Non previste in quanto impatto positivo	Media (impatto positivo)
Valorizzazione abilità e capacità professionali	Bassa (impatto positivo)	✓ Non previste in quanto impatto positivo	Bassa (impatto positivo)
Fase di Esercizio			
Impatto	Significatività	Misure di mitigazione	Significatività Impatto residuo
Impatti economici connessi all'attività di manutenzione dell'impianto	Media (impatto positivo)	✓ Non previste in quanto impatto positivo	Media (impatto positivo)

#### 4.4. RIEPILOGO DELLA SIGNIFICATIVITÀ DEGLI IMPATTI

La successiva tabella presenta un riepilogo degli impatti analizzati nei precedenti paragrafi.

Impatto	Durata	Estensione	Entità	Magnitudo	Sensitività	Significatività impatto residuo
<b>ATMOSFERA</b>						
<b>Fase di Costruzione/Dismissione</b>						
Utilizzo di veicoli/macchinari a motore nelle fasi di cantiere con relativa emissione	2	1	1	Trascurabile (4)	Bassa	Bassa

Impatto	Durata	Estensione	Entità	Magnitudo	Sensitività	Significatività impatto residuo
di gas di scarico						
Sollevamento polveri durante le attività di cantiere, quali scavi e movimentazioni di terra.	2	1	1	Trascurabile (4)	Bassa	Bassa
<b>Fase di Esercizio</b>						
Impatti positivi conseguenti le emissioni risparmiate rispetto alla produzione di energia mediante l'utilizzo di combustibili fossili.	3	1	2	Bassa (6)	Bassa	Bassa (impatto positivo)
<b>AMBIENTE IDRICO</b>						
<b>Fase di Costruzione/Dismissione</b>						
Utilizzo di acqua per le necessità di cantiere	2	1	1	Trascurabile (4)	Bassa	Bassa
Contaminazione in caso di sversamento accidentale degli idrocarburi contenuti nei serbatoi di alimentazione dei mezzi di campo in seguito ad incidenti	1	1	1	Trascurabile (3)	Bassa	Bassa
Impermeabilizzazione e modifica del drenaggio (solo per la fase di costruzione)	2	1	1	Trascurabile (4)	Bassa	Bassa
<b>Fase di Esercizio</b>						
Impermeabilizzazione aree superficiali	3	1	1	Bassa (5)	Bassa	Bassa
<b>SUOLO E SOTTOSUOLO</b>						

Impatto	Durata	Estensione	Entità	Magnitudo	Sensitività	Significatività impatto residuo
<b>Fase di Costruzione/Dismissione</b>						
Occupazione del suolo da parte dei mezzi atti ai lavori di costruzione/dismissione del Progetto	2	1	1	Trascurabile (4)	Media	Bassa
Attività di escavazione e di movimentazione terre	2	1	1	Trascurabile (4)	Media	Bassa
Contaminazione in caso di sversamento accidentale degli idrocarburi contenuti nei serbatoi di alimentazione dei mezzi di campo in seguito ad incidenti	1	1	1	Trascurabile (3)	Media	Bassa
<b>Fase di Esercizio</b>						
Occupazione del suolo da parte del Progetto durante il periodo di vita dell'impianto	3	1	1	Bassa (5)	Media	Media
<b>VEGETAZIONE, FAUNA ED ECOSISTEMI</b>						
<b>Fase di Costruzione/Dismissione</b>						
Frammentazione dell'area	2	1	1	Trascurabile (4)	Bassa	Bassa
Aumento del disturbo antropico da parte dei mezzi di cantiere	2	1	1	Trascurabile (4)	Bassa	Bassa
Rischi di uccisione di animali selvatici da parte dei mezzi di cantiere	2	1	1	Trascurabile (4)	Bassa	Bassa
Degrado e perdita di habitat di interesse faunistico	2	1	1	Trascurabile (4)	Bassa	Bassa



Impatto	Durata	Estensione	Entità	Magnitudo	Sensitività	Significatività impatto residuo
<b>Fase di Esercizio</b>						
Frammentazione dell'area	3	1	1	Bassa (5)	Bassa	Bassa
Disturbo per rumore e rischio impatto	3	1	1	Bassa (5)	Bassa	Bassa
Rischio di collisione di animali selvatici volatori da parte delle pale degli aerogeneratori	3	1	1	Bassa (5)	Bassa	Bassa
<b>PAESAGGIO</b>						
<b>Fase di Costruzione/Dismissione</b>						
Impatto visivo dovuto alla presenza del cantiere, dei macchinari e dei cumuli di materiali	2	1	1	Trascurabile (4)	Bassa	Bassa
<b>Fase di Esercizio</b>						
Impatto visivo dovuto alla presenza del parco eolico e delle strutture connesse	3	1	2	Bassa (6)	Bassa	Bassa
<b>RUMORE</b>						
<b>Fase di Costruzione/Dismissione</b>						
Disturbo ai recettori nei punti più vicini all'area di cantiere	2	1	1	Trascurabile (4)	Bassa	Bassa
<b>Fase di Esercizio</b>						
Disturbo ai recettori nei punti più vicini all'area di cantiere	3	1	1	Bassa (5)	Bassa	Bassa
<b>CAMPI ELETTROMAGNETICI</b>						

Impatto	Durata	Estensione	Entità	Magnitudo	Sensitività	Significatività impatto residuo
<b>Fase di Costruzione/Dismissione</b>						
Rischio di esposizione al campo elettromagnetico esistente in sito dovuto alla presenza di fonti esistenti e di sottoservizi.				Metodologia non applicabile		Non significativo
<b>Fase di Esercizio</b>						
Rischio di esposizione al campo elettromagnetico esistente in sito dovuto alla presenza di fonti esistenti e di sottoservizi				Metodologia non applicabile		Non significativo
Rischio di esposizione al campo elettromagnetico generato dal Progetto				Metodologia non applicabile		Non significativo
<b>SALUTE PUBBLICA</b>						
<b>Fase di Costruzione/Dismissione</b>						
Rischi temporanei per la sicurezza stradale derivanti da un potenziale aumento del traffico e dalla presenza di veicoli pesanti sulle strade	2	1	1	Trascurabile (4)	Bassa	Bassa
Impatti sulla salute ed il benessere psicologico causati da inquinamento atmosferico, emissioni di polvere e rumore e cambiamento del paesaggio	2	1	1	Trascurabile (4)	Bassa	Bassa
<b>Fase di Esercizio</b>						

Impatto	Durata	Estensione	Entità	Magnitudo	Sensitività	Significatività impatto residuo
Presenza di campi elettrici e magnetici generati dal Progetto	Metodologia non applicabile					Non significativo
Modifiche del clima acustico, dovuto all'esercizio dell'impianto eolico e delle strutture connesse	3	1	1	Bassa (5)	Bassa	Bassa
Emissioni in atmosfera risparmiate rispetto alla produzione di energia mediante l'utilizzo di combustibili fossili	3	1	2	Bassa (6)	Bassa	Bassa (impatto positivo)
Presenza del parco eolico e delle strutture connesse, che modifica la percezione del paesaggio	3	1	2	Bassa (6)	Bassa	Bassa
Impatto associato al fenomeno dello shadow flickering	3	1	1	Bassa (5)	Bassa	Bassa
<b>ASSETTO SOCIO-ECONOMICO</b>						
<b>Fase di Costruzione/Dismissione</b>						
Aumento delle spese e del reddito del personale impiegato nel Progetto ed approvvigionamento di beni e servizi nell'area locale	2	1	2	Bassa (5)	Media	Media (impatto positivo)
Opportunità di occupazione	2	1	2	Bassa (5)	Media	Media (impatto positivo)
Valorizzazione abilità e capacità professionali	2	1	1	Trascurabile (4)	Media	Bassa (impatto positivo)
<b>Fase di Esercizio</b>						
Impatti economici connessi all'attività	3	1	1	Bassa (5)	Media	Media (impatto positivo)

Impatto	Durata	Estensione	Entità	Magnitudo	Sensitività	Significatività impatto residuo
di manutenzione dell'impianto						

#### 4.5. IMPATTI CUMULATIVI

La Campania con L.R. n° 6 del 5 aprile 2016, art. 15 "Misure in materia di impianti eolici e di produzione energetica con utilizzo di biomasse" co.2 sancisce che, ai sensi dell'articolo 4, comma 3 del decreto legislativo 3 marzo 2011, n. 28 (Attuazione della direttiva 2009/28/CE sulla promozione dell'uso dell'energia da fonti rinnovabili, recante modifica e successiva abrogazione delle direttive 2001/77/CE e 2003/30/CE) e dell'articolo 5, comma 1, lettera c) del decreto legislativo 3 aprile 2006, n. 152 (Norme in materia ambientale), entro 180 giorni dalla data di entrata in vigore della presente legge, con delibera di Giunta regionale, su proposta dell'Assessore all'ambiente di concerto con l'Assessore alle attività produttive, sono individuati gli indirizzi per la valutazione degli impatti cumulativi di impianti di produzione di energia elettrica da fonte eolica di potenza superiore a 20 Kw.

Con D.G.R. 532 del 04/10/2016 la Regione Campania definisce, dunque, gli indirizzi per la valutazione degli impatti cumulativi di impianti di produzione di energia elettrica da fonte eolica di potenza superiore a 20kW.

Le linee guida forniscono gli elementi per identificare:

- le tipologie di impianti che devono essere considerate nell'ambito dell'area vasta oggetto di indagine;
- le componenti e tematiche ambientali che devono essere oggetto di valutazione;
- la dimensione dell'area vasta da considerare per singola componente o tematica ambientale;
- gli elementi di impatto e gli aspetti da indagare riferiti a ciascuna componente e tematica ambientale.

In particolare, la valutazione degli impatti cumulativi è dovuta alla compresenza di impianti eolici di potenza superiore a 20 kW:

- in esercizio;
- per i quali è stata già rilasciata l'autorizzazione unica o altro titolo abilitativo secondo la normativa pro tempore vigente;
- per i quali i procedimenti autorizzatori siano ancora in corso ed essi risultino in stretta relazione territoriale ed ambientale con il singolo impianto oggetto di valutazione, secondo le modalità definite dalle stesse linee guida regionali;
- quelli oggetto di modifica sostanziale (spostamento aerogeneratori, spostamento sottostazioni, spostamento cavidotti, ecc) secondo la valutazione dell'Autorità competente all'autorizzazione.

Sono esclusi dalla valutazione degli impatti cumulativi gli impianti e le torri anemometriche di cui al punto 12.5 delle Linee Guida FER.

La valutazione degli impatti cumulativi è riferita a tutte le fasi di vita del Progetto e si concentra sulle seguenti tematiche ambientali:

- 1) visuali paesaggistiche;
- 2) patrimonio culturale ed identitario;
- 3) biodiversità ed ecosistemi;
- 4) salute e pubblica incolumità (inquinamento acustico, elettromagnetico);
- 5) suolo e sottosuolo.

Per singola tematica e/o componente ambientale è stata definita un'area di influenza da considerare.

Si evidenzia, tuttavia, che con il consiglio di Stato in sede giurisdizionale, prot. n. 2392/2024, ha annullato, in parte qua, la Delibera di giunta Regionale n. 532/2016. In particolare, se ne deduce l'illegittimità in merito alla valutazione degli impatti cumulativi estesi ai procedimenti ancora in corso ed alle valutazioni aggiuntive e non coincidenti con la normativa statale, che addossano ai proponenti oneri d'indagine e di produzione documentale.

Per l'analisi dettagliata degli impatti è stato redatto apposito documento.

#### **4.6. INDICAZIONI SUL PROGETTO DI MONITORAGGIO AMBIENTALE**

Il PMA ha come scopo individuare e descrivere le attività di controllo che il proponente intende porre in essere in relazione agli aspetti ambientali più significativi dell'opera, per valutarne l'evoluzione.

Le attività di Monitoraggio Ambientale possono includere:

- l'esecuzione di specifici sopralluoghi specialistici, al fine di avere un riscontro sullo stato delle componenti ambientali;
- la misurazione periodica di specifici parametri indicatori dello stato di qualità delle predette componenti;
- l'individuazione di eventuali azioni correttive laddove gli standard di qualità ambientale stabiliti dalla normativa applicabile e/o scaturiti dagli studi previsionali effettuati, dovessero essere superati.

È stato, pertanto, redatto apposito documento tecnico, che descrive le attività previste, a cui si rimanda:

213501\_D\_R\_0402 Piano di monitoraggio ambientale

Si precisa che tale documento, laddove necessario, sarà aggiornato preliminarmente all'avvio dei lavori di costruzione, al fine di recepire le eventuali prescrizioni impartite dagli Enti competenti a conclusione della procedura di Valutazione di Impatto Ambientale del Progetto.



## 5. CONCLUSIONI

Lo *Studio di impatto Ambientale (SIA)*, al quale viene allegata la presente *Sintesi non Tecnica*, è stato redatto con l'obiettivo di valutare gli impatti legati alla realizzazione di un impianto di produzione di energia rinnovabile da fonte eolica, costituito da n° 7 aerogeneratori per una potenza complessiva di picco di 42,0 MW, nei comuni di San Giorgio La Molara (BN) e Molinara (BN), collegato alla Rete Elettrica Nazionale mediante connessione con uno stallo a 150 kV in antenna su una nuova stazione elettrica di smistamento della RTN da ubicare nelle immediate vicinanze dell'esistente stazione RTN a 150 kV di Foiano, ubicata nel comune di Foiano di Val Fortore, definito il "Progetto".

Nella relazione, accanto ad una descrizione qualitativa della tipologia delle opere, delle ragioni per le quali esse sono necessarie, dei vincoli riguardanti l'ubicazione, delle alternative prese in esame, compresa l'alternativa zero, si è cercato di individuare in maniera quali-quantitativa la natura, l'entità e la tipologia dei potenziali impatti da queste generate sull'ambiente circostante inteso nella sua più ampia accezione. Per tutte le componenti ambientali considerate è stata effettuata una stima delle potenziali interferenze, sia positive che negative, nella fase di cantiere, d'esercizio e di dismissione, con la descrizione delle misure previste per evitare, ridurre e se possibile compensare gli eventuali impatti negativi.

In particolare, si è osservato che l'intervento proposto risulta in linea con le linee guida dell'Unione Europea che prevedono:

- sviluppo delle fonti rinnovabili;
- aumento della sicurezza degli approvvigionamenti e diminuzione delle importazioni;
- integrazione dei mercati energetici;
- promozione dello sviluppo sostenibile, con riduzione delle emissioni di CO<sub>2</sub>.

Inoltre, dall'analisi degli impatti dell'opera emerge che:

- il Progetto interessa ambiti di naturalità debole rappresentati da superfici agricole (seminativi attivi o aree in abbandono colturale);
- l'effetto delle opere sugli habitat di specie vegetali ed animali è stato considerato sempre basso in quanto la realizzazione del Progetto non andrà a modificare in modo significativo gli equilibri attualmente esistenti;
- la quantificazione (o magnitudo) dell'impatto paesaggistico, per i punti d'osservazione considerati, conduce ad un valore medio dell'Impatto circa pari a 5, risultando **basso-medio**. Tale analisi dimostra come l'intervento, laddove percepibile, venga assorbito dallo sfondo senza alterare gli elementi visivi prevalenti e le viste da e verso i centri abitati e i principali punti di interesse;
- alla luce delle misurazioni effettuate e relativi calcoli previsionali, si evince che il parco eolico in progetto non apporterà variazioni significative al clima acustico ambientale nell'area circostante il lotto di intervento;
- nell'area in esame non sussistono condizioni tali da lasciar presupporre la presenza di radiazioni elettromagnetiche al di fuori della norma. L'analisi degli impatti ha infatti concluso questi essere non significativi sulla popolazione;
- la realizzazione del Progetto, comportando creazione di lavoro, ha un effetto positivo sulla componente socioeconomica, in aree che vivono in maniera importante il fenomeno della disoccupazione. L'iniziativa in progetto in un contesto così depresso potrebbe essere volano di sviluppo di nuove professionalità e assicurare un ritorno equo ai conduttori dei lotti su cui si andranno ad inserire gli aerogeneratori senza tuttavia precludergli la possibilità di continuare ad utilizzare tali terreni per le attività agricole;
- si effettueranno interventi sia per l'adeguamento della viabilità esistente, sia per la realizzazione dei brevi nuovi tratti stradali per l'accesso alle singole piazzole attualmente non servite da viabilità alcuna. Fermo restando il carattere necessariamente provvisorio degli interventi maggiormente impattanti sullo stato attuale di alcuni luoghi e tratti della viabilità esistente, si prende atto del fatto che la maggioranza degli interventi risultano percepibili come utili forme di adeguamento permanente della viabilità, a tutto vantaggio dell'attività agricola attualmente in essere in vaste aree

dell'ambito territoriale interessate dal progetto, dell'attività di prevenzione e gestione degli incendi, nonché della maggiore accessibilità e migliore fruibilità di aree di futura accresciuta attrattività.

Da un'attenta analisi di valutazione degli impatti si evince quanto, comunque già noto, sia sostenibile complessivamente l'intervento proposto e compatibile con l'area di progetto. Gli impianti eolici non costituiscono di per sé effetti impattanti e deleteri per l'ambiente nell'area di impianto, anzi, in linea di massima portano benessere, opportunità e occupazione. La presenza dell'impianto potrà diventare persino un'attrattiva turistica se potenziata con accorgimenti opportuni, come l'organizzazione di visite guidate per scolaresche o gruppi, ai quali si mostrerà l'importanza delle energie rinnovabili ai fini di uno sviluppo sostenibile.

In ogni caso, le mitigazioni effettuate per componente consentiranno di diminuire gli impatti, seppur minimi, nelle varie azioni in fase di cantiere, di esercizio e di dismissione, al fine di garantire la protezione delle componenti ambientali.

Si precisa che, qualora sia ritenuto necessario, in qualsiasi momento di vita dell'impianto, si potranno prevedere ulteriori interventi di mitigazione.

**Pertanto sulla base dei risultati riscontrati a seguito delle valutazioni condotte nel corso dello Studio si può concludere che l'impatto complessivo dell'attività in oggetto è compatibile con la capacità di carico dell'ambiente e gli impatti positivi attesi dalle misure migliorative, risultano superiori a quelli negativi, rendendo sostenibile l'opera.**

Progettista  
(ing. Massimo LO RUSSO)

