



CITTA' DI VENOSA

Impianto Agrovoltaico "Finocchiaro"

della potenza di 20,00 MW in immissione e 19,67 MW in DC

PROGETTO DEFINITIVO

COMMITTENTE:



BETA ARIETE S.r.l.
Sede legale: via Mercato 3/5, 20121, Milano (MI)
Iscritta presso il Registro delle Imprese di Milano
Numero di iscrizione, C.F. e P.IVA: 11850900967
Capitale Sociale: Euro 10.000,00 i.v.
Soggetta alla Direzione e Coordinamento di
Canadian Solar Inc.
PEC: betaarietesrl@lamipec.it

PROGETTAZIONE:



TEKNE srl
Via Vincenzo Gioberti, 11 - 76123 ANDRIA
Tel +39 0883 553714 - 552841 - Fax +39 0883 552915
www.gruppotekne.it e-mail: contatti@gruppotekne.it



PROGETTISTA:

Dott. Ing. Renato Pertuso
(Direttore Tecnico)



LEGALE RAPPRESENTANTE:
dott. Renato Mansi



CONSULENTE:
ATECH SRL



PD

PROGETTO DEFINITIVO

RELAZIONE DI COMPATIBILITA' IDROLOGICA E IDRAULICA (Impianto, cavidotto e Stazioni SE e SU)

Tavola:

RE02.2

Filename:

TKA701-PD-RE02.2-R0.docx

Data 1°emissione:

Giugno 2022

Redatto:

ATECH SRL

Verificato:

G.PERTOSO

Approvato:

R.PERTUSO

Scala:

/

Protocollo Tekne:

TKA701

n° revisione

1
2
3
4

MARZO 2024

ATECH SRL

G.PERTOSO

R.PERTUSO



INDICE

1. PREMESSA.....	2
1.1 Dati generali di progetto	4
2. AREE SOGGETTE A TUTELA DA PARTE DELL'AUTORITA' DI BACINO DELL'APPENNINO MERIDIONALE – SEDE PUGLIA	6
3. INQUADRAMENTO DEI BACINI IDROGRAFICI	10
4.1 Inquadramento geologico.....	12
4.2 Uso del suolo	13
4. ANALISI REGIONALE DELLE PIOGGE IN PUGLIA.....	14
4.1 Curve di possibilità climatica	19
5. ANALISI IDRAULICA.....	24
5.1 Valutazione portate di piena	24
5.2 Considerazioni finali sulla portata di piena	33
6. MODELLAZIONE IDRAULICA	34
7. CONCLUSIONI.....	39
ALLEGATI.....	40



1. PREMESSA

La presente **Relazione di Compatibilità Idrologica ed Idraulica** è stata redatta nell'ambito di un progetto per **la realizzazione di un impianto agrovoltaico denominato "FINOCCHIARO" nel comune di Montemilone (PZ)**, che ha come obiettivo sia la produzione di energia elettrica da fonte rinnovabile, sia la valorizzazione del paesaggio e l'inserimento del progetto all'interno del contesto paesaggistico in cui si trova.

Tra gli aspetti considerati:

- Utilizzo contemporaneo del terreno sia per l'impianto fotovoltaico, sia per la piantumazione del vitigno autoctono, ovvero "Aglianico del Vulture", oltre ad altre specie erbacee quali le leguminose autorinseminanti sotto i moduli e strisce di impollinazione nelle aree ove non è possibile la coltivazione della vite;
- Mitigazione ambientale con specie vegetali autoctone;
- Mitigazione visiva perimetrale effettuata con siepi perimetrali miste di specie autoctone e uliveto;

Il generatore fotovoltaico avrà complessivamente una potenza elettrica pari a **19.669,65 kWp**, come somma delle potenze in condizioni standard dei moduli fotovoltaici. La potenza attiva massima erogabile è limitata dalla potenza nominale degli inverter e sarà pari a **20 MW**. Oltre alla centrale fotovoltaica, sono oggetto della presente richiesta di autorizzazione anche tutte le opere di connessione alla RTN ovvero:

- a) Il cavidotto di connessione in Media Tensione tra l'impianto fotovoltaico e la cabina di elevazione MT/AT (fg. 32 p.la 2) inserita nella stazione di utenza da realizzare in adiacenza della futura SE Montemilone;
- b) I raccordi aerei tra la cabina di elevazione MT/AT e la futura stazione Terna denominata "SE Montemilone"
- c) La stazione Terna denominata "SE Montemilone" ed i relativi raccordi aerei in entra-esce sulla linea 380 kV "Melfi 380 – Genzano 380" (fg. 32 p.lle 66, 58, 105, 50, 49 e 253);



Il progetto in esame è proposto dalla società

BETA ARIETE S.R.L., con sede legale in Via Mercato, 3 – 20121 Milano (MI)

Indirizzo PEC: betaarietesrl@lamiaptec.it; P.I.: 11850900967

BETA ARIETE S.r.l.

Sede legale: via Mercato 3/5, 20121, Milano (MI)

Iscritta presso il Registro delle Imprese di Milano

Numero di iscrizione, C.F. e P.IVA: 11850900967

Capitale Sociale: Euro 10.000,00 i.v.

Soggetta alla Direzione e Coordinamento di

Canadian Solar Inc.

PEC: betaarietesrl@lamiaptec.it



Figura 1 - Stralcio Google Earth



Figura 2 - Stralcio Ortofoto

1.1 Dati generali di progetto

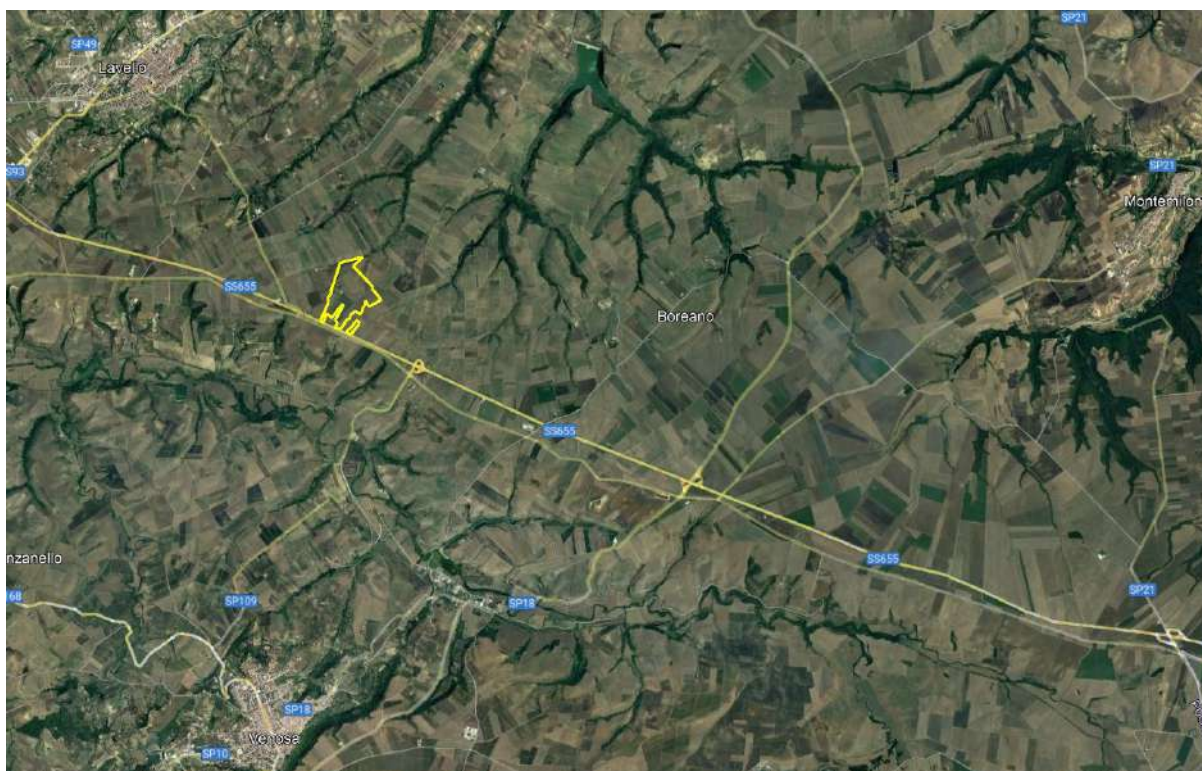
Il sito interessato alla realizzazione dell'impianto agrovoltaico si sviluppa nel territorio del Comune di Venosa (PZ), in località "Il Finocchiaro" e ricade nel Catasto Terreni al Foglio 11 p.lle 40, 41, 42, 47, 48, 49, 51, 52, 53, 54, 55, 64, 65, 66, 71, 72, 78, 101, 102, 103, 104, 105, 107, 108, 109, 110, 112, 113, 119, 129, 130, 178, 179, 180, 182, 183, 184, 185, 186, 187, 188, 234, 235, 256, 257, 262, 263, 289, 290, 317, 318 e 322 in un'area a Nord rispetto al centro abitato di Venosa (PZ), a Ovest rispetto al centro abitato di Montemilone (PZ) e a Sud-Est rispetto al centro abitato di Lavello (PZ), rispettivamente alle seguenti distanza in linea d'aria: 5500 mt da Venosa, 4000 mt da Lavello e 12000 mt da Montemilone.

L'area in oggetto si trova ad un'altitudine media di m 345 s.l.m. ed è costituito da 5 lotti.

L'area di intervento è raggiungibile attraverso una strada interpodereale privata che si dirama dalla strada complanare – Lato nord - della SS655 al km 62+850. La complanare è raggiungibile attraverso un breve raccordo di proprietà ANAS che attraversa la SS655 e che si dirama dal km 6+200 della SP69 "Lavello-Ofantina". La superficie dell'area di intervento sarà pari a 43.63.28 ettari.



Tale progetto prevede l'installazione di moduli fotovoltaici da 655 Wp che produrranno complessivamente una potenza pari a **19669 kW**.

La località in cui saranno ubicati i generatori fotovoltaici è stata individuata in base ad un'indagine preliminare che ha tenuto conto di:

- caratteristiche di irraggiamento;
- vincoli paesaggistici, architettonici, archeologici, storici, naturalistici, ecc.

L'area in cui verrà ubicato l'impianto risulta essere di tipo agricolo con colture a bassa redditività ed esente da vincoli sia di natura amministrativa, sia paesaggistici. I terreni interessati dall'intervento sono privi di alberature e ricadono nella zona denominata "il Finocchiaro".

Il territorio interessato alla realizzazione dell'impianto è classificato come "**Zona di attività primarie di tipo E**", ovvero zone destinate prevalentemente all'agricoltura, secondo il vigente Piano Regolatore del Comune. Dall'esame della normativa di settore si evince la piena coerenza e compatibilità, sotto l'aspetto urbanistico, del futuro impianto fotovoltaico. Infatti, il comma 7 dell'art. 12 del D.Lgs 387/2003 prevede che "gli impianti alimentati da fonti rinnovabili possono essere ubicati anche in zone classificate agricole dai piani urbanistici". Le opere civili da realizzare risultano essere compatibili con l'inquadramento urbanistico del territorio; esse, infatti, non comportano una variazione della "destinazione d'uso del territorio" e non necessitano di alcuna "variante allo strumento urbanistico", come da giurisprudenza consolidata. Come è desumibile dagli elaborati del progetto le aree interessate dalla realizzazione del parco fotovoltaico risultano di proprietà privata.

L'ubicazione del parco fotovoltaico e delle infrastrutture necessarie è stata evidenziata sugli stralci planimetrici degli elaborati progettuali.

L'impianto fotovoltaico è suddiviso in 8 sottocampi da 2,5 MW che convoglieranno l'energia elettrica prodotta ad una cabina di consegna utilizzando cavidotti in linea interrata. Un cavidotto interrato sarà utilizzato per il collegamento dalla cabina di consegna individuata all'interno dell'impianto fotovoltaico alla futura cabina di elevazione MT/AT prevista all'interno della stazione utente da realizzare in agro del Comune di Montemilone, in un terreno censito al N.C.T. al Fg.32, p.lla 2 adiacente alla futura SE a 380/150 kV di "TERNA S.p.A." denominata "SE Montemilone" da realizzare a sud-ovest del centro abitato, a circa 6 km da questo e lungo la SP47 "Montemilone-Venosa". Tale cabina di elevazione MT/AT sarà poi collegata allo stallo della futura SE di TERNA SPA, prevista al fg. 32 p.lle 66, 58, 105, 50, 49 e 253, mediante cavidotto elettrico aereo di Alta Tensione.

È opportuno precisare che tutti i cavidotti indispensabili per il trasporto dell'energia elettrica dalla cabina di consegna alla cabina di elevazione MT/AT per l'immissione in rete della stessa energia elettrica, sono stati evidenziati negli elaborati di progetto.



2. AREE SOGGETTE A TUTELA DA PARTE DELL'AUTORITA' DI BACINO DELL'APPENNINO MERIDIONALE – SEDE PUGLIA

Poiché l'area di intervento ricade su un suolo di competenza dell'Autorità di Bacino Distrettuale dell'Appennino Meridionale – Sede Puglia (di seguito semplicemente denominata AdBP), in relazione alle condizioni idrauliche, alla tutela dell'ambiente ed alla prevenzione da possibili effetti dannosi prodotti dall'intervento antropico proposto, sono prese in esame le Norme Tecniche di Attuazione del Piano di Bacino Stralcio Assetto Idrogeologico (PAI) redatte dalla stessa Autorità.

Conformemente al D.P.C.M. del 29 Settembre 1998, l'Autorità di Bacino ha individuato i tempi di ritorno T_r in 30, 200 e 500 anni per l'individuazione, rispettivamente, delle aree soggette ad Alta Probabilità (A.P.), Media Probabilità (M.P.) e Bassa Probabilità (B.P.) di esondazione.



Figura 3 – Sovrapposizione con aree a pericolosità idraulica e geomorfologica

Dall'analisi della Carta delle Aree soggette a Rischio Idrogeologico del PAI, l'area di intervento **non è perimetrata per pericolosità idraulica o geomorfologica.**



Figura 4- Stralcio Ortofoto con reticolo idrogeomorfologico

Tuttavia, come è possibile desumere dall'immagine precedente, che riporta uno stralcio della carta idrogeomorfologica redatta dall'AdB Puglia, l'area di installazione d'impianto (in rosso) è interessata dalla presenza del reticolo ufficiale.

Per ciò che concerne il cavidotto di collegamento MT, analizzando le intersezioni con il reticolo della cartografia ufficiale, **non si sono individuati attraversamenti**.

Stesso dicasi per le stazioni utente a realizzarsi.

Tuttavia, gli impianti di produzione di energia elettrica da fonti rinnovabili, sono **opere di pubblica utilità** ai sensi del Decreto Legislativo 29 Dicembre 2003, n.387 (Attuazione della



direttiva 2001/77/CE relativa alla promozione dell'energia elettrica da fonti energetiche rinnovabili nel mercato interno dell'elettricità), e pertanto sono consentite anche in aree classificate come Alvei fluviali in modellamento attivo e Aree golenali, **ai sensi dell'art. 6 e 10 delle NTA del PAI**, purché coerenti con gli obiettivi del Piano stesso.

Pertanto tutti questi gli attraversamenti siti a meno di 150 metri sono assoggettati agli artt. 6 e 10 delle N.T.A. del PAI, soggetti all'acquisizione del parere dall'Autorità di Bacino della Puglia.

Nello specifico, l'opera **in oggetto risulta essere non delocalizzabile** e sostanzialmente si configura come *"...l'ampliamento e la ristrutturazione delle infrastrutture pubbliche o di interesse pubblico esistenti, comprensive dei relativi manufatti di servizio, riferite a servizi essenziali e non delocalizzabili, nonché la realizzazione di nuove infrastrutture pubbliche e di interesse pubblico, comprensive dei relativi manufatti di servizio, parimenti essenziali e non diversamente localizzabili, purché risultino coerenti con gli obiettivi del presente Piano e con la pianificazione degli interventi di mitigazione. Il progetto preliminare di nuovi interventi infrastrutturali, che deve contenere tutti gli elementi atti a dimostrare il possesso delle caratteristiche sopra indicate anche nelle diverse soluzioni presentate, è sottoposto al parere vincolante dell'Autorità di Bacino"* rientrando pertanto tra le opere assentibili ai sensi dell'**articolo 6 "Alveo fluviale in modellamento attivo ed aree golenali" comma 4 delle NTA del PAI**.

Pertanto, al **comma 7**, si richiede *"in funzione della valutazione del rischio ad essi associato, la redazione di uno studio di compatibilità idrologica ed idraulica che ne analizzi compiutamente gli effetti sul regime idraulico a monte e a valle dell'area interessata."* ed al **comma 8** si definisce che *"Quando il reticolo idrografico e l'alveo in modellamento attivo e le aree golenali non sono arealmente individuate nella cartografia in allegato e le condizioni morfologiche non ne consentano la loro individuazione, le norme si applicano alla porzione di terreno a distanza planimetrica, sia in destra che in sinistra, dall'asse del corso d'acqua, non inferiore a 75 m."*

Le **NTA del PAI all' art. 10 "Disciplina delle fasce di pertinenza fluviale"**, chiariscono che sono possibili interventi di realizzazione di opere di interesse pubblico interessanti gli alvei fluviali e le fasce di pertinenza fluviale definite dal **comma 3** *"Quando la fascia di pertinenza fluviale non è arealmente individuata nelle cartografie in allegato, le norme si applicano alla porzione di terreno, sia in destra che in sinistra, contermini all'area golenale, come individuata all'art. 6 comma 8, di ampiezza comunque non inferiore a 75 m."*

In considerazione di quanto su citato la presente relazione viene richiesta come



integrazione alla documentazione progettuale ai fini della valutazione del rilascio del nulla osta da parte della stessa AdBP.

Lo studio è stato suddiviso nei seguenti punti:

- Fase di inquadramento generale dell'area di intervento: analisi di tutti gli elementi significativi di carattere geologico, geomorfologico ed idrogeologico della porzione di territorio oggetto di intervento;
- Fase di acquisizione dei dati: cartografia, rilievi topografici, modello digitale del terreno (DEM) e raccolta accurata di dati idrologici storici del tratto fluviale in esame;
- Fase di analisi idrologica con metodologia VaPi Puglia nell'ipotesi di verifica della "Sicurezza Idraulica" ovvero per un tempo di ritorno T_r pari a 200 anni;
- studio idraulico delle aste fluviali di interesse e determinazione dei livelli idrici e delle aree inondabili al variare del tempo di ritorno;
- analisi e valutazione della compatibilità idraulica delle opere oggetto di autorizzazione.



3. INQUADRAMENTO DEI BACINI IDROGRAFICI

Dall'analisi dell'orografia dell'area di intervento sono stati individuati **n.3 bacini idrografici principali** (A, A.1 e A.2).



Figura 5 - Inquadramento dei bacini idrografici su Ortofoto

I parametri geomorfologici caratteristici del bacino idrografico sono indicati nella tabella seguente:

Bacino A		
<i>Lungh. dell'asta princ.</i>	[Km]	1.41
<i>H massima del bacino</i>	[m]	365.00
<i>H media del bacino</i>	[m]	345.00
<i>H minima del bacino</i>	[m]	325.00
<i>H monte dell'asta princ.</i>	[m]	350.00
<i>H media dell'asta princ</i>	[m]	337.50
<i>Superficie del Bacino</i>	[Kmq]	1.57
<i>Pendenza media del bacino</i>	[%]	2.83
<i>Pendenza media dell'asta principale</i>	[m/m]	0.02
Bacino A.1		
<i>Lungh. dell'asta princ.</i>	[Km]	0.50
<i>H massima del bacino</i>	[m]	370.00
<i>H media del bacino</i>	[m]	345.50



<i>H minima del bacino</i>	<i>[m]</i>	325.00
<i>H monte dell'asta princ.</i>	<i>[m]</i>	350.00
<i>H media dell'asta princ</i>	<i>[m]</i>	337.50
<i>Superficie del Bacino</i>	<i>[Kmq]</i>	0.17
<i>Pendenza media del bacino</i>	<i>[%]</i>	9.07
<i>Pendenza media dell'asta principale</i>	<i>[m/m]</i>	0.05
Bacino A.2		
<i>Lungh. dell'asta princ.</i>	<i>[Km]</i>	0.65
<i>H massima del bacino</i>	<i>[m]</i>	370.00
<i>H media del bacino</i>	<i>[m]</i>	347.50
<i>H minima del bacino</i>	<i>[m]</i>	325.00
<i>H monte dell'asta princ.</i>	<i>[m]</i>	350.00
<i>H media dell'asta princ</i>	<i>[m]</i>	337.50
<i>Superficie del Bacino</i>	<i>[Kmq]</i>	0.22
<i>Pendenza media del bacino</i>	<i>[%]</i>	6.92
<i>Pendenza media dell'asta principale</i>	<i>[m/m]</i>	0.04



4.1 Inquadramento geologico

Le aree interessate dalla realizzazione dell'opera in progetto ricadono nel Foglio 176 (Barletta) della Carta Geologica d'Italia, scala 1:100.000.

Dal punto di vista geologico, la litologia dell'area in esame è rappresentata da unità a prevalente componente:.



CONGLOMERATO DI IRSINA. Conglomerati poligenici rossastri e giallastri in cemento prevalentemente arenaceo, con un orizzonte intercalato di argille siltose e sabbiose giallastre. *CALABRIANO.*



Figura 6 - Stralcio non in scala del foglio n°176 "Barletta" della Carta Geologica d'Italia con individuazione area di intervento



4.2 Uso del suolo

Per quanto riguarda l'uso del suolo, l'area d'impianto è caratterizzata da seminativi semplici in aree non irrigue e boschi di latifoglie.

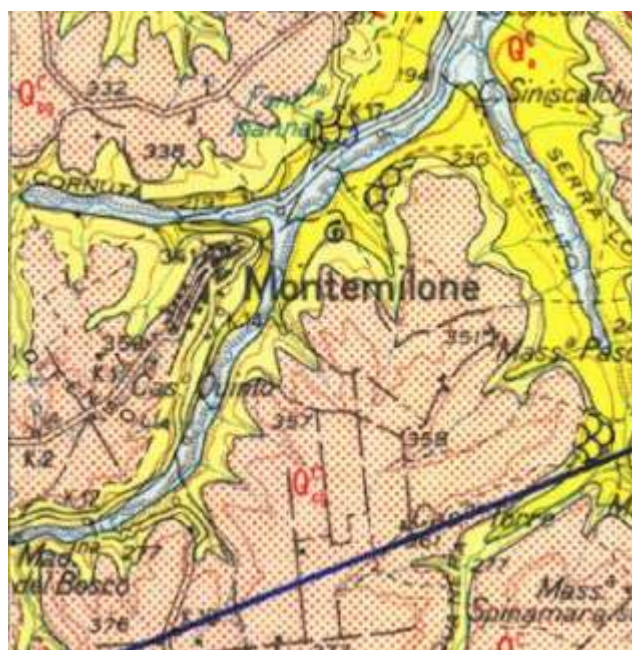

Figura 7 – Carta Uso del suolo



4. ANALISI REGIONALE DELLE PIOGGE IN PUGLIA

L'approccio più moderno per lo studio degli eventi estremi in idrologia viene condotto con un insieme di procedure atte a trasferire l'informazione idrologica e nota come "analisi regionale".

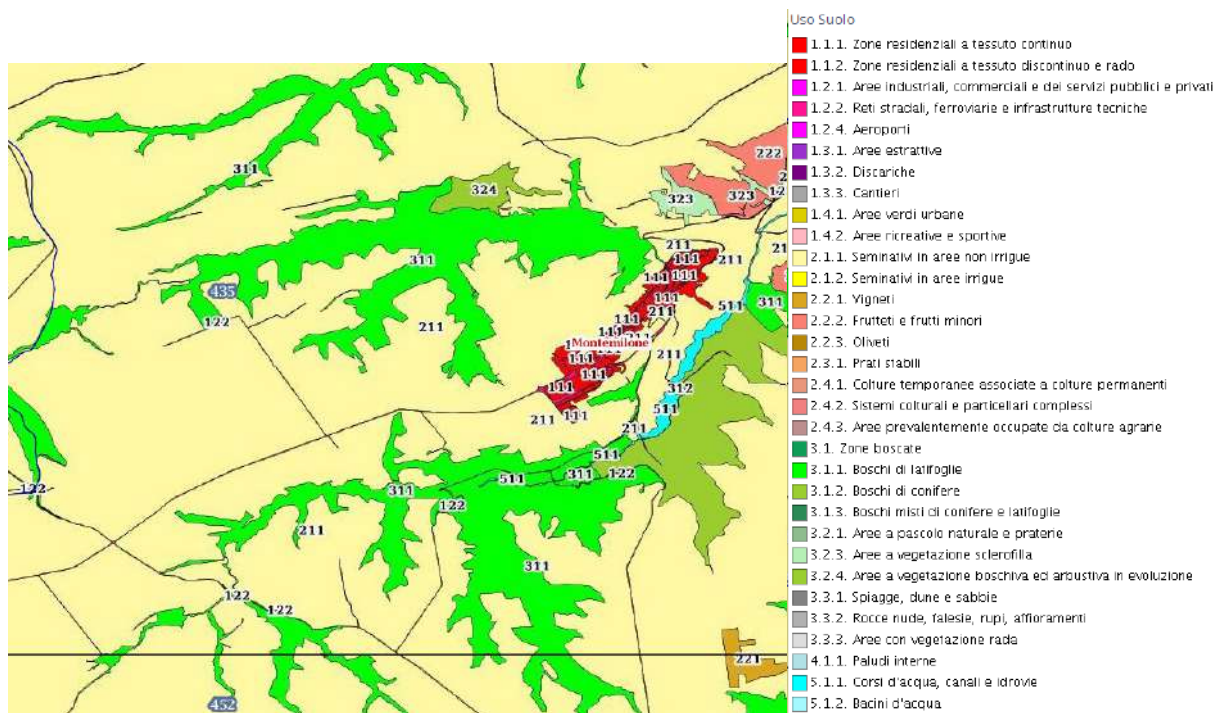
Alla base di un modello di regionalizzazione vi è la preventiva individuazione del meccanismo fisico-stocastico, che spiega la distribuzione della variabile idrologica di interesse nello spazio e nel dominio di frequenza statistica.

La scelta del tipo di modello richiede la conoscenza di alcuni aspetti fondamentali legati alle risorse dedicabili allo studio, alla qualità dell'informazione disponibile e alla precisione richiesta dai risultati. Pertanto, la struttura del modello richiede la costruzione del risolutore numerico e un'attenta identificazione dei parametri di taratura.

Numerosi studi sono stati condotti in Inghilterra, negli Stati Uniti ed in Italia su questi modelli a più parametri, noti in letteratura con gli acronimi GEV (Jenkinson, 1955), Wakeby (Houghton 1978) e TCEV (Rossi e Versace, 1982; Rossi et al. 1984).

Quest'ultima sigla deriva dall'espressione inglese Two Component Extreme Value, che rappresenta la distribuzione di probabilità corrispondente ad un certo evento estremo, sia che provenga dalla distribuzione statistica di eventi ordinari sia che provenga da quella degli eventi straordinari. A tal fine occorre sottolineare che la principale fonte di incertezza deriva proprio dagli eventi estremamente intensi che hanno caratteristiche di rarità in ogni sito e aleatorietà per quel che riguarda il sito ove potranno verificarsi nel futuro. Ciò implica che, se in un punto eventi straordinari di un certo tipo non si siano verificati storicamente, questo non è garanzia di sicurezza sulla loro non occorrenza nel futuro.

L'identificazione dei parametri della distribuzione TCEV consente di costruire un modello regionale con struttura gerarchica, che utilizza tre differenti livelli di scala spaziale per la stima dei parametri del modello probabilistico utilizzato, in modo da ottimizzare l'informazione ricavabile dai dati disponibili e dal numero di stazioni della rete di misura.

In seguito, dopo una breve indicazione circa i dati disponibili per lo studio, si procede a fornire i risultati delle varie fasi della procedura di regionalizzazione del territorio pugliese centro-meridionale, territorio nel quale ricade il bacino oggetto di studio.

I dati pluviometrici utilizzati sono quelli pubblicati sugli annali idrologici del compartimento di Bari del S.I.I., le cui stazioni formano la rete di misura delle precipitazioni su tutto il territorio regionale con un'elevata densità territoriale.

Per i massimi annuali delle precipitazioni giornaliere, è stato adottato un modello di regionalizzazione basato sull'uso della distribuzione di probabilità TCEV (legge di distribuzione di probabilità del Valore Estremo a Doppia Componente), che rappresenta la distribuzione del massimo valore conseguito, in un dato intervallo temporale, da una variabile casuale distribuita



secondo la miscela di due leggi esponenziali, nell'ipotesi che il numero di occorrenze di questa variabile segua la legge di Poisson. Il modello proposto ammette che le due componenti, quella straordinaria e ordinaria, appartengano a popolazioni diverse, anche se è ammessa la loro interferenza attraverso un processo poissoniano.

L'identificazione dei parametri della distribuzione TCEV ha consentito di costruire un modello regionale con struttura gerarchica, basata su tre livelli di regionalizzazione, grazie a cui è possibile individuare regioni in cui risulta costante il coefficiente di asimmetria, quindi risultano costanti i due parametri θ^* e Λ^* ad esso legati (primo livello di regionalizzazione), e sottoregioni di queste, più limitate, in cui sia costante anche il coefficiente di variazione, e quindi il parametro Λ_1 che da esso dipende (secondo livello di regionalizzazione). Il terzo livello è poi finalizzato alla ricerca di eventuali relazioni esistenti, all'interno di più piccole aree, tra il parametro di posizione della distribuzione di probabilità e le caratteristiche morfologiche. In particolare si nota che, all'interno di dette aree, i valori medi dei massimi annuali delle precipitazioni di diversa durata sono o costanti o strettamente correlati alla quota del sito di rilevamento.

La preventiva suddivisione dell'area di studio in zone e sottozone omogenee è stata effettuata in base all'analisi delle massime precipitazioni giornaliere, di cui si dispone del maggior numero di informazioni. La procedura prevede che si ricerchino zone pluviometriche omogenee, entro le quali possano ritenersi costanti i valori dei parametri θ^* e Λ^* . Questi parametri non possono essere stimati da un numero ristretto di serie di dati, per cui l'analisi parte dalla possibilità di considerare le 66 stazioni come appartenenti ad un'unica zona al primo livello. I risultati ottenuti dall'analisi del I° livello e II° livello di regionalizzazione sono stati ricavati con riferimento ad un'ipotesi di invarianza dei parametri θ^* e Λ^* .

L'analisi del primo livello suggerisce la presenza di un'unica zona omogenea comprensiva di tutte le stazioni della regione.

Analogamente alla procedura operata al primo livello di regionalizzazione, la successiva verifica dell'ipotesi di un'unica zona omogenea è stata effettuata attraverso il confronto delle distribuzioni di frequenza cumulata dei valori osservati del coefficiente di variazione CV e di quelli generati, ottenendo un ottimo risultato che convalida ulteriormente l'ipotesi di intera regione omogenea con un valore costante di Λ_1 . Alla luce di tali risultati, è stato possibile assumere realistica l'ipotesi di un'unica zona omogenea al primo e al secondo livello di regionalizzazione.

Nel riquadro a seguire si riportano i valori numerici dei parametri di interesse per lo studio.

	θ^*	Λ^*	Λ_1
Puglia centro meridionale	2.121	0.353	17.55

Tabella 1- Parametri d'interesse.



La distribuzione regionale della probabilità cumulata del massimo annuale di precipitazione di assegnata durata $X_{d,TR}$ viene espressa in funzione di una quantità K_T , detta fattore probabilistico di crescita, funzione del periodo di ritorno TR e indipendente dalla durata.

Tale fattore è, in generale, funzione del tempo di ritorno TR ed è definito dal rapporto seguente:

$$K_T = \frac{X_{d,T}}{\mu(X_{d,T_R})}$$

essendo $X_{d,TR}$ il massimo annuale di precipitazione per assegnata durata e tempo di ritorno.

La curva di distribuzione di probabilità di tale rapporto ha caratteristiche regionali in quanto è unica nell'ambito della regione nella quale sono costanti i parametri della distribuzione di probabilità della $X_{d,TR}$. Pertanto, fissati i parametri di forma e di scala della distribuzione di probabilità cumulata, all'interno della zona pluviometrica omogenea previamente identificata, è possibile esprimere la relazione tra il tempo di ritorno TR ed il fattore di crescita K_T , potendo ritenere trascurabile la variabilità del fattore di crescita con la durata. Infatti, calcolando, nelle stazioni disponibili, le medie pesate dei coefficienti di asimmetria e dei coefficienti di variazione alle diverse durate, si osserva una variabilità inferiore a quella campionaria.

L'indipendenza dalla durata di K_T autorizza ad estendere anche alle piogge orarie, i risultati ottenuti con riferimento alle piogge giornaliere ai primi due livelli di regionalizzazione.

Sulla scorta dei valori regionali dei parametri θ^* , Λ^* e $\Lambda 1$, è possibile calcolare la curva di crescita per la Puglia centro – meridionale, anche se tale fattore può essere calcolata in funzione di TR attraverso una approssimazione asintotica della curva di crescita, che ha la seguente forma:

$$K_{TR} = a + b * \ln(T_R)$$

in cui i parametri a e b sono esprimibili in funzione dei valori regionali di θ^* , Λ^* e $\Lambda 1$.

Per la Puglia settentrionale, l'espressione della curva di crescita approssimata attraverso la relazione precedente è, quindi, la seguente:

$$K_T = 0.5648 + 0.415 * \ln T_R \quad (1)$$

Per la Puglia centro-meridionale, l'espressione della curva di crescita approssimata attraverso la relazione precedente è, invece, la seguente:

$$K_T = 0.1599 + 0.5166 * \ln T_R \quad (2)$$

anche se va rimarcato come l'utilizzo di questa approssimazione comporta una sottostima del fattore di crescita, con valori superiori al 10% per $T < 50$ anni e superiori al 5% per $T < 100$ anni.

Nel terzo livello di analisi regionale viene analizzata la variabilità spaziale del parametro di



posizione (media, moda, mediana) delle serie storiche in relazione a fattori locali. Nell'analisi delle piogge orarie, in analogia ai risultati classici della statistica idrologica, per ogni sito è possibile legare il valore medio $\mu(X_t)$ dei massimi annuali della precipitazione media di diversa durata alle durate stesse, attraverso la relazione:

$$\mu(X_d) = ad^n$$

essendo a ed n due parametri variabili da sito a sito. Ad essa si dà il nome di curva di probabilità pluviometrica.

Per l'intera regione pugliese si hanno le seguenti zone omogenee di 3° livello:

- nell'area della Puglia settentrionale, il VAPI Puglia fornisce l'individuazione di 4 aree omogenee dal punto di vista del legame fra altezza di precipitazione giornaliera $\mu(X_g)$ e quota. Ognuna di esse è caratterizzata da una correlazione lineare con elevati valori dell'indice di determinazione tra i valori $\mu(X_g)$ e le quote sul mare h :

ZONA 1-3	$\mu(h,t) = at^{(ch+D+lna-lna)/ln24}$
ZONA 2-4	$\mu(h,t) = at^n$

Tabella 2- Correlazione tra $\mu(X_g)$ e la durata di precipitazione.

in cui C e D sono parametri che dipendono dall'area omogenea;

- nell'area centro-meridionale della Puglia, il VAPI fornisce l'individuazione di una analoga dipendenza della precipitazione giornaliera dalla quota sul livello medio mare per le 66 stazioni pluviometriche esaminate nella regione.

Il territorio è suddivisibile in due sottozone omogenee individuate dal Nord-Barese - Murgia Centrale e dalla Penisola Salentina, contrassegnate rispettivamente come zona 5 e zona 6, in continuità con quanto visto in Puglia Settentrionale.



Figura 8 - Regione Puglia: zone omogenee al 3° livello.

Alla luce di quanto fin qui esposto, la relazione che lega l'altezza media di precipitazione alla durata ed alla quota del sito, per le due aree in esame, è generalizzata nella forma:

$$\mu(X_d) = a d^{(Ch+D+\ln\alpha-\ln a)/\ln 24} \quad (3)$$

in cui a è il valor medio, pesato sugli anni di funzionamento, dei valori di $\mu(X_d)$ relativi alle serie con $N \geq 10$ anni ricadenti in ciascuna zona omogenea e $\alpha = x_g/x_{24}$ è il rapporto fra le medie delle piogge giornaliere e quelle di durata 24 ore per serie storiche di pari numerosità.

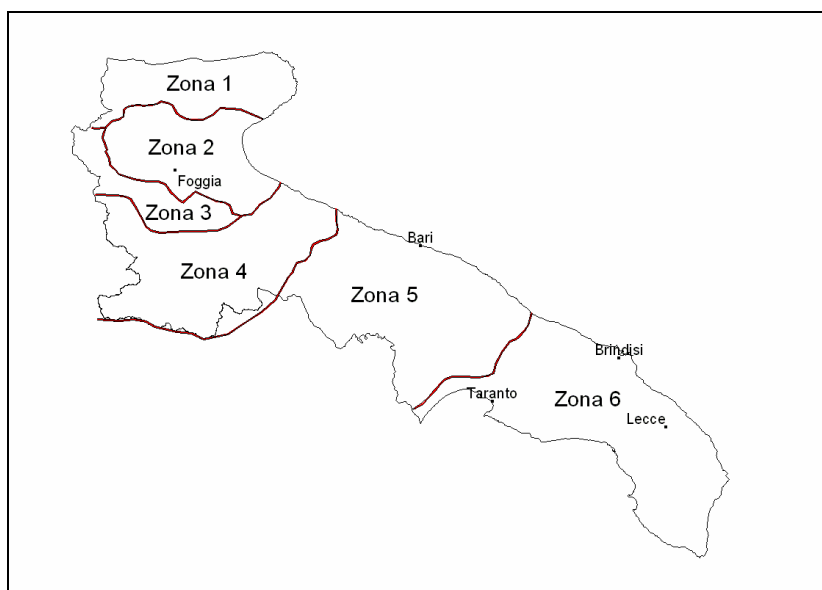
Per la Puglia il valore del coefficiente α è risultato praticamente costante sull'intera regione e pari a 0,89; C e D rappresentano invece i coefficienti della regressione lineare fra il valor medio dei massimi annuali delle piogge giornaliere e la quota sul livello del mare. Per le zone individuate, i valori dei parametri sono riportati nel riquadro a seguire (cfr. Tabella 3).

Zona	α	a	C	D	N
1	0,89	28,66	0,00503	3,959	-
2	0,89	22,23	-	-	0,247
3	0,89	25,325	0,000531	3,811	-
4	0,89	24,7	-	-	0,256
5	0,89	28,2	0,0002	4,0837	-
6	0,89	33,7	0,0022	4,1223	-

Tabella 3 - Coefficienti del 3° livello di regionalizzazione.

Quindi, per ottenere l'altezza di precipitazione della zona di interesse si deve moltiplicare il fattore di crescita (KT) per la precipitazione media:



$$h = K_T \cdot \mu(X_d) \quad (4)$$

4.1 Curve di possibilità climatica

Lo studio idrologico condotto ha, quindi, consentito la determinazione delle curve di possibilità climatiche a diversi tempi di ritorno (30, 200 e 500 anni) in corrispondenza della sezione di chiusura del bacino oggetto del presente studio.

Per la determinazione delle curve di possibilità climatiche con il metodo di Gumbel si è fatto riferimento alla stazione pluviometrica che interessa il bacino idrografico di interesse, la stazione pluviometrica di **Montemilone**, che interessa per la maggior parte il bacino idrografico di interesse e di cui si riporta l'annale idrologico.

Stazione di:	Montemilone				
anni	durate [ore]				
	1	3	6	12	24
1940	18.0	36.2	48.4	54.0	55.2
1941	17.6	21.2	25.2	39.6	55.0
1947	17.6	21.6	26.2	28.8	31.6
1952	26.4	26.4	26.4	28.2	42.8
1953	20.2	24.8	24.8	33.4	35.8
1955	14.2	29.6	48.6	58.6	82.4
1956	13.6	17.4	26.2	41.6	54.0
1959	50.2	56.6	56.8	74.6	87.8
1961	26.4	40.0	43.2	45.6	65.8
1967	33.6	43.6	45.8	45.8	62.2
1969	31.0	32.4	32.4	37.2	41.6
1970	28.4	35.6	42.0	64.0	86.6
1971	9.8	18.4	32.8	48.6	81.4
1972	22.4	23.0	28.0	38.4	48.8
1973	30.0	47.8	64.0	74.4	76.6
1974	16.0	34.4	34.4	42.4	42.8
1975	17.0	21.8	30.2	42.2	63.8
1976	28.4	28.4	28.4	54.6	77.2
1978	22.6	29.0	29.0	29.0	30.4
1979	22.6	24.6	25.4	31.0	40.6
1980	27.8	27.8	27.8	28.0	40.4
1981	53.4	57.8	70.2	70.4	70.8
1982	38.2	42.8	45.4	45.4	59.6
1983	24.8	29.0	35.0	42.4	50.6
1985	>>	>>	31.0	40.0	48.8
1986	18.0	20.6	24.0	24.0	42.0
1987	14.2	21.6	26.8	29.2	36.8
1988	20.8	33.0	52.2	61.0	72.8
1989	27.0	30.0	30.4	30.4	32.2
1990	14.2	22.6	41.8	67.4	83.2



1991	30.8	38.4	38.8	48.6	56.8
1992	>>	>>	>>	>>	43.8
1993	>>	>>	>>	28.6	47.4
1996	16.6	31.0	45.6	53.8	62.8
1998	18.0	29.4	29.6	36.6	44.0
1999	21.2	21.2	30.2	32.8	33.6
2000	12.8	20.4	28.2	36.0	44.0
2001	31.6	34.6	34.6	41.2	51.4
2002	28.8	32.6	33.6	33.6	42.0
2003	24.6	30.4	30.8	33.2	63.2
2004	20.2	31.4	35.2	35.6	55.8
2005	42.4	53.4	53.8	53.8	53.8
2006	24.2	24.2	26.0	43.2	72.0
2007	35.4	40.2	43.8	49.4	49.4
2008	44.6	46.2	46.2	46.2	49.0
2009	20.4	20.4	25.2	25.2	45.6
2010	24.2	31.6	55.6	71.6	84.8
2011	19.6	27.6	39.6	47.0	51.2
2012	23.4	25.6	28.6	40.2	49.6

Per la determinazione delle curve di possibilità pluviometriche con il metodo VAPI si è verificato che l'area d'intervento si trova per la maggior parte nella **zona 4** (cfr. immagine seguente). Pertanto, si è applicata la relazione (4) e utilizzando i valori della Tabella 3 relativi alla zona 5.

Quindi, per la determinazione delle curve di possibilità pluviometrica si utilizza la seguente relazione:

$$x(t,z) = 24.70 t^{0.256(5)}$$

L'elaborazione dei dati pluviometrici ha condotto alla determinazione delle curve di possibilità climatica per i differenti tempi di ritorno.

Si riportano di seguito delle tabelle riassuntive relative alle altezze di pioggia ricavate utilizzando la metodologia VAPI e quella della distribuzione probabilistica di Gumbel (cfr. tabelle seguenti):

Tr = 30 anni					
Distribuzioni probabilistiche	DURATE				
	1 h	3 h	6 h	12 h	24 h
GUMBEL	48.815	64.668	77.225	92.219	110.124
VAPI	45.885	53.037	61.514	73.478	90.012

Tabella 4 – Tr = 30 anni - Altezze di pioggia (mm).

Tr = 200 anni	
Distribuzioni	DURATE



probabilistiche	1 h	3 h	6 h	12 h	24 h
GUMBEL	68.261	90.431	107.989	128.956	153.995
VAPI	60.207	67.885	78.362	93.623	113.785

Tabella 5 – Tr = 200 anni - Altezze di pioggia (mm).

Tr = 500 anni					
Distribuzioni probabilistiche	DURATE				
	1 h	3 h	6 h	12 h	24 h
GUMBEL	77.653	102.874	122.848	146.700	175.184
VAPI	67.083	75.014	86.451	103.296	125.200

Tabella 6 – Tr = 500 anni - Altezze di pioggia (mm).

Confrontando le due metodologie adottate si evince che **le altezze di pioggia determinate utilizzando il metodo VAPI siano quasi sempre minori di quelle derivate dall'utilizzo della metodologia GUMBEL. Pertanto, nel presente studio è utilizzata la curva di possibilità climatica determinata dall'applicazione del metodo che ha fornito i valori più elevati delle altezze di pioggia.**

Nelle figure seguenti (cfr. figure seguenti) si riportano le curve di possibilità climatiche ricavate in corrispondenza dei diversi tempi di ritorno adottati, per il bacino in analisi. Tali curve sono quelle utilizzate successivamente per la valutazione delle portate di piena in corrispondenza della sezione di chiusura del bacino di interesse.

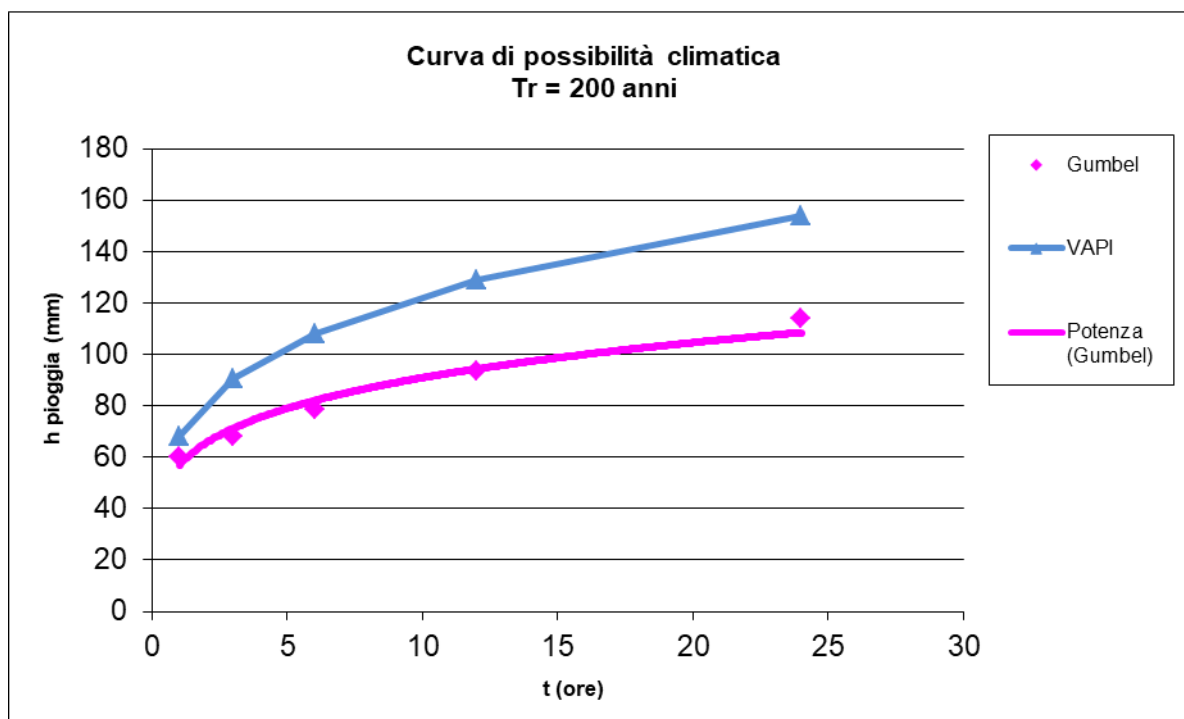
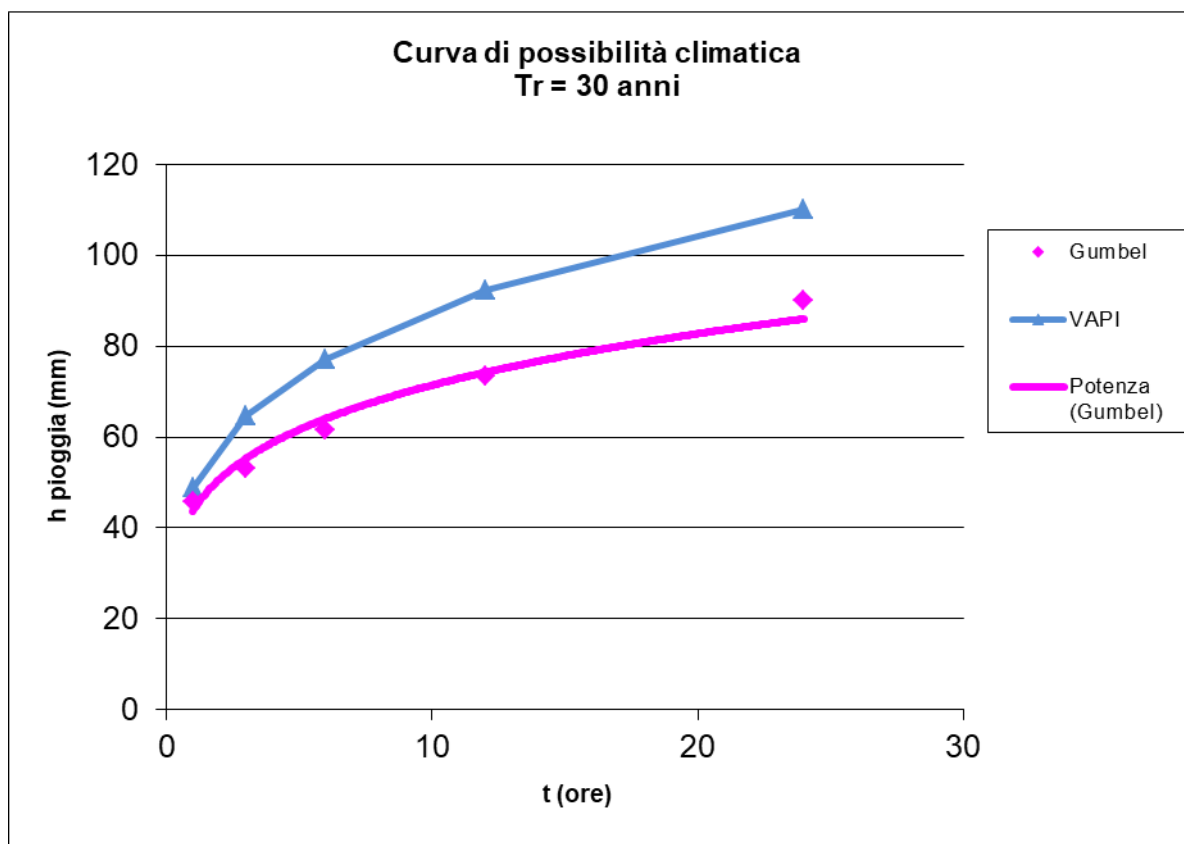

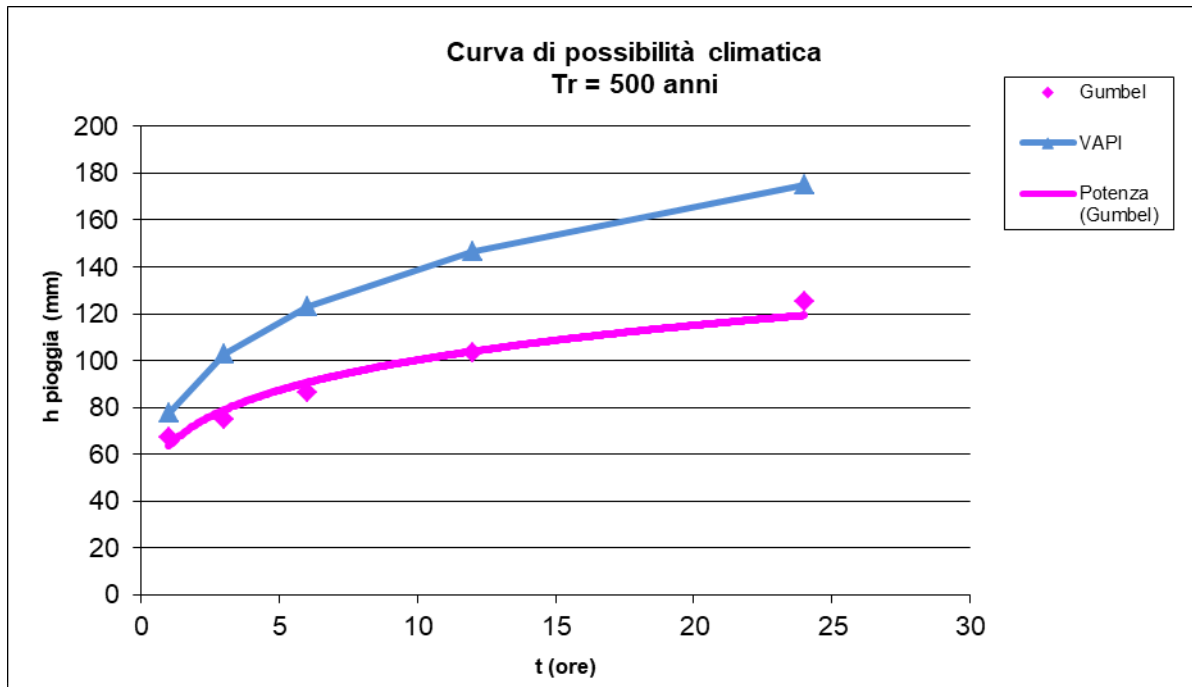



5. ANALISI IDRAULICA

L'analisi idraulica, necessaria al calcolo della portata di massima piena per i bacini individuati nell'area in questione, può essere condotta secondo vari metodi, tra i quali possono essere considerati:

- i metodi empirici, che si basano unicamente su parametri morfologici del bacino in esame, senza tenere in considerazione alcuna misura pluviometrica o idrometrica;
- i metodi semiempirici (utilizzati nel presente studio), che valutano la portata anche in funzione dell'altezza di pioggia;
- i metodi analitici, che si basano sull'ipotesi di una correlazione diretta tra afflussi e deflussi.

Il metodo da utilizzare dipende innanzitutto dal tipo di verifica idraulica che si intende condurre, in quanto, se si affronta un'analisi in moto permanente o addirittura uniforme, la portata massima può essere calcolata con metodi semplificati tipo il cinematico o razionale; quando la situazione morfologica ed idrografica diventa alquanto complessa, può rendersi indispensabile una verifica in moto vario e, di conseguenza, diventa necessario conoscere la forma dell'idrogramma di piena attraverso l'applicazione di metodi analitici.

In generale, nei casi di regolarità dell'asta fluviale e del bacino idrografico di pertinenza, è generalmente impiegato uno studio in moto permanente ricorrendo al metodo razionale per la determinazione della portata di massima piena.

5.1 Valutazione portate di piena

La stima delle portate di piena è stata effettuata applicando metodi analitici di tipo semplificato, in grado di definire, su base geomorfologica, un parametro chiave nel processo di generazione dei deflussi di piena, quale il tempo di corrivazione del bacino (tc).

In particolare, è stato applicato, a diversi tempi di ritorno (30, 200 e 500 anni), il metodo di razionale e il metodo del Curve Number (CN).

Metodo Razionale

Per la determinazione della massima piena temibile è stato utilizzato il metodo razionale, che rappresenta un metodo indiretto basato sulle seguenti tre ipotesi fondamentali:

1. la pioggia critica ha durata pari al tempo di corrivazione;
2. la precipitazione si suppone di intensità costante per tutta la durata dell'evento;
3. il tempo di ritorno della portata è pari a quello della pioggia critica.

La portata di piena, in funzione del tempo di ritorno, è pari a:



$$Q = \frac{c * h * A * k}{t_c}$$

Q = portata di piena [m³/sec]

c = coefficiente di deflusso

h = pioggia netta [mm]

A = area del bacino [km²]

t_c = tempo di corrivazione [ore]

k = 0.2777 (fattore che tiene conto della non uniformità delle unità di misura).

Il valore di h rappresenta l'altezza di precipitazione che cade in un dato sito in un tempo uguale al tempo di corrivazione t_c: infatti se la durata della precipitazione è inferiore al tempo t_c solo una parte del bacino A contribuirà alla formazione della portata, che risulterà pertanto di minore entità. Viceversa se la durata dell'evento è maggiore, l'intensità della pioggia sarà minore e quindi meno intenso il colmo di piena.

Il tempo di corrivazione, che è un parametro chiave quando si fa riferimento a metodi analitici di tipo semplificato, è definito come il tempo impiegato dalla particella d'acqua idraulicamente più lontana a percorrere l'intero bacino fino alla sezione di chiusura.

Il tempo di corrivazione di un bacino è generalmente definito come il tempo necessario alla goccia di pioggia caduta nel punto idraulicamente più lontano del bacino per raggiungere la sezione di chiusura dello stesso.

Una relazione frequentemente utilizzata per il calcolo di tale grandezza è quella proposta da Giandotti (1934), valida per bacini idrografici aventi superficie (A) variabile tra 170 e 70000 km², che si esplicita nella seguente relazione:

$$t_c = \frac{4\sqrt{A} + 1.5L}{0.8\sqrt{H_m}} \quad (6)$$

nella quale t_c è espresso in ore, A in km² mentre L, la lunghezza dell'asta principale del corso d'acqua a partire dallo spartiacque, è espressa in km e H_m, altitudine media del bacino, riferita alla sezione di chiusura, in metri sul livello del mare.

Pezzoli (1970), analizzando il comportamento di alcuni bacini piemontesi, ha proposto, invece, una diversa espressione del tempo di corrivazione che ha la seguente forma:

$$t_c = 0.055 \frac{L}{\sqrt{i_a}} \quad (7)$$

nella quale t_c è espresso in ore e L in km. Il parametro i_a rappresenta la pendenza media (m/m) dell'asta principale.



Kirpich, infine, utilizzando i dati sperimentali di sei bacini americani, nel 1940, aveva proposto una correlazione grafica tra il tempo di corrivazione e il rapporto $\frac{L}{\sqrt{i_a}}$. Tale grafico, successivamente integrato dal contributo di altri dati sperimentali, ha condotto alla formulazione della seguente equazione, comunemente nota con il nome di equazione di Kirpich.

$$t_c = 0.00325 \left(\frac{L}{\sqrt{i_a}} \right)^{0.77} \quad (10)$$

Il complesso dei valori determinabili con le succitate equazioni può essere ben rappresentato da un'unica espressione (Ferro, Sistemazione dei Bacini Idrografici, McGraw Hill, 2002), che integra tutti i contributi sperimentali derivanti dalle esperienze condotte, ed ha la seguente equazione, nel seguito denominata P-C-W-K:

$$t_c = 0.02221 \left(\frac{L}{\sqrt{i_a}} \right)^{0.8} \quad (11)$$

nella quale t_c è espresso in minuti e L in metri.

Applicando le relazioni succitate, con riferimento ai parametri geomorfologici del bacino di interesse, si sono ottenuti i seguenti risultati:

	P-C-W-K (h)	Giandotti (h)	Pezzoli (h)	Kirpich (h)
BACINO Asta A	0.615	1.991	0.583	0.409
BACINO Asta A.1	0.175	0.626	0.122	0.122
BACINO Asta A.2	0.243	0.752	0.182	0.167

La valutazione successiva di stima della portata di piena di calcolo è stata eseguita facendo riferimento al tempo di corrivazione valutato dalla media tra le suddette relazioni.

Il valore del tempo di corrivazione desunto dalla media è riportato nella tabella seguente:

	Tc (h)
BACINO Asta A	0.899
BACINO Asta A.1	0.261
BACINO Asta A.2	0.336

Per ciò che concerne il coefficiente di deflusso ϕ , esso è stato stimato effettuando una media pesata dei valori stimati per le differenti sub-aree isoparametriche caratterizzate da un determinato valore di tipo di terreno, dal punto di vista della geologia e dell'uso del suolo, sulla



base dei valori consigliati in letteratura; i pesi sono stati calcolati in funzione delle sotto aree sull'area totale del bacino individuato.

Tra le numerose indicazioni esistenti nella letteratura tecnico-scientifica per la valutazione del coefficiente di deflusso, sono stati utilizzati i valori indicati dal Manuale di Ingegneria Civile riportati nella tabella seguente:

Tipo di terreno	Coltivato	Pascolo	Bosco
Molto permeabile: sabbia o ghiaia	0.20	0.15	0.30
Permeabile: limo	0.40	0.35	0.30
Poco permeabile: argilla o substrato roccioso	0.50	0.45	0.40
Tipologia urbanistica		φ	
Costruzioni dense		0.80	
Costruzioni Spaziate		0.60	
Aree con ampi cortili e giardini		0.50	
Zone a villini sparsi		0.30-0.40	
Giardini, prati e zone non edificabili né destinate a strade		0.20	
Parchi e boschi		0.05-0.10	

Effettuando una media pesata per i bacini di interesse si ottiene un coefficiente di deflusso pari a 0,400.

Applicando i valori precedenti nella formula razionale sono stati ottenuti i seguenti valori per le portate di piena:

Tr	a	n	tc [h]	h [mm]	ic [mm]	Q [mc/s]
30 anni	43.771	0.213	0.899	42.795	47.584	8.284
200 anni	57.092	0.202	0.899	55.882	62.135	10.817
500 anni	63.487	0.198	0.899	62.165	69.122	12.034

Valori delle portate di piena con il metodo razionale del Bacino dell'Asta A

Tr	a	n	tc [h]	h [mm]	ic [mm]	Q [mc/s]
30 anni	43.771	0.213	0.261	32.905	125.947	2.329
200 anni	57.092	0.202	0.261	43.537	166.644	3.081



500 anni	63.487	0.198	0.261	48.648	186.206	3.443
-----------------	--------	-------	-------	--------	---------	-------

Valori delle portate di piena con il metodo razionale del Bacino dell' Asta A.1

Tr	a	n	tc [h]	h [mm]	ic [mm]	Q [mc/s]
30 anni	43.771	0.213	0.336	34.709	103.353	2.529
200 anni	57.092	0.202	0.336	45.802	136.383	3.337
500 anni	63.487	0.198	0.336	51.132	152.256	3.725

Valori delle portate di piena con il metodo razionale del Bacino dell' Asta A.2

Metodo del Curve Number

Una metodologia per la stima delle precipitazioni efficaci che trova ampia applicazione è quella proposta dal Soil Conservation Service (1972). Il metodo, detto Metodo Curve Number (*"Soil Conservation Service Runoff Curve Number (CN) method"*, detto comunemente *Curve Number*), si basa sulla assunzione che il volume specifico (altezza) di pioggia netta (efficace) P_{net} risulta legato al volume specifico (altezza) di pioggia lorda P (pioggia effettiva) caduta nel medesimo intervallo temporale dalla relazione:

$$P_{net} = \frac{(P - I_a)^2}{P - I_a + S}$$

nella quale S è il massimo volume specifico di acqua che il terreno può trattenere in condizione di saturazione ed I_a è la cosiddetta perdita iniziale, vale a dire quel valore limite di altezza di pioggia che il terreno può trattenere nella fase iniziale del fenomeno senza che si abbia creazione di deflusso; il parametro S corrisponde al volume idrico trattenuto dal terreno e dalla vegetazione, e quindi sottratto al deflusso superficiale dopo l'istante in cui si ha $P > I_a$; fino all'istante in cui non si ha $P > I_a$ il deflusso superficiale è da ritenersi praticamente assente.

In realtà con l'introduzione della perdita iniziale I_a si vuole tenere conto anche di quel complesso di fenomeni, quali l'intercettazione da parte della vegetazione e l'accumulo nelle depressioni superficiali del terreno, che ritardano il verificarsi del deflusso superficiale. In mancanza di adeguate osservazioni utili, per la stima di I_a si può fare ricorso alla seguente relazione:

$$I_a = 0,2 S$$

che risulta verificata in buona approssimazione.

La valutazione del valore di S può invece essere ricondotta a quella dell'indice CN (Curve Number), cui esso risulta legato dalla relazione:

$$S = S_0 \cdot \left(\frac{100}{CN} - 1 \right)$$



S_0 è un fattore di scala pari a 254 se la pioggia viene espressa in mm.

L'indice CN è un numero adimensionale, compreso fra 0 e 100, funzione della permeabilità della litologia superficiale, dell'uso del suolo e del grado di saturazione del terreno prima dell'evento meteorico.

Il Soil Conservation Service (SCS), sulla base della capacità di assorbimento del terreno nudo a seguito di prolungato adacquamento, ha classificato i vari tipi di suolo in quattro gruppi (A, B, C, D):

- GRUPPO A: Suoli aventi scarsa permeabilità di deflusso; capacità di infiltrazione in condizioni di saturazione molto elevata.
- GRUPPO B: Suoli aventi moderata potenzialità di deflusso; elevate capacità di infiltrazione anche in condizioni di saturazione.
- GRUPPO C: Suoli aventi potenzialità di deflusso moderatamente alta; scarsa capacità di infiltrazione e saturazione.
- GRUPPO D: Potenzialità di deflusso molto elevata; scarsissima capacità di infiltrazione e saturazione.

Per tali gruppi si riportano i valori del parametro CN corrispondenti a diverse tipologie di utilizzo del suolo.

Tipo di copertura	A	B	C	D
Aree agricole con presenza di spazi naturali	62	71	78	81
Aree Urbane	98	98	98	98
Area residenziale	77	85	90	92
Cava	60	60	60	60
Distretti industriali	81	88	91	93
Bacini di acqua	100	100	100	100
Colture erbacee da pieno campo a ciclo primaverile estivo	72	81	88	91
Colture orticole a ciclo estivo-autunnale/primaverile	72	81	88	91
Colture orticole a ciclo primaverile-estivo	72	81	88	91
Colture temporanee associate a colture permanente	62	71	78	81
Frutteti e frutti minori non irrigui	62	71	78	81
Frutteti e frutti minori irrigui	72	81	88	91
Oliveti irrigui	72	81	88	91
Oliveti non irrigui	62	71	78	81
Prati stabili non irrigui	30	58	71	78
Seminativi in aree non irrigue	62	71	78	81
Sistemi colturali e particellari complessi	72	81	88	91
Vigneti irrigui	72	81	88	91
Vigneti non irrigui	62	71	78	81
Zone boscate	45	66	77	83

Valori del CN in funzione delle caratteristiche idrologiche dei suoli e di copertura vegetale.



Classe AMC	Precipitazioni nei dieci giorni precedenti (mm)
I (Terreno secco)	$0 < P < 50$
II (Umidità media)	$50 < P < 110$
III (Terreno da mediamente umido a saturo)	$P > 110$

Definizione delle condizioni di umidità antecedenti l'evento (AMC).

I valori del CN riportati nella tabella 3 si riferiscono ad una condizione di umidità del suolo all'inizio dell'evento meteorico di tipo standard, precisamente quella intermedia indicata come AMC II (Antecedent Moisture Condition II).

Per condizioni iniziali differenti, vengono utilizzate delle relazioni di trasformazione del valore CN (II), relativo a AMC I, CN (I), ed in quello relativo a AMC III, CN (III).

$$CN_{III} = \frac{CN_{II}}{0.43 + 0.0057CN_{II}} \quad CN(III) = \frac{23CN(II)}{10 + 0,13CN(II)}$$

Nella fattispecie, considerata l'entità degli interventi e l'importanza degli stessi, **si è preferito, a vantaggio di sicurezza, adottare un valore di Curve Number pari al CN(III)**, in quanto trattasi di aree non completamente urbanizzate.

Nel caso in esame, quindi, sono stati sovrapposti i bacini idrografici sulla carta di uso del suolo e sulla carta geologica e ricavate le superfici specifiche in base alla qualità colturale e tipo di suolo.

Il valore del CN è stato stimato effettuando una media pesata dei valori corrispondenti alle differenti sub-aree isoparametriche caratterizzate da un determinato valore di uso del suolo e di tipo di suolo; i pesi sono stati calcolati in funzione delle aree delle singole parcelle sull'area totale del bacino individuato.

Per quanto riguarda la tipologia di terreno, è stato utilizzato, a vantaggio di sicurezza, il GRUPPO C (***Suoli aventi potenzialità di deflusso moderatamente alta; scarsa capacità di infiltrazione e saturazione***).

Dalla media pesata in funzione della superficie sono stati ricavati i valori relativi al CN, riportati nella tabella seguente:

CN _{II}	CN _{III}
------------------	-------------------



BACINI DI PROGETTO	78.00	89.19
---------------------------	-------	-------

Tale procedimento ha reso possibile la stima dei due parametri S ed I_a a partire dalle caratteristiche litologiche e di uso del suolo del bacino e quindi la valutazione della pioggia netta.

Altro "tempo caratteristico" di un bacino è il "tempo di ritardo" t_L (lag time), generalmente definito come la distanza temporale tra il baricentro dell'idrogramma di piena superficiale, depurato cioè delle portate di base che sarebbero defluite nel corso d'acqua anche in assenza dell'evento di piena, e il baricentro del pluviogramma netto.

Il Soil Conservation Service (SCS) americano ha dedotto, empiricamente, che il rapporto t_L/t_C è pari a 0.6 (rapporto tra tempo di ritardo e tempo di corrivazione).

Per la stima del tempo di ritardo del bacino, nel caso in esame, si è utilizzata la formula di Mockus:

$$t_L = 0.342 \frac{L^{0.8}}{s^{0.5}} \left(\frac{1000}{CN} - 9 \right)^{0.7}$$

in cui s è la pendenza del bacino espressa in %, L la lunghezza dell'asta principale prolungata fino alla displuviale espressa in Km.

Per il calcolo della portata al colmo Q_p (m^3/s) si considera un idrogramma approssimato di forma triangolare che ha una fase crescente di durata t_a (tempo di accumulo) e una fase di esaurimento di durata t_e (tempo di esaurimento) e il cui volume, espresso in m^3 , ha la seguente espressione:

$$V = \frac{Q_P}{2} (t_a + t_e) = \frac{Q_P t_b}{2}$$

avendo indicato con t_b la durata dell'evento di piena.

Poiché è stato stabilito sperimentalmente che nella fase crescente dell'idrogramma defluisce un volume idrico che è pari al 37.5% del volume totale V di deflusso, ne consegue che la durata della fase crescente è pari a 0,375 volte la durata dell'evento di piena t_b e pertanto:

$$t_b = 2.67 t_a$$

Utilizzando le formule di cui sopra, esprimendo il volume di deflusso V in mm, il tempo t_a in ore, l'area A del bacino in Km^2 , si ottiene:

$$Q_P = 0.208 \frac{VA}{t_a}$$

La determinazione di t_a , nell'ipotesi di precipitazione di intensità costante di durata t_p e



indicando con t_L il tempo di ritardo, come prima calcolato, si effettua con la seguente relazione:

$$t_a = 0,5 t_p + t_L$$

È stato scelto come evento che massimizza il calcolo della portata di piena un tempo di pioggia pari al tempo di corrivazione del bacino, utilizzando come “ t_c ” i risultati ottenuti in base al calcolo effettuato al paragrafo precedente (cioè tempo di corrivazione calcolato con il metodo Pezzoli, Chow, Watt & Chow, Kirpich P-C-W-K, in quanto tale relazione è quella che meglio si adatta alle dimensioni dei bacini oggetto del presente studio).

I risultati ottenuti sono riportati nella seguente tabella:

T_R	P [mm]	P_{net}	T_L [h]	V [mm]	t_a [h]	Q_p [m ³ /s]
30 anni	47.507	23.693	0.466	23.693	0.916	8.428
200 anni	66.432	39.885	0.466	39.885	0.916	14.188
500 anni	75.573	48.076	0.466	48.076	0.916	17.102

Valori delle portate di piena con il metodo Curve Number del Bacino dell'Asta A

T_R	P [mm]	P_{net}	T_L [h]	V [mm]	t_a [h]	Q_p [m ³ /s]
30 anni	34.619	13.666	0.113	13.666	0.244	1.942
200 anni	48.411	24.434	0.113	24.434	0.244	3.471
500 anni	55.072	30.010	0.113	30.010	0.244	4.264

Valori delle portate di piena con il metodo Curve Number del Bacino dell'Asta A.1

T_R	P [mm]	P_{net}	T_L [h]	V [mm]	t_a [h]	Q_p [m ³ /s]
30 anni	36.918	15.366	0.161	15.366	0.328	2.143
200 anni	51.625	27.101	0.161	27.101	0.328	3.779
500 anni	58.728	33.144	0.161	33.144	0.328	4.621

Valori delle portate di piena con il metodo Curve Number del Bacino dell'Asta A.2



5.2 Considerazioni finali sulla portata di piena

Il confronto tra le due metodologie adottate ha evidenziato come le portate derivate utilizzando il metodo Curve Number (CN), per i bacini idrografici di interesse siano risultate, al variare del tempo di ritorno, quasi sempre maggiori di quelle derivate dall'utilizzo del metodo Razionale.

Si è scelto, pertanto, di utilizzare i valori derivanti dalla metodologia che ha restituito i valori di portata maggiori, tra metodo Razionale e del CN, a vantaggio di sicurezza:

Q (m³/sec)	Alta Pericolosità idraulica	Media Pericolosità idraulica	Bassa Pericolosità idraulica
	Tr= 30 anni	Tr= 200 anni	Tr= 500 anni
BACINO Asta A	8.43	14.19	17.10
BACINO Asta A.1	2.33	3.47	4.26
BACINO Asta A.2	2.53	3.78	4.62



6. MODELLAZIONE IDRAULICA

Il tracciamento dei profili di corrente è stato condotto utilizzando il codice di calcolo HEC-RAS versione 4.1.0, sviluppato dall'Hydrologic Engineering Center dell'U.S. Army Corps of Engineers.

HEC-RAS è l'abbreviazione di Hydrologic Engineering Center's River Analysis System. Questo software consente la simulazione di flussi idrici, nell'ipotesi di monodimensionalità della corrente, sia in moto permanente che in moto vario.

Il sistema comprende una interfaccia grafica, componenti separate per le analisi idrauliche dei due diversi tipi di moto, possibilità di analisi e memorizzazione dati, possibilità di esportazione e graficizzazione dei risultati.

Elemento chiave è che entrambi i tipi di simulazione citati usano una comune rappresentazione geometrica dei dati (l'alveo e le sue caratteristiche fisiche, geometriche ed idrauliche) e una comune routine di calcolo geometrico ed idraulico preliminare.

HEC-RAS è progettato per effettuare calcoli idraulici monodimensionali per una rete completa di canali naturali ed artificiali.

Nel caso di moto permanente, il software è in grado di modellare profili di correnti lente, veloci ed anche miste quando richiesto o ritenuto opportuno automaticamente dal programma.

Il calcolo è stato svolto in condizioni di moto permanente utilizzando valori delle portate di piena, riportati in precedenza, corrispondenti a tempi di ritorno pari a 30, 200 e 500 anni, come richiesto dall'Autorità di Bacino della Puglia per l'identificazione delle aree caratterizzate rispettivamente da alta (AP), media (MP) e bassa (BP) pericolosità idraulica.

Scabrezza di manning

Le simulazioni sono state condotte utilizzando un valore del **coefficiente di scabrezza n secondo Manning che è pari a 0.033 sulle sponde dell'alveo e per il letto dell'alveo.**

Condizioni al contorno e condizioni iniziali

Le condizioni al contorno si distinguono in condizioni al contorno di tipo esterno e condizioni al contorno di tipo interno, ove per condizioni esterne si intendono le altezze idriche da assegnare nella sezione di calcolo posta a valle e in tutte le sezioni iniziali poste a monte del reticolo idrografico, mentre per condizioni interne sono intese quelle relative alle sezioni di confluenza di due o più rami dello stesso reticolo.



Per le sezioni di monte e di valle dei tratti studiati si è fissata l'altezza di moto uniforme.

Sezioni di calcolo e profilo longitudinale

La realizzazione dei modelli degli affluenti in esame è stata effettuata avendo come base cartografica il **DTM della Regione Basilicata**.

Sulla base delle informazioni plano altimetriche disponibili è stato ricavato un **modello geometrico**, come base di input per il software HEC-RAS, costituito dagli alvei interferenti con il perimetro d'impianto, formati da un numero variabile di sezioni numerate progressivamente da monte verso valle.

Definito il **modello geometrico dello stato di fatto**, si è provveduto ad effettuare l'ipotesi di calcolo.

Risultati delle simulazioni

Nel seguito, si riportano e si commentano i risultati dello studio idraulico, effettuato in condizioni di moto permanente, in riferimento all'asta modellata.

In particolare, sono riportati i risultati delle simulazioni effettuate, in condizioni di moto permanente in corrispondenza di portate di piena caratterizzate dal tempo di ritorno di 200 anni.

Tali verifiche hanno consentito, grazie all'ausilio del software HEC-RAS, di definire le caratteristiche proprie del deflusso e, in particolare, il massimo livello idrico raggiunto in ogni sezione, oltre che la pendenza della linea dell'energia, la velocità media della corrente, la larghezza del pelo libero, il numero di Froude della corrente, ecc..

Tutte queste informazioni sono indicate sotto forma numerica nelle tabelle riassuntive seguenti, nelle quali, al variare del tempo di ritorno e per ognuna delle sezioni, sono riportati i **dati relativi ai principali parametri idraulici desunti dal calcolo al passaggio dell'onda di piena**.

Le sigle riportate sono relative a:

- a) **Q total = Portata totale espressa in m³/s;**
- b) **Min Ch El = Quote del fondo dell'alveo;**
- c) **W.S. Elev = Quota del pelo libero;**
- d) **Crit W.S. = Quota critica del pelo libero;**
- e) **E.G. Elev = Quota della linea dell'energia;**
- f) **E.G. Slope = Pendenza della linea dell'energia;**



- g) **Vel Chnl** = Velocità media della corrente nell'alveo;
h) **Flow area** = Area totale della sezione liquida effettiva;
i) **Top Width** = Larghezza superficiale della sezione liquida;
j) **Froude** = Numero di Froude dell'alveo.

I risultati ottenuti sono riportati nelle tabelle seguenti (cfr. tabelle seguenti).

River	Reach	River Sta	Profile	Q Total (m ³ /s)	Min Ch El (m)	W.S. Elev (m)	Crit W.S. (m)	E.G. Elev (m)	E.G. Slope (m/m)	Vel Chnl (m/s)	Flow Area (m ²)	Top Width (m)	Froude # Chl
Asta A.2	Asta A.2	7	Tr=200 anni	3.78	345.07	345.28	345.32	345.45	0.050082	1.80	2.10	15.31	1.55
Asta A.2	Asta A.2	6	Tr=200 anni	3.78	340.00	340.31	340.38	340.56	0.047527	2.22	1.70	8.71	1.60
Asta A.2	Asta A.2	5	Tr=200 anni	3.78	335.10	335.48	335.57	335.77	0.048171	2.37	1.59	7.44	1.63
Asta A.2	Asta A.2	4	Tr=200 anni	3.78	331.00	331.15	331.18	331.28	0.041097	1.64	2.31	16.73	1.41
Asta A.2	Asta A.2	3	Tr=200 anni	3.78	326.00	326.19	326.25	326.40	0.058665	2.06	1.83	12.26	1.70
Asta A.2	Asta A.2	2	Tr=200 anni	3.78	321.89	322.13	322.16	322.26	0.030465	1.62	2.33	13.72	1.26
Asta A.2	Asta A.2	1	Tr=200 anni	3.78	313.42	313.79	314.05	315.18	0.291497	5.23	0.72	3.93	3.89
Asta A.1	Asta A.1	6	Tr=200 anni	3.47	340.38	340.81	340.90	341.10	0.050091	2.39	1.45	6.87	1.66
Asta A.1	Asta A.1	5	Tr=200 anni	3.47	335.05	335.54	335.66	335.92	0.053368	2.71	1.28	5.21	1.75
Asta A.1	Asta A.1	4	Tr=200 anni	3.47	331.03	331.34	331.40	331.56	0.035594	2.06	1.69	7.77	1.41
Asta A.1	Asta A.1	3	Tr=200 anni	3.47	327.53	327.89	327.94	328.09	0.033657	1.97	1.76	8.26	1.37
Asta A.1	Asta A.1	2	Tr=200 anni	3.47	323.72	324.01	324.07	324.21	0.045338	1.97	1.76	10.45	1.53
Asta A.1	Asta A.1	1	Tr=200 anni	3.47	319.00	319.21	319.26	319.38	0.051368	1.82	1.90	13.90	1.57
Asta A	Asta A	5	Tr=200 anni	14.19	319.00	319.48	319.53	319.75	0.020021	2.28	6.23	15.98	1.17
Asta A	Asta A	4	Tr=200 anni	14.19	317.00	317.58	317.62	317.86	0.017734	2.34	6.06	13.59	1.12
Asta A	Asta A	3	Tr=200 anni	14.19	315.00	315.72	315.77	316.01	0.019285	2.40	5.91	13.61	1.16
Asta A	Asta A	2	Tr=200 anni	14.19	312.00	312.70	312.86	313.26	0.041574	3.32	4.27	10.73	1.68
Asta A	Asta A	1	Tr=200 anni	14.19	308.16	308.95	309.10	309.41	0.035074	3.01	4.71	12.10	1.54

Figura 9 – Parametri idraulici del calcolo in moto permanente

Si specifica che le sezioni sono numerate in modo decrescente da monte verso valle, mentre le distanze progressive in modo crescente da valle verso monte.

Nelle figure seguenti (cfr. figure seguenti) sono riportati la planimetria con le sezioni trasversali, il profilo longitudinale al passaggio dell'onda di piena due centennale.



Figura 10 – Planimetria con indicazione delle sezioni su Hec-Ras.



Figura 11 - Profilo longitudinale di moto permanente
(è rappresentato graficamente il livello idrico corrispondente alla piena con $Tr=200$ anni)

Osservando gli output di HEC-RAS si evince come **il corso d'acqua in esame sia sufficiente a contenere la portata di piena bi-centenaria, quasi sempre contenuta in alveo o nelle sue aree golenali, ma soprattutto mai interferente con le aree d'impianto.**

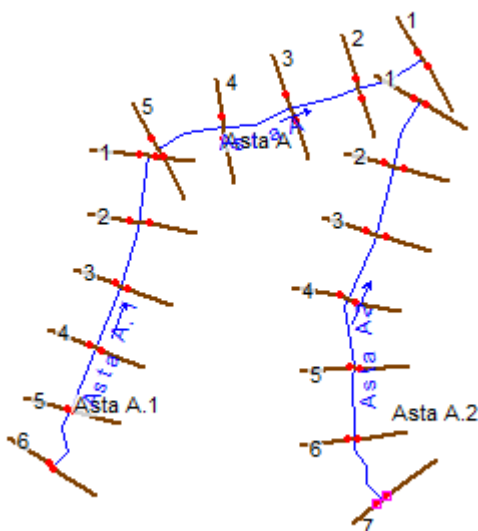

Figura 12 – Planimetria con indicazione delle aree inondabili duecentennali.

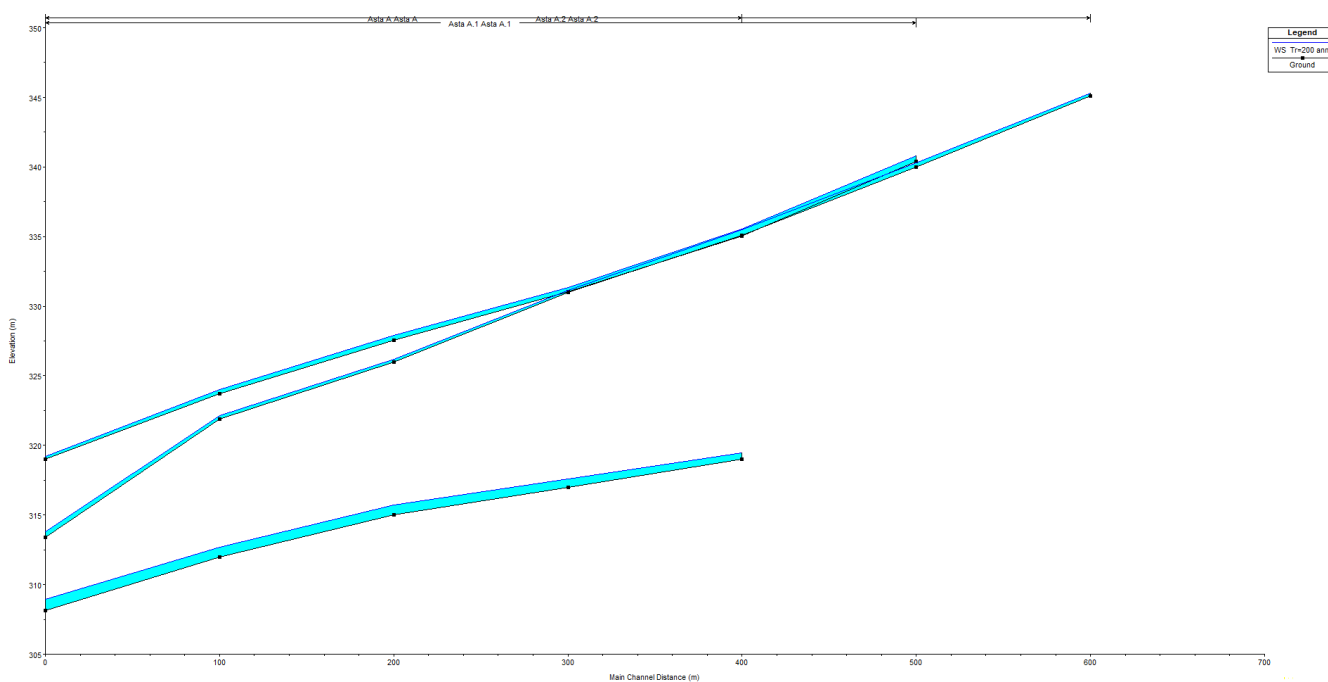
Tale risultato è possibile desumerlo anche dalla consultazione delle sezioni trasversali, dalle quali sono evidenti i livelli idrici di piena per ogni sezione (cfr. Quaderno delle sezioni in allegato).



7. CONCLUSIONI

Il presente Studio è stato redatto al fine di valutare la compatibilità idrologica ed idraulica relativo progetto per **la realizzazione di un impianto da fonti rinnovabili denominato “Finocchiaro”**, da ubicare nel territorio del comune di **Montemilone (PZ)**.

Conseguentemente al transito della portata al colmo di piena, per assegnato tempo di ritorno $T_r = 200$ anni (sussistenza della sicurezza idraulica), valutata nell'analisi idrologica secondo il modello discendente dall'analisi regionale delle piogge, proprio del progetto VaPi sulla Valutazione delle Piene in Puglia, si è **evidenziato il rispetto della sicurezza idraulica dell'area e delle opere di progetto a farsi**.

L'opera in progetto risulta, pertanto, compatibile con le finalità del Piano di Assetto Idraulico, garantendo altresì la sicurezza idraulica dell'area.



ALLEGATI

ALL 01 Inquadramento dei Bacini Idrografici su Ortofoto

ALL 02 Planimetria con indicazione della aree inondabili duecentennali

Quaderno delle sezioni

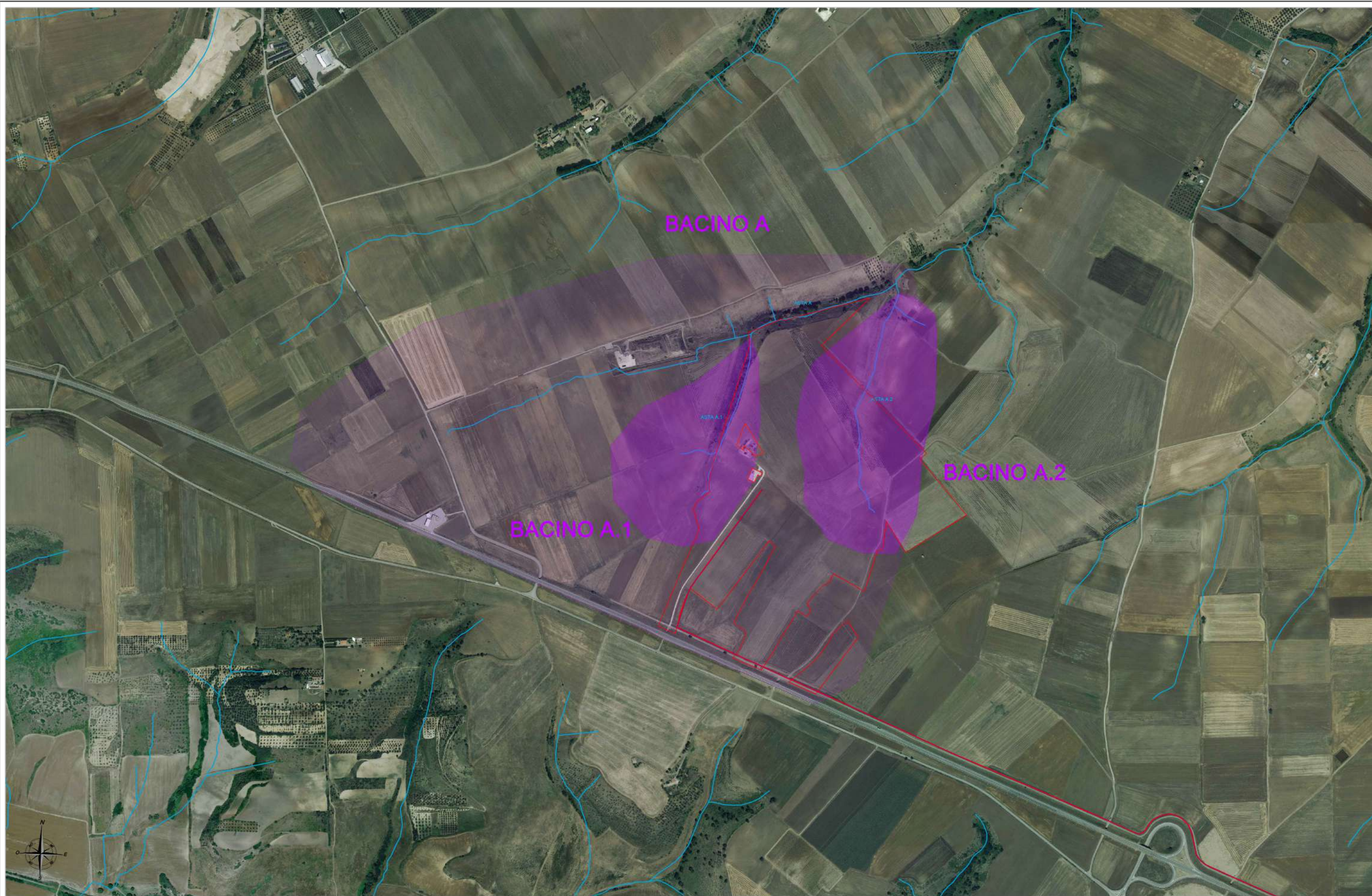

PROGETTO PER LA REALIZZAZIONE DI UN IMPIANTO AGROVOLTAICO
DENOMINATO "FINOCCHIARO" NEL COMUNE DI MONTEMILONE (PZ)

STUDIO DI COMPATIBILITA' IDROLOGICA IDRAULICA
Individuazione Bacini idrografici su Ortofoto
SCALA 1:10.000

ALL 01



PROGETTO PER LA REALIZZAZIONE DI UN IMPIANTO AGROVOLTAICO
DENOMINATO "FINOCCHIARO" NEL COMUNE DI MONTEMILONE (PZ)

STUDIO DI COMPATIBILITA' IDROLOGICA IDRAULICA
Individuazione Aree inondabili duecentennali su Ortofoto
SCALA 1:5.000

ALL 02

