



Soggetto promotore: **Gruppo Marseglia**

Soggetto proponente: **Masserie Salentine S.r.l. Società Agricola** (componente agricola)

Soggetto proponente: **Energetica Salentina S.r.l.** (componente fotovoltaica)

## IMPIANTO AGRIVOLTAICO

SITO NEI COMUNI DI NARDÒ, SALICE SALENTINO E VEGLIE  
IN PROVINCIA DI LECCE

### Valutazione di Impatto Ambientale

(artt. 23-24-25 del D.Lgs. 152/2006)

### Commissione Tecnica PNRR-PNIEC

(art. 17 del D.L. 77/2021, convertito in L. 108/2021)

Idea progettuale e coordinamento generale: **AG Advisory S.r.l.**

Paesaggio e supervisione generale: **CRETA S.r.l.**

Programma di ricerca "Paesaggi del Futuro", Responsabili scientifici: **Prof. Arch. Paolo Mellano, Prof.ssa Arch. Elena Vigliocco** (Politecnico di Torino)

Programma di ricerca "Ottimizzazione dell'agrivoltaico con oliveti a siepe: analisi numerico matematica", Responsabili scientifici: **PhD Cristiano Tamborrino** (Università degli Studi di Bari), **PhD Elisa Gatto** (Biologa ambientale)

Postproduzione: **Galante – Menichini Architetti per AG Advisory S.r.l.**

Supporto grafico: **Heriscape Progetti S.r.l. STP per AG Advisory S.r.l.**

#### Progettisti:

Redazione Studio di Impatto Ambientale (SIA): **Arch. Sandra Vecchietti**  
**Arch. Filippo Boschi**  
**Arch. Anna Trazzi**  
**Arch. Jacopo Gianello**

#### Contributi specialistici:

Acustica: **Ing. Massimo Rah**  
Agronomia: **Dott. Agr. Barnaba Marinosci**  
Approvvigionamento idrico: **Geol. Massimilian Brandi**  
Archeologia: **Dott.ssa Caterina Polito**  
Clima e PMA: **Dott.ssa Elisa Gatto**  
Fauna: **Dott. Giacomo Marzano**  
Geologia: **Geol. Pietro Pepe**  
Idraulica: **Ing. Luigi Fanelli**  
Rilievi: **Studio Tafuro**  
Risparmio idrico: **Netafim Italia S.r.l.**  
Vegetazione e microclima: **Dott. Leonardo Beccarisi**

Cartella  
VIA\_7/

Identificatore:  
BCPAES03

PPTR - Relazione illustrativa

Descrizione Documentazione relativa al rapporto con il PPTR - Relazione illustrativa

Nome del file:  
BCPAES03.pdf

Tipologia  
Relazione

Scala  
-

Autori elaborato: Arch. Sandra Vecchietti

Rev.	Data	Descrizione
00	18/03/24	Prima emissione
01		
02		

Spazio riservato agli Enti:



**INDICE**

<b>1</b>	<b>INQUADRAMENTO .....</b>	<b>2</b>
1.1	Premessa .....	2
1.2	L'intervento proposto .....	6
1.2.1	Le peculiarità della Proposta .....	6
1.2.2	Il Progetto: le sue componenti sinergiche .....	7
1.2.3	Dati di sintesi dell'intervento proposto .....	8
1.3	Localizzazione dell'intervento .....	9
<b>2</b>	<b>GLI STRUMENTI URBANISTICI COMUNALI .....</b>	<b>11</b>
2.1	Comune di Nardò: PRG .....	12
2.2	Comune di Salice Salentino: PRG .....	12
2.3	Comune di Veglie: PRG .....	12
<b>3</b>	<b>BENI PAESAGGISTICI E ULTERIORI CONTESTI DEL PPTR.....</b>	<b>14</b>
3.1	Individuazione dei beni paesaggistici e degli ulteriori contesti del PPTR .....	15
3.2	La disciplina dei beni paesaggistici e degli ulteriori contesti del PPTR .....	18

**INDICE Figure**

<b>Figura 1</b>	_ Localizzazione area di intervento.....	9
<b>Figura 2</b>	_ Localizzazione del cavidotto di connessione.....	10
<b>Figura 3</b>	_ Individuazione catastale dell'area di intervento e limiti comunali .....	11
<b>Figura 6</b>	_ Individuazione dell'area e relativi buffer di 3 km rispetto agli elementi tutelati del PPTR.	15

## 1 INQUADRAMENTO

### 1.1 Premessa

Il presente documento che, insieme alla cartografia a cui è allegato, costituisce parte integrante della Documentazione relativa al rapporto con gli elementi tutelati dal Piano Paesaggistico Territoriale, intende dare atto a quanto richiesto al punto 4.3.5 delle *Istruzioni Tecniche per la informatizzazione della documentazione a corredo dell'Autorizzazione Unica*, in particolare alla *relazione illustrativa in riferimento agli elementi tutelati dal Piano Paesaggistico Regionale*.

Conformemente a quanto richiesto, nelle pagine a seguire:

- Sarà esplicitato se e quando le Amministrazioni Comunali territorialmente competenti nelle aree in cui andrà localizzato l'impianto abbiano adeguato i rispettivi strumenti urbanistici comunali al piano paesaggistico regionale;
- Saranno individuati gli elementi tutelati dal piano paesaggistico regionale;
- Per ognuno degli elementi di cui al punto precedente saranno richiamate le norme tecniche relative.

Si ritiene utile precisare in premessa che tale lavoro è stato svolto adeguandosi alla mutata situazione normativa di riferimento, che ha visto l'approvazione del Piano Paesaggistico Territoriale (PPTR) della Regione Puglia con DELIBERAZIONE DELLA GIUNTA REGIONALE 16 febbraio 2015, n. 176.

Come richiamato all'art. 106 delle NTA del PPTR vigente, si sottolinea che:

- ***“Dalla data di approvazione del PPTR cessa di avere efficacia il PUTT/P. Sino all'adeguamento degli atti normativi al PPTR e agli adempimenti di cui all'art. 99 perdura la delimitazione degli ATE e degli A T D di cui al PUTT/P esclusivamente al fine di conservare efficacia a i vigenti atti normativi, regolamentari e amministrativi della Regione nelle parti in cui ad essi specificamente si riferiscono.”***<sup>1</sup>
- ***“Nelle more della valutazione di conformità degli strumenti urbanistici generali comunali al PPTR di cui all'art. 100, ovvero dell'adeguamento ai sensi dell'art. 97 delle presenti norme, sono fatti salvi, in quanto verificati rispetto agli strati conoscitivi contenuti nella “Proposta di PPTR”, di cui alla D.G.R. n. 1 dell'11/01/2010:***
  - a) ***le varianti di adeguamento degli strumenti urbanistici generali approvate ex art. 5.06 del PUTT/P dopo l'11 gennaio 2010;***
  - b) ***i PUG che hanno ottenuto il parere di compatibilità ex art. 11 della LR 20/2001 dopo la data dell'11 gennaio 2010;***

---

<sup>1</sup> Art. 106, comma 8, NTA PPTR



c) *i primi adempimenti che hanno ottenuto l'attestazione di coerenza ex art 5.05 del PUTT/P dopo la data dell'11 gennaio 2010.*<sup>2</sup>

Con riferimento a quanto riportato nei punti precedenti, per agevolare la lettura e l'individuazione delle fattispecie rientranti nei precedenti punti a) e c), ai quali le Istruzioni Tecniche fanno esplicito riferimento, si richiamano a seguire i relativi estratti degli artt 5.05 e 5.06 delle NTA del PUTT/P:

**Art. 5.05 – PRIMI ADEMPIMENTI PER L'ATTUAZIONE DEL PIANO**

*"1. Entrato in vigore il Piano, entro 180 giorni, il Sindaco provvede:*

- 1.1 – a riportare sulla cartografia dello strumento urbanistico generale vigente le perimetrazioni degli Ambiti Territoriali Estesi così come definiti nel titolo II, e le perimetrazioni degli ambiti territoriali distinti così come definiti nel titolo III, individuati nelle tavole del Piano e negli elenchi allegati alle presenti Norme, adeguandoli alle situazioni di fatto documentate dalla cartografia comunale in scala maggiore più aggiornata;*
- 1.2 – a riportare sulla cartografia dello strumento urbanistico generale vigente, le aree dei "territorio costruiti" di cui al punto 5.3 dell'art. 1.03 – se presenti -, già rappresentate sulla cartografia catastale.*
- 1.3 – a trasmettere all'Assessorato Regionale dell'Urbanistica le perimetrazioni dei punti che precedono. [...]"*

**Art. 5.06 – ADEGUAMENTO DEGLI STRUMENTI URBANISTICI AL PIANO**

*"1. La disciplina paesaggistica del Piano può essere introdotta negli strumenti urbanistici generali vigenti con specifica variate.*

*Tale "variante" viene assimilata a quelle ammessi ai sensi del secondo comma dell'art. 55 della l.r. n. 56/80; i suoi contenuti devono conformarsi a quanto previsto nel punto 2 dell'art. 2.10 ed è sottoposta all'iter previsto dalla l.r. n. 56/80, art. 16.*

*2. L'adeguamento degli strumenti urbanistici generali del Piano (intendendo per adeguamento la formazione o di variante specifica al Pdf/PRG, o di variante generale al PRG, o PRG) deve essere adottato (l.r. n. 56/80) entro due anni dalla data di entrata in vigore del Piano stesso. [...]"*

---

<sup>2</sup> Art. 106, comma 3, NTA PPTR



**Energetica Salentina** S.r.l.

Società soggetta all'attività di direzione e coordinamento della Marseglia Group S.p.A.

**ENERGETICA SALENTINA S.r.l.** - Cap. Soc. Euro 10.000,00 i.v.

**Sede Legale:** Isola della Giudecca, 753/C - 30133 Venezia - **Amm.ne:** Via Baione, 200 - 70043 Monopoli (Ba)  
**Nr. REA:** VE - 449869 - **Cod. Fisc.** , **P.IVA e Reg. Impr. di Venezia:** 04877200230 - **Pec:** energeticasalentina@legalmail.it  
**Tel.** 080 930.20.11 - [www.gruppomarseglia.com](http://www.gruppomarseglia.com)



Si rimanda alla Relazione Paesaggistica<sup>3</sup>, per ogni altra valutazione in merito a:

1. Analisi dei livelli di tutela – in cui vengono analizzati i principali strumenti di riferimento della pianificazione paesaggistica e del quadro regolamentare in materia paesaggistica relativamente all'area di intervento e all'intervento proposto;
2. Analisi dello stato di fatto – in cui vengono descritti i caratteri geomorfologici, insediativi, paesaggistici e percettivi del contesto attuale nel quale si inserisce l'intervento;
3. Descrizione delle componenti progettuali – in cui si dà evidenza delle scelte progettuali, degli elementi di eventuale impatto, e delle opere mitigative e compensative dal punto di vista paesaggistico;
4. Valutazione della compatibilità paesaggistica – in cui viene sinteticamente dato atto delle risultanze delle analisi dei paragrafi precedenti e dell'inserimento dell'intervento nel contesto, principalmente tramite elaborazioni grafiche.

---

<sup>3</sup> Elaborato *Relazione Paesaggistica BCPAES01*

## 1.2 L'intervento proposto<sup>4</sup>

Il Progetto del Parco Agrivoltaico “Borgo Monteruga” è volto alla realizzazione e messa in esercizio di un impianto agrivoltaico, che vede combinarsi la coltivazione di 959.011 mq (95,90 ha) di aree ad esclusiva conduzione a seminativo e la messa a dimora di n. 110.481 piante appartenenti alla *cultivar* resistente FS-17 e di 1.491 piante appartenenti alla *cultivar* tollerante Leccino, con la produzione annua di 556.781.214 kWh energia, grazie a un impianto fotovoltaico elevato da terra della potenza nominale 249,00 MWac e con potenza di picco di 291,33 MWp (con moduli fotovoltaici bifacciali da 600 W), ed uno storage da 50 MW, e relative opere di connessione costituite da un cavidotto a 380kV interrato su strada, che collega l'impianto alla sottostazione sita nel comune di Erchie in provincia di Brindisi (d'ora in avanti, *breviter*, il “**Progetto**”).

### 1.2.1 Le peculiarità della Proposta

Il Progetto:

- è localizzato:
  - in **area agricola non produttiva infetta dalla *Xylella* ove sono assenti colture di pregio e non intercetta vincoli paesaggistici o archeologici**;
  - in **aree classificate idonee** dalla Regione Puglia (R.R. 31 dicembre 2010) e, in via transitoria, ai sensi dell'articolo 20, comma 8, lett. *c-quater*), del D.Lgs. n. 199/2021;
  - all'**esterno di aree sensibili o vulnerabili** comprese tra quelle specificamente elencate e individuate ai sensi della lettera *f*) dell'allegato 3 annesso al decreto del Ministro dello sviluppo economico 10 settembre 2010;
- **coniuga**, in linea con la normativa di riferimento, la giurisprudenza amministrativa e le più recenti tendenze regolamentari (D.M. 10.9.2010, PNRR: Sviluppo agro-voltaico (M2-C2-I.1.1), D.L. n. 76/2020, D.L. n. 77/2021, articolo 65, commi *1-quater* e *1-quinquies*, del D.L. n. 1/2012, D.L. n. 181/2023, D.G.R. (Puglia) n. 400 del 15.3.2021, D.G.R. (Puglia) n. 556 del 20.4.2022, Sentenze nn. 248/2022 e 586/2022 del TAR Lecce, Sentenza n. 568/2022 del TAR Bari, Sentenze del Consiglio di Stato nn. 8029/2023, 8090/2023, 8235/2023, 8258/2023, 8260/2023, 8261/2023, 8262/2023, 8262/2023, 8263/2023), **l'attività di produzione di energia da fonti rinnovabili con l'attività agricola**;
- è caratterizzato da **imponenti misure di mitigazione** (tali da costituire un corridoio ecologico coerente con il contesto paesaggistico) e da **significative opere di ottimizzazione** (consistenti nel ripristino della componente ecologica e di paesaggio e nella sistemazione idraulica dell'intera area); tali opere avranno anche uno scopo

---

<sup>4</sup> Per una compiuta descrizione del progetto nel suo complesso si rimanda alla relazione generale”

- produttivo, in quanto sia al servizio dell’apiario, sia al servizio della componente agricola come zone di riproduzione degli insetti utili;
- prevede **innovative misure di compensazione e di riequilibrio ambientale e territoriale** (consistenti nel recupero di vecchi fabbricati rurali in stato di abbandono e degrado e nel ripristino ecologico di aree in stato di abbandono), a norma del D.M. 10/09/2010, Allegato 2, della D.G.R. n. 2084 del 28/09/2010 (BURP n. 159 del 19/10/2010), della L.R. n. 34/2019, della L.R. n. 28/2022 e della Sentenza del Consiglio di Stato n. 4041/2014.

### **1.2.2 Il Progetto: le sue componenti sinergiche**

Due sono quindi le componenti in gioco che caratterizzano il progetto agrivoltaico, che complessivamente, consiste in:

- a) **La componente agricola:** si prefigura come una consociazione tra la coltura arborea dell’olivo ed un variegato ventaglio di essenze foraggere e officinali a rotazione ad elevato grado di meccanizzazione. È prevista la piantumazione di n. 110.481 piante appartenenti alla cultivar resistente FS-17 e di 1.491 e piante appartenenti alla cultivar tollerante Leccino, tutte irrigate con sistema di sub-irrigazione. Nella configurazione di agrivoltaico di base, la componente di colture erbacee (i) foraggere si estenderà su un’area di 1.384.730 mq (138,47 ha), (ii) officinali si estenderà su un’area di 1.288.886 mq (128,89 ha), mentre la zona rifugio si estenderà su un’area di 888.596 mq (88,86 ha). Nella configurazione di agrivoltaico avanzato, la componente di colture erbacee (i) foraggere si estenderà su un’area di 1.998.224 mq (199,82 ha), mentre per le (ii) officinali si estenderà su un’area di 1.563.988 mq (156,40 ha) e comprenderà anche l’attività di allevamento apistico con la costituzione di un vero e proprio apiario di 60 arnie, le cui api potranno visitare le aree oggetto di mitigazione, ottimizzazione e compensazione, nonché le colture officinali stesse.
- b) **La componente fotovoltaica:** a supporto e integrazione della produzione agricola, che a questa si alterna sul terreno agricolo, della potenza nominale 249,00 MWac e con potenza di picco di 291,33 MWp (con moduli fotovoltaici bifacciali da 600 W), ottenuta dall’impiego di n. 485.548 moduli fotovoltaici bifacciali (Longi LR7-72HGD 585~620 W) da installare su strutture metalliche ad inseguimento di rollio (Est- Ovest) infisse a terra, costituite da inseguitori monoassiali disposti secondo l’asse nord-sud con un interasse di 9 m (distanza ottimale per le colture erbacee foraggere ed officinali) e 12 m (distanza ottimale all’alternanza con la coltura olivo), per una estensione complessiva dell’area idonea pari a 4.163.941,68 mq (416,39 ha).



La definizione della potenza effettiva dei moduli e il numero di moduli per ciascuna classe di potenza sarà confermata in fase d'ordine dei materiali:

	<i>MWac</i>	Potenza disponibile in immissione impianto fotovoltaico, come da STMG Terna codice pratica 202200853 del 24/11/2023.
	<b>249,00</b>	
<i>N. Moduli Tot.</i>	<i>W Modulo</i>	<i>MWp</i>
<b>485.548</b>	<b>600</b>	<b>291,33</b>
<b>485.548</b>	<b>620</b>	<b>301,04</b>
<b>485.548</b>	<b>670</b>	<b>325,32</b>
<b>485.548</b>	<b>710</b>	<b>344,74</b>

Tale potenza è riferita all'impianto di produzione, non al punto di connessione, ed è definita come la somma delle singole potenze di picco di ciascun modulo fotovoltaico facente parte del singolo impianto fotovoltaico, misurate alle condizioni nominali, come definite dalle rispettive norme di prodotto.

Completano l'impianto fotovoltaico uno storage da 50 MW e un cavidotto interrato di circa 11,41 km di lunghezza da realizzarsi prevalentemente su strada e la Stazione di utenza SU di nuova costruzione, connessi all'ampliamento della Stazione Elettrica RTN denominata "ERCHIE" nel comune di Erchie (BR).

### 1.2.3 Dati di sintesi dell'intervento proposto

Superficie catastale nella disponibilità dei Soggetti Proponenti [mq]	5.878.292
Superficie totale area idonea, art. 20, comma 8, lett. c-ter) e c-quater), D. Lgs. n. 199/2021 [mq]	4.206.352
Superficie effettivamente utilizzata impianto agrivoltaico in area idonea, art. 20, comma 8, lett. c-quater), D. Lgs. n. 199/2021 [mq]	4.157.222
Potenza [MWp]	291,33
Storage per impianto agrivoltaico [MW]	50
Area coltivata [mq]	3.795.147
Area moduli Fotovoltaici - Proiezione a terra [mq]	1.144.760
Superficie captante moduli Fotovoltaici [mq]	1.311.556
Pannelli Fotovoltaici [n]	485.548
Inverter [n]	67
Area viabilità interna [mq]	268.452
Cabina di campo [n]	67
Area Fascia di mitigazione [mq]	242.342
Lunghezza Cavidotto di collegamento tra impianto e SSE [m]	11.413
Indice di occupazione = area Pannelli /area a disposizione [%]	31,55%
Nuovo impianto di alberi di ulivo (Oliveti Tipo Siepe) della varietà Favolosa Fs-17 [n]	110.481
Nuovo impianto di alberi di ulivo della varietà Leccino [n]	1.491
Nuovo impianto di alberi di ulivo (Oliveti Tipo Siepe) della varietà Favolosa Fs-17 dopo la dismissione dell'impianto [n]	87.423
Aree a seminativo alla realizzazione dell'impianto agrivoltaico [mq]	959.011
Aree a seminativo dopo la dismissione dell'impianto agrivoltaico [mq]	964.829

### 1.3 Localizzazione dell'intervento

Le coordinate geografiche dell'area sito dell'intervento sono rispettivamente 40.213838° lat. N e 17.503633° long. E, con una altitudine media sul livello del mare di m 70.

I terreni destinati all'impianto si collocano rispettivamente a circa 25,7 km dal centro del comune di Nardò, a circa 10,7 km dal centro di Salice Salentino e 10,6 km dal centro dell'abitato di Veglie, su un paesaggio prevalentemente pianeggiante ed incolto.



Figura 1 \_ Localizzazione area di intervento



**Energetica Salentina** S.r.l.

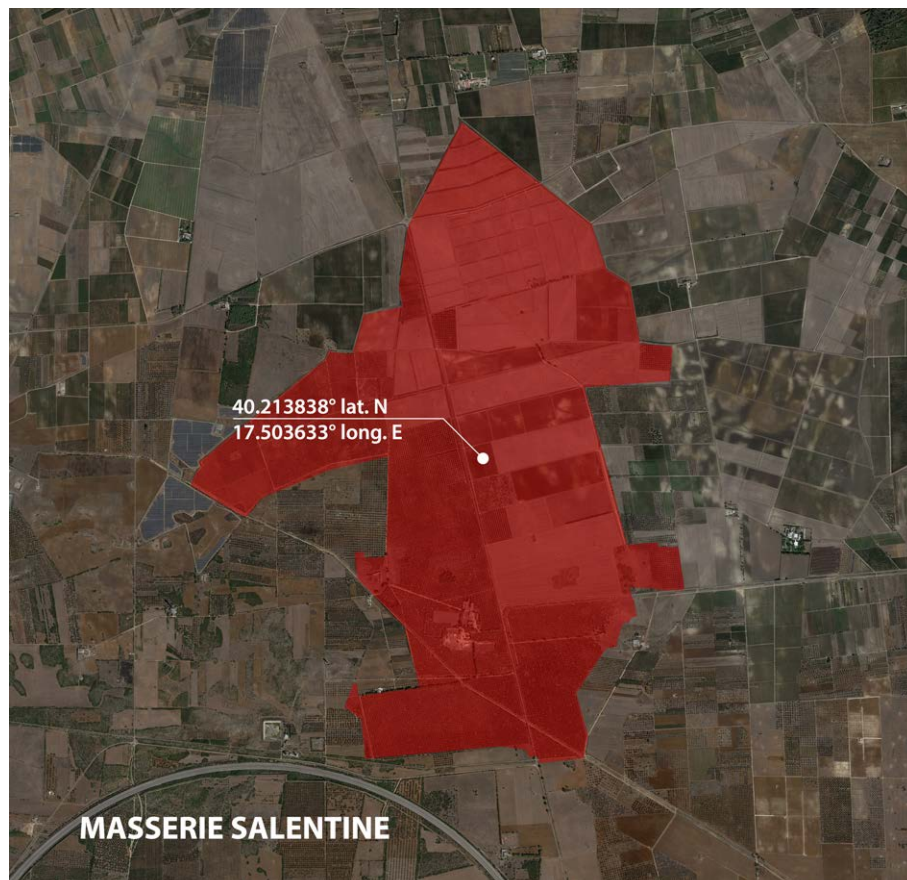
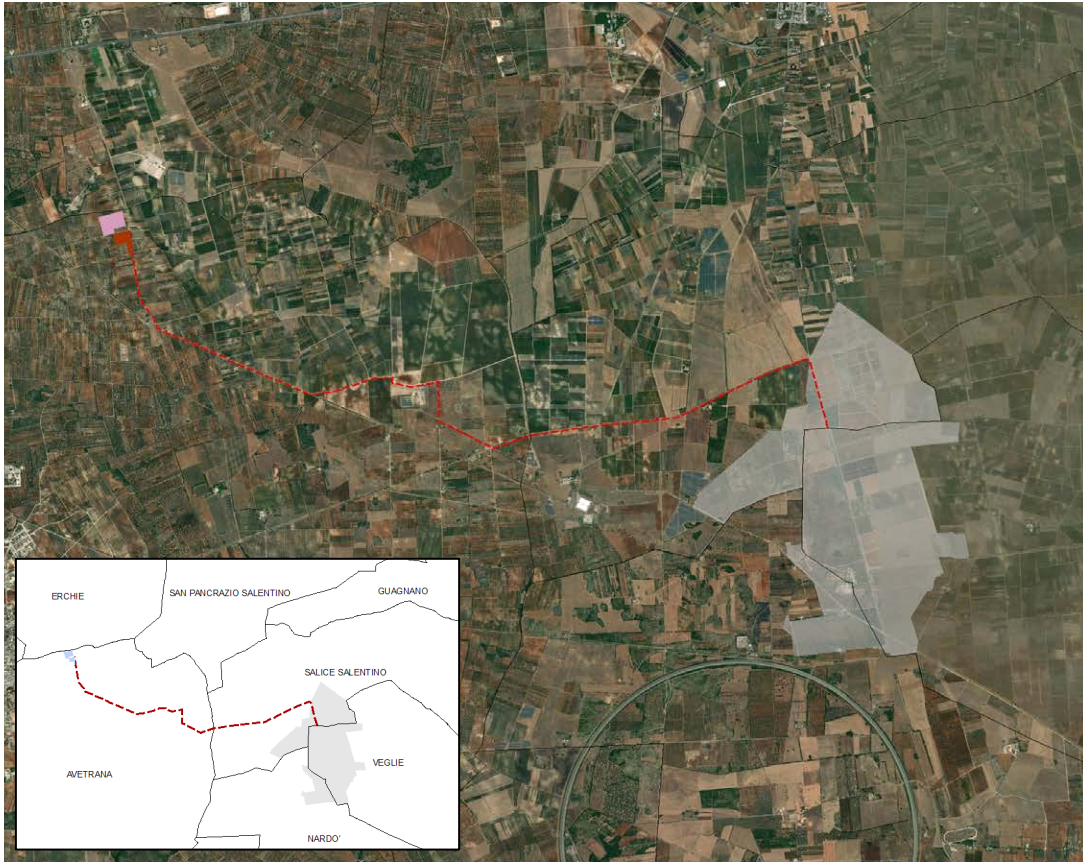

**Figura 2** \_ Localizzazione del cavidotto di connessione

## 2 GLI STRUMENTI URBANISTICI COMUNALI

Come riportato in dettaglio nello Studio di Inserimento Urbanistico<sup>5</sup>, l'area di progetto ricade in parte nel territorio del Comune di Nardò, in parte nel territorio del Comune di Salice salentino e in parte nel territorio del Comune di Veglie.



Figura 3 \_ Individuazione catastale dell'area di intervento e limiti comunali

<sup>5</sup> Elaborato 1\_PAGRVLIND11Studio di Inserimento Urbanistico

L'analisi del livello di adeguamento al Piano Paesaggistico è dettagliata a seguire per ognuno degli strumenti urbanistici vigenti nei comuni di Nardò, Salice Salentino e Veglie. Per ogni altro approfondimento relativo alla conformità urbanistica dell'intervento si rimanda agli elaborati preposti.

## 2.1 Comune di Nardò: PRG

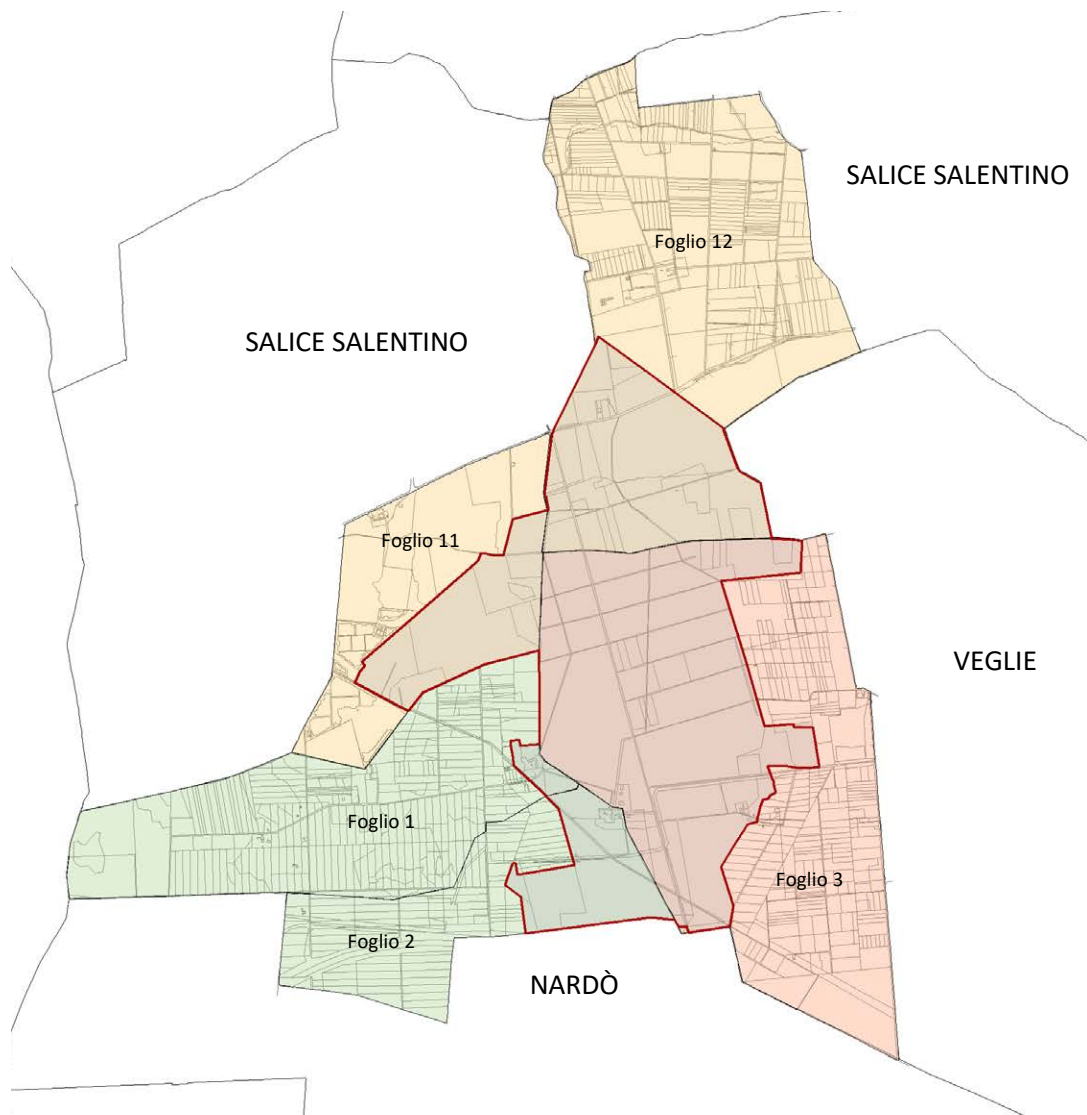
Con Delibera della Giunta Regionale n. 345 del 10 aprile 2001, avente ad oggetto "Nardò (LE). Piano Regolatore Generale - Approvazione definitiva", la Giunta Regionale ha approvato in via definitiva il Piano Regolatore Generale del Comune di Nardò, precedentemente adottato con delibera del Commissario ad acta n.2 del 13/03/1992.

A seguito della nota prot. n. 8752 del 15/11/2018 della sezione tutela e valorizzazione del paesaggio della Regione Puglia, in cui veniva espresso il parere di compatibilità paesaggistica ai sensi dell'art. 96 del PPTR sulle osservazioni non già respinte, il comune di Nardò, con delibera del C.C. n.93 del 19/12/2019 ha approvato gli elaborati adeguati ai pareri paesaggistici della variante del PRG adottato con delibera del C.C. n.111 del 16/12/2005.

Si documenta l'approvazione dei "Primi Adempimenti" al PUTT/P di cui all'art. 5.05 delle NTA del PUTT/P, avvenuta con Deliberazione del commissario straordinario n. 292 del 04/06/2002.

Tuttavia, dalle ricerche effettuate non risulta nessun atto formale che indichi l'adeguamento dello strumento urbanistico al PPTR.

## 2.2 Comune di Salice Salentino: PRG

Con Delibera della Giunta Regionale n. 1632 del 23 novembre 1999, avente ad oggetto "Salice Salentino (LE). Piano Regolatore Generale - Approvazione definitiva", la Giunta Regionale ha approvato in via definitiva il Piano Regolatore Generale del Comune di Salice Salentino, precedentemente adottato con delibera del C.C n.1 del 09/02/1989.

Con deliberazione di Consiglio Comunale n. 27 del 28/06/2010 il Comune di Salice Salentino ha approvato il suddetto PRG con gli adeguamenti regionali.

Si documenta l'approvazione dei "Primi Adempimenti" al PUTT/P di cui all'art. 5.05 delle NTA del PUTT/P, avvenuta con Deliberazione del Consiglio Comunale n. 32 del 29/08/2006.

Tuttavia, dalle ricerche effettuate non risulta nessun atto formale che indichi l'adeguamento dello strumento urbanistico al PPTR.

## 2.3 Comune di Veglie: PRG

Con Delibera della Giunta Regionale n. 12841 del 30 dicembre 1987, avente ad oggetto "Veglie (LE). Piano Regolatore Generale e Regolamento Edilizio - Approvazione definitiva", la



## **Energetica Salentina** S.r.l.

Giunta Regionale ha approvato in via definitiva il Piano Regolatore Generale del Comune di Veglie, precedentemente adottato con delibera del C.C n.149 del 02/05/1981.

Si documenta l'adozione dei "Primi Adempimenti" al PUTT/P di cui all'art. 5.05 delle NTA del PUTT/P avvenuta con Deliberazione del Consiglio Comunale n. 13 del 26/05/2003.

Tuttavia, dalle ricerche effettuate non risulta nessun atto formale che indichi l'adeguamento dello strumento urbanistico al PPTR.

### 3 BENI PAESAGGISTICI E ULTERIORI CONTESTI DEL PPTR

Si riporta a seguire l'elenco degli elementi tutelati disciplinati al TITOLO VI delle NTA del PPTR così come individuati dall'art. 38, ricadenti in un buffer di 3 km<sup>6</sup> all'intorno del perimetro dell'impianto agrivoltaico, con l'indicazione della distanza<sup>7</sup>.

Tale analisi è stata effettuata in particolare per l'impianto agrivoltaico, considerando che il cavidotto interrato di collegamento con la Stazione Utente è interrato e sotto strada comunale esistente, quindi mai interferente con elementi tutelati.

---

<sup>6</sup> Si ritiene che i 3 km siano una distanza adeguata e con un certo margine di sicurezza per la valutazione dei potenziali impatti che il progetto può implicare sulle componenti tutelate, in particolare per gli aspetti percettivi.

<sup>7</sup> Sono state indicate in tabella le distanze misurate quando inferiori a 1000 m. Quando comprese tra 1 e 3 km sono state indicate con la dicitura "> 1000 m". Si fa riferimento alla tavola **BCPAES04**, allegato grafico alla presente relazione.

### 3.1 Individuazione dei beni paesaggistici e degli ulteriori contesti del PPTR



Figura 6 \_ Individuazione dell'area e relativi buffer di 3 km rispetto agli elementi tutelati del PPTR



N°	Elementi	Nome (se disponibile)	Distanza dall'impianto (in m)
<b>Componenti Geomorfologiche</b>			
0	Inghiottitoi		> 1000
5	Inghiottitoi		> 1000
6	Inghiottitoi		> 1000
9	Inghiottitoi		> 1000
18	Inghiottitoi		261
26	Inghiottitoi		> 1000
11	Doline		5
28	Doline		> 1000
<b>Componenti Idrologiche</b>			
3	Vincolo idrogeologico		> 1000
24	Reticolo idrografico di connessione della RER		> 1000
27	Reticolo idrografico di connessione della RER		> 1000
30	Reticolo idrografico di connessione della RER		229
<b>Componenti Botanico-vegetazionali</b>			
8	Boschi e macchie (e relative aree di rispetto)		> 1000
10	Boschi e macchie (e relative aree di rispetto)		351
12	Boschi e macchie (e relative aree di rispetto)		> 1000
15	Boschi e macchie (e relative aree di rispetto)		337
16	Boschi e macchie (e relative aree di rispetto)		99
18	Boschi e macchie (e relative aree di rispetto)		261
20	Boschi e macchie (e relative aree di rispetto)		742
21	Boschi e macchie (e relative aree di rispetto)		26
22	Boschi e macchie (e relative aree di rispetto)		101
25	Boschi e macchie (e relative aree di rispetto)		107
<b>Aree protette e siti naturalistici</b>			
<b>BCPAES03</b>	<b>Documentazione relativa al rapporto con il PPTR – Relazione illustrativa</b>		<b>16   40</b>

Società soggetta all'attività di direzione e coordinamento della Marseglia Group S.p.A.

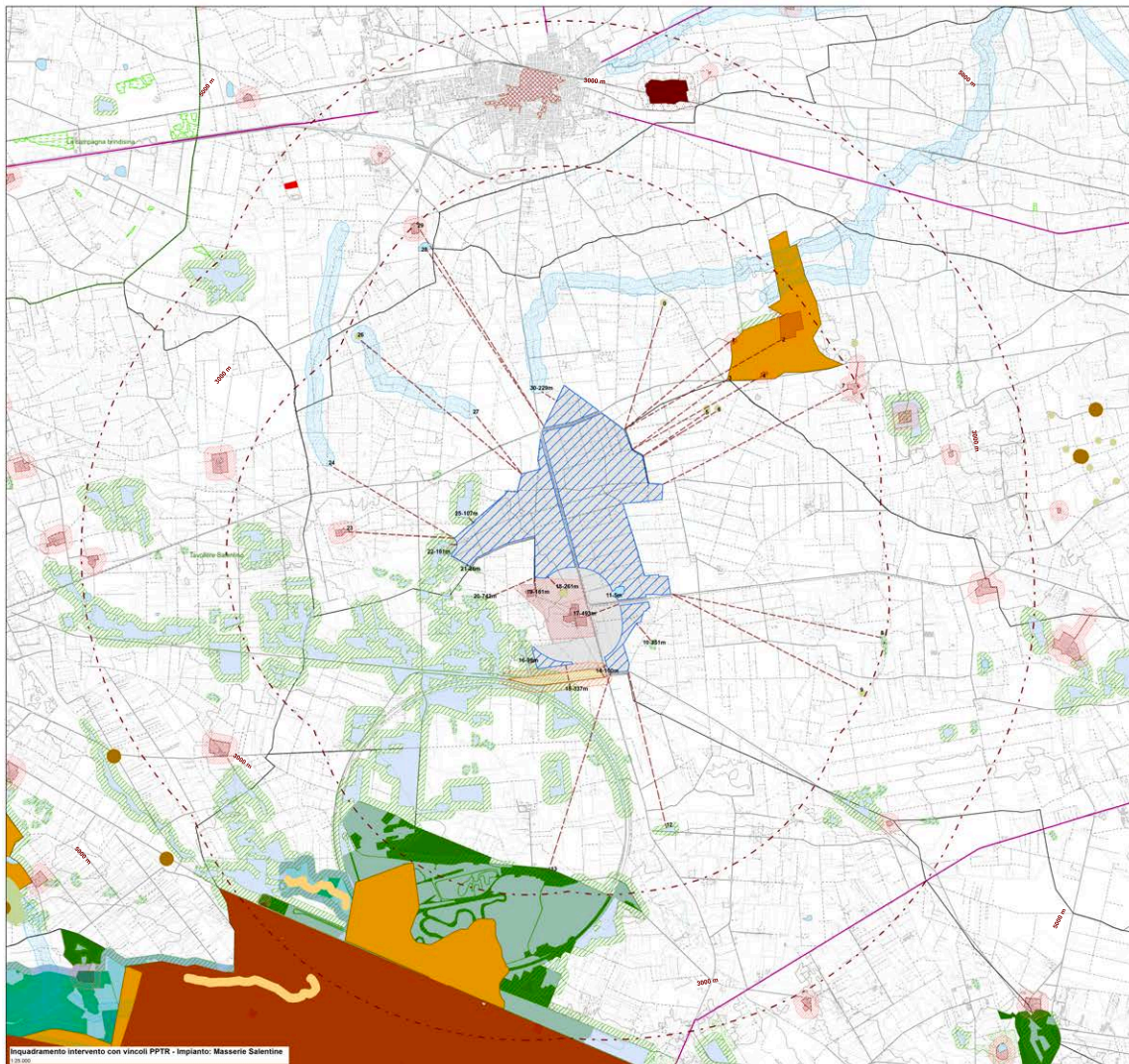

13	Area di rilevanza naturalistica	Palude del Conte	> 1000
<b>Componenti Culturali</b>			
1	Siti storico culturali	Masseria Casili	> 1000
2	Siti storico culturali	Masserie Castello Monaci	> 1000
4	Siti storico culturali	Masseria Filippi	> 1000
7	Siti storico culturali	Masseria San Giovanni	> 1000
17	Siti storico culturali	Borgo Monteruga	502
	Area di rispetto dei siti storico culturali		402
19	Siti storico culturali	Masseria Ciurli	161
	Area di rispetto dei siti storico culturali		61
23	Siti storico culturali	Masserie San Paolo	> 1000
29	Siti storico culturali	Masseria Morigine	> 1000
14	UCP stratificazione insediativa rete dei tratturi	Riposo Arneo	395
	UCP area di rispetto dei tratturi		100

### 3.2 La disciplina dei beni paesaggistici e degli ulteriori contesti del PPTR

In considerazione del mancato adeguamento degli strumenti urbanistici comunali vigenti, si richiamano a seguire le norme tecniche relative agli elementi tutelati dal piano regionale individuate nella tabella riportata al paragrafo precedente.

Gli articoli sotto richiamati fanno riferimento al **“TITOLO VI - DISCIPLINA DEI BENI PAESAGGISTICI E DEGLI ULTERIORI CONTESTI”** delle NTA del PPTR.

#### **“CAPO II - STRUTTURA IDRO-GEO-MORFOLOGICA**

##### **[Componenti idrologiche]**

#### *Art. 42 Definizioni degli ulteriori contesti di cui alle componenti idrologiche*

**1) Reticolo idrografico di connessione della R.E.R. (Rete Ecologica Regionale) (art. 143, comma 1, lett. e, del Codice)**

*Consiste in corpi idrici, anche effimeri o occasionali, come delimitati nelle tavole della sezione 6.1.2, che includono una fascia di salvaguardia di 100 m da ciascun lato o come diversamente cartografata.*

**3) Aree soggette a vincolo idrogeologico (art. 143, comma 1, lett. e, del Codice)**

*Consistono nelle aree tutelate ai sensi del R.D. 30 dicembre 1923, n. 3267, "Riordinamento e riforma in materia di boschi e terreni montani", che sottopone a vincolo per scopi idrogeologici i terreni di qualsiasi natura e destinazione che, per effetto di forme di utilizzazione contrastanti con le norme, possono con danno pubblico subire denudazioni, perdere la stabilità o turbare il regime delle acque, come delimitate nelle tavole della sezione 6.1.2.*

#### *Art. 43 Indirizzi per le componenti idrologiche*

**1. Gli interventi che interessano le componenti idrologiche devono tendere a:**

- a. coniugare il miglioramento della qualità chimico-fisica e biologica delle risorse idriche, l'equilibrio idraulico e il pareggio del bilancio idrologico regionale con il miglioramento della qualità ecologica e paesaggistica dei paesaggi dell'acqua;*
- b. salvaguardare i caratteri identitari e le unicità dei paesaggi dell'acqua locali al fine di contrastare la tendenza alla loro cancellazione, omologazione e banalizzazione;*
- c. limitare e ridurre le trasformazioni e l'artificializzazione della fascia costiera, delle sponde dei laghi e del reticolo idrografico; migliorare le condizioni idrauliche nel rispetto del naturale deflusso delle acque e assicurando il deflusso minimo vitale dei corsi d'acqua;*
- d. conservare e incrementare gli elementi di naturalità delle componenti idrologiche riducendo i processi di frammentazione degli habitat e degli ecosistemi costieri e fluviali, promuovendo l'inclusione degli stessi in un sistema di corridoi di connessione ecologica.*



- e. garantire l'accessibilità e la fruibilità delle componenti idrologiche (costa, laghi, elementi del reticolo idrografico) anche attraverso interventi di promozione della mobilità dolce (ciclo-pedonale etc.).*
- 2. I caratteri storico-identitari delle componenti idrologiche come le aree costiere di maggior pregio naturalistico, i paesaggi rurali costieri storici, i paesaggi fluviali del carsismo, devono essere salvaguardati e valorizzati.*
- 3. Gli insediamenti costieri a prevalente specializzazione turistico-balneare devono essere riqualificati, migliorandone la qualità ecologica, paesaggistica, urbana e architettonica al fine di migliorare la qualità dell'offerta ricettiva e degli spazi e servizi per il turismo e per il tempo libero.*
- 4. La pressione insediativa sugli ecosistemi costieri e fluviali deve essere ridotta attraverso progetti di sottrazione dei detrattori di qualità paesaggistica, interventi di bonifica ambientale e riqualificazione/rinaturalizzazione dei paesaggi degradati.*
- 5. Nelle aree sottoposte a vincolo idrogeologico come definite all'art. 42, punto 4), fatte salve le specifiche disposizioni previste dalle norme di settore, tutti gli interventi di trasformazione, compresi quelli finalizzati ad incrementare la sicurezza idrogeologica e quelli non soggetti ad autorizzazione paesaggistica ai sensi del Codice, devono essere realizzati nel rispetto dell'assetto paesaggistico, non compromettendo gli elementi storico-culturali e di naturalità esistenti, garantendo la permeabilità dei suoli.*

#### **Art. 44 Direttive per le componenti idrologiche**

- 1. Gli enti e i soggetti pubblici, nei piani urbanistici, territoriali e di settore di competenza:*
- a. ai fini del perseguimento in particolare dell'indirizzo di cui al punto 1a dell'articolo che precede, realizzano strategie integrate e intersettoriali secondo i dettami della Direttiva europea 2000/60.*
- b. ai fini del perseguimento in particolare dell'indirizzo di cui al punto 1b dell'articolo che precede, promuovono il restauro dei paesaggi storici della bonifica idraulica, riqualificando le reti di canali e strade poderali come micro-corridoi ecologici e come itinerari ciclo-pedonabili, valorizzando il sistema di segni e manufatti legati alla cultura idraulica storica, ivi compresi gli edifici e i manufatti storici del sistema acquedottistico regionale per il loro riutilizzo nel contesto dei progetti di itinerari ciclo-pedonali.*
- c. ai fini del perseguimento in particolare dell'indirizzo di cui al punto 3 dell'articolo che precede, prevedono ove necessario interventi di riqualificazione e rinaturalizzazione al fine di:*
- creare una cintura costiera di spazi ad alto grado di naturalità finalizzata a potenziare la resilienza ecologica dell'ecotono costiero (ripristino dei sistemi naturali di difesa dall'erosione e dall'intrusione salina e dei meccanismi naturali di ripascimento degli arenili);*
  - potenziare la connessione e la connettività ecologica tra costa ed entroterra;*
  - contrastare il processo di formazione di nuova edificazione.*
- d. ai fini in particolare del perseguimento degli indirizzi 3 e 4 dell'articolo che precede promuovono progetti di declassamento delle strade litoranee a rischio di erosione e inondazione e la loro riqualificazione paesaggistica in percorsi attrezzati per la fruizione lenta dei litorali.*



e. ai fini in particolare del perseguimento dell'indirizzo 3 dell'articolo che precede, prevedono interventi di rigenerazione e riqualificazione urbanistica del patrimonio turistico ricettivo esistente, promuovendone ed incentivandone la riqualificazione ecologica attraverso:

- l'efficientamento energetico anche con l'impiego di energie rinnovabili di pertinenza di insediamenti esistenti e ad essi integrati e che non siano visibili dai punti di vista panoramici e dagli spazi pubblici;
- l'uso di materiali costruttivi ecocompatibili;
- l'adozione di sistemi per la raccolta delle acque piovane;
- la dotazione di una rete idrica fognaria duale o l'adozione di sistemi di riciclo delle acque reflue attraverso tecniche di lagunaggio e fitodepurazione;
- la disimpermeabilizzazione degli spazi aperti quali parcheggi, aree di sosta, stabilimenti balneari, piazzali pubblici e privati;

f. individuano le componenti idrogeologiche che sono parte integrante di un sistema di corridoi ecologici connessi alla rete ecologica regionale;

g. ove siano state individuate aree compromesse o degradate ai sensi dell'art. 143, co. 4, lett. b) del Codice e secondo le modalità di cui all'art. 93, co. 1 delle presenti norme, propongono interventi volti al recupero ed alla riqualificazione nel rispetto delle relative prescrizioni attraverso l'utilizzo di metodi e tecniche orientati alla tutela del paesaggio e alla sostenibilità ambientale. Contestualmente individuano nei loro piani aree, esterne alle zone sottoposte a tutela, dove delocalizzare, arretrare, accorpate o densificare i volumi ricadenti in dette zone in quanto incompatibili con le caratteristiche paesaggistiche delle stesse e i relativi obiettivi di tutela paesaggistica, definendo opportune misure incentivanti.

## Art 47 Misure di salvaguardia e di utilizzazione per il Reticolo idrografico di connessione della R.E.R.

1. Nei territori interessati dalla presenza del reticolo idrografico di connessione della RER, come definito all'art. 42, punto 1, si applicano le misure di salvaguardia e di utilizzazione di cui ai successivi commi 2) e 3).

2. In sede di accertamento di compatibilità paesaggistica di cui all'art. 91, ai fini della salvaguardia e della corretta utilizzazione dei siti di cui al presente articolo, si considerano non ammissibili tutti i piani, progetti e interventi in contrasto con gli obiettivi di qualità e le normative d'uso di cui all'art. 37.

3. Fatta salva la procedura di accertamento di compatibilità paesaggistica di cui all'art. 91, nel rispetto degli obiettivi di qualità e delle normative d'uso di cui all'art. 37, nonché degli atti di governo del territorio vigenti ove più restrittivi, sono ammissibili, piani, progetti e interventi diversi da quelli di cui al comma 2, nonché i seguenti :

b1) trasformazione del patrimonio edilizio e infrastrutturale esistente a condizione che:

- garantiscano la salvaguardia o il ripristino dei caratteri naturali, morfologici e storico-culturali del contesto paesaggistico;
- non interrompano la continuità del corso d'acqua e assicurino nel contempo l'incremento della superficie permeabile e la rimozione degli elementi artificiali che compromettono visibilità, fruibilità e accessibilità del corso d'acqua;



- *garantiscano la salvaguardia delle visuali e dell'accessibilità pubblica ai luoghi dai quali è possibile godere di tali visuali;*
- *assicurino la salvaguardia delle aree soggette a processi di rinaturalizzazione;*

*b2) realizzazione e ampliamento di attrezzature di facile amovibilità di piccole dimensioni per attività connesse al tempo libero, realizzate in materiali naturali, che non compromettano i caratteri dei luoghi, non aumentino la frammentazione dei corridoi di connessione ecologica e non comportino l'aumento di superficie impermeabile, prevedendo idonee opere di mitigazione degli impatti;*

*b3) realizzazione di impianti per la produzione di energia così come indicati nella parte seconda dell'elaborato del PPTR 4.4.1 - **Linee guida sulla progettazione e localizzazione di impianti di energia rinnovabile.***

4. *Nel rispetto delle norme per l'accertamento di compatibilità paesaggistica, si auspicano piani, progetti e interventi:*

*c1) per la ricostituzione della continuità ecologica del corso d'acqua attraverso opere di rinaturalizzazione dei tratti artificializzati;*

*c2) per la ristrutturazione edilizia di manufatti legittimamente esistenti che preveda la rimozione di parti in contrasto con le qualità paesaggistiche dei luoghi e sia finalizzata al loro migliore inserimento nel contesto paesaggistico;*

*c3) per la realizzazione di percorsi di mobilità dolce attraverso l'adeguamento della viabilità esistente, senza interventi di impermeabilizzazione e correttamente inseriti nel paesaggio;*

*c4) per la rimozione di tutti gli elementi artificiali estranei all'alveo che ostacolano il naturale decorso delle acque.*

### **[componenti geomorfologiche]**

#### *Art. 50 Definizioni degli ulteriori contesti di cui alle componenti geomorfologiche*

##### **3) Doline** (art. 143, comma 1, lett. e, del Codice)

*Consistono in forme carsiche di superficie, costituite da depressioni della superficie terrestre con un orlo morfologico pronunciato di forma poligonale che ne segna il limite esterno rispetto alle aree non interessate dal processo di carsogenesi, come individuate nelle tavole della sezione 6.1.1.*

##### **6) Inghiottitoi** (art. 143, comma 1, lett. e, del Codice)

*Consistono in varchi o cavità carsiche, localmente definite anche vore, abissi, gravi, voragini, a sviluppo prevalentemente verticale, attraverso cui le acque superficiali possono penetrare in profondità e alimentare le falde idriche profonde, come delimitati nelle tavole della sezione 6.1.1 con relativa fascia di salvaguardia pari a 50 m o come diversamente cartografata.*

#### *Art. 51 Indirizzi per le componenti geomorfologiche*

**1.** *Gli interventi che interessano le componenti geomorfologiche devono tendere a:*

- a. valorizzarne le qualità paesaggistiche assicurando la salvaguardia del territorio sotto il profilo idrogeologico e sismico;*



- b. *prevenirne pericolosità e rischi nel rispetto delle caratteristiche paesaggistiche dei luoghi.*
2. *Gli interventi che interessano le gravine e le lame devono garantire il loro ruolo di componenti idrauliche, ecologiche e storico testimoniali del paesaggio pugliese, assicurando il mantenimento pervio della sezione idraulica, salvaguardando gli elementi di naturalità, mitigando i processi di frammentazione degli habitat e degli ecosistemi, promuovendo l'inclusione degli stessi in un sistema di corridoi di connessione ecologica.*
3. *L'insieme dei solchi erosivi di natura carsica deve essere oggetto di interventi di riqualificazione ecologico- naturalistica e di ricostruzione delle relazioni tra insediamenti e valori di contesto (masserie, torri, viabilità, siti archeologici etc.) che ne consentano la ricostruzione delle complesse relazioni ecologiche e paesistiche, garantendo l'accessibilità e la fruibilità esclusivamente attraverso mobilità dolce (ciclo-pedonale etc.) con limitato impatto paesaggistico e ambientale.*

#### **Art. 52 Direttive per le componenti geomorfologiche**

1. *Gli enti e i soggetti pubblici, nei piani urbanistici, territoriali e di settore di competenza:*
- a. *promuovono azioni di salvaguardia e tutela delle superfici boscate regionali come aree per la difesa dai dissesti geomorfologici e per la ricarica della falda idrica sotterranea;*
  - b. *individuano ulteriori lame e gravine ricadenti nel loro territorio quale parte integrante di un sistema di corridoi ecologici connessi alla Rete Ecologica regionale;*
  - c. *dettagliano le aree compromesse ricadenti nelle zone sottoposte a tutela e stabiliscono la disciplina di ripristino ecologico dei sedimenti e di riqualificazione urbanistica, nel rispetto delle relative prescrizioni. Contestualmente individuano aree, esterne alle zone sottoposte a tutela, dove delocalizzare i volumi ricadenti in dette zone in quanto incompatibili con le caratteristiche paesaggistiche delle stesse e i relativi obiettivi di tutela paesaggistica, definendo opportune misure incentivanti.*
2. *Gli Enti locali, in sede di adeguamento o formazione dei piani urbanistici di competenza, propongono l'individuazione di:*
- a. *ulteriori doline meritevoli di tutela e valorizzazione dal punto di vista paesaggistico cui si applica la disciplina prevista dalle presenti norme per i "Geositi", gli "Inghiottitoi", e i "Cordon dunari";*
  - b. *ulteriori località, aree o territori in cui possa essere definibile un interesse geologico, geomorfologico, idrogeologico, paleontologico e pedologico, significativo della geodiversità della regione meritevoli di tutela e valorizzazione dal punto di vista paesaggistico cui si applica la disciplina prevista dalle presenti norme per i "Geositi", gli "Inghiottitoi", e i "Cordon dunari".*
3. *Le componenti geomorfologiche individuate nel "Catasto dei geositi" di cui all'art. 3 della L.R.4 dicembre 2009, n. 33 "Tutela e valorizzazione del patrimonio geologico e speleologico", nella fase di adeguamento dei piani locali territoriali, urbanistici e di settore, sono sottoposte, oltre che alle norme di tutela di cui all'art. 6 della stessa legge e alle eventuali norme dei Piani di Assetto Idrogeologico, anche alle disposizioni previste dalle presenti norme per i "Geositi", gli "Inghiottitoi" e i "Cordon dunari".*
4. *Le cavità, comunque denominate, individuate nel "Catasto delle grotte e delle cavità artificiali" di cui all'art. 4 della L.R.4 dicembre 2009, n. 33 "Tutela e valorizzazione del patrimonio geologico e speleologico", nella fase di adeguamento dei piani locali territoriali, urbanistici e di settore, sono sottoposte, oltre che alle norme di tutela di cui all'art. 6 della stessa legge e alle eventuali norme dei Piani di Assetto Idrogeologico, anche alle misure di salvaguardia e utilizzazione previste dalle presenti norme per le "Grotte".*



*Art. 56 Misure di salvaguardia e di utilizzazione per i “Geositi”, gli “Inghiottitoi” e i “Cordoni dunari”*

1. Nei territori interessati dalla presenza di Geositi, Inghiottitoi e Cordoni dunari, come definiti all’art. 50, punti 5), 6), e 7), si applicano le misure di salvaguardia e di utilizzazione di cui ai successivi commi 2) e 3).

2. In sede di accertamento di compatibilità paesaggistica di cui all’art. 91, ai fini della salvaguardia e della corretta utilizzazione dei siti di cui al presente articolo, si considerano non ammissibili tutti i piani, progetti e interventi in contrasto con gli obiettivi di qualità e le normative d’uso di cui all’art. 37 e in particolare, fatta eccezione per quelli di cui al comma 3, quelli che comportano:

- a1) modificazione dello stato dei luoghi;
- a2) interventi di nuova edificazione;
- a3) demolizione e ricostruzione di edifici esistenti e di infrastrutture stabili, salvo il trasferimento di quelli privi di valore identitario e paesaggistico al di fuori della fascia tutelata, anche attraverso specifiche incentivazioni previste da norme comunitarie, nazionali o regionali o atti di governo del territorio;
- a4) sversamento dei reflui, realizzazione e ampliamento di impianti per la depurazione delle acque reflue, per lo smaltimento e il recupero dei rifiuti;
- a5) realizzazione e ampliamento di impianti per la produzione di energia;
- a6) trasformazione profonda dei suoli, dissodamento o movimento di terre, o qualsiasi intervento che turbi gli equilibri idrogeologici o alteri il profilo del terreno;
- a7) nuove attività estrattive e ampliamenti;
- a8) forestazione delle doline;
- a9) realizzazione di gasdotti, elettrodotti, linee telefoniche o elettriche e delle relative opere accessorie fuori terra (cabine di trasformazione, di pressurizzazione, di conversione, di sezionamento, di manovra ecc.); è fatta eccezione, nelle sole aree prive di qualsiasi viabilità, per le opere elettriche in media e bassa tensione necessarie agli allacciamenti delle forniture di energia elettrica; sono invece ammissibili tutti gli impianti a rete se interrati sotto strada esistente ovvero in attraversamento trasversale utilizzando tecniche non invasive che interessino il percorso più breve possibile.
- a10) per gli inghiottitoi in particolare non sono ammissibili tutti gli interventi che ne alterino il regime idraulico e che possano determinarne l’occlusione.

3. Fatta salva la procedura di accertamento di compatibilità paesaggistica di cui all’art. 91, nel rispetto degli obiettivi di qualità e delle normative d’uso di cui all’art. 37, nonché degli atti di governo del territorio vigenti ove più restrittivi, sono ammissibili, piani, progetti e interventi diversi da quelli di cui al comma 2, nonché i seguenti:

- b1) realizzazione di passerelle o strutture simili e opere finalizzate al recupero della duna facilmente rimovibili di piccole dimensioni, esclusivamente finalizzate alle attività connesse alla gestione e fruizione dei siti tutelati che non ne compromettano forma e funzione e che siano realizzati con l’impiego di materiali ecocompatibili;
- b2) ristrutturazione degli edifici legittimamente esistenti e privi di valore identitario, con esclusione di interventi che prevedano la demolizione e ricostruzione, purché essi garantiscano:
  - il corretto inserimento paesaggistico, senza aumento di volumetria e di superficie coperta;
  - l’aumento di superficie permeabile;





- *il mantenimento, il recupero o il ripristino di tipologie, materiali, colori coerenti con i caratteri paesaggistici del luogo, evitando l'inserimento di elementi dissonanti e privilegiando l'uso di tecnologie eco-compatibili.*
4. *Nel rispetto delle norme per l'accertamento di compatibilità paesaggistica, si auspicano piani, progetti e interventi:*
- c1) *finalizzati al mantenimento e all'eventuale recupero dell'assetto geomorfologico, paesaggistico e della funzionalità e dell'equilibrio eco-sistemico;*
  - c2) *per i cordoni dunari, che prevedano opere di rifacimento dei cordoni degradati, (per es. mediante l'utilizzo di resti morti di Posidonia oceanica, e le opere di ingegneria naturalistica che facilitino il deposito naturale della sabbia).*

### **CAPO III - STRUTTURA ECOSITEMICA E AMBIENTALE**

#### **[componenti botanico-vegetazionali]**

##### *Art. 58 Definizioni dei beni paesaggistici di cui alle componenti botanico-vegetazionali*

###### **1) Boschi** (art. 142, comma 1, lett. g, del Codice)

*Consistono nei territori coperti da foreste, da boschi e da macchie, ancorché percorsi o danneggiati dal fuoco, e in quelli sottoposti a vincolo di rimboschimento, come definiti dall'articolo 2, commi 2 e 6, del D.lgs. 18 maggio 2001, n. 227, e delimitati nelle tavole della sezione 6.2.1.*

##### *Art. 59 Definizioni degli ulteriori contesti di cui alle componenti botanico-vegetazionali*

###### **4) Area di rispetto dei boschi** (art 143, comma 1, lett. e, del Codice)

*Consiste in una fascia di salvaguardia della profondità come di seguito determinata, o come diversamente cartografata:*

- a) *20 metri dal perimetro esterno delle aree boscate che hanno un'estensione inferiore a 1 ettaro e delle aree oggetto di interventi di forestazione di qualsiasi dimensione, successivi alla data di approvazione del PPTR, promossi da politiche comunitarie per lo sviluppo rurale o da altre forme di finanziamento pubblico o privato;*
- b) *50 metri dal perimetro esterno delle aree boscate che hanno un'estensione compresa tra 1 ettaro e 3 ettari;*
- c) *100 metri dal perimetro esterno delle aree boscate che hanno un'estensione superiore a 3 ettari.*

##### *Art. 60 Indirizzi per le componenti botanico-vegetazionali*

###### **1. Gli interventi che interessano le componenti botanico-vegetazionali devono tendere a:**

- a. *limitare e ridurre gli interventi di trasformazione e artificializzazione delle aree a boschi e macchie, dei prati e pascoli naturali, delle formazioni arbustive in evoluzione naturale e delle zone umide;*
- b. *recuperare e ripristinare le componenti del patrimonio botanico, floro-vegetazionale esistente;*
- c. *recuperare e riutilizzare il patrimonio storico esistente anche nel caso di interventi a supporto delle attività agro-silvo-pastorali;*



- d. prevedere l'uso di tecnologie eco-compatibili e tipologie, materiali, colori coerenti con i caratteri paesaggistici del luogo e conseguire un corretto inserimento paesaggistico;*
- e. concorrere a costruire habitat coerenti con la tradizione dei paesaggi mediterranei ricorrendo a tecnologie della pietra e del legno e, in generale, a materiali ecocompatibili, rispondenti all'esigenza di salvaguardia ecologica e promozione di biodiversità.*
2. Nelle zone a bosco è necessario favorire:
- a. il ripristino del potenziale vegetazionale esistente proteggendo l'evoluzione naturale delle nuove formazioni spontanee;*
  - b. la manutenzione e il ripristino di piccole raccolte d'acqua e pozze stagionali;*
  - c. la manutenzione, senza demolizione totale, dei muretti a secco esistenti e la realizzazione di nuovi attraverso tecniche costruttive tradizionali ed in pietra calcarea;*
  - d. la conversione delle produzioni agricole verso modelli di agricoltura biologica nelle aree contigue alle zone umide;*
  - e. la protezione degli equilibri idrogeologici di vasti territori dalle azioni di dilavamento, erosione e desertificazione dei suoli attraverso la rinaturalizzazione delle aree percorse dagli incendi.*
3. Nelle zone a prato e pascolo naturale è necessario favorire:
- a. il ripristino del potenziale vegetazionale esistente proteggendo l'evoluzione naturale delle nuove formazioni spontanee a pascolo naturale;*
  - b. la manutenzione e il ripristino di piccole raccolte d'acqua e pozze stagionali;*
  - c. la manutenzione, senza demolizione totale, dei muretti a secco esistenti e la realizzazione di nuovi attraverso tecniche costruttive tradizionali ed in pietra calcarea;*
  - d. il contenimento della vegetazione arbustiva nei pascoli aridi;*
  - e. l'incentivazione delle pratiche pastorali tradizionali estensive;*
  - f. la ricostituzione di pascoli aridi tramite la messa a riposo dei seminativi;*
  - g. la coltivazione di essenze officinali con metodi di agricoltura biologica.*
4. Nelle zone umide Ramsar e nelle aree umide di interesse regionale è necessario favorire:
- a. la permanenza di habitat idonei a specie vegetali e animali effettuando gli interventi di manutenzione che prevedono il taglio della vegetazione in maniera alternata solo su una delle due sponde nei corsi d'acqua con alveo di larghezza superiore ai 5 metri;*
  - b. la conversione delle produzioni agricole verso modelli di agricoltura biologica nelle aree contigue alle zone umide.*
5. Nelle zone umide Ramsar e nelle aree umide di interesse regionale è necessario garantire:
- a. che tutte le acque derivanti da impianti di depurazione dei reflui urbani, qualora siano riversate all'interno delle zone umide, vengano preventivamente trattate con sistemi di fitodepurazione da localizzarsi al di fuori delle zone umide stesse.*
6. Nelle aree degradate per effetto di pratiche di "spietramento" è necessario favorire, anche predisponendo forme di premialità ed incentivazione:
- a. la riconnessione e l'inclusione delle aree sottoposte a spietramento nel sistema di Rete Ecologica Regionale (RER), ricostituendo i paesaggi della steppa mediterranea e mitigando i processi di frammentazione degli habitat e degli ecosistemi;*

- b. la protezione degli equilibri idrogeologici di vasti territori dalle azioni di dilavamento, erosione e desertificazione dei suoli attraverso il recupero dei pascoli;*
- c. il rilancio dell'economia agro-silvo-pastorale.*

#### **Art. 61 Direttive per le componenti botanico-vegetazionali**

- 1. Gli enti e i soggetti pubblici, nei piani di settore di competenza:*
  - a. perseguono politiche di manutenzione, valorizzazione, riqualificazione del paesaggio naturale e colturale tradizionale al fine della conservazione della biodiversità; di protezione idrogeologica e delle condizioni bioclimatiche; di promozione di un turismo sostenibile basato sull'ospitalità rurale diffusa e sulla valorizzazione dei caratteri identitari dei luoghi.*
- 2. Gli enti e i soggetti pubblici, nei piani urbanistici, territoriali e di settore di competenza:*
  - a. includono le componenti ecosistemiche in un sistema di aree a valenza naturale connesso alla Rete Ecologica Regionale e ne stabiliscono le regole di valorizzazione e conservazione;*
  - b. individuano le aree compromesse e degradate all'interno delle quali attivare processi di rinaturalizzazione e di riqualificazione ambientale e paesaggistica;*
  - c. disciplinano i caratteri tipologici delle edificazioni a servizio delle attività agricole, ove consentite, nonché le regole per un corretto inserimento paesaggistico delle opere;*
  - d. In sede di formazione o adeguamento ridefiniscono alle opportune scale di dettaglio l'area di rispetto dei boschi;*
  - e. Individuano le specie arboree endemiche a rischio di sopravvivenza ed incentivano progetti di riproduzione e specifici piani di protezione per la loro salvaguardia.*

#### **Art. 62 Prescrizioni per "Boschi"**

- 1. Nei territori interessati dalla presenza di boschi, come definiti all'art. 58, punto 1) si applicano le seguenti prescrizioni.*
- 2. Non sono ammissibili piani, progetti e interventi che comportano:*
  - a1) trasformazione e rimozione della vegetazione arborea od arbustiva. Sono fatti salvi gli interventi finalizzati alla gestione forestale, quelli volti al ripristino/recupero di situazioni degradate, le normali pratiche silvo- colturali che devono perseguire finalità naturalistiche quali: evitare il taglio a raso nei boschi se non disciplinato dalle prescrizioni di polizia forestale, favorire le specie spontanee, promuovere la conversione ad alto fusto; devono inoltre essere coerenti con il mantenimento/ripristino della sosta e della presenza di specie faunistiche autoctone;*
  - a2) allevamento zootecnico di tipo intensivo;*
  - a3) nuova edificazione, fatti salvi gli interventi indicati al comma 3;*
  - a4) demolizione e ricostruzione di edifici e di infrastrutture stabili esistenti, salvo il trasferimento di quelli privi di valore identitario e paesaggistico al di fuori della fascia tutelata, anche attraverso specifiche incentivazioni previste da norme comunitarie, nazionali o regionali o atti di governo del territorio;*
  - a5) apertura di nuove infrastrutture per la mobilità, ad eccezione di quelle finalizzate alla gestione e protezione dei complessi boscati;*
  - a6) impermeabilizzazione di strade rurali;*
  - a7) realizzazione e ampliamento di impianti per la depurazione delle acque reflue, per lo smaltimento e il recupero dei rifiuti;*



a8) realizzazione e ampliamento di impianti per la produzione di energia, fatta eccezione per gli interventi indicati nella parte seconda dell'elaborato del PPTR 4.4.1 - Linee guida sulla progettazione e localizzazione di impianti di energia rinnovabile;

a9) realizzazione di gasdotti, elettrodotti, linee telefoniche o elettriche e delle relative opere accessorie fuori terra (cabine di trasformazione, di pressurizzazione, di conversione, di sezionamento, di manovra ecc.); è fatta eccezione, nelle sole aree prive di qualsiasi viabilità, per le opere elettriche in media e bassa tensione necessarie agli allacciamenti delle forniture di energia elettrica; sono invece ammissibili tutti gli impianti a rete se interrati sotto strada esistente ovvero in attraversamento trasversale utilizzando tecniche non invasive che interessino il percorso più breve possibile;

a10) nuove attività estrattive e ampliamenti;

a11) eliminazione o trasformazione degli elementi antropici e seminaturali con alta valenza ecologica e paesaggistica;

a12) realizzazione di vasche, piscine e cisterne a cielo aperto.

3. Fatta salva la procedura di autorizzazione paesaggistica, nel rispetto degli obiettivi di qualità e delle normative d'uso di cui all'art. 37, nonché degli atti di governo del territorio vigenti ove più restrittivi, sono ammissibili, piani, progetti e interventi diversi da quelli di cui al comma 2, nonché i seguenti :

b1) ristrutturazione degli edifici esistenti, con esclusione di quelli che prevedano la demolizione e ricostruzione, purché essi garantiscano:

- il corretto inserimento paesaggistico, senza aumento di volumetria e di superficie coperta;
- l'aumento di superficie permeabile;
- il mantenimento, il recupero o il ripristino di tipologie, materiali, colori coerenti con i caratteri paesaggistici del luogo, evitando l'inserimento di elementi dissonanti e privilegiando l'uso di tecnologie eco-compatibili;

b2) miglioramento strutturale della viabilità esistente con realizzazione di strati superficiali di materiale inerte lapideo e in terra costipata, includendo, ove possibile, adeguati cunicoli di attraversamento per la fauna;

b3) realizzazione di aree di sosta e pic-nic nelle radure, senza interventi di impermeabilizzazione dei suoli ed evitando l'inserimento di elementi dissonanti;

b4) divisione dei fondi mediante:

- muretti a secco realizzati con materiali locali e nel rispetto dei caratteri costruttivi e delle qualità paesaggistiche dei luoghi;
- siepi vegetali realizzate con specie arbustive e arboree autoctone, ed eventualmente anche recinzioni a rete coperte da vegetazione arbustiva e rampicante autoctona;

in ogni caso con la previsione di un congruo numero di varchi per permettere il passaggio della fauna selvatica;

b5) ristrutturazione di manufatti edilizi ed attrezzature legittimamente esistenti destinati ad attività strettamente connesse con l'attività silvo-agro-pastorale, purché effettuati nel rispetto di tipologie, materiali, colori coerenti con i caratteri paesaggistici locali del luogo, evitando l'inserimento di elementi dissonanti e privilegiando l'uso di tecnologie eco-compatibili.

4. Nel rispetto delle norme per il rilascio dell'autorizzazione paesaggistica, si auspicano piani, progetti e interventi:



- c1) di demolizione senza ricostruzione, o a condizione che la ricostruzione avvenga al di fuori della fascia tutelata, di edifici esistenti e/o parti di essi dissonanti e in contrasto con le peculiarità paesaggistiche dei luoghi;*
- c2) di manutenzione e ripristino dei muretti a secco esistenti limitati alle parti in cattivo stato di conservazione, senza smantellamento totale del manufatto;*
- c3) di realizzazione di percorsi per la "mobilità dolce" su viabilità esistente, senza opere di impermeabilizzazione dei suoli e correttamente inserite nel paesaggio;*
- c4) di forestazione impiegando solo specie arboree e arbustive autoctone secondo i principi della silvicoltura naturalistica;*
- c5) di ristrutturazione dei manufatti all'interno di complessi campeggistici esistenti solo se finalizzati all'adeguamento funzionale degli stessi e alla loro messa in sicurezza, nell'ambito della sagoma esistente, garantendo il carattere temporaneo dei manufatti e la salvaguardia della vegetazione arborea esistente;*
- c6) di sistemazione idrogeologica e rinaturalizzazione dei terreni con il ricorso esclusivo a metodi e tecniche di ingegneria naturalistica.*

#### *Art. 63 Misure di salvaguardia e di utilizzazione per l'Area di rispetto dei boschi*

- 1. Nei territori interessati dalla presenza di aree di rispetto dei boschi, come definite all'art. 59, punto 4) si applicano le misure di salvaguardia e di utilizzazione di cui ai successivi commi 2) e 3).*
- 2. In sede di accertamento di compatibilità paesaggistica di cui all'art. 91, ai fini della salvaguardia e della corretta utilizzazione dei siti di cui al presente articolo, si considerano non ammissibili tutti i piani, progetti e interventi in contrasto con gli obiettivi di qualità e le normative d'uso di cui all'art. 37 e in particolare, fatta eccezione per quelli di cui al comma 3, quelli che comportano:*

- a1) trasformazione e rimozione della vegetazione arborea od arbustiva. Sono fatti salvi gli interventi finalizzati alla gestione forestale, quelli volti al ripristino/recupero di situazioni degradate, le normali pratiche silvo-agro- pastorale che non compromettano le specie spontanee e siano coerenti con il mantenimento/ripristino della sosta e della presenza di specie faunistiche autoctone;*
- a2) nuova edificazione;*
- a3) apertura di nuove strade, ad eccezione di quelle finalizzate alla gestione e protezione dei complessi boscati, e l'impermeabilizzazione di strade rurali;*
- a4) realizzazione e ampliamento di impianti per la depurazione delle acque reflue, per lo smaltimento e il recupero dei rifiuti;*
- a5) realizzazione e ampliamento di impianti per la produzione di energia, fatta eccezione per gli interventi indicati nella parte seconda dell'elaborato del PPTR 4.4.1 - Linee guida sulla progettazione e localizzazione di impianti di energia rinnovabile;*
- a6) realizzazione di gasdotti, elettrodotti, linee telefoniche o elettriche e delle relative opere accessorie fuori terra (cabine di trasformazione, di pressurizzazione, di conversione, di sezionamento, di manovra ecc.); è fatta eccezione, nelle sole aree prive di qualsiasi viabilità, per le opere elettriche in media e bassa tensione necessarie agli allacciamenti delle forniture di energia elettrica; sono invece ammissibili tutti gli impianti a rete se interrati sotto strada esistente ovvero in attraversamento trasversale utilizzando tecniche non invasive che interessino il percorso più breve possibile;*
- a7) nuove attività estrattive e ampliamenti;*
- a8) eliminazione o trasformazione degli elementi antropici e seminaturali del paesaggio agrario con alta valenza ecologica e paesaggistica.*



a9) è consentita la messa in sicurezza dei fronti di cava se effettuata con tecniche di ingegneria naturalistica

3. Fatta salva la procedura di accertamento di compatibilità paesaggistica di cui all'art. 91, nel rispetto degli obiettivi di qualità e delle normative d'uso di cui all'art. 37, nonché degli atti di governo del territorio vigenti ove più restrittivi, sono ammissibili, piani, progetti e interventi diversi da quelli di cui al comma 2, nonché i seguenti:

b1) trasformazione di manufatti legittimamente esistenti per una volumetria aggiuntiva non superiore al 20%, purché detti piani e/o progetti e interventi:

- siano finalizzati all'adeguamento strutturale o funzionale degli immobili, all'efficientamento energetico e alla sostenibilità ecologica;
- comportino la riqualificazione paesaggistica dei luoghi;
- assicurino l'incremento della superficie permeabile e la rimozione degli elementi artificiali che compromettono la tutela dell'area boscata;
- garantiscano il mantenimento, il recupero o il ripristino di tipologie, materiali, colori coerenti con i caratteri paesaggistici del luogo, evitando l'inserimento di elementi dissonanti e privilegiando l'uso di tecnologie eco-compatibili;
- incentivino la fruizione pubblica del bene attraverso la riqualificazione ed il ripristino di percorsi pedonali abbandonati e/o la realizzazione di nuovi percorsi pedonali, garantendo comunque la permeabilità degli stessi;

b2) realizzazione di impianti tecnici di modesta entità quali cabine elettriche, cabine di decompressione per gas e impianti di sollevamento, punti di riserva d'acqua per spegnimento incendi, e simili;

b3) costruzione di impianti di captazione e di accumulo delle acque purché non alterino sostanzialmente la morfologia dei luoghi;

b4) realizzazione di strutture facilmente rimovibili di piccole dimensioni per attività connesse al tempo libero, realizzate in materiali ecocompatibili, che non compromettano i caratteri dei luoghi, non aumentino la frammentazione dei corridoi di connessione ecologica e non comportino l'aumento di superficie impermeabile, prevedendo idonee opere di mitigazione degli impatti;

b5) realizzazione di annessi rustici e di altre strutture strettamente funzionali alla conduzione del fondo. I manufatti consentiti dovranno essere realizzati preferibilmente in adiacenza alle strutture esistenti, e dovranno mantenere, recuperare o ripristinare tipologie, materiali, colori coerenti con i caratteri paesaggistici del luogo, evitando l'inserimento di elementi dissonanti e privilegiando l'uso di tecnologie eco-compatibili;

4. Nel rispetto delle norme per l'accertamento di compatibilità paesaggistica, si auspicano piani, progetti e interventi:

c1) di rimboschimento a scopo produttivo se effettuati con modalità rispondenti ai caratteri paesistici dei luoghi;

c2) atti ad assicurare il mantenimento delle condizioni di equilibrio con l'ambiente per la tutela dei complessi vegetazionali esistenti;

c3) di ristrutturazione di manufatti edilizi ed attrezzature legittimamente esistenti destinati ad attività strettamente connesse con l'attività alla presenza del bosco (educazione, tempo libero e fruizione, manutenzione e controllo);

c4) di manutenzione e ripristino dei muretti a secco esistenti limitati alle parti in cattivo stato di conservazione, senza smantellamento totale del manufatto;

c5) per la realizzazione di percorsi per la "mobilità dolce" e spazi di sosta, senza opere di impermeabilizzazione dei suoli e correttamente inserite nel paesaggio;



c6) di ristrutturazione edilizia di manufatti legittimamente esistenti che preveda la rimozione di parti in contrasto con le qualità paesaggistiche dei luoghi e sia finalizzata al loro migliore inserimento nel contesto paesaggistico.

**[siti naturalistici]**

*Art. 68 Definizioni dei beni paesaggistici e degli ulteriori contesti di cui alle componenti delle aree protette e dei siti naturalistici*

**2) Siti di rilevanza naturalistica** (art. 143, comma 1, lettera e, del Codice)

Consistono nei siti ai sensi della Dir. 79/409/CEE, della Dir. 92/43/CEE di cui all'elenco pubblicato con decreto Ministero dell'Ambiente 30 marzo 2009 e nei siti di valore naturalistico classificati all'interno del progetto Bioitaly come siti di interesse nazionale e regionale per la presenza di flora e fauna di valore conservazionistico, come delimitati nelle tavole della sezione 6.2.2 e le aree individuate successivamente all'approvazione del PPTR ai sensi della normativa specifica vigente.

Essi ricomprendono:

- a) Zone di Protezione Speciale (ZPS) - ai sensi dell'art. 2 della deliberazione 2.12.1996 del Ministero dell'ambiente - e "un territorio idoneo per estensione e/o per localizzazione geografica alla conservazione delle specie di uccelli di cui all'allegato 1 della Dir. 79/409/CEE, concernente la conservazione degli uccelli selvatici, tenuto conto della necessità di protezione di queste ultime nella zona geografica marittima e terrestre a cui si applica la direttiva stessa";
- b) Siti di Interesse Comunitario (SIC) e Zone Speciali di Conservazione (ZSC) sono siti che, nella o nelle regioni biogeografiche cui appartengono, contribuiscono in modo significativo a mantenere o a ripristinare un tipo di habitat di cui all'allegato A o di una specie di cui allegato B del D.P.R. 8 settembre 1997 n. 357, in uno stato di conservazione soddisfacente e che può, inoltre, contribuire in modo significativo alla coerenza delle rete ecologica "Natura 2000" di cui all'art. 3 del d.P.R. 8 settembre 1997 n. 357, al fine di mantenere la diversità biologica nella regione biogeografica o nelle regioni biogeografiche in questione.

*Art. 69 Indirizzi per le componenti delle aree protette e dei siti naturalistici*

**1.** Privilegiare politiche di manutenzione, valorizzazione, riqualificazione del paesaggio naturale e culturale tradizionale al fine: della conservazione della biodiversità, della diversità dei paesaggi e dell'habitat; della protezione idrogeologica e delle condizioni bioclimatiche; della promozione di un turismo sostenibile basato sull'ospitalità rurale diffusa e sulla valorizzazione dei caratteri identitari locali.

**2.** Le politiche edilizie anche a supporto delle attività agro-silvo-pastorali devono tendere al recupero e al riutilizzo del patrimonio storico esistente. Gli interventi edilizi devono rispettare le caratteristiche tipologiche, i materiali e le tecniche costruttive tradizionali oltre che conseguire un corretto inserimento paesaggistico.

*Art. 70 Direttive per le componenti delle aree protette e dei siti naturalistici*

**1.** Per gli aspetti di natura paesaggistica, i piani, i regolamenti, i piani di gestione delle aree naturali protette e dei siti di interesse naturalistico si adeguano agli indirizzi, alle direttive e alle prescrizioni del PPTR, oltre che agli obiettivi di qualità e alle normative d'uso relative agli ambiti interessati, con particolare riferimento alla disciplina specifica di settore, per quanto attiene ad Aree Protette e siti Rete Natura 2000. Detti piani e regolamenti assumono le discipline che, in funzione delle caratteristiche specifiche del territorio di pertinenza, risultino utili ad assicurare l'ottimale salvaguardia dei valori paesaggistici individuati dal PPTR.



2. *Gli enti e i soggetti pubblici, nei piani urbanistici, territoriali e di settore di competenza:*
1. *includono le aree naturali protette e i siti di interesse naturalistico in un sistema di aree a valenza naturale connesso alla Rete Ecologica regionale di cui all'elaborato n. 4.2.1 e ne stabiliscono le regole di valorizzazione e conservazione coerentemente con la specifica normativa vigente;*
  2. *individuano le aree compromesse e degradate all'interno delle quali attivare processi di rinaturalizzazione e di riqualificazione ambientale e paesaggistica, sempre nell'ottica della continuità e della connessione ai fini della definizione di una Rete Ecologica di maggiore dettaglio;*
  3. *assicurano continuità e integrazione territoriale dei Parchi, delle riserve e dei siti di rilevanza naturalistica, attraverso la individuazione di aree contermini di particolare attenzione paesaggistica, al fine di evitare impatti negativi (interruzione di visuali, carico antropico, interruzione di continuità ecologica, frammentazione di habitat, ecc.) all'interno di Parchi e Riserve e dei Siti di Rilevanza Naturalistica;*
  4. *disciplinano i caratteri tipologici delle nuove edificazioni a servizio delle attività agricole nonché le regole per un corretto inserimento paesaggistico delle opere;*
  5. *in sede di formazione o adeguamento ridefiniscono alle opportune scale l'area di rispetto dei parchi e delle riserve regionali e dettagliano le specifiche misure di salvaguardia e di utilizzazione.*

**Art. 73 Misure di salvaguardia e di utilizzazione per i siti di rilevanza naturalistica**

1. *La disciplina dei siti di rilevanza naturalistica di cui al presente articolo è contenuta nei piani di gestione e/o nelle misure di conservazione ove esistenti.*
2. *Tutti gli interventi di edificazione, ove consentiti, devono essere realizzati garantendo il corretto inserimento paesaggistico e nel rispetto delle tipologie tradizionali e degli equilibri ecosistemico-ambientali.*
3. *Nei siti di rilevanza naturalistica come definiti all'art. 68, punto 2), si applicano le misure di salvaguardia e di utilizzazione di cui al successivo comma 4).*
4. *In sede di accertamento di compatibilità paesaggistica di cui all'art. 91, ai fini della salvaguardia e della corretta utilizzazione dei siti di cui al presente articolo, si considerano non ammissibili tutti i piani, progetti e interventi in contrasto con gli obiettivi di qualità e le normative d'uso di cui all'art. 37 e in particolare, quelli che comportano:*
  - a1) *realizzazione e ampliamento di impianti per la depurazione delle acque reflue, per lo smaltimento e il recupero dei rifiuti. Fanno eccezione i sistemi per la raccolta delle acque piovane, di reti idrica/fognaria duale, di sistemi di riciclo delle acque reflue attraverso tecniche di lagunaggio e fitodepurazione. L'installazione di tali sistemi tecnologici deve essere realizzata in modo da mitigare l'impatto visivo, non alterare la struttura edilizia originaria, non comportare aumenti di superficie coperta o di volumi, non compromettere la lettura dei valori paesaggistici;*
  - a2) *realizzazione e ampliamento di impianti per la produzione di energia, fatta eccezione per gli interventi indicati nella parte seconda dell'elaborato del PPTR 4.4.1 - Linee guida sulla progettazione e localizzazione di impianti di energia rinnovabile;*
  - a3) *nuove attività estrattive e ampliamenti.**Per i soli materiali lapidei di difficile reperibilità, così come riportato dal PRAE vigente, è consentito l'ampliamento delle attività estrattive, autorizzate ai sensi della L.R.37/1985 e s.m.i., in esercizio alla data di adozione del presente Piano. Tale ampliamento può essere autorizzato solo a seguito dell'accertamento dell'avvenuto recupero di una superficie*



*equivalente a quella di cui si chiede l'ampliamento stesso avendo cura di preservare, nell'individuazione dell'area di ampliamento, i manufatti di maggiore pregio ivi presenti. In ogni caso la superficie richiesta di ampliamento non deve eccedere il 50% della superficie già autorizzata.*

*Tutta la documentazione relativa all'accertamento dell'avvenuto recupero delle aree già oggetto di coltivazione deve essere trasmessa all'Amministrazione competente al rilascio dell'accertamento di compatibilità paesaggistica unitamente all'aggiornamento del Piano di Recupero, esteso all'intera area di cava e comprensivo di azioni ed interventi riguardanti l'area già coltivata e recuperata.*

*Il Piano di Recupero dovrà mirare all'inserimento delle aree oggetto di attività estrattiva nel contesto paesaggistico in coerenza con le componenti antropiche, agricole, insediative e con la struttura geomorfologica e naturalistica dei luoghi.*

*a4) rimozione/trasformazione della vegetazione naturale con esclusione degli interventi finalizzati alla gestione forestale naturalistica;*

*a5) eliminazione o trasformazione degli elementi antropici e seminaturali del paesaggio agrario con alta valenza ecologica e paesaggistica, in particolare dei muretti a secco, dei terrazzamenti, delle specchie, delle cisterne, dei fontanili, delle siepi, dei filari alberati, dei pascoli e delle risorgive.*

#### **CAPO IV - STRUTTURA ANTROPICA E STORICO-CULTURALE**

*Art. 76 Definizioni degli ulteriori contesti riguardanti le componenti culturali e insediative*

**2) Testimonianze della stratificazione insediativa** (art 143, comma 1, lett. e, del Codice) Così come individuati nelle tavole della sezione 6.3.1 consistono in:

*a) siti interessati dalla presenza e/o stratificazione di beni storico culturali di particolare valore paesaggistico in quanto espressione dei caratteri identitari del territorio regionale: segnalazioni architettoniche e segnalazioni archeologiche;*

*b) aree appartenenti alla rete dei tratturi e alle loro diramazioni minori in quanto monumento della storia economica e locale del territorio pugliese interessato dalle migrazioni stagionali degli armenti e testimonianza archeologica di insediamenti di varia epoca. Tali tratturi sono classificati in "reintegrati" o "non reintegrati" come indicato nella Carta redatta a cura del Commissariato per la reintegra dei Tratturi di Foggia del 1959. Nelle more dell'approvazione del Quadro di assetto regionale, di cui alla LR n. 4 del 5.2.2013, i piani ed i progetti che interessano le parti di tratturo sottoposte a vincolo ai sensi della Parte II e III del Codice dovranno acquisire le autorizzazioni previste dagli artt. 21 e 146 dello stesso Codice. A norma dell'art. 7 co 4 della LR n. 4 del 5.2.2013, il Quadro di assetto regionale aggiorna le ricognizioni del Piano Paesaggistico Regionale per quanto di competenza;*

*c) aree a rischio archeologico in quanto interessate dalla presenza di frammenti e da rinvenimenti isolati o rinvenienti da indagini su foto aeree e da riprese all'infrarosso.*

**3) Area di rispetto delle componenti culturali e insediative** (art 143, comma 1, lett. e, del Codice) Consiste in una fascia di salvaguardia dal perimetro esterno dei siti di cui al precedente punto 2), lettere a) e b), e delle zone di interesse archeologico di cui all'art. 75, punto 3, finalizzata a garantire la tutela e la valorizzazione del contesto paesaggistico in cui tali beni sono ubicati. In particolare:



- per le testimonianze della stratificazione insediativa di cui al precedente punto 2, lettera a) e per le zone di interesse archeologico di cui all'art. 75, punto 3, prive di prescrizioni di tutela indiretta ai sensi dell' art. 45 del Codice, essa assume la profondità di 100 m se non diversamente cartografata nella tavola 6.3.1.;
- per le aree appartenenti alla rete dei tratturi di cui all'art.75 punto 3) essa assume la profondità di 100 metri per i tratturi reintegrati e la profondità di 30 metri per i tratturi non reintegrati.

## Art. 77 Indirizzi per le componenti culturali e insediative

1. Gli interventi che interessano le componenti culturali e insediative devono tendere a:

- a. assicurarne la conservazione e valorizzazione in quanto sistemi territoriali integrati, relazionati al territorio nella sua struttura storica definita dai processi di territorializzazione di lunga durata e ai caratteri identitari delle figure territoriali che lo compongono;
- b. mantenerne leggibile nelle sue fasi eventualmente diversificate la stratificazione storica, anche attraverso la conservazione e valorizzazione delle tracce che testimoniano l'origine storica e della trama in cui quei beni hanno avuto origine e senso giungendo a noi come custodi della memoria identitaria dei luoghi e delle popolazioni che li hanno vissuti;
- c. salvaguardare le zone di proprietà collettiva di uso civico al fine preminente di rispettarne l'integrità, la destinazione primaria e conservarne le attività silvo-pastorali;
- d. garantirne una appropriata fruizione/utilizzazione, unitamente alla salvaguardia/ripristino del contesto in cui le componenti culturali e insediative sono inserite;
- e. promuovere la tutela e riqualificazione delle città consolidate con particolare riguardo al recupero della loro percettibilità e accessibilità monumentale e alla salvaguardia e valorizzazione degli spazi pubblici e dei viali di accesso;
- f. evidenziare e valorizzare i caratteri dei paesaggi rurali di interesse paesaggistico;
- g. reinterpretare la complessità e la molteplicità dei paesaggi rurali di grande valore storico e identitario e ridefinirne le potenzialità idrauliche, ecologiche, paesaggistiche e produttive.

## Art. 78 Direttive per le componenti culturali e insediative

1. Gli enti e i soggetti pubblici, nei piani urbanistici, territoriali e di settore, anche mediante accordi con la Regione, con gli organi centrali o periferici del Ministero per i beni e le attività culturali in base alle rispettive competenze e gli altri soggetti pubblici e privati interessati:

- a) tenuto conto del carattere di inquadramento generale della Carta dei Beni Culturali della Regione – CBC (tav. 3.2.5) ne approfondiscono il livello di conoscenze:
  - analizzando nello specifico i valori espressi dalle aree e dagli immobili ivi censiti;
  - ove necessario, con esclusivo riferimento agli ulteriori contesti, verificando e precisando la localizzazione e perimetrazione e arricchendo la descrizione dei beni indicati con delimitazione poligonale di individuazione certa;
  - curando l'esatta localizzazione e perimetrazione dei beni indicati in modo puntiforme di individuazione certa e poligonale di individuazione incerta;



- b) individuano zone nelle quali la valorizzazione delle componenti antropiche e storico-culturali, in particolare di quelle di interesse o comunque di valore archeologico, richieda la istituzione di Parchi archeologici e culturali da destinare alla fruizione collettiva ed alla promozione della identità delle comunità locali e dei luoghi;
- c) individuano le componenti antropiche e storico-culturali per le quali possa valutarsi la sussistenza del notevole interesse pubblico ai sensi dell'art. 136 del Codice o dell'interesse culturale ai sensi dell'art. 13 del Codice, proponendo l'avvio dei relativi procedimenti alle Autorità competenti;
- d) assicurano la salvaguardia delle caratteristiche e dei valori identitari delle componenti antropiche e storico-culturali, in coerenza con il Documento Regionale di Assetto Generale di cui all'art. 4 della L.R.27 luglio 2001, n. 20 e con le linee guida per il restauro e il riuso recupero dei manufatti in pietra a secco (elaborato 4.4.4), per il recupero, la manutenzione e il riuso dell'edilizia e dei beni rurali (elaborato 4.4.6);
- e) Incentivano la fruizione sociale sia dei Contesti topografici stratificati, in quanto sistemi territoriali comprendenti insieme di siti di cui si definiscono le relazioni coevolutive, sia delle aree di grande pregio e densità di beni culturali e ambientali a carattere tematico (sistemi di ville, di masserie, di uliveti monumentali ecc.) di cui al progetto territoriale n. 5 "Sistemi territoriali per la fruizione dei beni patrimoniali";
- f) tutelano e valorizzano gli alberi di ulivo monumentali, anche isolati, in virtù della loro rilevanza per l'identità del paesaggio, della storia e della cultura regionali, nonché della funzione produttiva, di difesa ecologica e idrogeologica, come individuati a norma degli artt. 4 e 5 della L.R.14/2007;
- g) tutelano e valorizzano i beni diffusi nel paesaggio rurale quali muretti a secco, siepi, terrazzamenti; architetture minori in pietra a secco quali specchie, trulli, lamie, cisterne, pozzi, canalizzazioni delle acque piovane; piante, isolate o a gruppi, di rilevante importanza per età, dimensione, significato scientifico, testimonianza storica; ulivi monumentali come individuati ai sensi della LR 14/2007; alberature stradali e poderali;
- h) ridefiniscono l'ampiezza dell'area di rispetto delle testimonianze della stratificazione insediativa, finalizzata a garantire la tutela e la valorizzazione del contesto paesaggistico in cui tali immobili e aree sono inseriti, in funzione della natura e significatività del rapporto esistente tra il bene archeologico e/o architettonico e il suo intorno espresso sia in termini ambientali, sia di contiguità e di integrazione delle forme d'uso e di fruizione visiva;
- i) assicurano che nell'area di rispetto delle componenti culturali e insediative di cui all'art. 76, punto 3) sia evitata ogni alterazione della integrità visuale nonché ogni destinazione d'uso non compatibile con le finalità di salvaguardia e sia perseguita la riqualificazione del contesto, individuando i modi per innescare processi di corretto riutilizzo e valorizzazione o incentivi per il ripristino dei caratteri originari del contesto qualora fossero stati alterati o distrutti;
- l) allo scopo della salvaguardia delle zone di proprietà collettiva di uso civico, ed al fine preminente di rispettarne l'integrità, la destinazione primaria e conservarne le attività silvo-pastorali, approfondiscono il livello di conoscenze curandone altresì l'esatta perimetrazione e incentivano la fruizione collettiva valorizzando le specificità naturalistiche e storico-



*tradizionali in conformità con le disposizioni di cui alla L.R.28 gennaio 1998, n. 7, coordinandosi con l'ufficio regionale competente.*

*2. Ai fini della promozione, tutela e riqualificazione delle città consolidate con particolare riguardo al recupero della loro percettibilità e accessibilità monumentale e alla salvaguardia e valorizzazione degli spazi pubblici e dei viali di accesso, i Comuni, nei piani urbanistici, anche in coerenza con il Documento Regionale di Assetto Generale di cui all'art. 4 della L.R.27 luglio 2001, n. 20 "Norme generali di governo e uso del territorio":*

*a) approfondiscono le conoscenze del sistema insediativo nella sua evoluzione e stratificazione storica al fine di precisarne il perimetro, individuarne le qualità da conservare e gli specifici problemi da affrontare per la tutela, riqualificazione e valorizzazione della città consolidata;*  
*b) stabiliscono disposizioni di salvaguardia e riqualificazione, in particolare vietando la modificazione dei caratteri che ne connotano la trama viaria ed edilizia e dei manufatti che costituiscono testimonianza storica o culturale; garantendo la conservazione e valorizzazione di segni e tracce che testimoniano la stratificazione storica dell'insediamento; valorizzando i caratteri morfologici della città consolidata, della relativa percettibilità e accessibilità monumentale, con particolare riguardo ai margini urbani e ai bersagli visivi (fondali, skylines, belvedere ecc.), anche individuando aree buffer di salvaguardia; evitando cambiamenti delle destinazioni d'uso incoerenti con i caratteri identitari, morfologici e sociali e favorendo in particolare le destinazioni d'uso residenziali, artigianali, di commercio di vicinato e di ricettività turistica diffusa, anche al fine di assicurarne la rivitalizzazione e rifunzionalizzazione; non ammettendo, di norma, l'aumento delle volumetrie preesistenti nelle parti di città caratterizzate da elevata densità insediativa e non consentendo l'edificabilità, oltre che nelle aree di pertinenza dei complessi insediativi antichi, nelle aree e negli spazi rimasti liberi, qualora questi siano ritenuti idonei agli usi urbani o collettivi e concorrenti a migliorare la qualità del paesaggio urbano.; promuovendo l'eliminazione di opere, attività e funzioni in contrasto con i caratteri storici, architettonici e ambientali dei luoghi, o incentivi per il ripristino dei caratteri originari del contesto qualora fossero stati alterati o distrutti, cercando nel contempo di promuovere interventi atti a migliorarne la qualità insediativa e la sicurezza di chi vi abita e lavora.*

*3. Al fine di evidenziare e valorizzare i caratteri dei paesaggi rurali nonché di reinterpretare la complessità e la molteplicità dei paesaggi rurali di grande valore storico e identitario e ridefinirne le potenzialità idrauliche, ecologiche, paesaggistiche e produttive, gli Enti locali, nei piani urbanistici, anche in coerenza con il Documento Regionale di Assetto Generale di cui all'art. 4 della L.R.27 luglio 2001, n. 20 "Norme generali di governo e uso del territorio":*

*a) riconoscono e perimetrano i paesaggi rurali di cui all'art. 76, co.4 lett. b) meritevoli di tutela e valorizzazione, con particolare riguardo ai paesaggi rurali tradizionali che presentano ancora la persistenza dei caratteri originari;*  
*b) sottopongono i paesaggi rurali a specifiche discipline finalizzate alla salvaguardia e alla riproduzione dei caratteri identitari, alla conservazione dei manufatti e delle sistemazioni agrarie tradizionali, alla indicazione delle opere non ammesse perché contrastanti con i caratteri originari e le qualità paesaggistiche e produttive dell'ambiente rurale, ponendo particolare attenzione al recupero delle masserie, dell'edilizia rurale e dei manufatti in pietra*



*a secco, della rete scolante, della tessitura agraria e degli elementi divisorii, nonché ai caratteri dei nuovi edifici, delle loro pertinenze e degli annessi rurali (dimensioni, materiali, elementi tipologici);*

*c) favoriscono l'uso di tecniche e metodi della bioarchitettura (uso di materiali e tecniche locali, potenziamento dell'efficienza energetica, recupero delle tecniche tradizionali di raccolta dell'acqua piovana) in coerenza soprattutto con le Linee guida per il restauro e il recupero dei manufatti in pietra a secco (elaborato 4.4.4), e per recupero, manutenzione e riuso dell'edilizia e dei beni rurali (elaborato 4.4.6).*

*4. Al fine del perseguimento della tutela e della valorizzazione dei paesaggi rurali di cui all'art. 76, nonché dei territori rurali ricompresi in aree dichiarate di notevole interesse pubblico di cui all'art. 74, comma 2, punto 1), gli Enti locali disciplinano gli interventi edilizi ed il consumo di suolo anche attraverso l'individuazione di lotti minimi di intervento e limiti volumetrici differenziati a seconda delle tessiture e delle morfotipologie agrarie storiche prevalenti, in conformità con gli obiettivi di qualità e le normative d'uso di cui all'art. 37.*

*5. Al fine del perseguimento della tutela e della valorizzazione delle aree appartenenti alla rete dei tratturi di cui all'art. 76, punto 2 lettera b), gli Enti locali, anche attraverso la redazione di appositi piani dei Tratturi, previsti dalla legislazione vigente curano che in questa area sia evitata ogni alterazione della integrità visuale e ogni destinazione d'uso non compatibile con le finalità di salvaguardia e sia perseguita la riqualificazione del contesto assicurando le migliori condizioni di conservazione e fruizione pubblica del demanio armentizio.*

*6. Gli Enti locali, nei piani dei Tratturi di cui innanzi possono ridefinire l'area di rispetto di cui all'art. 76, punto 3 sulla base di specifici e documentati approfondimenti.*

*7. Le cavità individuate nel "elenco delle cavità artificiali" del "Catasto delle grotte e delle cavità artificiali", di cui all'art. 4 della L.R.4 dicembre 2009, n. 33 "Tutela e valorizzazione del patrimonio geologico e speleologico", nella fase di adeguamento dei piani locali territoriali, urbanistici e di settore, sono sottoposte, oltre che alle norme di tutela di cui all'art. 6 della stessa legge e alle eventuali norme dei Piani di Assetto Idrogeologico, anche alle misure di salvaguardia e utilizzazione previste dalle presenti norme per le "Testimonianze della stratificazione insediativa", e per la relativa "Area di rispetto delle componenti culturali e insediative" se pertinente.*

#### **Art. 81 Misure di salvaguardia e di utilizzazione per le testimonianze della stratificazione insediativa**

*1. Fatta salva la disciplina di tutela dei beni culturali prevista dalla Parte II del Codice, nelle aree interessate da testimonianze della stratificazione insediativa, come definite all'art. 76, punto 2) lettere a) e b), ricadenti in zone territoriali omogenee a destinazione rurale alla data di entrata in vigore del presente piano, si applicano le misure di salvaguardia e di utilizzazione di cui ai successivi commi 2) e 3).*

*2. In sede di accertamento di compatibilità paesaggistica di cui all'art. 91, ai fini della salvaguardia e della corretta utilizzazione dei siti di cui al presente articolo, si considerano non ammissibili tutti i piani, progetti e interventi in contrasto con gli obiettivi di qualità e le normative d'uso di cui all'art. 37 e in particolare, fatta eccezione per quelli di cui al comma 3, quelli che comportano:*



- a1) qualsiasi trasformazione che possa compromettere la conservazione dei siti interessati dalla presenza e/o stratificazione di beni storico culturali;
- a2) realizzazione di nuove costruzioni, impianti e, in genere, opere di qualsiasi specie, anche se di carattere provvisorio;
- a3) realizzazione e ampliamento di impianti per lo smaltimento e il recupero dei rifiuti e per la depurazione delle acque reflue;
- a4) realizzazione e ampliamento di impianti per la produzione di energia, fatta eccezione per gli interventi indicati nella parte seconda dell'elaborato del PPTR 4.4.1 - Linee guida sulla progettazione e localizzazione di impianti di energia rinnovabile;
- a5) nuove attività estrattive e ampliamenti;
- a6) escavazioni ed estrazioni di materiali;
- a7) realizzazione di gasdotti, elettrodotti, linee telefoniche o elettriche e delle relative opere accessorie fuori terra (cabine di trasformazione, di pressurizzazione, di conversione, di sezionamento, di manovra ecc.); è fatta eccezione, nelle sole aree prive di qualsiasi viabilità, per le opere elettriche in media e bassa tensione necessarie agli allacciamenti delle forniture di energia elettrica; sono invece ammissibili tutti gli impianti a rete se interrati sotto strada esistente ovvero in attraversamento trasversale utilizzando tecniche non invasive che interessino il percorso più breve possibile;
- a8) costruzione di strade che comportino rilevanti movimenti di terra o compromissione del paesaggio (ad esempio, in trincea, rilevato, viadotto).

3. Fatta salva la procedura di accertamento di compatibilità paesaggistica di cui all'art. 91, nel rispetto della disciplina di tutela dei beni di cui alla parte II del Codice, degli obiettivi di qualità e delle normative d'uso di cui all'art. 37, nonché degli atti di governo del territorio vigenti ove più restrittivi, sono ammissibili, piani, progetti e interventi diversi da quelli di cui al comma 2, nonché i seguenti:

- b1) ristrutturazione di manufatti edilizi ed attrezzature legittimamente esistenti, con esclusione della demolizione e ricostruzione per i soli manufatti di riconosciuto valore culturale e/o identitario, che mantengano, recuperino o ripristinino le caratteristiche costruttive, le tipologie, i materiali, i colori tradizionali del luogo evitando l'inserimento di elementi dissonanti e privilegiando l'uso di tecnologie eco-compatibili;
- b2) realizzazione di strutture facilmente rimovibili, connesse con la tutela e valorizzazione delle testimonianze della stratificazione;
- b3) realizzazione di infrastrutture a rete necessarie alla valorizzazione e tutela dei siti o al servizio degli insediamenti esistenti, purché la posizione e la disposizione planimetrica dei tracciati non compromettano i valori storico-culturali e paesaggistici;
- b4) demolizione e ricostruzione di edifici esistenti e di infrastrutture stabili legittimamente esistenti privi di valore culturale e/o identitario, garantendo il rispetto dei caratteri storico-tipologici ed evitando l'inserimento di elementi dissonanti, o con delocalizzazione al di fuori della fascia tutelata, anche attraverso specifiche incentivazioni previste da norme comunitarie, nazionali o regionali o atti di governo del territorio;
- b5) realizzazione di annessi rustici e di altre strutture connesse alle attività agro-silvo-pastorali e ad altre attività di tipo abitativo e turistico-ricettivo. I manufatti consentiti dovranno essere

*realizzati preferibilmente in adiacenza alle strutture esistenti, essere dimensionalmente compatibili con le preesistenze e i caratteri del sito e dovranno garantire il mantenimento, il recupero o il ripristino di tipologie, materiali, colori coerenti con i caratteri paesaggistici, evitando l'inserimento di elementi dissonanti e privilegiando l'uso di tecnologie eco-compatibili.*

*3 bis. Nelle aree interessate da testimonianze della stratificazione insediativa - aree a rischio archeologico, come definite all'art. 76, punto 2), lettere c), ricadenti in zone territoriali omogenee a destinazione rurale alla data di entrata in vigore del presente piano, si applicano le misure di salvaguardia e di utilizzazione di cui al successivo comma 3 ter.*

*3 ter. Fatta salva la disciplina di tutela prevista dalla Parte II del Codice e ferma restando l'applicazione dell'art. 106 co.1, preliminarmente all'esecuzione di qualsivoglia intervento che comporti attività di scavo e/o movimento terra, compreso lo scasso agricolo, che possa compromettere il ritrovamento e la conservazione dei reperti, è necessaria l'esecuzione di saggi archeologici da sottoporre alla Sovrintendenza per i Beni Archeologici competente per territorio per il nulla osta.*

*4. Nel rispetto delle norme per l'accertamento di compatibilità paesaggistica, si auspicano piani, progetti e interventi:*

*c1) per la realizzazione di opere di scavo e di ricerca archeologica nonché di restauro, sistemazione, conservazione, protezione e valorizzazione dei siti, delle emergenze architettoniche ed archeologiche, nel rispetto della specifica disciplina in materia di attività di ricerca archeologica e tutela del patrimonio architettonico, culturale e paesaggistico;*

*c2) per la realizzazione di aree a verde, attrezzate con percorsi pedonali e spazi di sosta nonché di collegamenti viari finalizzati alle esigenze di fruizione dell'area da realizzarsi con materiali compatibili con il contesto paesaggistico e senza opere di impermeabilizzazione.*

#### **Art. 82 Misure di salvaguardia e di utilizzazione per l'area di rispetto delle componenti culturali insediate**

*1. Fatta salva la disciplina di tutela dei beni culturali prevista dalla Parte II del Codice, nell'area di rispetto delle componenti culturali insediate di cui all'art. 76, punto 3, ricadenti in zone territoriali omogenee a destinazione rurale alla data di entrata in vigore del presente piano, si applicano le misure di salvaguardia e di utilizzazione di cui ai successivi commi 2) e 3).*

*2. In sede di accertamento di compatibilità paesaggistica di cui all'art. 91, ai fini della salvaguardia e della corretta utilizzazione dei siti di cui al presente articolo, si considerano non ammissibili tutti i piani, progetti e interventi in contrasto con gli obiettivi di qualità e le normative d'uso di cui all'art. 37 e in particolare, fatta eccezione per quelli di cui al comma 3, quelli che comportano:*

*a1) qualsiasi trasformazione che possa compromettere la conservazione dei siti interessati dalla presenza e/o stratificazione di beni storico-culturali;*

*a2) realizzazione di nuove costruzioni, impianti e, in genere, opere di qualsiasi specie, anche se di carattere provvisorio;*

*a3) realizzazione e ampliamento di impianti per lo smaltimento e il recupero dei rifiuti e per la depurazione delle acque reflue;*



*a4) realizzazione e ampliamento di impianti per la produzione di energia, fatta eccezione per gli interventi indicati nella parte seconda dell'elaborato del PPTR 4.4.1 - Linee guida sulla progettazione e localizzazione di impianti di energia rinnovabile;*

*a5) nuove attività estrattive e ampliamenti;*

*a6) escavazioni ed estrazioni di materiali;*

*a7) realizzazione di gasdotti, elettrodotti, linee telefoniche o elettriche e delle relative opere accessorie fuori terra (cabine di trasformazione, di pressurizzazione, di conversione, di sezionamento, di manovra ecc.); è fatta eccezione, nelle sole aree prive di qualsiasi viabilità, per le opere elettriche in media e bassa tensione necessarie agli allacciamenti delle forniture di energia elettrica; sono invece ammissibili tutti gli impianti a rete se interrati sotto strada esistente ovvero in attraversamento trasversale utilizzando tecniche non invasive che interessino il percorso più breve possibile;*

*a8) costruzione di strade che comportino rilevanti movimenti di terra o compromissione del paesaggio (ad esempio, in trincea, rilevato, viadotto).*

**3. Fatta salva la procedura di accertamento di compatibilità paesaggistica di cui all'art. 91, nel rispetto degli obiettivi di qualità e delle normative d'uso di cui all'art. 37, nonché degli atti di governo del territorio vigenti ove più restrittivi, sono ammissibili piani, progetti e interventi diversi da quelli di cui al comma 2, nonché i seguenti:**

*b1) ristrutturazione di manufatti edilizi ed attrezzature legittimamente esistenti, con esclusione della demolizione e ricostruzione per i soli manufatti di riconosciuto valore culturale e/o identitario, che mantengano, recuperino o ripristinino le caratteristiche costruttive, le tipologie, i materiali, i colori tradizionali del luogo evitando l'inserimento di elementi dissonanti;*

*b2) trasformazione di manufatti legittimamente esistenti per una volumetria aggiuntiva non superiore al 20%, purché detti piani e/o progetti e interventi:*

- siano finalizzati all'adeguamento strutturale o funzionale degli immobili, all'efficientamento energetico e alla sostenibilità ecologica;*
- comportino la riqualificazione paesaggistica dei luoghi;*
- non interrompano la continuità dei corridoi ecologici e assicurino nel contempo l'incremento della superficie permeabile e l'eliminazione degli elementi artificiali che compromettono la visibilità, fruibilità ed accessibilità degli stessi;*
- garantiscano il mantenimento, il recupero o il ripristino delle caratteristiche costruttive, delle tipologie, dei materiali, dei colori tradizionali del luogo, evitando l'inserimento di elementi dissonanti;*
- promuovano attività che consentono la produzione di forme e valori paesaggistici di contesto (agricoltura, allevamento, ecc.) e fruizione pubblica (accessibilità, attività e servizi culturali, infopoint, ecc.) del bene paesaggio;*
- incentivino la fruizione pubblica del bene attraverso la riqualificazione ed il ripristino di percorsi pedonali abbandonati e/o la realizzazione di nuovi percorsi pedonali, garantendo comunque la permeabilità degli stessi;*
- non compromettano i cono visivi da e verso il territorio circostante.*





*b3) realizzazione di strutture facilmente rimovibili, connesse con la tutela e valorizzazione delle testimonianze della stratificazione;*

*b4) demolizione e ricostruzione di edifici esistenti e di infrastrutture stabili legittimamente esistenti privi di valore culturale e/o identitario, garantendo il rispetto dei caratteri storico-tipologici ed evitando l'inserimento di elementi dissonanti, o prevedendo la delocalizzazione al di fuori della fascia tutelata, anche attraverso specifiche incentivazioni previste da norme comunitarie, nazionali o regionali o atti di governo del territorio;*

*b5) realizzazione di infrastrutture a rete necessarie alla valorizzazione e tutela dei siti o al servizio degli insediamenti esistenti, purché la posizione e la disposizione planimetrica dei tracciati non compromettano i valori storico-culturali e paesaggistici;*

*b6) adeguamento delle sezioni e dei tracciati viari esistenti nel rispetto della vegetazione ad alto e medio fusto e arbustiva presente e migliorandone l'inserimento paesaggistico;*

*b7) realizzazione di annessi rustici e di altre strutture connesse alle attività agro-silvo-pastorali e ad altre attività di tipo abitativo e turistico-ricettivo. I manufatti consentiti dovranno essere realizzati preferibilmente in adiacenza alle strutture esistenti, essere dimensionalmente compatibili con le preesistenze e i caratteri del sito e dovranno garantire il mantenimento, il recupero o il ripristino di tipologie, materiali, colori coerenti con i caratteri paesaggistici, evitando l'inserimento di elementi dissonanti e privilegiando l'uso di tecnologie eco-compatibili.*

**4. Nel rispetto delle norme per l'accertamento di compatibilità paesaggistica, si auspicano piani, progetti e interventi:**

*c1) per la realizzazione di opere di scavo e di ricerca archeologica nonché di restauro, sistemazione, conservazione, protezione e valorizzazione dei siti, delle emergenze architettoniche ed archeologiche, nel rispetto della specifica disciplina in materia di attività di ricerca archeologica e tutela del patrimonio architettonico, culturale e paesaggistico;*

*c2) per la realizzazione di aree a verde, attrezzate con percorsi pedonali e spazi di sosta nonché di collegamenti viari finalizzati alle esigenze di fruizione dell'area da realizzarsi con materiali compatibili con il contesto paesaggistico e senza opere di impermeabilizzazione.”*