

REGIONE LAZIO
PROVINCIA DI VITERBO
COMUNE DI TESSENNANO - COMUNE DI ARLENA DI CASTRO

**PROGETTO PER LA REALIZZAZIONE DI UN IMPIANTO EOLICO NEI
COMUNI DI ARLENA DI CASTRO E TESSENNANO**

Denominazione impianto:

EOLICO ARLENA

Committente:



Wind Energy 1 s.r.l.
Via della Stazione, 36
01033 - Civita Castellana (VT)

WIND ENERGY 1 S.r.l.
Via della Stazione, 36
01033 Civita Castellana (VT)
P.iva e C.F.: 02376810566



Alberto Cardarelli
Lamberto Chiodi

Progettazione:



Progettazione impianti
progettazione e sviluppo
energie da fonti rinnovabili

P.I. Lamberto Chiodi
P.I. Danilo Rocco
Dott. Geol. Emma Bernardini
Dott. Agr. Alberto Cardarelli
Dott. Ing. Enzo Alessandrone
Restituzione Grafica AnnaLisa Chiodi



Documento:

TAV. R8

STUDIO IMPATTO AMBIENTALE

Revisione:

REV.	DATA	DESCRIZIONE	REDATTO	APPROVATO
00	29/06/2021	Prima emissione		
01	06/03/2023	Aggiornamento per revisione layout		
02	24/04/2024	Revisione		



I N D I C E

1	PREMESSA.....	11
2	QUADRO DI RIFERIMENTO PROGRAMMATICO.....	12
2.1	Ubicazione dell'intervento	12
2.2	Vincoli e disposizioni normative	15
2.2.1	Normativa di riferimento per il procedimento	15
2.2.2	Inquadramento urbanistico	18
2.2.3	Piano Territoriale Provinciale Generale (PTPG)	18
2.2.4	Normativa paesaggistica PTPR.....	23
2.2.4.1	Il PTPR vigente al momento della presentazione della domanda	23
2.2.4.2	Il PTPR modificato con l'introduzione del DM.....	25
2.2.5	Compatibilità ambientale e territoriale	34
2.2.6	Piano Stralcio di Bacino per l'Assetto Idrogeologico (PAI).....	35
2.2.7	Piano di Tutela delle Acque Regionali (PTAR).....	37
2.2.8	Fascia di rispetto stradale.....	38
2.2.9	Piano di Risanamento della Qualità dell'Aria (PRQA)	38
2.2.10	Classificazione Acustica	42



2.2.11	Aree naturali protette	46
2.2.12	Campi elettromagnetici	47
2.2.13	Rifiuti	48
2.2.14	Vincolo idrogeologico.....	48
2.2.15	Patrimonio agroalimentare	52
2.2.15.1	Produzioni DOC nel territorio comunale	53
2.2.15.2	Produzioni DOP e/o IGP nel territorio comunale.....	53
2.2.16	Classificazione sismica	59
2.2.17	Popolazione	60
2.2.17.1	Comune di Tessennano	60
2.2.17.2	Comune di Arlena di Castro.....	61
2.2.18	Pianificazione energetica regionale.....	63
2.2.19	Conclusioni	66
3	QUADRO DI RIFERIMENTO PROGETTUALE	67
3.1	Individuazione dell'area oggetto di intervento	67
3.2	Caratteristiche anemometriche	67
3.3	Dimensionamento e caratterizzazione dell'opera.....	67
3.4	Definizione del layout	69
3.5	Descrizione dell'aerogeneratore	71



3.6	Area provvisoria di cantiere.....	73
3.7	Strade di accesso e viabilità di servizio.....	74
3.8	Piazzole per il montaggio degli aerogeneratori	76
3.9	Descrizione delle opere di fondazione	78
3.10	Torre anemometrica.....	79
3.11	Schema elettrico interno del parco.....	79
3.12	Modalità di allaccio alla RTN.....	81
3.13	Cronoprogramma	83
3.14	Piano di dismissione	85
3.14.1	Descrizione dell'intervento.....	85
3.14.2	Opere da demolire e/o smontare	85
3.14.2.1	Opere edili.....	85
3.14.2.2	Strutture ed impianti elettromeccanici	86
3.14.2.3	Rimozione delle componenti elettromeccaniche nella Stazione di elevazione utente MT/AT	87
3.14.2.4	Demolizione parziale fondazioni in calcestruzzo armato.....	87
3.14.2.5	Rimozione piattaforme e strade di accesso agli aerogeneratori e ripristino definitivo dei luoghi come “ante operam”	87
3.14.3	Interventi generali.....	88
3.14.4	Recupero dei materiali derivanti dalla dismissione	88
3.14.5	Rinaturalizzazione del sito, delle piazzole e della viabilità di servizio	88



3.14.6	Computo metrico del progetto di dismissione.....	89
3.15	Impianti esistenti soggetti a cumulo degli impatti	90
3.16	Impatti in fase di cantiere	92
3.16.1	Fauna.....	92
3.16.2	Rumore ed atmosfera	92
3.17	Rischio incidenti	93
4	QUADRO DI RIFERIMENTO AMBIENTALE.....	94
4.1	Inquadramento geologico.....	94
4.2	Inquadramento bioclimatico e caratterizzazione fitoclimatica.....	94
4.2.1	Inquadramento bioclimatico	94
4.2.2	Vegetazione potenziale	96
4.2.2.1	Alberi guida (Bosco).....	96
4.2.2.2	Arbusti guida (Mantello e cespuglieti).....	96
4.3	Studio faunistico.....	96
4.3.1	Descrizione delle specie animali presenti e definizioni delle caratteristiche della fauna	96
4.3.1.1	Mammiferi.....	96
4.3.1.2	Uccelli	97
4.3.1.3	Rettili ed anfibi.....	98
4.3.2	Identificazione di specie di pregio nella fauna reale	98



4.4	Classificazione pedologica del sito.....	99
4.5	Studio vegetazionale.....	100
4.5.1	Rilievo della vegetazione erbacea, arbustiva ed arborea reale	100
4.5.2	Descrizione della vegetazione spontanea	103
4.6	Connessioni ecologiche	103
4.7	Valutazione degli ecosistemi.....	106
4.8	Descrizione delle caratteristiche paesaggistiche e storico –culturali	108
4.8.1	Caratterizzazione paesaggistica	108
4.8.2	Caratterizzazione storico culturale.....	110
4.8.2.1	Tessennano.....	110
4.8.2.2	Arlena di Castro	111
5	CARATTERIZZAZIONE DELL’IMPATTO POTENZIALE	112
5.1	Introduzione	112
5.2	Tecniche di valutazione.....	112
5.2.1	Ambiente idrico.....	113
5.2.1.1	Impatti	113
5.2.1.2	Mitigazioni	119
5.2.2	Suolo e sottosuolo.....	120
5.2.2.1	Impatti	120



5.2.2.2	Mitigazioni	121
5.2.3	Flora, fauna ed ecosistemi	121
5.2.3.1	Impatti	121
5.2.3.2	Mitigazioni	124
5.2.4	Clima ed atmosfera	125
5.2.4.1	Impatti	125
5.2.4.2	Mitigazioni	125
5.2.5	Rumore e vibrazioni.....	126
5.2.5.1	Impatti	126
5.2.5.2	Mitigazioni	128
5.2.6	Campi elettromagnetici	129
5.2.6.1	Impatti	129
5.2.6.2	Mitigazioni	129
5.2.7	Patrimonio agroalimentare	130
5.2.7.1	Impatti	130
5.2.7.2	Mitigazioni	130
5.2.8	Paesaggio.....	130
5.2.8.1	Impatti	130
5.2.8.2	Mitigazioni	141
5.2.9	Aspetti socioeconomici	142
5.2.9.1	Effetti di natura economica	142



5.2.9.2	Possibili benefici occupazionali	143
5.2.9.3	Benefici socio - culturali	144

6 CONCLUSIONI..... 146

INDICE DELLE FIGURE

Figura 1.	Stralcio carta stradale dell'Italia centrale.....	12
Figura 2.	Individuazione dell'area su base IGM (Stralcio Foglio n. 136: – II N.E. “Tuscania” - II N.O. “Canino” - II S.E. “La Rocca” - II S.O. “S. Giuliano”).....	13
Figura 3.	Inquadramento su cartografia C.T.R. LAZIO (Stralcio Sezioni n. 344100 “Canino”; n. 344110 “Casale S. Savino”; n. 344140 “San Giuliano”; n. 344150 “Tuscania”; n. 354020 “Quartaccio”).....	14
Figura 4	Stralcio Tav. 6.1.1 PTPG Viterbo.....	22
Figura 5	L'art. 5 delle norme tecniche del PTPR.....	23
Figura 6	Stralcio della Tav. 344_B del PTPR.....	24
Figura 7	Stralcio art. 6 NTA del PTPR.....	25
Figura 8	Stralcio della Tab. B del PTPR modificata.....	26
Figura 9	Stralcio della Tab. A del PTPR modificata.....	27
Figura 10	Stralcio ex AB Distretto Appennino Centrale	36
Figura 11	Stralcio Tav. 2.8 Carta della vulnerabilità Intrinseca	37
Figura 12	Emissioni Diffuse NO _x Regione Lazio (Fonte PRQA).....	39
Figura 13	Emissioni Diffuse SO ₂ Regione Lazio (Fonte PRQA)	40
Figura 14	Emissioni Diffuse PM _{2,5} Regione Lazio (Fonte PRQA).....	41



Figura 15 Emissioni Diffuse NMVOC Regione Lazio (Fonte PRQA).....	42
Figura 16 Zonizzazione acustica comune di Tessennano	45
Figura 17 Zonizzazione acustica comune di Arlena di Castro	46
Figura 18 Stralcio cartografia aree protette e Rete Natura 2000	47
Figura 19 Stralcio cartografia vincolo idrogeologico Tessennano.....	49
Figura 20 Stralcio cartografia vincolo idrogeologico Arlena di Castro	50
Figura 21 Stralcio cartografia vincolo idrogeologico Toscana	51
Figura 22 Perimetro di produzione DOC Colli Etruschi Viterbesi	53
Figura 23 Classificazione sismica dei comuni del Lazio	59
Figura 24 Popolazione residente	60
Figura 25 Bilancio demografico.....	61
Figura 26 Popolazione per classi di età.....	61
Figura 27 Popolazione residente	62
Figura 28 Bilancio demografico.....	62
Figura 29 Popolazione per classi di età.....	63
Figura 30 Aerogeneratori e dopere di connessione su foto aerea.....	68
Figura 31 Localizzazione aerogeneratori	69
Figura 32 Prospetti dell'aerogeneratore	73
Figura 33 Individuazione dell'area di cantiere.....	74
Figura 34 Sezione tipo della strada sterrata di nuova realizzazione.....	76
Figura 35 Allestimento delle piazzole per il montaggio dei componenti.....	77



Figura 36 Fondazione tipo con pali.....	79
Figura 37 Sezione tipo del cavidotto interrato su strade sterrate.....	81
Figura 38 Sezione tipo cavidotto interrato su strade asfaltate.....	81
Figura 39 Individuazione Stazione di elevazione utente 30/150 kV su CTR.....	82
Figura 40 Individuazione della sottostazione Stazione Elettrica di trasformazione (SE) della RTN 380/150 kV di Tuscania in loc. Campo Villano su base CTR.....	83
Figura 41 Cronoprogramma dell'opera nel suo complesso.....	84
Figura 42 Stima dei costi di dismissione.....	89
Figura 43 Aerogeneratori esistenti su DTM.....	90
Figura 44 Aerogeneratori presenti post intervento.....	91
Figura 45 Stralcio Carta Fitoclimatica (Tratta da "Fitoclimatologia del Lazio a cura di C. Blasi).....	95
Figura 46 Diagramma di Bagnouls e Gaussien (a) e di Mitrakos (b) delle due stazioni termo - pluviometriche relative alla 9^ unità fitoclimatica.....	95
Figura 47 Uso potenziale del suolo (Tav. 5.1.1 PTPG).....	99
Figura 48 Carta dell'uso del suolo.....	101
Figura 49 Strutturazione di una rete ecologica.....	104
Figura 50 Individuazione della rete ecologica locale (Fonte SITR LAzio).....	105
Figura 51 Stralcio Tav. 07_344_B e 07_344_C del PTPR.....	109
Figura 52 Carta dei corso d'acqua caraterrizzanti l'area del parco eolico.....	114
Figura 53 Carta dei corsi d'acqua caraterrizzanti il cavidotto di collegamento alla RTN.....	115
Figura 54 Intersezione del cavidotto con il reticolo idrografico su ortofoto (particolare WTG AC01 - AC13 AC14).....	116



Figura 55 Intersezione del cavidotto con il reticolo idrografico su ortofoto (WTG AC02–AC04–AC09-SE)	117
Figura 56 Intersezione del cavidotto con il reticolo idrografico so ortofoto (WTG AC06-AC07-AC08)	118
Figura 57 Perforazione TOC in corrisponde ndei corsi d'acqua.....	119
Figura 58 Intervisibilità degli impianti esistenti.....	133
Figura 59 Intervisibilità degli impianti esistenti e di quello in progetto	134
Figura 60 Quadro di unione delle aree indagate.....	135
Figura 61 VISTA 2 Vista dal centro storico di Capodimonte	135
Figura 62 VISTA 7 Vista dal Centro abitato del comune di Canino.....	136
Figura 63 VISTA 10 – B Vista Percorrendo la strada provinciale SP14 nel comune di Tessennano .	137
Figura 64 VISTA 18 Vista dalla strada provinciale SP14 nel centro abitato del comune di Arlena di Castro	138
Figura 65 VISTA 24 – B Vista dalla Basilica di San Pietro, comune di Tuscania	139
Figura 66 VISTA 24 – B VISTA 33 Vista dal Ponte del Diavolo, adiacente il Castello dell'Abbadia - Museo Archeologico di Vulci, comune di Canino.....	139
Figura 67 VISTA 36 Vista dal centro abitato del comune di Montefiascone, via della Rocca.....	140
Figura 68 Una pala eolica tradizionale a Tuscania.....	145



1 PREMESSA

Su incarico e per conto della Società Wind Energy 1 s.r.l., con sede in Via della Stazione n° 36 – 01033 Civita Castellana –Viterbo – C.F. e P.IVA 02346370568, è stato redatto il presente studio a corredo del progetto per la realizzazione di un impianto eolico della potenza di 84 MW da costruire nei territori comunali Arlena di Castro e Tessennano – Provincia di Viterbo.

L'impianto, come indicato nel dettaglio nelle Tavole progettuali, verrà realizzato su terreni che al momento della presentazione dell'istanza non era sottoposto a tutela paesaggistica.

La proposta progettuale è finalizzata alla realizzazione di un impianto eolico per la produzione industriale di energia elettrica da fonte rinnovabile eolica, costituito da 14 aerogeneratori tripala (WTG) ad asse orizzontale, ciascuno di potenza nominale pari a 6 MW, per una potenza elettrica complessiva pari a 84 MW.

L'impianto sarà collegato alla sottostazione esistente Terna 150/380 KV sita in località Campo Villano nel Comune di Tuscania per mezzo di un elettrodotto completamente interrato in parte MT e in parte AT, come indicato nel dettaglio nelle tavole progettuali.

Con DM del MIC del 15 febbraio 2024, il Ministero della Cultura ha approvato la Proposta di dichiarazione di notevole interesse pubblico “Ambito paesaggistico del bacino del torrente Arrone” ai sensi degli artt. 136 co. 1 lett. c) e d), 138 co. 3 e 141 del D.lgs. 22 gennaio 2004, n. 42 e s.m.i.

Tenuto conto che la sopraggiunta tipologia di vincolo include, tra le altre aree, anche quella individuata per la realizzazione dell'impianto eolico in progetto, la Proponente ritiene utile approfondire le ripercussioni che tale imposizione può avere rispetto al progetto proposto.

Lo studio ha lo scopo di aggiornare il precedente lavoro, descrivere il contesto normativo ed ambientale, proporre le decisioni progettuali, verificare gli impatti generati dal progetto anche in confronto all'ipotesi zero.



2 QUADRO DI RIFERIMENTO PROGRAMMATICO

2.1 Ubicazione dell'intervento

Il progetto prevede l'installazione di 14 aerogeneratori dislocati sul territorio di Arlena di Castro e Tessennano, nella Provincia di Viterbo. Si individuano tre gruppi di aerogeneratori disposti secondo degli allineamenti in direzione circa Nord – Sud, sub paralleli tra loro. Dei 14 aerogeneratori quattro ricadono nel territorio del Comune di Tessennano ed i restanti dieci nel territorio del Comune di Arlena di Castro. Nel Comune di Tessennano ricadono gli aerogeneratori denominati: AC01, AC12, AC13 e AC14. Nel Comune di Arlena di Castro ricadono gli aerogeneratori denominati: AC02, AC03, AC04, AC05, AC06, AC07, AC08, AC09, AC10, AC11. La distribuzione sul territorio è la seguente:

- un gruppo da 4 aerogeneratori (AC01 – AC12 – AC13 - AC14) è posto a ovest dei territori comunali di Tessennano e Arlena di Castro, rispettivamente in località Camporile, in località Capo Terzo e in località Poggio del Terzo;
- un altro gruppo di 4 aerogeneratori (AC06 – AC07 – AC08) è posto a nord territorio comunale di Arlena di Castro, in località Mandrioncino;
- gli aerogeneratori AC02 - AC03 – AC11 sono posti rispettivamente in località Le Mandrie ed in località Pianacce ad est del territorio comunale di Arlena di Castro
- un gruppo di aerogeneratori AC04 - AC05 – AC09 – AC10 sono posti nei territori comunali posti ad est del centro abitato di Arlena di Castro, in località Spiniccio e Linetti



Figura 1. Stralcio carta stradale dell'Italia centrale



Gli aerogeneratori sono collegati tra loro per mezzo di un cavidotto interrato M.T. fino alla S.E. utente 30/150kV ubicata in loc. “Cioccatello” nel Comune di Arlena di Castro da dove si diparte un cavidotto interrato A.T. per giungere alla S.E. Terna 150/380kV ubicata in loc. “Campo Villano” nel Comune di Tuscania.

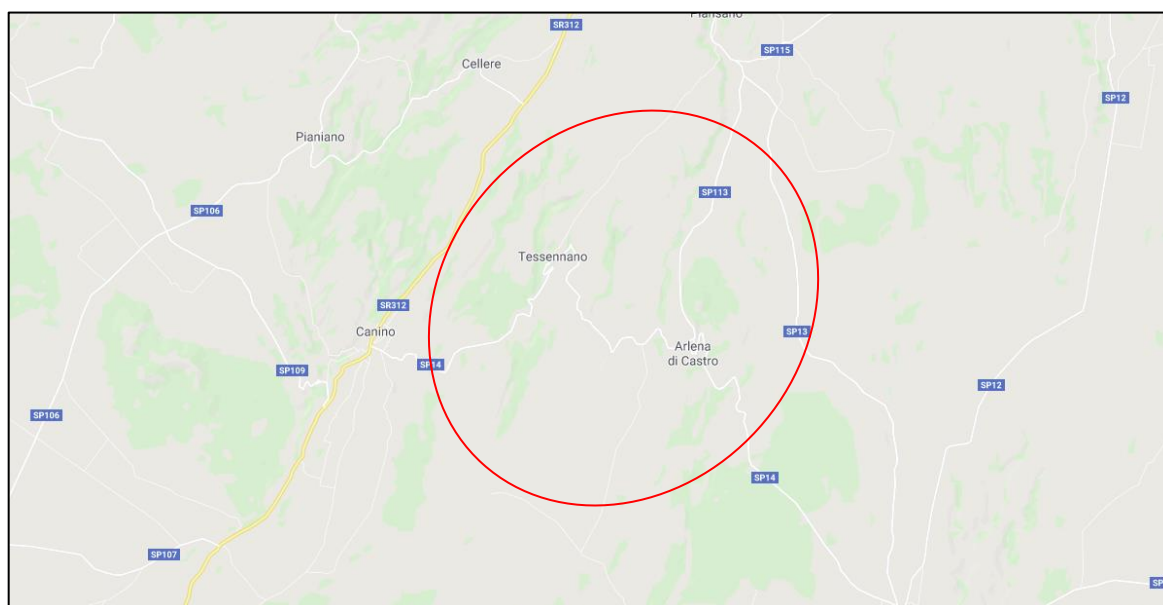

Figura 2. Individuazione dell'area su base IGM (Stralcio Foglio n. 136: – II N.E. “Tuscania” - II N.O. “Canino” - II S.E. “La Rocca” - II S.O. “S. Giuliano”)



Figura 3. Inquadramento su cartografia C.T.R. LAZIO (Stralcio Sezioni n. 344100 “Canino”; n. 344110 “Casale S. Savino”; n. 344140 “San Giuliano”; n. 344150 “Tuscania”; n. 354020 “Quartaccio”)

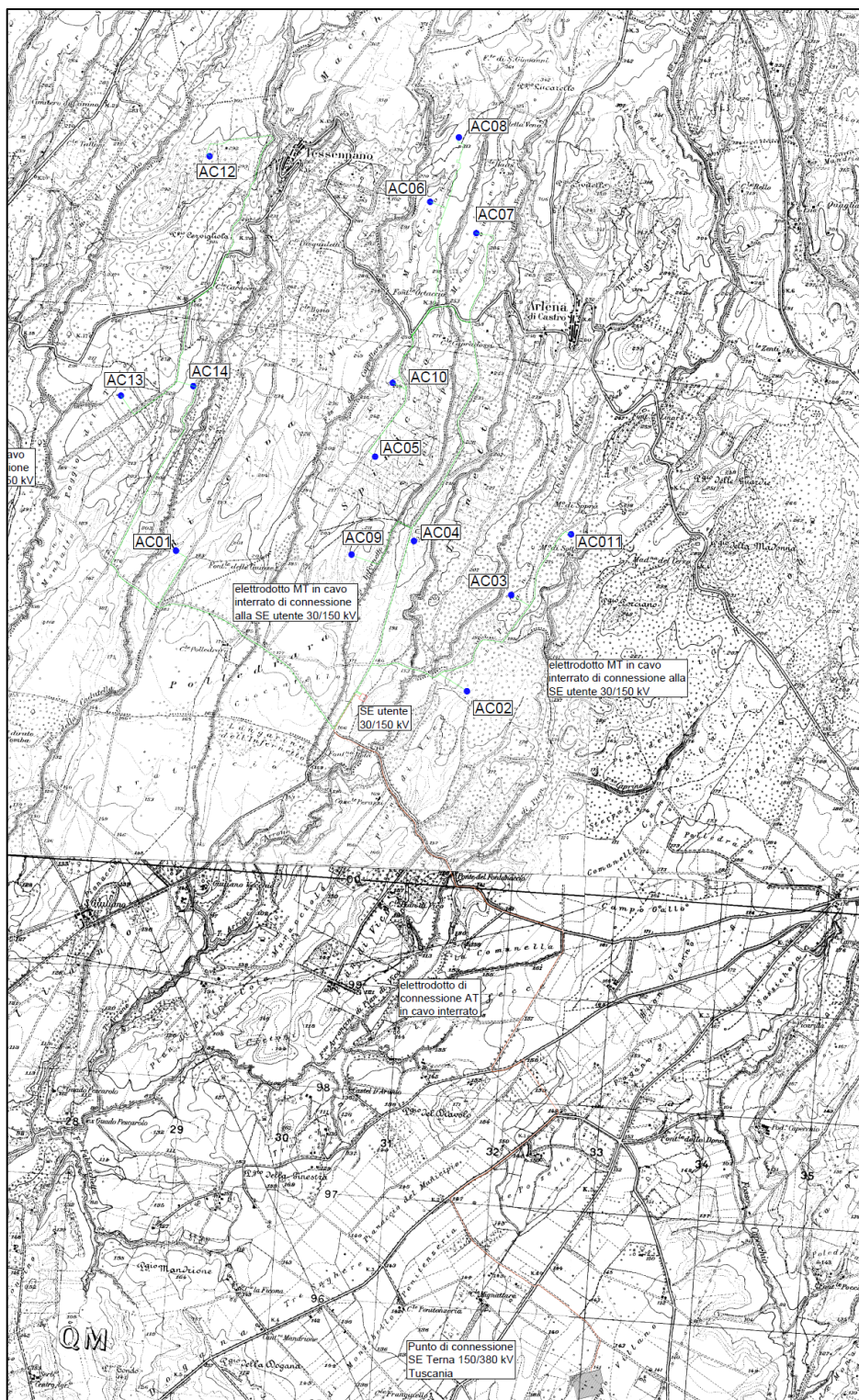

2.2 Vincoli e disposizioni normative

2.2.1 Normativa di riferimento per il procedimento

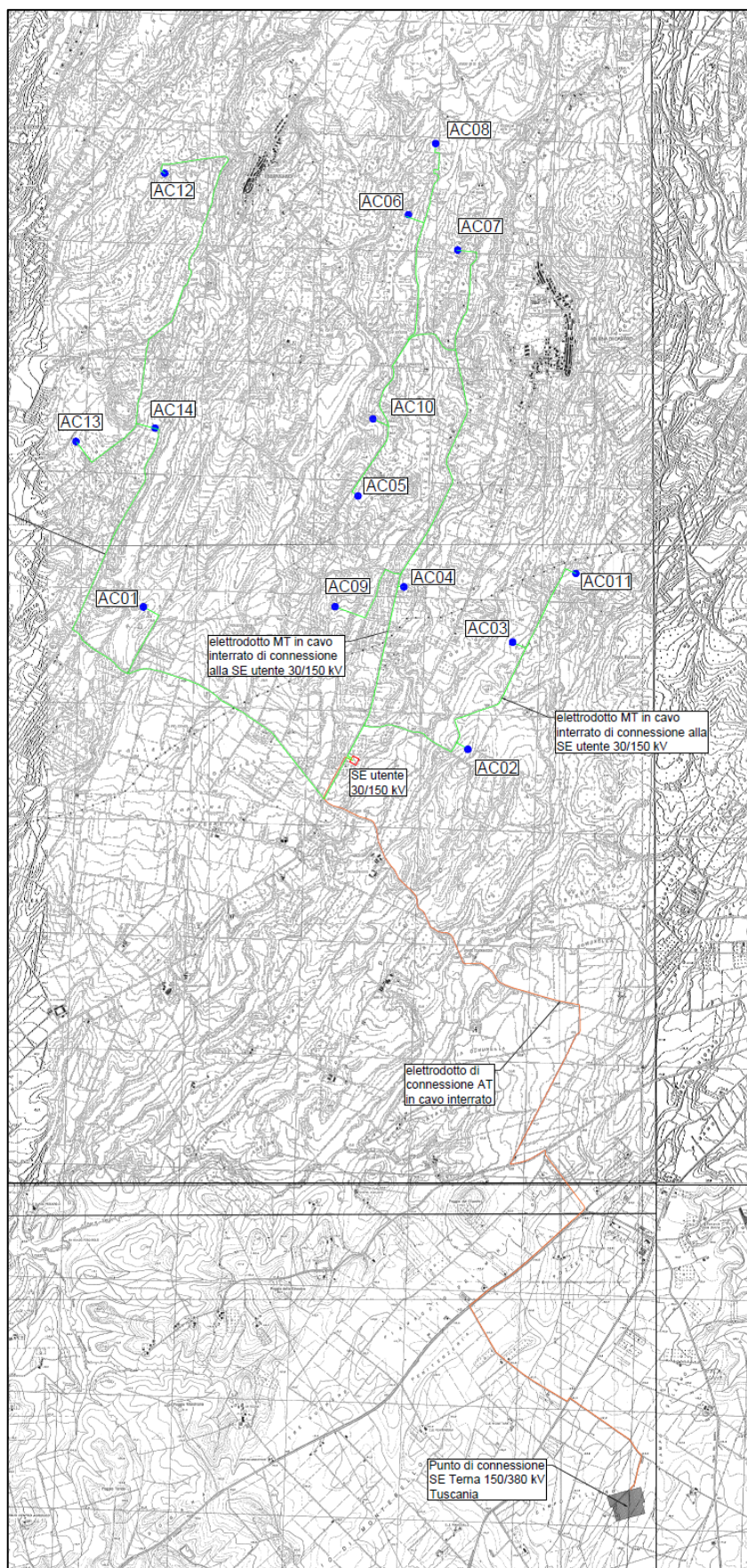
La VIA è regolata dalla Parte Seconda del Decreto Legislativo 152/2006, modificata successivamente dal Decreto Legislativo n. 104 del 2017; in particolare il TITOLO III, articoli dal 19 al 29, regola lo svolgimento, la presentazione dell'istanza, i contenuti della stessa, gli esiti, lo svolgimento della procedura, le attività di monitoraggio e le sanzioni previste. Il presente Studio di Impatto Ambientale è redatto ai sensi del sopra citato Decreto Legislativo.

L'Autorizzazione Unica, introdotta dal Decreto Legislativo 29 dicembre 2003, n. 387, è regolata dal Decreto Legislativo 3 marzo 2011, n. 28. In particolare, l'articolo 5, disciplina tempi e modalità di conseguimento del provvedimento autorizzativo. Elemento normativo di riferimento è il Decreto del Ministero dello Sviluppo Economico del 10 Settembre 2010, pubblicato in Gazzetta Ufficiale n. 219 del 18-09-2010, denominato Linee guida per l'autorizzazione degli impianti alimentati da fonti rinnovabili. Tale Decreto Ministeriale, nell'Allegato al punto 17, stabilisce che le Regioni e le Province autonome possono procedere alla indicazione di aree e siti non idonei alla installazione di specifiche tipologie di impianti. Al fine di stabilire la compatibilità normativa, va quindi ricercato quanto cosa dispone la Legge Regionale di riferimento per la specifica tipologia di impianto da realizzato.

Dal punto di vista regionale, l'applicazione delle Linee Guida Nazionali è avvenuta con la Deliberazione di Giunta Regionale n. 520 del 19 novembre 2010. Successivamente, con la L. R. 16/2011 sono state innalzate le soglie per la Procedura Ambientale Semplificata e si è stabilita l'applicazione delle Normative Nazionali per la VAS e la VIA.

La DGR n. 132 del 27/02/2018 ha unificato i procedimenti di VIA e Autorizzazione Unica, ai sensi dell'art. 27 bis del D. Lgs. 152/2006, nel caso di applicazione della Valutazione di Impatto Ambientale in luogo della Verifica di Assoggettabilità.

In termini di linee guida per lo svolgimento del Procedimento Unico ai sensi del Decreto 387-2003, resta valido il DGR 13 gennaio 2010 n. 16. In particolare, nell'Allegato A sono indicate le norme per la realizzazione degli impianti fotovoltaici ed i criteri di inserimento degli stessi. All'articolo 3 del suddetto Allegato, si prescrive che:

- *“La realizzazione di impianti fotovoltaici a terra ed eolici è considerata altamente critica nelle aree protette, di cui alla legge n.394/91 e alla L.R. n.29/97, nelle aree della Rete Natura 2000 (SIC, ZPS, ZSC), fatta salva l'installazione di impianti fotovoltaici, per usi ed attività compatibili con le*



finalità delle aree stesse, di potenza non superiore a 200 kW e destinati all'autoconsumo o al servizio di scambio sul posto. Parimenti, la realizzazione degli stessi impianti è considerata altamente critica, in quanto crea pregiudizio al paesaggio e alle visuali dai luoghi di pregio storico, nei beni paesaggistici inerenti immobili ed aree sottoposti a vincolo paesaggistico tramite dichiarazione di notevole interesse pubblico (D.lgs. n.42/2004, art.134, comma 1, lettera a), nei beni paesaggistici inerenti beni tutelati per legge (D.lgs. n.42/2004, art.134, comma 1, lettera b), con particolare riferimento ai beni di cui all'articolo 9 del PTPR, e nei beni paesaggistici inerenti gli immobili e le aree tipizzati (D.lgs. n.42/2004, art.134, comma 1, lettera c) e art.10 delle NTA del PTPR), nonché nelle zone limitrofe ai beni paesaggistici inerenti immobili ed aree sottoposti a vincolo paesaggistico tramite dichiarazione di notevole interesse pubblico e ai centri storici, e nelle aree agricole interessate da produzioni agricolo-alimentari di qualità (produzioni D.O.P., D.O.C., D.O.C.G.).

- *“La progettazione degli impianti fotovoltaici ed eolici deve limitare il consumo di suolo, attraverso l'utilizzo delle migliori tecnologie in grado di massimizzare il rendimento energetico dell'impianto, e comunque privilegiare il riutilizzo di aree già degradate da attività antropiche per la realizzazione di impianti, e in particolare cave e miniere, aree industriali dismesse e siti di stoccaggio dismessi, siti contaminati non utilizzabili per attività agricole.”.*

Per quanto riguarda i criteri di inserimento, si prescrive invece che:

Prescrizioni	Il progetto proposto
per gli impianti fotovoltaici a terra, la superficie coperta intesa quale proiezione sul piano orizzontale dei pannelli, non può superare in ogni caso il 50% della superficie del fondo a disposizione (L.R. n. 24/98)	Non applicabile
per la realizzazione di impianti a terra in zone agricole, adozione di scelte progettuali che non prevedano ancoraggi in muratura della struttura di sostegno dei pannelli	Non applicabile
nelle aree classificate come agricole nei vigenti piani urbanistici ove insistano impianti di colture realizzati con il contributo di risorse pubbliche, gli impianti possono essere costruiti nel rispetto degli impegni assunti in riferimento alla normativa di accesso ai finanziamenti	Conforme



Prescrizioni	Il progetto proposto
<p>la realizzazione di impianti fotovoltaici a terra ed eolici è considerata altamente critica nelle aree protette, di cui alla legge n.394/91 e alla L.R. n.29/97, nelle aree della Rete Natura 2000 (SIC, ZPS, ZSC), fatta salva l'installazione di impianti fotovoltaici, per usi ed attività compatibili con le finalità delle aree stesse, di potenza non superiore a 200 kW e destinati all'autoconsumo o al servizio di scambio sul posto.</p>	<p>Conforme</p>
<p>la realizzazione degli stessi impianti è considerata altamente critica, in quanto crea pregiudizio:</p> <ul style="list-style-type: none"> • al paesaggio • alle visuali dai luoghi di pregio storico, • nei beni paesaggistici inerenti immobili ed aree sottoposti a vincolo paesaggistico tramite dichiarazione di notevole interesse pubblico (D.lgs. n.42/2004, art.134, comma 1, lettera a), • nei beni paesaggistici inerenti beni tutelati per legge (D.lgs. n.42/2004, art.134, comma 1, lettera b), con particolare riferimento ai beni di cui all'articolo 9 del PTPR, • nei beni paesaggistici inerenti agli immobili e le aree tipizzati (D.lgs. n.42/2004, art.134, comma 1, lettera c) e art.10 delle NTA del PTPR), • nelle zone limitrofe ai beni paesaggistici inerenti immobili ed aree sottoposti a vincolo paesaggistico tramite dichiarazione di notevole interesse pubblico e ai centri storici • nelle aree agricole interessate da produzioni agricolo-alimentari di qualità (produzioni D.O.P., D.O.C., D.O.C.G.) 	<p>Conforme</p> <p>Conforme</p> <p>L'intervento rientra in zona soggetta a vincolo paesaggistico ma le norme di tutele consentono l'intervento</p> <p>Conforme</p> <p>Conforme</p> <p>Conforme</p> <p>Il territorio ospita produzioni DOP e DOC che non sono presenti nelle aree di collocazione degli aerogeneratori</p>



2.2.2 Inquadramento urbanistico

Secondo la cartografia del PRG dei comuni interessati le piazzole di ancoraggio degli aerogeneratori ricadono in Zona E Agricola, in cui è vigente anche la L.R. 38/99 e s.m.i.

2.2.3 Piano Territoriale Provinciale Generale (PTPG)

Il Piano Territoriale Provinciale, in quanto coerente con gli indirizzi del quadro regionale di riferimento, recepisce ed integra le disposizioni riguardanti la tutela dell'integrità fisica, e culturale del territorio interessato; è volto alla conservazione e riproducibilità delle risorse naturali. Indica, inoltre, le caratteristiche generali delle infrastrutture di interesse sovra comunale nonché i criteri generali da utilizzare per la valutazione dei carichi insediativi ammissibili nel territorio.

Il Piano costituisce lo strumento di riferimento per il corretto uso e organizzazione del territorio attraverso la normativa che definisce gli indirizzi provinciali ed assume una particolare efficacia in termini di programmazione degli interventi nel rispetto delle sue finalità che consistono nell'applicazione del concetto di sviluppo sostenibile, nel recupero delle aree urbane e del territorio, nell'uso creativo ed attento delle risorse ambientali e culturali.

La stessa politica ambientale provinciale, espressa attraverso la Dichiarazione Ambientale e la certificazione Emas, si basa sul principio dello sviluppo sostenibile attraverso il quale lo sviluppo economico si coniuga con la compatibilità ambientale.

Per sviluppo sostenibile” si intende uno sviluppo che soddisfi i bisogni del presente, senza compromettere le capacità delle generazioni future di fruire delle risorse del territorio, comprese quelle storiche e culturali, per il soddisfacimento delle proprie necessità, coniugando la qualificazione dei sistemi insediativi con la preservazione dei caratteri del territorio”

Lo sviluppo sostenibile si pone quindi in conflitto con soluzioni pianificatorie deregolamentative, ossia non ricadenti in un quadro coerente, e caratterizza il ruolo della pianificazione provinciale di medio - lungo periodo.

Tale principio si fonda su opzioni di etica intergenerazionale, governando le forze spontanee presenti sul mercato, ponendo vincoli al consumo non parsimonioso delle risorse naturali. Si adottano, perciò, criteri di allocazione efficiente ed equa di lungo termine, traducendoli in piani e progetti compatibili tra loro ed alla scala adeguata (sovracomunale e locale).



Il Piano fonda le sue previsioni sulla necessità di preservare le risorse non rinnovabili, di favorire il recupero di quelle degradate, di garantire un'efficace tutela e valorizzazione del patrimonio storico-culturale, di ridurre ed eliminare i danni al territorio causati da forme d'inquinamento, di prevenire i rischi derivanti da calamità naturali attraverso la tutela dell'assetto idrogeologico e della qualità delle acque e sul bilancio idrico.

Gli interventi di trasformazione del territorio avvengono nel rispetto di finalità ben definite che oltre lo sviluppo sostenibile devono migliorare la qualità delle aree urbane e del territorio, l'uso creativo ed attento delle risorse (beni culturali ed ambientali).

Sono da incentivare e favorire: la manutenzione urbana ed il recupero edilizio, dando priorità alla riqualificazione del territorio già urbanizzato rispetto all'uso e alla trasformazione dello spazio non ancora urbanizzato.

Per questo va tutelato il paesaggio agrario, per favorire la permanenza e lo sviluppo delle attività agricole, nonché per garantire l'effettivo rispetto della destinazione ad attività agricola delle parti del territorio a tale scopo individuate.

Il PTPG definisce gli obiettivi della politica provinciale per il territorio, dei piani e programmi di settore di rilevanza sovra comunale, nonché i piani ed i progetti speciali. Tali obiettivi costituiscono la parte strutturale del Piano e sono di riferimento per la parte programmatica, da svilupparsi in seguito come indicato nell'art. 0.2.5. delle NTA.

Il Piano fornisce indirizzi sotto forma di direttive e prescrizioni che dovranno essere accolte e rispettate nella formazione degli strumenti urbanistici sotto ordinati e in quelli settoriali, sia di competenza della provincia che degli enti locali sotto ordinati; comunque il PTPG costituisce documento di indirizzo territoriale a cui si deve riferire e confrontare (richiedendo pareri di conformità) ogni iniziativa di modifica del territorio.

Queste regole hanno lo scopo di definire quelle disposizioni che sono necessarie per garantire il miglioramento della qualità territoriale ed il suo sviluppo socio – economico, lasciando all'autonomia comunale la possibilità di stabilire le modalità di applicazione di tali regole, stimando momenti di copianificazione tra Enti territoriali. In particolare i comuni e le comunità montane dovranno rispettare tali direttive nella formazione degli strumenti urbanistici e nella modifica di quelli esistenti.

In relazione alla materia di competenza della Provincia, il Piano individua gli obiettivi organizzati per sistemi:



- 1_Sistema Ambientale
- 2_Sistema Ambientale Storico Paesistico
- 3_Sistema Insediativo
- 4_Sistema Relazionale
- 5_Sistema Produttivo

Il Piano definisce la localizzazione degli interventi sul territorio i quali saranno recepiti negli strumenti urbanistici vigenti degli Enti locali territorialmente competenti. Le azioni di Piano saranno intraprese, condotte, promosse dalla Provincia per quanto di propria competenza, e altrimenti attraverso intese, con gli Enti locali territorialmente competenti (comunità montane, comuni, enti di gestione delle aree naturali protette). I comuni adeguano i propri strumenti urbanistici alle previsioni del PTPG adottando i PUCG entro tre anni dall'approvazione del Piano Provinciale se capoluogo di provincia, ed entro cinque anni negli altri. Per quanto riguarda la programmazione degli interventi essa avviene periodicamente e ciclicamente (1,2 o 3 anni). Dato il parco progetti e iniziative, desumibile dalle disposizioni strutturali, si redige periodicamente un elenco di interventi prioritari come indicato nell'art. 0.2.5., si stabilisce quale debba essere il contributo pubblico da impiegare, si definiscono le forme e le fonti di finanziamento e la procedura di progettazione. I progetti, nel rispetto delle disposizioni del PTPG, sono inseriti nei vari ambiti territoriali in cui ricadono, come indicato nell'art. 00.2.1. All'uopo la provincia promuove intese ed accordi di programma con altri enti locali.

Sulla base delle precedenti indicazioni appare necessario individuare un iter di attuazione delle azioni in relazione alle quali dovranno essere fissati i rapporti con il processo di programmazione e i relativi tempi:

- progettazione preliminare e verifica di fattibilità, compresa l'individuazione delle risorse e delle fonti di finanziamento
- inserimento dell'intervento nell'elenco programmatico
- progettazione definitiva, finanziamento
- progettazione esecutiva
- affidamento lavori
- realizzazione e collaudo

È necessaria inoltre la previsione degli strumenti e procedure (protocolli d'intesa, accordi di programma, convenzioni, ...) per stabilire il rapporto intercorrente tra le previsioni degli strumenti di pianificazione ed i soggetti, sia pubblici che privati, preposti alle fasi di attuazione e di gestione. Le linee strategiche ed i progetti che la Provincia intende promuovere, nel breve e medio periodo, sono contenuti nel Documento Normativo programmatico denominato "Linee strategiche e Progetti speciali", facente parte



integrante della normativa. In tema di gestione dei R.S.U. (rifiuti solidi urbani), il Piano riconosce che strumenti essenziali per l'ulteriore sviluppo della raccolta differenziata sono:

- un' incisiva azione di educazione ambientale, soprattutto a livello scolastico e delle giovani generazioni;
- la predisposizione di adeguate infrastrutture, coerentemente con la previsione del Piano regionale, la cui realizzazione deve essere incentivata mediante misure di finanziamento regionale, nazionale e comunitario a sostegno dei Comuni;
- la formulazione di una tariffa per lo smaltimento degli R.S.U. che premi adeguatamente i comportamenti virtuosi delle comunità locali.

Ad integrazione degli strumenti sopra elencati, il presente Piano intende porre particolare attenzione alle problematiche di controllo delle attività di gestione rifiuti mediante procedura semplificata, auspicando in particolare sistemi di semplificazione procedurale idonei a favorire l'adesione delle imprese esercenti a regimi autorizzativi di maggiore garanzia ambientale. Il Piano auspica inoltre il coordinamento degli enti di controllo operanti sul territorio in materia di gestione dei rifiuti, particolarmente nelle operazioni di controllo delle attività a maggiore rilevanza ambientale, quale l'utilizzazione agronomica dei fanghi di depurazione, la produzione e l'utilizzazione del compost di qualità e la realizzazione di recuperi ambientali mediante rifiuti.

Al fine di favorire comportamenti virtuosi da parte delle imprese e di stimolare il ricorso a sistemi di recupero e riutilizzo dei rifiuti, il Piano auspica l'adozione, di concerto con i soggetti interessati, di adeguati accordi di programma, necessari per fornire alle imprese chiare direttive di comportamento, individuando le possibili semplificazioni procedurali compatibili con il sistema legislativo di riferimento.

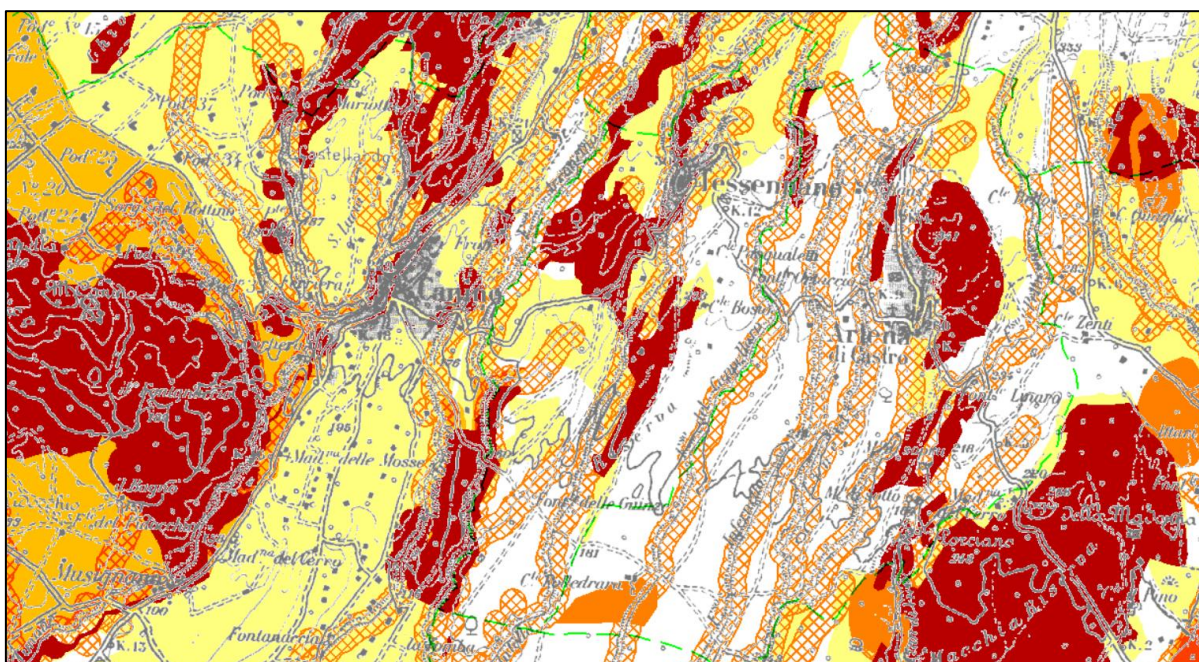

CATEGORIE DI VALUTAZIONE								
1 -	Esclusione di interventi di trasformazione dello stato dei luoghi, salvo manutenzione e restauro/risanamento dell'esistente							
2 -	Forte limitazione tipologica e/o dell'indice di edificabilità fondiario							
3 -	Limitazione tipologica e/o dell'indice di edificabilità fondiario agli strumenti urbanistici							
4 -	Necessità di autorizzazione esplicita dell'organo competente su tutti gli interventi di trasformazione dello stato dei luoghi							
5 -	Necessità di autorizzazione esplicita dell'organo competente solo su alcune categorie di interventi							
6 -	Necessità di pareri supplementari e/o di Studio di Inserimento Paesistico (SIP)							
7 -	Possibilità di deroga (per opere pubbliche)							
Riferim.	TIPO DI VINCOLO	1	2	3	4	5	6	7
A	Vincolo idrogeologico					X	X	
B	Aree a rischio frana e esondazione lieve				X		X	
C	Sistemi Paesistici (vincolo indiretto)			X	X			X
D	Aree interesse archeologico PTP				X		X	X
D1	Aree interesse archeologico notevole (Ricci, Santella)				X			
E	Zone a tutela paesaggistica (ex 1497/39)			X	X		X	X
F	Zone costiere marine e lacustri		X		X			X
G	Necropoli accertate	X			X			
H	Sic, Zps							
I	Corsi delle acque pubbliche		X		X			X
L	Aree boscate	X			X			X
M	Aree Naturali Protette	X			X			
N	Zone umide	X			X			
O	Aree a rischio frana e esondazione elevato	X			X			
P	Aree a rischio frana e esondaz. molto elevato	X			X			

Figura 4 Stralcio Tav. 6.1.1 PTPG Viterbo



2.2.4 Normativa paesaggistica PTPR

2.2.4.1 *Il PTPR vigente al momento della presentazione della domanda*

La normativa paesaggistica regionale, rappresentata sino ad ora dai PTP sanciti dalla L.R. 24/98, è stata implementata con la pubblicazione del PTPR da parte della Regione Lazio con DCR 05/2021. L'art. 5 del nuovo PTPR della Regione Lazio, riprendendo le norme dei PTP, descrive l'efficacia di questo nuovo strumento paesaggistico.

Articolo 5 Efficacia del PTPR

1. Il PTPR esplica efficacia vincolante esclusivamente nella parte del territorio interessato dai beni paesaggistici di cui all'articolo 134, comma 1, lettere a), b), c), del Codice.

2. Sono beni paesaggistici:

a) gli immobili e le aree sottoposti a vincolo paesaggistico tramite dichiarazione di notevole interesse pubblico ai sensi degli articoli da 138 a 141 del Codice, ivi compresi i provvedimenti di cui all'articolo 157 del Codice ove accertati prima dell'approvazione del PTPR; nell'ambito di tali beni si applica la disciplina di tutela e di uso degli ambiti di paesaggio di cui al Capo II delle presenti norme;

b) le aree tutelate per legge di cui all'articolo 142 del Codice; per tali beni si applicano le modalità di tutela di cui al Capo III delle presenti norme;

c) gli ulteriori immobili ed aree del patrimonio identitario regionale, individuati e sottoposti a tutela dal PTPR ai sensi dell'articolo 143, comma 1, lettera d), del Codice; per tali beni si applicano le modalità di tutela di cui al Capo IV delle presenti norme.

3. I "Beni paesaggistici" - Tavole B, sono parte integrante del PTPR, ne seguono la procedura approvativa e costituiscono elemento probante la ricognizione e la individuazione delle aree tutelate per legge di cui all'articolo 142 del Codice, nonché dei beni sottoposti a tutela dal PTPR ai sensi dell'articolo 134, comma 1, lettera c), del Codice, fatto salvo quanto previsto dalle specifiche modalità di tutela e di accertamento nelle presenti norme, nonché conferma e rettifica delle perimetrazioni delle aree sottoposte a vincolo ai sensi dell'articolo 134, comma 1, lettera a) del Codice. L'individuazione dei beni paesaggistici contenuta nel PTPR approvato sostituisce dalla pubblicazione dell'approvazione la ricognizione del PTPR adottato.

Figura 5 L'art. 5 delle norme tecniche del PTPR

In prima istanza è quindi necessario identificare il tipo di vincolo presente che è possibile rinvenire nelle tavole B allegate al PTPR, che rappresentano l'ultimo aggiornamento della qualità dei vincoli; in Figura 8 si riporta lo stralcio della tavola di riferimento la quale contiene l'area interessata dal progetto.

Tutti gli arogeneratori, al momento della presentazione della domanda, erano posizionati al di fuori del vincolo paesaggistico. Alcune porzioni del tracciato del cavidotto già potevano generare puntuali interferenze con i beni paesaggistici; tuttavia, in questo caso, si tratta di opere che non hanno evidenza paesaggistica visto che i cavidotti sono tutti interrati e non visibili successivamente alla loro realizzazione.

Nel caso di interferenze con aree archeologiche individuate dal PTPR sarà necessario acquisire preventivo parere da parte della soprintendenza archeologica competente per il territorio.



Figura 6 Stralcio della Tav. 344_B del PTPR



L'area di intervento era esterna a qualunque genere di vincolo paesaggistico - secondo il dettato dell'art. 5 le norme di tutela del PTPR non trovano applicazione - il legislatore mette a disposizione degli enti locali la perimetrazione dei sistemi di paesaggio che possono essere presi come riferimento, benché non in maniera prescrittiva, nel caso in cui si programmino processi di trasformazione del territorio; la possibilità si materializza nell'art. 6.

Articolo 6 Efficacia del PTPR nelle aree non interessate dai beni paesaggistici

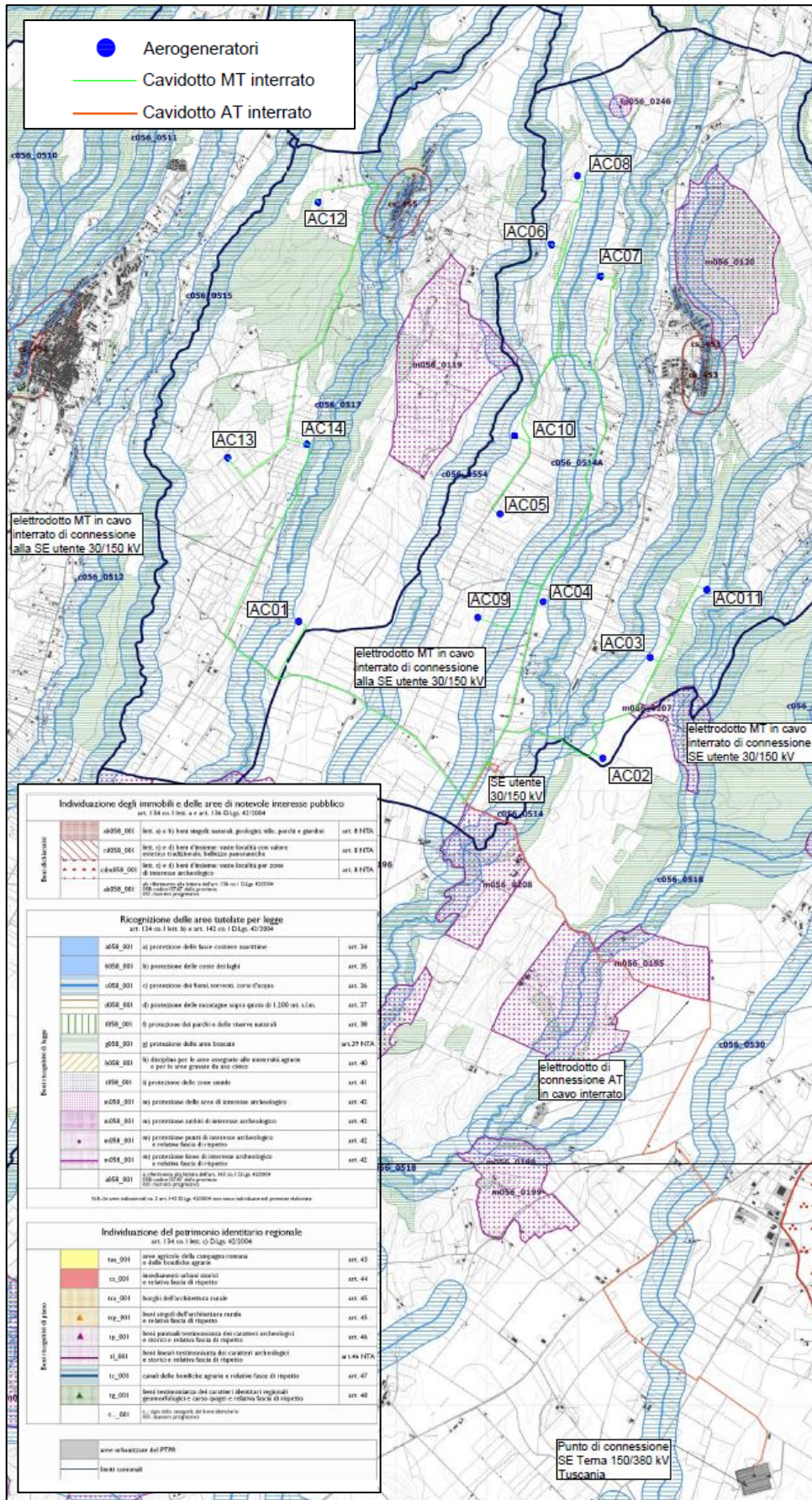
1. Nelle porzioni di territorio che non risultano interessate dai beni paesaggistici ai sensi dell'articolo 134, comma 1, lettere a), b), c) del Codice, il PTPR non ha efficacia prescrittiva e costituisce un contributo conoscitivo con valenza propositiva e di indirizzo per l'attività di pianificazione e programmazione della Regione, della Città metropolitana di Roma Capitale, delle Province, dei Comuni e delle loro forme associative, nonché degli altri soggetti interessati dal presente Piano.

Figura 7 Stralcio art. 6 NTA del PTPR

2.2.4.2 Il PTPR modificato con l'introduzione del DM

Con DM 15 febbraio 2024 si è conclusa la procedura per la proposta di vincolo dell'area territoriale coincidente "grosso modo con il bacino del Torrente Arrone." (Citazione tratta dalla dichiarazione della proposta di vincolo).

La proposta ministeriale comprende la modifica alla Tavola B del PTPR ed alle norme tecniche che descrivono le modalità di tutela. Questo cambio di paradigma modifica in itinere il contesto normativo, evento non prevedibile in fase di progettazione, modificando il contesto normativo all'interno della quale si colloca il progetto già presentato; a tal riguardo si evidenzia in via preliminare che

- il tracciato del cavidotto non porta ad alcun cambiamento del paesaggio
- la posizione delle turbine, pur rientrando nel vincolo, è compresa in sistemi di paesaggio che consentono la loro installazione

Nella figura di pagina successiva si riportano gli stralci cartografici significativi fermo restando che il cavidotto rappresenta un'opera civile che non porta ad una trasformazione evidente e duratura del territorio.



Figura 8 Stralcio della Tab. B del PTPR modificata



Figura 9 Stralcio della Tab. A del PTPR modificata

Dalla cartografia le aree interessate sono quasi tutte comprese nel “Sistema del Paesaggio Agrario “in cui sono assicurati la conservazione degli aspetti agro-pastorali esistenti e, in particolare, la morfologia

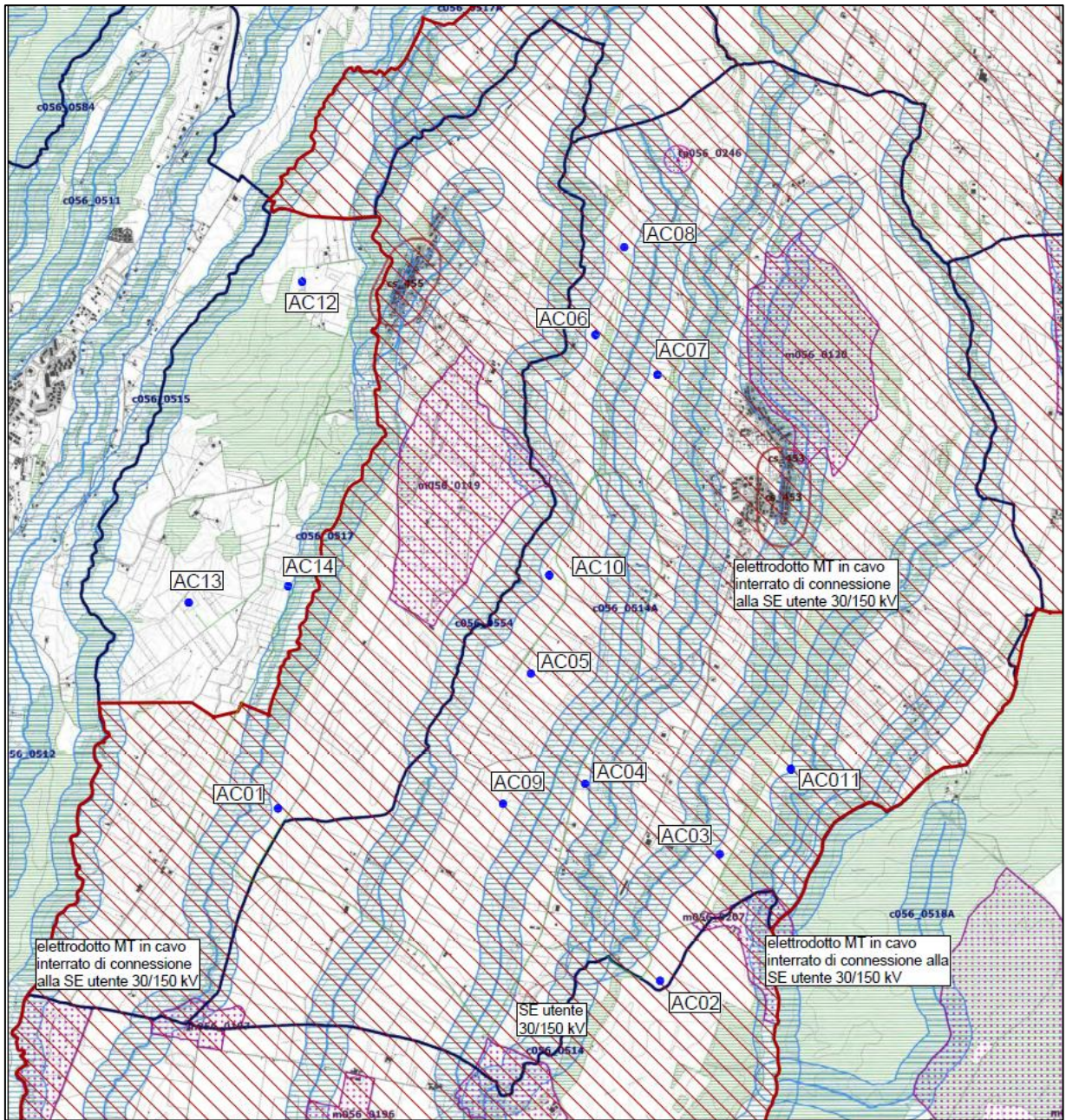

naturale dei suoli, gli elementi storici, gli assetti arborei, le colture tradizionali, come quelle che favoriscono la permanenza di specie autoctone di pregio, attraverso interventi di manutenzione e conservazione nel rispetto del contesto paesaggistico storico e agrario; inoltre, sono assicurati la conservazione degli edifici e dei manufatti rurali che presentano interesse estetico tradizionale e sono testimonianza dell'economia tradizionale, anche in funzione del rapporto con la realtà produttiva agricola e con i paesaggi agrari di cui costituiscono connotato essenziale, mediante la salvaguardia delle aree circostanti, dei tipi e dei metodi di coltivazione tradizionali e le attività compatibili con le tradizioni culturali tipiche. Vanno proseguite, pertanto, le tradizionali attività di gestione agricola dei fondi:

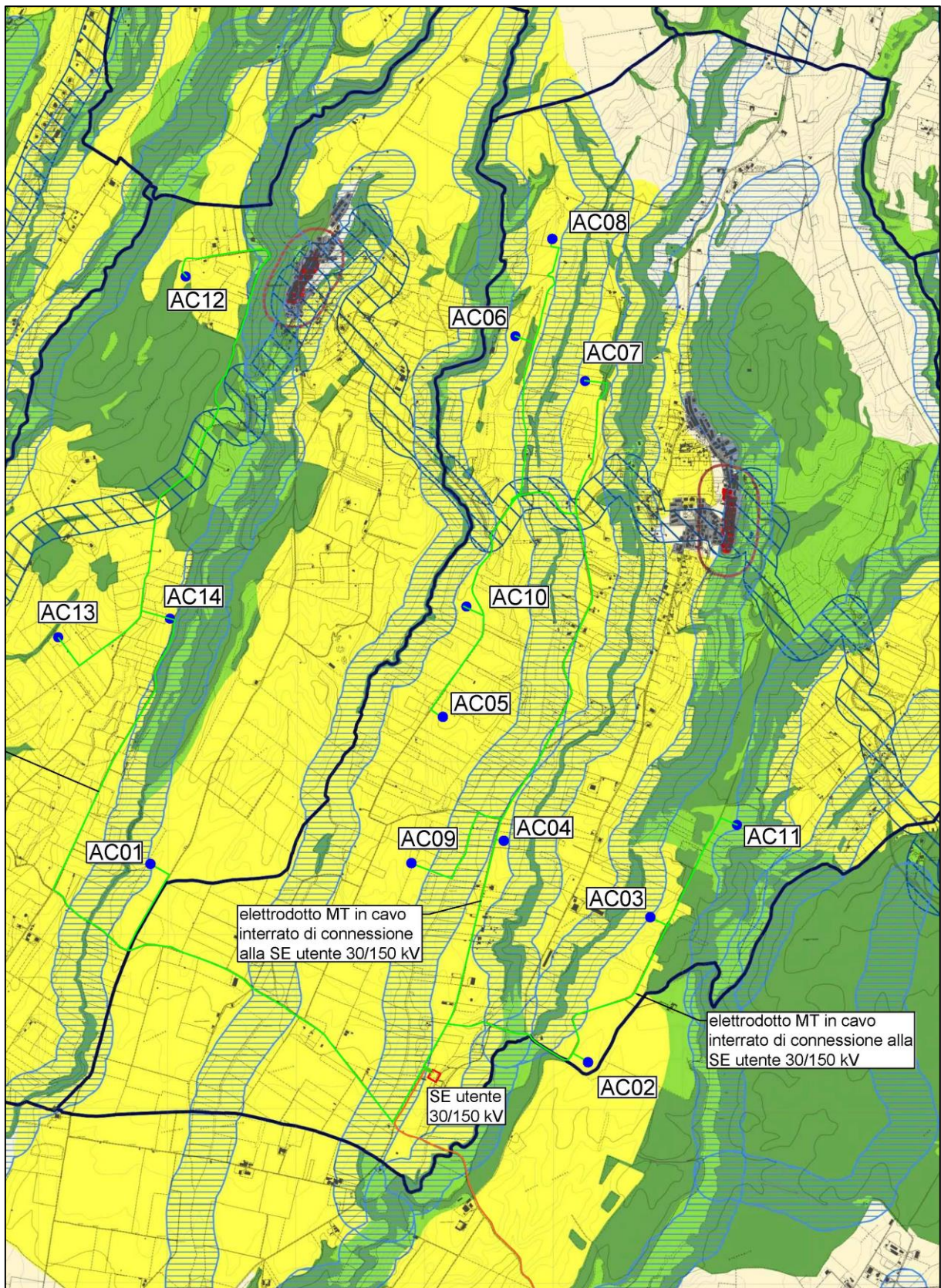
- minima occupazione del suolo e massima naturalità dei luoghi;
- avvicendamento e rotazione delle colture;
- protezioni dei pascoli;
- manutenzione degli oliveti e dei vigneti.

Le tradizionali attività di gestione agricola invocate dalle norme tecniche integrate dalla proposta di vincolo sono le stesse che vengono potranno essere svolte anche successivamente alla realizzazione del progetto. In fase di esercizio l'a sottrazione di terreno coltivabile si attesta a poche centinaia di metri quadrati per singolo aerogeneratore.

L'integrazione alle norme prevede che nelle aree ricadenti nel "sistema del paesaggio naturale" e nel "sistema del paesaggio agrario, per la realizzazione di impianti per la produzione di energia areali e verticale con grande impatto territoriale, compresi quelli alimentati da fonti di energia rinnovabile (FER) di cui all'autorizzazione Unica" di cui alla parte II, articolo 10 delle "Linee guida per l'autorizzazione degli impianti alimentati da fonti rinnovabili", allegate al D.lgs. 10 settembre 2010, ove consentiti, la proposta progettuale dovrà essere completa della documentazione, così come definita al punto 4 dell'Allegato Tecnico del D.P.C.M. 12.12.2005. In particolare la relazione paesaggistica dovrà:

- motivare adeguatamente le scelte localizzative e dimensionali in relazione alle alternative praticabili;
- tener in opportuna considerazione gli effetti cumulativi derivanti dalla compresenza di più impianti già realizzati o in itinere;
- prevedere adeguate opere di mitigazione finalizzate all'inserimento nel contesto di riferimento e alla realizzazione di interventi di ricucitura con altri vincoli paesaggistici e beni rurali presenti nelle immediate vicinanze;
- prevedere un adeguato studio di intervisibilità dai centri storici, dai punti e percorsi panoramici e dai beni archeologici, monumentali e rurali individuati.



Per definire la compatibilità dell'opera con le norme attuali, in ultimo ma di fondamentale importanza, è necessario verificare se le norme di tutela dei Sistemi di Paesaggio prevedono la possibilità di realizzare il progetto proposto. Ebbene, nel caso in esame, gli aerogeneratori trovano collocazione in tre sistemi diversi.

Ricade nel Paesaggio Naturale di Continuità l'aerogeneratore AC11

Articolo 24 Paesaggio naturale continuità

1. Il Paesaggio naturale di continuità è costituito da porzioni di territorio che presentano elevato valore di naturalità, anche se parzialmente edificati o infrastrutturati. Possono essere collocati all'interno o in adiacenza dei paesaggi naturali e costituire irrinunciabile area di protezione; in altri casi tali paesaggi sono inseriti all'interno o in adiacenza a paesaggi degli insediamenti urbani o in evoluzione costituendone elemento di pregio naturalistico da salvaguardare.
2. La tutela per tali territori è volta alla valorizzazione della funzione di connessione dei paesaggi con i quali concorre a costituire complessi paesaggistici unitari. Nel caso di continuità con il paesaggio naturale l'obiettivo è la protezione, fruizione e valorizzazione del paesaggio naturale stesso e, in linea subordinata, la conservazione dei modi d'uso agricoli tradizionali.
3. In ambiente urbano la tutela è volta alla salvaguardia dei valori naturalistici che si conservano nel tessuto urbano. In tali territori si possono prevedere interventi di recupero dei valori naturalistici del paesaggio.
4. Subordinatamente a valutazione di inserimento paesistico tali aree possono essere realizzati infrastrutture e/o servizi strettamente necessari a garantire la fruizione dei beni e delle aree di interesse naturalistico secondo le indicazioni specifiche contenute nella tabella B.

Nello specifico l'intervento proposto (l'impianto eolico) è normato nelle modalità di tutela di cui alla Tab B dell'art. 24.

Tabella B) Paesaggio naturale di continuità - Disciplina delle azioni/trasformazioni e obiettivi di tutela		
Tipologie di interventi di trasformazione per uso		obiettivo specifico di tutela/disciplina
6	Usò tecnologico	Utilizzazione del territorio nel rispetto del patrimonio naturale e culturale
6.4	Impianti per la produzione di energia di tipo verticale con grande impatto territoriale compresi gli impianti per cui è richiesta l'autorizzazione Unica di cui alla parte II, art. 10 delle "Linee guida per l'autorizzazione degli impianti alimentati da fonti rinnovabili", allegate d.lgs. 10 settembre 2010.	Sono consentiti gli impianti anche di grande dimensione La relazione paesaggistica dovrà fornire gli elementi per la valutazione di compatibilità paesaggistica in particolare in relazione dell'assetto percettivo, scenico e panoramico, alle modificazioni del profilo naturale dei luoghi e alla eliminazione delle relazioni visive, storico culturali e simboliche e prevedere adeguate azioni di compensazione degli effetti ineliminabili dell'intervento da realizzare all'interno dell'area di intervento o ai suoi margini.



Ricadono nel Paesaggio Agrario di Valore gli aerogeneratori AC1, AC2, AC6, AC7, AC9, AC10 AC12, AC13, AC14

Articolo 26 Paesaggio agrario di valore

1. Il Paesaggio agrario di valore è costituito da porzioni di territorio che conservano la vocazione agricola anche se sottoposte a mutamenti fondiari e/o colturali.
2. Si tratta di aree a prevalente funzione agricola-produttiva con colture a carattere permanente o a seminativi di media e modesta estensione ed attività di trasformazione dei prodotti agricoli.
3. In questa tipologia sono da comprendere anche le aree parzialmente edificate caratterizzate dalla presenza di preesistenze insediative o centri rurali utilizzabili anche per lo sviluppo di attività complementari ed integrate con l'attività agricola.
4. La tutela è volta al mantenimento della qualità del paesaggio rurale mediante la conservazione e la valorizzazione dell'uso agricolo e di quello produttivo compatibile.

Nello specifico l'intervento proposto (l'impianto eolico) è normato nelle modalità di tutela di cui alla Tab B dell'art. 26.

Tabella B) Paesaggio agrario di valore - Disciplina delle azioni/trasformazioni e obiettivi di tutela		
Tipologie di interventi di trasformazione per uso		Obiettivo specifico di tutela/disciplina
6	Uso tecnologico	Promozione dell'uso agrario e dei metodi coltivazione tradizionali nonché la diffusione di tecniche innovative e/o sperimentali.
6.4	Impianti per la produzione di energia di tipo verticale con grande impatto territoriale compresi gli impianti per cui è richiesta l'autorizzazione Unica di cui alla parte II, articolo 10 delle "Linee guida per l'autorizzazione degli impianti alimentati da fonti rinnovabili", allegate al d.lgs. 10 settembre 2010.	Sono consentiti gli impianti eolici anche di grande dimensione. La relazione paesaggistica dovrà fornire gli elementi per la valutazione di compatibilità paesaggistica in particolare in relazione dell'assetto percettivo, scenico e panoramico e prevedere adeguate misure di mitigazione.

Ricadono nel Paesaggio Agrario di Continuità gli aerogeneratori AC 3, AC4, AC5, AC8



Articolo 27 Paesaggio agrario di continuità

1. Il Paesaggio agrario di continuità è costituito da porzioni di territorio caratterizzate ancora dall'uso agricolo ma parzialmente compromesse da fenomeni di urbanizzazione diffusa o da usi diversi da quello agricolo. Questi territori costituiscono margine agli insediamenti urbani e hanno funzione indispensabile di contenimento dell'urbanizzazione e di continuità del sistema del paesaggio agrario.
2. In questa tipologia sono da comprendere anche le aree caratterizzate da frammentazione fondiaria e da diffusa edificazione utilizzabili per l'organizzazione e lo sviluppo di centri rurali e di attività complementari ed integrate con l'attività agricola.
3. La tutela è volta alla riqualificazione e recupero di paesaggi degradati da varie attività umane anche mediante ricoltivazione e riconduzione a metodi di coltura tradizionali o a metodi innovativi e di sperimentazione nonché alla riqualificazione e al recupero dei tessuti urbani di cui costituiscono margine con funzione di miglioramento del rapporto città campagna. Si possono realizzare infrastrutture, servizi e adeguamenti funzionali di attrezzature tecnologiche esistenti nonché attività produttive compatibili con i valori paesistici.
4. Previa procedura di valutazione di compatibilità paesistica in sede di esame di variante urbanistica, se ne può consentire uso diverso da quello agricolo e produttivo nel rispetto del principio del minor consumo di suolo.

Nello specifico l'intervento proposto è normato nelle modalità di tutela di cui alla Tab B dell'art. 27.

Tabella B) Paesaggio agrario di continuità – Disciplina delle azioni / trasformazioni e obiettivi di tutela		
Tipologie di interventi di trasformazione per uso		Obiettivo specifico di tutela/disciplina
6	Uso tecnologico	Promozione e sviluppo del paesaggio agrario diffusione di tecniche innovative e/o sperimentali.
6.4	Impianti per la produzione di energia di tipo verticale con grande impatto territoriale compresi gli impianti per cui è richiesta l'autorizzazione Unica di cui alla parte II, articolo 10 delle "Linee guida per l'autorizzazione degli impianti alimentati da fonti rinnovabili", allegate al d.lgs. 10 settembre 2010.	Sono consentiti gli impianti eolici di grande dimensione. La relazione paesaggistica dovrà fornire gli elementi per la valutazione di compatibilità paesaggistica in particolare in relazione dell'assetto percettivo, scenico e panoramico, della compagine vegetale, della interruzione di processi ecologici e paesistici e prevedere adeguate misure di mitigazione secondo quanto previsto nelle Linee Guida.

Per quanto riguarda il cavidotto, essendo opera lineare ancorché completamente interrata, il tracciato intercetta due ulteriori elementi di tutela che sono regolati dalle NTA del PTPR (Capo III); a seguire si riportano gli stralci utili a verificare la compatibilità del progetto.



Articolo 36 **Protezione dei fiumi, torrenti, corsi d'acqua**

1. Ai sensi dell'articolo 142, comma 1, lettera c), del Codice sono sottoposti a vincolo paesaggistico i fiumi, i torrenti ed i corsi d'acqua iscritti negli elenchi di cui al testo unico delle disposizioni di legge sulle acque ed impianti elettrici, approvato con regio decreto 11 dicembre 1933, n. 1775, e le relative sponde o piedi degli argini per una fascia di centocinquanta metri ciascuna, di seguito denominata fascia di rispetto.

2. I fiumi, i torrenti, i corsi d'acqua iscritti negli elenchi delle acque pubbliche riportati nelle Gazzette Ufficiali relativi ai cinque capoluoghi di provincia della Regione sono ricogniti nelle Tavole B del PTPR nei limiti di pubblicità definiti dagli elenchi stessi; inoltre rientrano nei beni di cui al presente articolo le sorgenti iscritte negli elenchi delle acque pubbliche ricognite nelle Tavole B del PTPR. I beni di cui al presente comma sono di seguito denominati complessivamente "corsi d'acqua".

6. I corsi d'acqua e le relative fasce di rispetto debbono essere mantenuti integri e inedificati per una profondità di centocinquanta metri per parte; nelle fasce di rispetto è fatto obbligo di mantenere lo stato dei luoghi e la vegetazione ripariale esistente, fatto salvo quanto previsto dal comma 17. Per i canali e collettori artificiali di cui all'elenco contenuto nell'allegato 3 della D.G.R. 452/2005, la profondità delle fasce da mantenere integre e inedificate si riduce a cinquanta metri. Sono assimilati ai collettori artificiali i tratti dei corsi d'acqua regolarmente intubati e segnalati dalle amministrazioni comunali con le procedure di cui al comma 4. Sarà cura dell'amministrazione comunale segnalare, inoltre, i tratti oggetto di eventuali interventi di rinaturalizzazione.

Articolo 42 **Protezione zone di interesse archeologico**

1. Ai sensi dell'articolo 142, comma 1, lettera m), del Codice sono sottoposte a vincolo paesaggistico le zone di interesse archeologico.

2. Sono qualificate zone di interesse archeologico quelle aree in cui siano presenti resti archeologici o paleontologici anche non emergenti che comunque costituiscano parte integrante del territorio e lo connotino come meritevole di tutela per la propria attitudine alla conservazione del contesto di giacenza del patrimonio archeologico.

3. Rientrano nelle zone di interesse archeologico, ai sensi del comma 2:

a) le aree, gli ambiti ed i beni, puntuali e lineari, nonché le relative fasce di rispetto, già individuati dai PTP come adeguati dal PTPR, con le rettifiche, le eliminazioni e gli spostamenti segnalati dalle Soprintendenze Archeologiche di Stato in attuazione dell'Accordo con il Ministero per i Beni e le attività culturali;

b) le aree individuate con provvedimento dell'amministrazione competente anche successivamente all'approvazione del PTPR.

6. Per le aree, gli ambiti, i beni, puntuali e lineari, e le relative fasce di rispetto di cui al comma 3, lettera a), ai fini del rilascio delle autorizzazioni ai sensi dell'articolo 146 del Codice nonché per la redazione degli strumenti urbanistici, costituiscono riferimento le seguenti norme specifiche di salvaguardia e di tutela:

a) sugli edifici esistenti sono ammessi interventi di ordinaria e straordinaria manutenzione, restauro e risanamento conservativo (lettere a), b) e c) dell'articolo 3 del DPR 380/2001) nonché di ristrutturazione edilizia che non comportino totale demolizione e ricostruzione ovvero interventi di demolizione anche parziale senza ricostruzione; tali interventi non necessitano del preventivo parere della Soprintendenza archeologica di Stato;



b) per gli interventi di nuova costruzione, ivi compresi ampliamenti degli edifici esistenti nonché gli interventi pertinenziali e per gli interventi di ristrutturazione edilizia qualora comportino totale demolizione e ricostruzione, e comunque per tutti gli interventi che comportino movimenti di terra, ivi compresi i reinterri, l'autorizzazione paesaggistica è integrata dal preventivo parere della Soprintendenza archeologica di Stato che valuta, successivamente ad eventuali indagini archeologiche o assistenze in corso d'opera, complete di documentazione, l'ubicazione o determina l'eventuale inibizione delle edificazioni in base alla presenza e alla rilevanza dei beni archeologici nonché definisce i movimenti di terra consentiti compatibilmente con l'ubicazione e l'estensione dei beni medesimi; l'autorizzazione paesaggistica valuta l'inserimento degli interventi stessi nel contesto paesaggistico;

c) è obbligatorio mantenere una fascia inedificabile dai singoli beni archeologici da recepire da parte della Regione in sede di autorizzazione dei singoli interventi sulla base del parere della competente Soprintendenza archeologica di Stato;

d) nei beni, e relative fasce di rispetto, di cui al presente comma, è comunque vietata l'installazione di cartelloni ed altre strutture per mezzi pubblicitari, salvo segnaletica stradale o di pubblica utilità o didattica, ed è fatto obbligo, nei nuovi strumenti urbanistici attuativi, di prevedere, ove possibile, l'eliminazione dei manufatti ritenuti incompatibili con il raggiungimento degli obiettivi della tutela.

7. Per le aree di cui al comma 3, lettera b), individuate con provvedimento di dichiarazione di interesse pubblico, ai fini del rilascio delle autorizzazioni ai sensi dell'articolo 146 del Codice, nonché per la redazione degli strumenti urbanistici, si applica la specifica disciplina di tutela e di uso dei Paesaggi, nel rispetto delle prescrizioni e procedure di cui al comma 6, lettere a), b), c) e d).

In ultimo il cavidotto, fermo restando che trattasi di opera lineare ancorché completamente interrata, intercetta un ulteriore elemento di tutela che è regolato dalle NTA del PTPR (Capo V); a seguire si riportano gli stralci utili a verificare la compatibilità del progetto.

Articolo 50 Salvaguardia delle visuali

1. Ai sensi dell'articolo 136, comma 1, lettera d), del Codice, la salvaguardia delle visuali è riferita a quei punti di vista o di belvedere accessibili al pubblico, dai quali si possa godere lo spettacolo delle bellezze panoramiche.

2. Il PTPR garantisce la salvaguardia delle visuali attraverso la protezione dei punti di vista e dei percorsi panoramici, nonché dei coni visuali formati dal punto di vista e dalle linee di sviluppo del panorama individuato come meritevole di tutela. Tali beni sono individuati nella Tavola A, descritti nelle relative schede e disciplinati secondo le seguenti modalità di tutela sempreché ricadenti nei beni paesaggistici di cui all'articolo 134, comma 1, lettere a), b), e c), del Codice.

3. La tutela del cono visuale o campo di percezione visiva si effettua evitando l'interposizione di ogni ostacolo visivo tra il punto di vista o i percorsi panoramici e il quadro paesaggistico. A tal fine sono vietate modifiche dello stato dei luoghi che impediscono le visuali anche quando consentite dalla disciplina di tutela e di uso per gli ambiti di paesaggio individuati dal PTPR, salvo la collocazione di cartelli ed insegne indispensabili per garantire la funzionalità e la sicurezza della circolazione.

In via generale, per quanto riguarda il cavidotto interrato, non si rilevano elementi di contrasto con le norme vigenti.



Alla luce delle previsioni di tutela dello strumento paesaggistico appare chiaro che il progetto proposto nel suo complesso è da ritenersi compatibile con le stesse, fermo restando la valutazione del suo inserimento paesaggistico.

2.2.5 Compatibilità ambientale e territoriale

Già nel 1977 la Comunità Europea, nel secondo programma d'azione, ha indicato tra gli obiettivi di un'azione ambientale preventiva, la necessità di predisporre regole per analizzare la rilevanza dell'impatto sulle risorse ambientali della realizzazione dei progetti di trasformazione del territorio.

Questo impegno è stato tradotto nella direttiva 85/337/CEE del 27 giugno 1985 concernente la valutazione dell'impatto ambientale di determinati progetti pubblici e privati, poi modificata dalla direttiva 97/11/CE del 3 marzo 1997 e 35/2003 del 26/05/2003.

Ulteriore evoluzione si è avuta con l'adozione della direttiva 2001/42/CE del 21 luglio 2001, concernente la valutazione degli effetti di determinati piani e programmi sull'ambiente, con la quale è stata introdotta la procedura di valutazione ambientale strategica, che ha come obiettivo quello "di garantire un elevato livello di protezione dell'ambiente e di contribuire all'integrazione di considerazioni ambientali all'atto dell'elaborazione e dell'adozione di piani e programmi, al fine di promuovere lo sviluppo sostenibile".

Il recepimento delle direttive comunitarie è avvenuto con l'introduzione nella normativa nazionale del D. Lgs. 152/2006 del 3 aprile 2006 recante "Norme in materia ambientale", come modificato dal D. Lgs. 4/2008 del 16 gennaio 2008 "Ulteriori disposizioni correttive ed integrative del D. Lgs. 152/2006". Ulteriore evoluzione si è avuta con il D. Lgs. 104/2017 del 16/06/2017 che introduce il procedimento autorizzatorio unico, in attuazione della Direttiva 2014/52/UE del Parlamento Europeo e del Consiglio del 16/04/2014 che modifica la Direttiva 2011/92/UE concernente la Valutazione di Impatto Ambientale.

Le disposizioni normative di riferimento sono:

- Decreto legislativo 3 aprile 2006 - Norme in materia ambientale come modificato dal D.lgs. 104 del 16/06/2017 e relativi allegati
- L.R. Dicembre 2011, n. 16, Norme in materia ambientale e di fonti rinnovabili
- D. M. 52/2015 del 30 marzo 2015 Linee Guida per la verifica di assoggettabilità a valutazione di impatto ambientale dei progetti di competenza delle regioni e province autonome



- *Disposizioni operative per lo svolgimento delle procedure di valutazione di impatto ambientale a seguito delle modifiche al decreto legislativo 3 aprile 2006, n. 152 introdotte dal decreto legislativo 16 giugno 2017, n. 104 - D.G.R. 132 del 27/02/2018*

Lo studio è stato redatto sulla base dei contenuti indicati nell'Allegato VII del D.lgs. 152/06 e s.m.i., organizzati nelle tre sezioni di seguito riportate:

- Quadro di Riferimento Programmatico;
- Quadro di Riferimento Progettuale;
- Quadro di Riferimento Ambientale.

L'ultima sezione dello Studio di Impatto Ambientale propone la valutazione degli impatti e le misure di mitigazione proposte e/o adottate.

2.2.6 Piano Stralcio di Bacino per l'Assetto Idrogeologico (PAI)

Uno degli aspetti essenziali per la definizione dello stato ambientale del territorio è costituito dalla valutazione del rischio per frane (rischio geomorfologico) ed inondazioni (rischio idrologico), complessivamente indicati con il termine di "rischio idrogeologico", definito dall'entità attesa delle perdite di vite umane, feriti, danni a proprietà, interruzione di attività economiche, in conseguenza del verificarsi di frane o inondazioni. È di fondamentale importanza, quindi, l'individuazione delle zone a maggior rischio idrogeologico per poter predisporre le opere di difesa e di limitazione del danno e l'introduzione dei necessari strumenti di pianificazione volti ad impedire gli insediamenti nelle zone a maggior rischio e a stabilire un corretto uso del territorio. A tal proposito le Autorità di Bacino hanno redatto i Piani di Assetto Idrogeologico (P.A.I.). Tali Piani costituiscono lo strumento conoscitivo, normativo e tecnico – operativo mediante il quale l'Autorità di Bacino individua le aree da sottoporre a tutela per la prevenzione e la rimozione delle situazioni di rischio, e pianifica e programma sia gli interventi finalizzati alla tutela e alla difesa delle popolazioni, degli insediamenti, delle infrastrutture e del suolo dal rischio di frana e d'inondazione, sia le norme d'uso del territorio.

Nel Piano per l'Assetto Idrogeologico sono individuate le aree da sottoporre a tutela per pericolo e rischio idraulico e/o geomorfologico specificandone il grado di rischio. Il territorio interessato dal progetto ricade all'interno del Distretto Idrografico Appennino Centrale Tav. 126/304 (Ex PAI Tevere) ed è meglio classificata nella figura seguente. Nel caso specifico l'area in esame non è interessata dalla presenza di aree di frana e/o esondazione come meglio individuato nella cartografia allegata alla Relazione Geologica che si riporta non in scala nella figura successiva.



Figura 10 Stralcio ex AB Distretto Appennino Centrale



2.2.7 Piano di Tutela delle Acque Regionali (PTAR)

Il Piano Regionale di Tutela delle Acque (P.R.T.A.) è stato approvato con Deliberazione del Consiglio Regionale il 27 Settembre 2007, n. 42 e pubblicato il 10.12.2007 sul Supplemento Ordinario n.3 al Bollettino Ufficiale n. 34 ed è stato aggiornato con Delibera della Giunta Regionale n. 819 del 28.12.2016. Tale Piano si prefigge lo scopo di impedire ulteriori inquinamenti, attuare il risanamento di corpi idrici, stabilire gli obiettivi di qualità sulla base della funzionalità degli stessi, garantendo un uso sostenibile e durevole dando priorità alle acque destinate ad uso potabile.

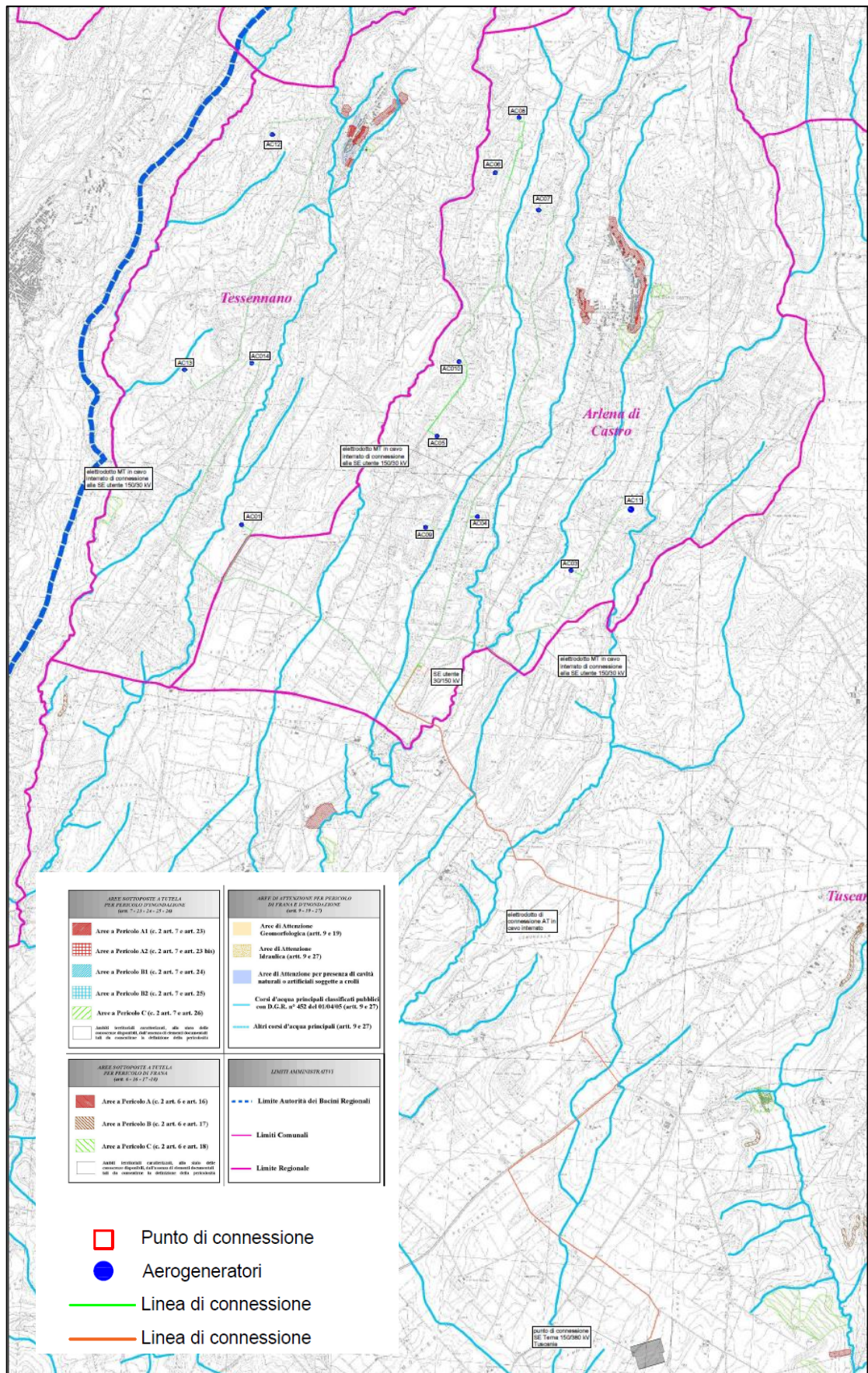
Il Piano introduce il concetto di obiettivo di qualità dei corpi idrici e di stato di qualità che viene definito in base allo stato ecologico (espressione della qualità dell'intero ecosistema acquatico) e allo stato chimico stabilito in base alla presenza dei principali inquinanti pericolosi. La vulnerabilità degli acquiferi viene definita come *“la sensibilità specifica dei sistemi acquiferi, nelle loro parti componenti e nelle diverse situazioni geometriche e idrodinamiche, ad ingerire e diffondere, anche mitigandone gli effetti, un inquinante fluido o idrovesicolato tale da produrre impatto sulla qualità delle acque sotterranee, nello spazio e nel tempo”* (Civita M., 1987). Mentre sono definite aree a specifica tutela *“le porzioni di territorio nelle quali devono essere adottate particolari norme per il perseguimento degli specifici obiettivi di salvaguardia dei corpi idrici”*.

Di seguito si riporta l'area in relazione alle specifiche di vulnerabilità del piano.



Figura 11 Stralcio Tav. 2.8 Carta della vulnerabilità Intrinseca



Per i dettagli si rimanda alla relazione geologica.

2.2.8 Fascia di rispetto stradale

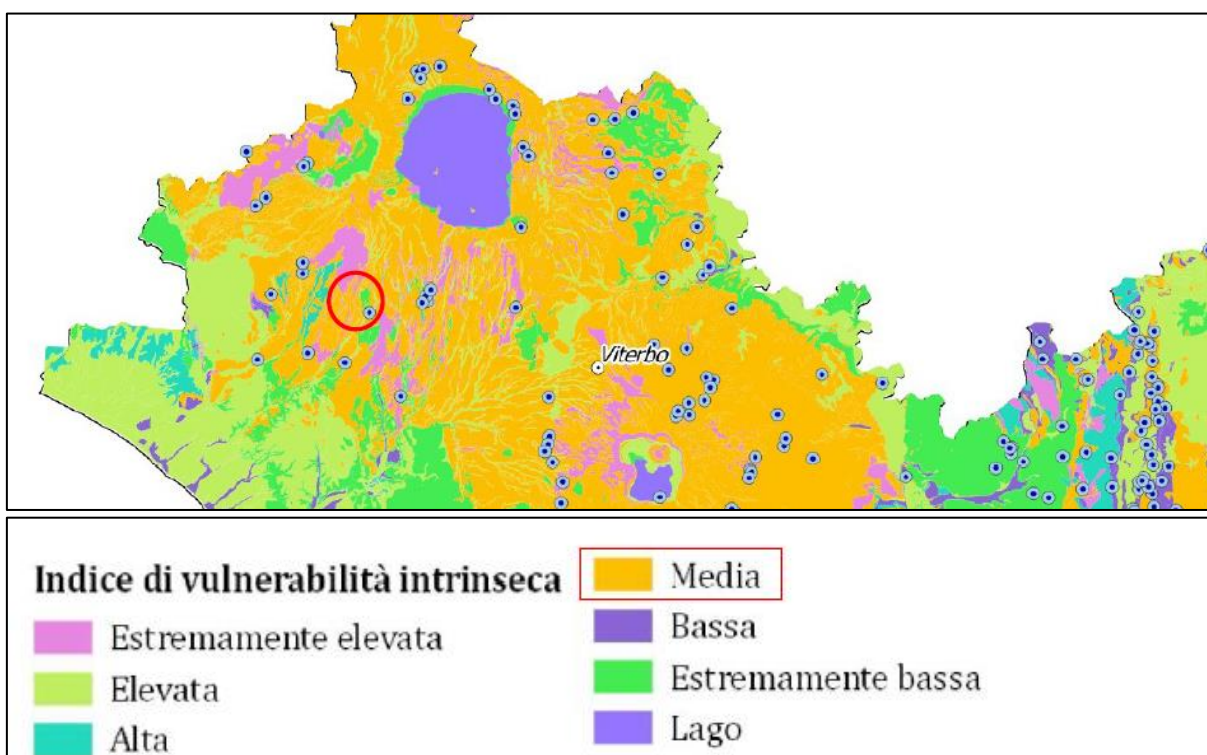
Per quanto riguarda la fascia di rispetto stradale le norme di riferimento sono rappresentate dal D. Lgs. 285/92 “Codice della strada” e dal DPR 495/92 “Regolamento di esecuzione e di attuazione del nuovo codice della strada”. Nel caso in esame, considerando che la viabilità principale è interferita solamente dai cavidotti di collegamento, nel PAUR verranno coinvolgerci gli enti gestori interessati (comuni e Provincia).

2.2.9 Piano di Risanamento della Qualità dell'Aria (PRQA)

Il Piano di risanamento della qualità dell'aria è lo strumento di pianificazione con il quale la Regione Lazio da applicazione alla direttiva 96/62/CE, direttiva madre "in materia di valutazione e di gestione della qualità dell'aria ambiente" e alle successive direttive integrative.

In accordo con quanto prescritto dalla normativa persegue due obiettivi generali:

- I. il risanamento della qualità dell'aria nelle zone dove si sono superati i limiti previsti dalla normativa o vi è un forte rischio di superamento,
- II. il mantenimento della qualità dell'aria nel restante territorio;

attraverso misure di contenimento e di riduzione delle emissioni da traffico, industriali e diffuse, che portino a conseguire il rispetto dei limiti imposti dalla normativa, ma anche a mantenere anzi a migliorare la qualità dell'aria ambiente nelle aree del territorio dove non si rilevano criticità.

Il piano è costituito dai seguenti capitoli:

1. Inquadramento generale comprendente la sintesi delle strategie del piano, le caratteristiche generali del territorio e il quadro normativo.
2. Elementi di sintesi sull'inquinamento atmosferico comprendente il quadro emissivo, l'inquinamento transfrontaliero, l'analisi dei dati meteorologici e la valutazione della qualità dell'aria.
3. Modellazione dispersione e trasformazioni chimiche comprendente la metodologia, gli input emissivi e meteorologici, nonché l'esecuzione delle simulazioni sui due domini di calcolo.
4. Caratterizzazione delle zone comprendente la zonizzazione preesistente e la definizione delle zone di piano.



5. Quadro normativo di base in cui vengono descritti il quadro normativo nazionale e regionale e le norme che influenzano positivamente la qualità dell'aria nelle città.
6. Analisi delle tendenze – scenari nel quale vengono rappresentati gli scenari emissivi e il loro confronto
7. Le azioni del piano comprendente le misure selezionate e le indicazioni sui costi.
8. Strategie per la partecipazione del pubblico
9. Monitoraggio del piano e Verifica del piano volte a garantire che il Piano venga attuato secondo gli obiettivi stabiliti e che segua l'evoluzione del contesto in cui agisce.

Ai fini della valutazione della qualità dell'area si riportano le cartografie di riferimento tratte dal PRQA (NO_x, SO₂, Particolato, NMVOC)



Figura 12 Emissioni Diffuse NO_x Regione Lazio (Fonte PRQA)



Figura 13 Emissioni Diffuse SO₂ Regione Lazio (Fonte PRQA)

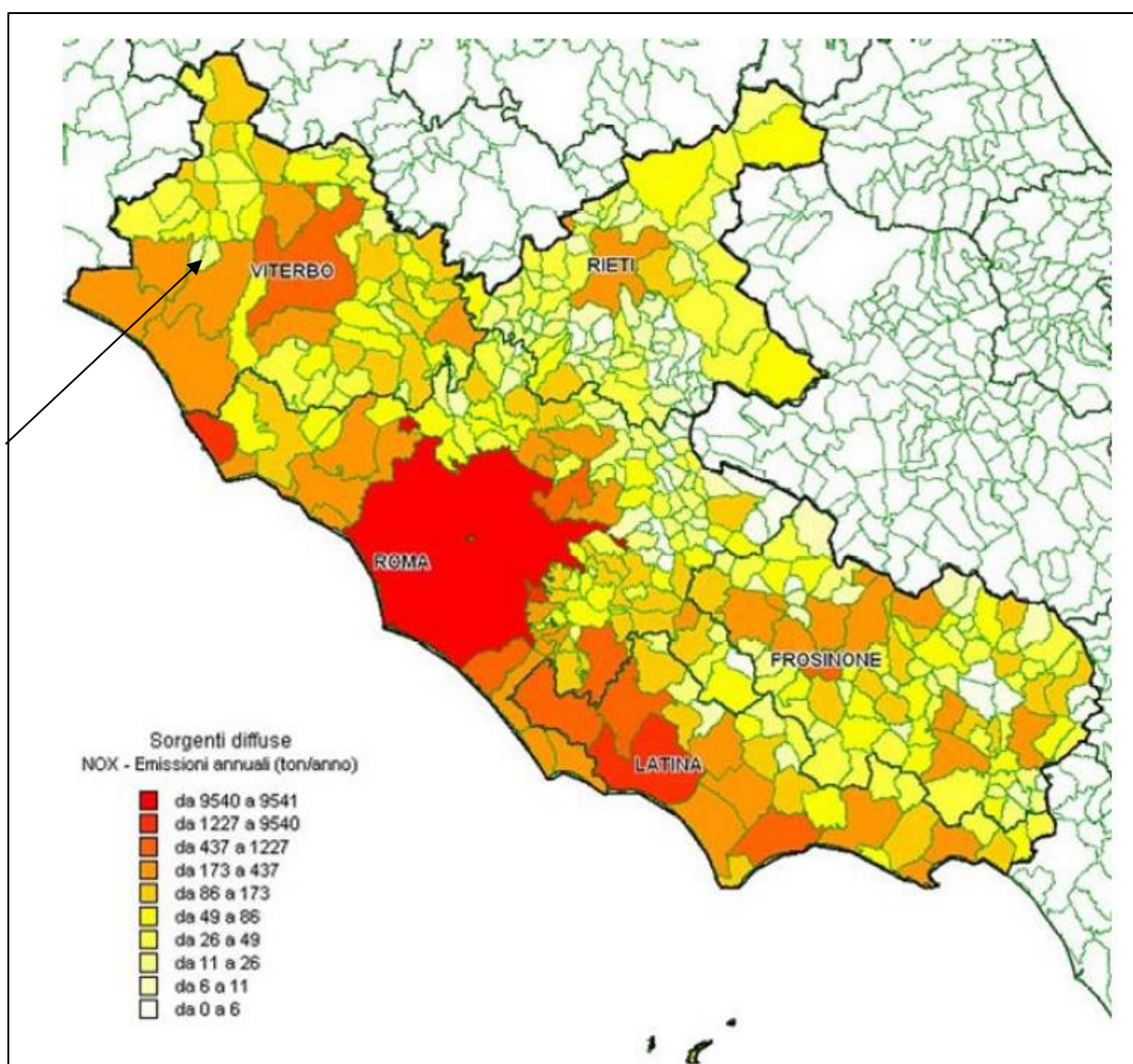

Figura 14 Emissioni Diffuse PM_{2,5} Regione Lazio (Fonte PRQA)

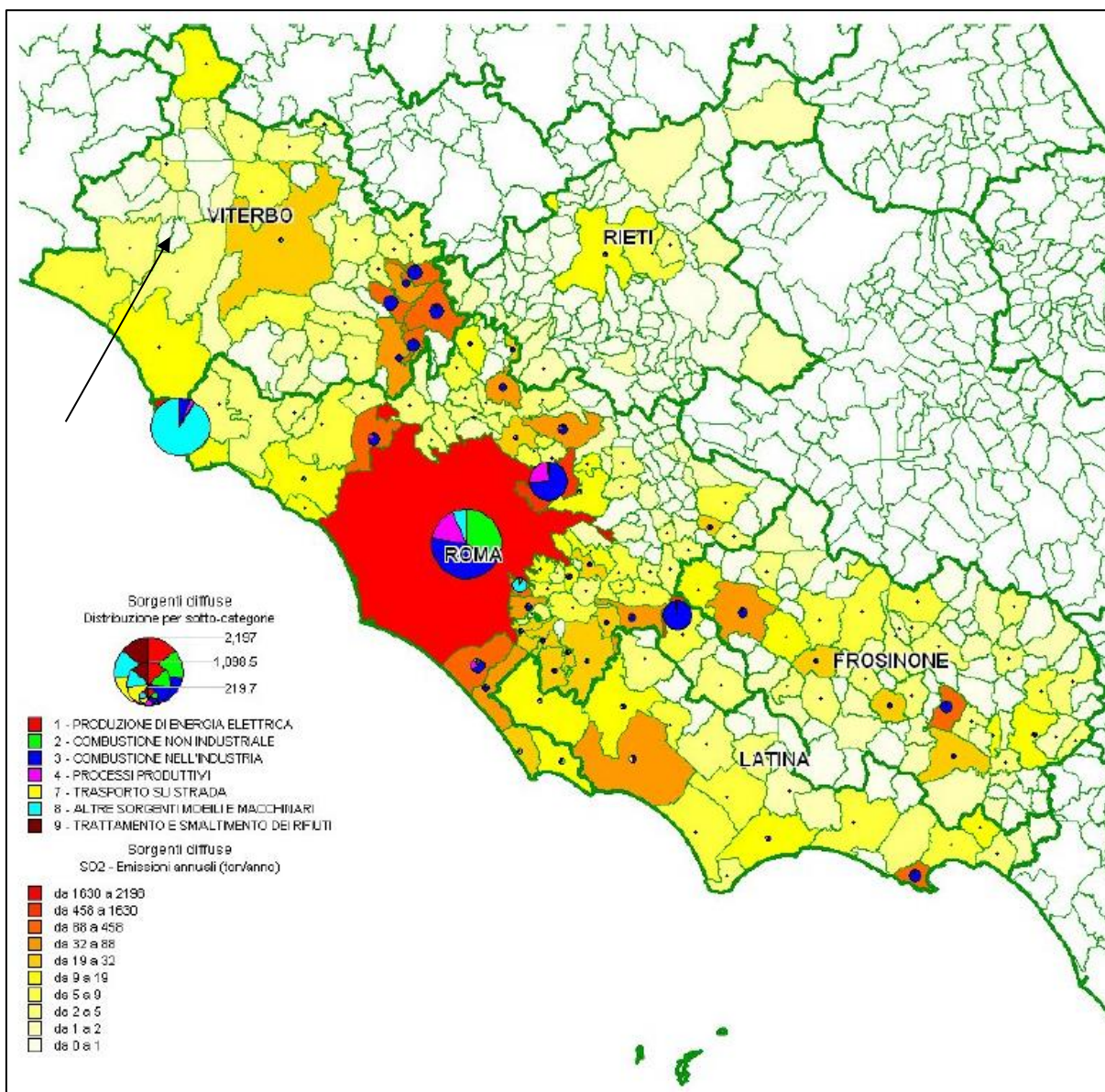

Figura 15 Emissioni Diffuse NMVOC Regione Lazio (Fonte PRQA)

2.2.10 Classificazione Acustica

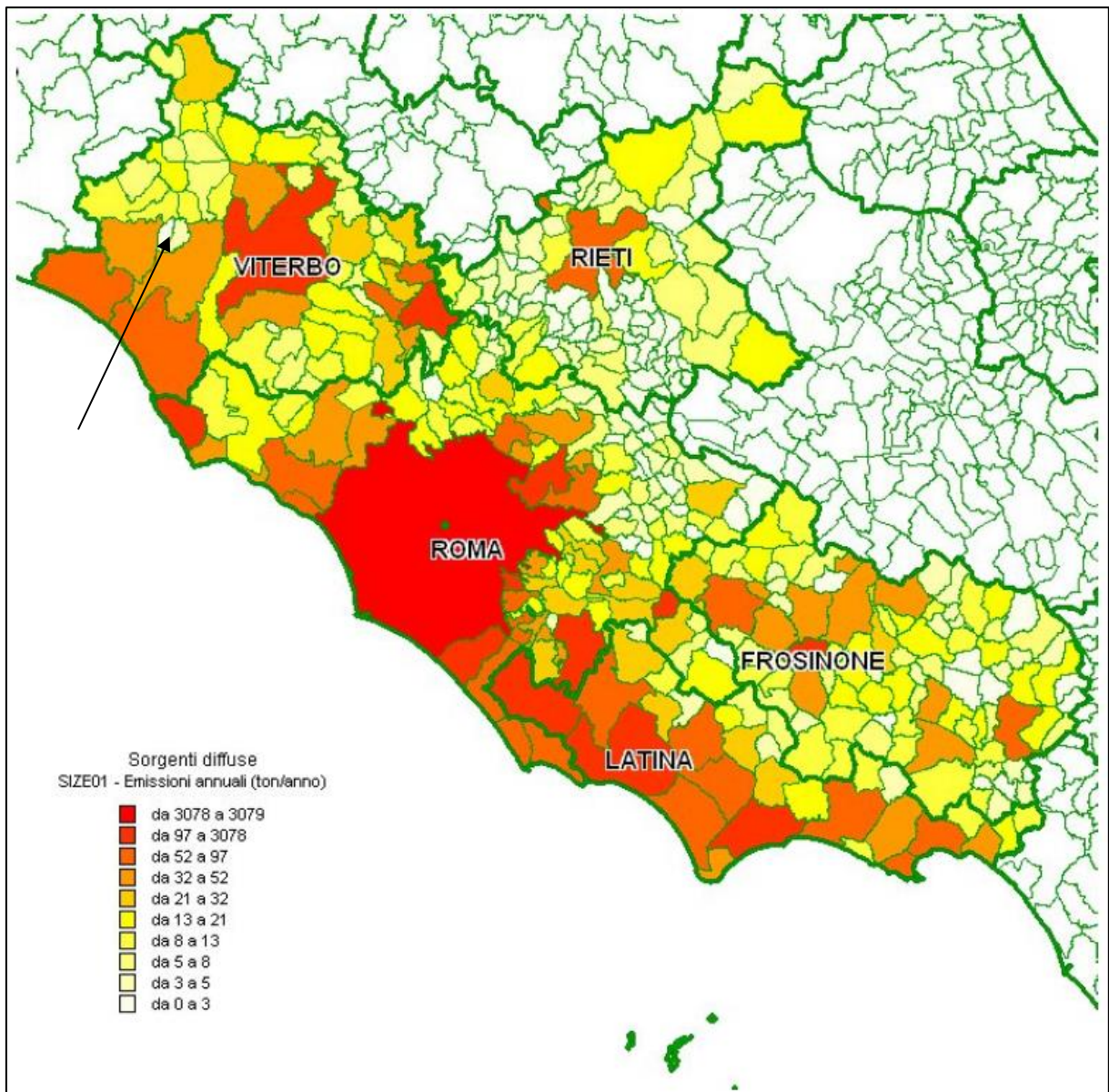
La Legge 26/10/1995, n. 447 “Legge quadro sull’inquinamento acustico” disciplina e definisce e i principi fondamentali in materia di tutela dell’ambiente abitativo dall’inquinamento acustico, ai sensi e per gli effetti dell’articolo 117 della Costituzione, dovuto alle sorgenti sonore fisse e mobili. Nella suddetta legge sono state introdotte una serie di definizioni, all’art. 2, che si riportano di seguito:

- a) inquinamento acustico: l'introduzione di rumore nell'ambiente abitativo o nell'ambiente esterno tale da provocare fastidio o disturbo al riposo e alle attività umane, pericolo per la salute umana, deterioramento degli ecosistemi, dei beni materiali, dei monumenti, dell'ambiente

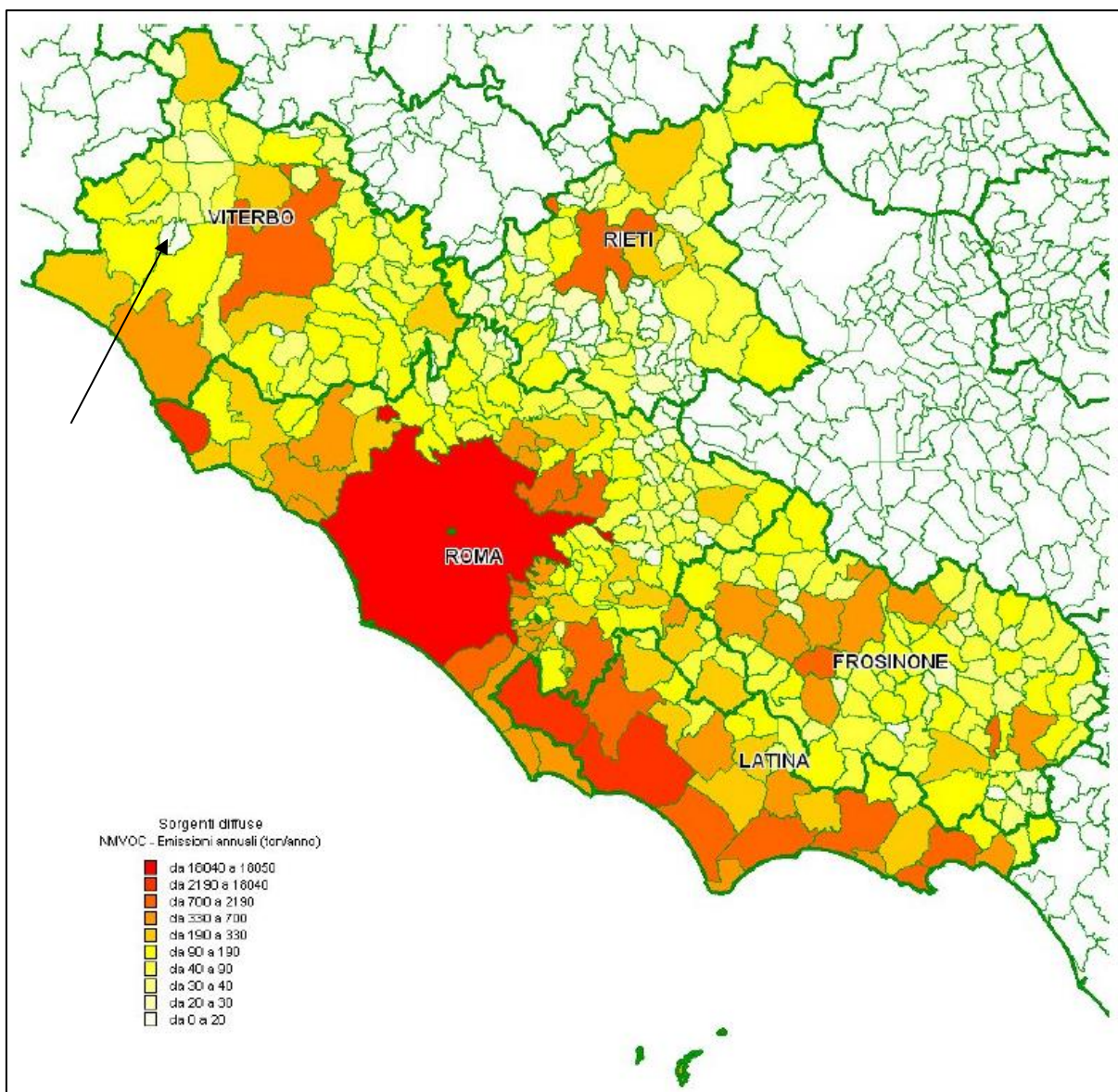

- abitativo o dell'ambiente esterno o tale da interferire con le legittime fruizioni degli ambienti stessi;
- b) ambiente abitativo: ogni ambiente interno a un edificio destinato alla permanenza di persone o di comunità ed utilizzato per le diverse attività umane, fatta eccezione per gli ambienti destinati ad attività produttive per i quali resta ferma la disciplina di cui al decreto legislativo 15 agosto 1991, n. 277, salvo per quanto concerne l'immissione di rumore da sorgenti sonore esterne ai locali in cui si svolgono le attività produttive;
 - c) sorgenti sonore fisse: gli impianti tecnici degli edifici e le altre installazioni unite agli immobili anche in via transitoria il cui uso produca emissioni sonore; le infrastrutture stradali, ferroviarie, aeroportuali, marittime, industriali, artigianali, commerciali e agricole; i parcheggi; le aree adibite a stabilimenti di movimentazione merci; i depositi dei mezzi di trasporto di persone e merci; le aree adibite ad attività sportive e ricreative;
 - d) sorgenti sonore mobili: tutte le sorgenti sonore non comprese nella lettera c);
 - e) valori limite di emissione: il valore massimo di rumore che può essere emesso da una sorgente sonora, misurato in prossimità della sorgente stessa;
 - f) valore limite di immissione: il valore massimo di rumore che può essere immesso da una o più sorgenti sonore nell'ambiente abitativo nell'ambiente esterno, misurato in prossimità dei ricettori;
 - g) valori di attenzione: il valore di immissione che segnala la presenza di un potenziale rischio per la salute umana o per l'ambiente;
 - h) valori di qualità: i valori di rumore da conseguire nel breve, nel medio e nel lungo periodo con le tecnologie e le metodiche di risanamento disponibili, per realizzare gli obiettivi di tutela previsti dalla presente legge.

Questa legge introduce delle novità normative ed istituzionali rispetto il DPCM 1° marzo 1991, in riferimento alle competenze dello Stato, delle Regioni, delle Province e dei Comuni, di seguito sintetizzate nei punti fondamentali, nonché le motivazioni di identificazione e attuazione dei piani di risanamento acustico. Principali competenze definite dalla legge:

- attribuisce allo Stato la competenza esclusiva nella fissazione dei livelli acustici (art.3) ed alle Regioni la definizione dei criteri (art.4) in base ai quali i Comuni devono a loro volta procedere alla classificazione del territorio dal punto di vista acustico (art.6). Diversamente il DPCM 1/3/91 in assenza di prescrizioni statali e regionali lasciava ai Comuni la zonizzazione del proprio territorio. La legge risolve gli inevitabili problemi transitori nel seguente modo: qualora la zonizzazione del territorio del Comune sia stata effettuata prima del 30 dicembre 1995 resta valida



purché conforme alle prescrizioni del DPCM 1/3/91. Le zonizzazioni effettuate dopo il 30 dicembre 1995 sono valide se effettuate in applicazione della legge regionale coerente con il dettato della legge 447/95;

- conferisce ai Comuni la facoltà di individuare, in relazione a territori di rilevante interesse paesaggistico - ambientale e turistico e secondo gli indirizzi della Regione, limiti di esposizione al rumore inferiori a quelli disposti dallo Stato (art.6 comma 3). Peraltro le riduzioni dei limiti di esposizione al rumore non si applicano ai servizi pubblici essenziali.

Alcune regioni hanno emanato, con legge o come linee guida, questi criteri; è il caso delle Regioni Campania, Emilia Romagna, Lazio, Liguria, Lombardia, Toscana e Veneto, e della Provincia Autonoma di Trento. Nel caso della Regione Lazio la norma di riferimento è la Legge Regionale n. 18 del 3/8/2001 pubblicata sul Supplemento Ordinario n. 5 al Bollettino Ufficiale n. 22 del 10/8/2001. L'art. 27 della L.R. 18/2001 fa obbligo di classificare il territorio comunale in zone acustiche e di redigere, ove necessario, i piani di risanamento al fine della protezione della popolazione contro l'inquinamento acustico. A tale obbligo sono chiamati, entro un anno dal giorno successivo alla pubblicazione (entro il 14/8/2002), tutti i comuni della regione Lazio (art. 27 comma 1). I comuni con popolazione superiore a 50.000 abitanti dovranno inoltre adottare una relazione biennale sullo stato acustico (art. 5 comma h).

In merito all'impatto acustico delle lavorazioni si segnala che i comuni interessati sono dotati di zonizzazione acustica la cui caratterizzazione è riportata nelle figure seguenti.

Per le specifiche si rimanda all'indagine previsionale di impatto acustico ed alla sostenibilità degli impatti descritta più avanti.



Figura 16 Zonizzazione acustica comune di Tessennano



Figura 17 Zonizzazione acustica comune di Arlena di Castro

2.2.11 Aree naturali protette

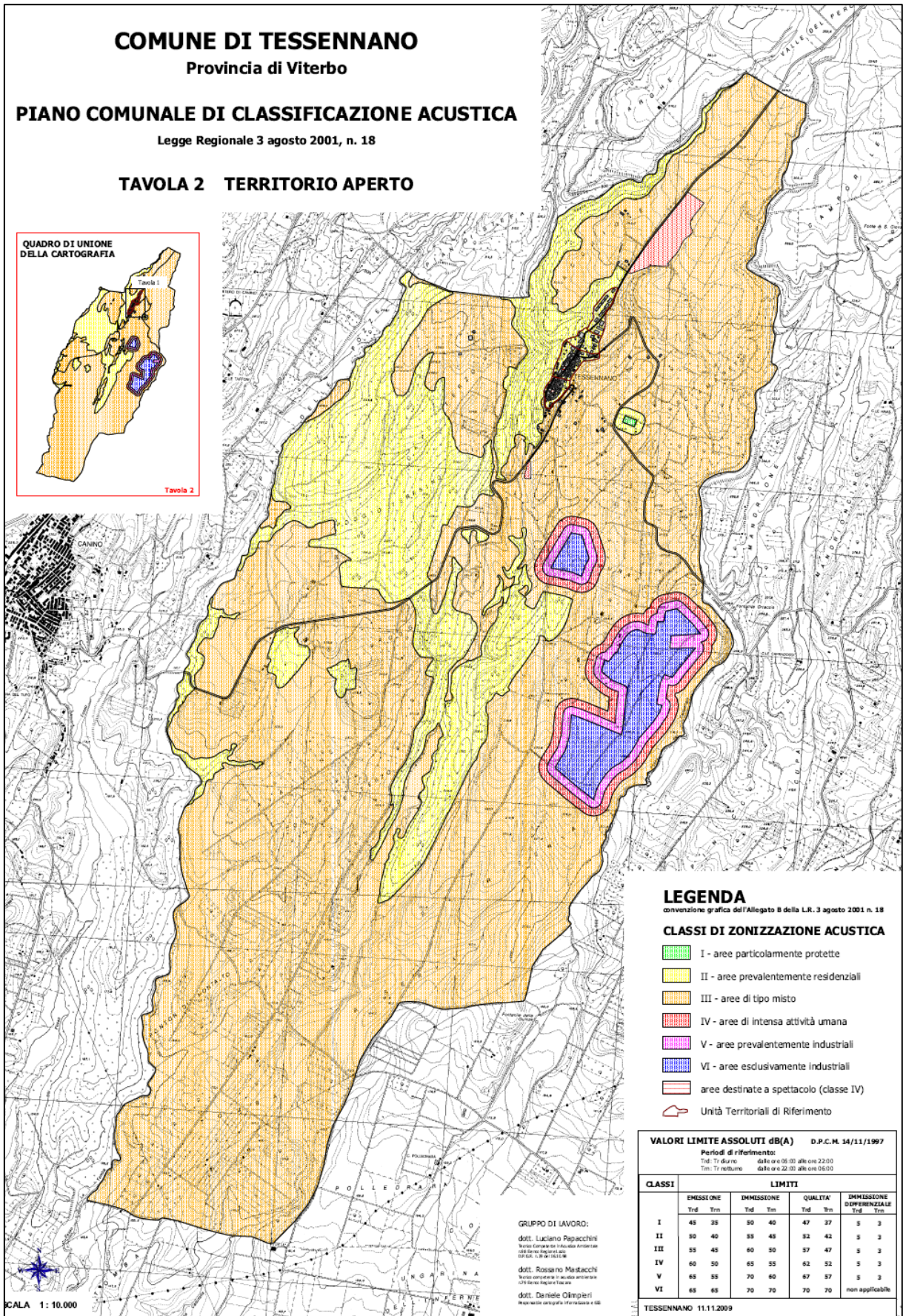
Le aree protette sono quei territori sottoposti ad uno speciale regime di tutela e di gestione, nelle quali si presenta un patrimonio naturale e culturale di valore rilevante. La legge quadro sulle aree protette n. 394/91, prevede l'istituzione e la gestione delle aree protette con il fine di "garantire e promuovere, in forma coordinata, la conservazione la valorizzazione del patrimonio naturale del paese".

Con la L.R. n. 29/1997 (Norme in materia di aree naturali protette regionali) la Regione Lazio, nell'ambito dei principi della legge 6 dicembre 1991, n. 394 (Legge quadro sulle aree protette) e delle norme della Comunità Europea in materia ambientale e di sviluppo durevole e sostenibile, detta norme

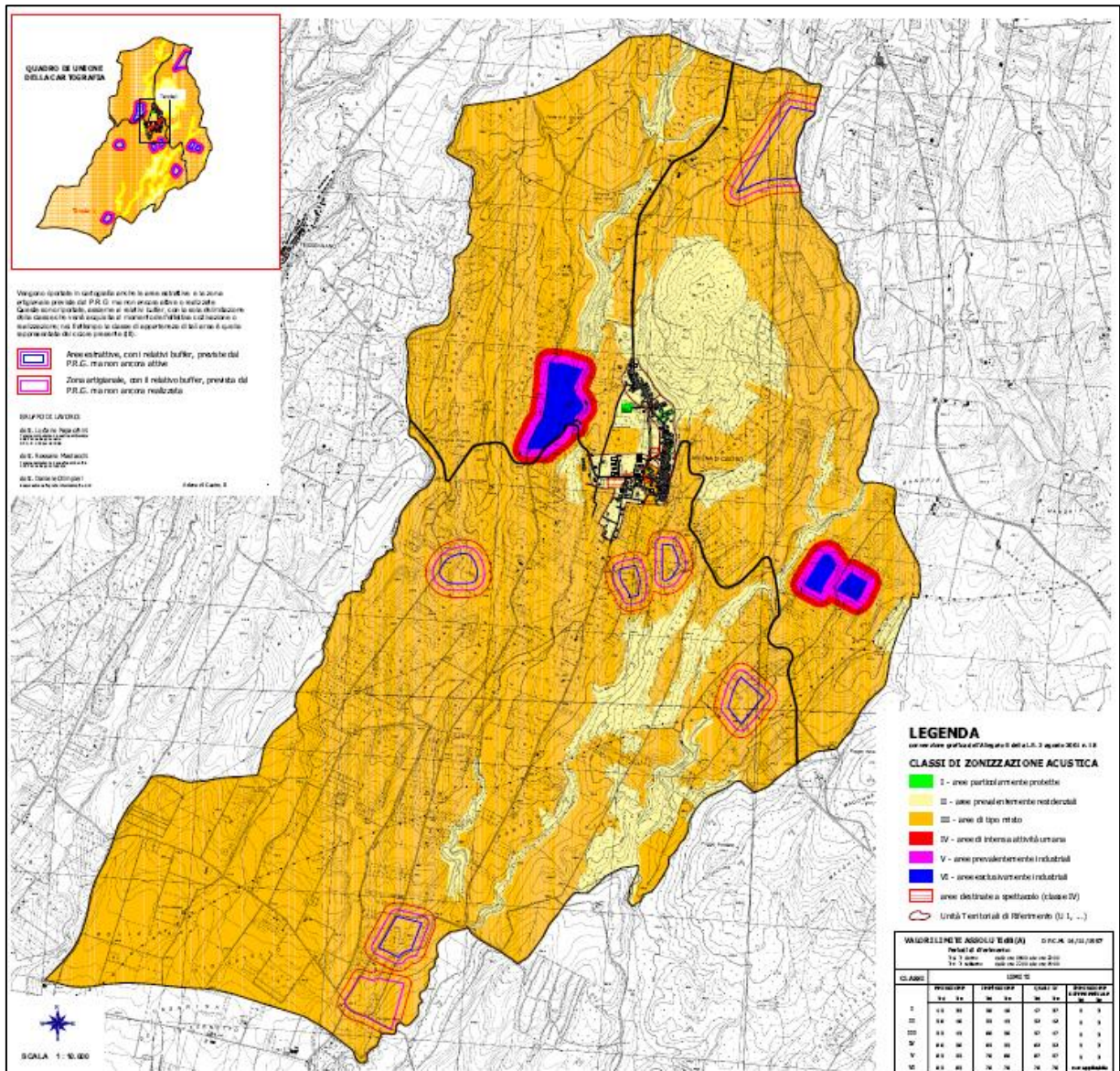

per l'istituzione e la gestione delle aree naturali protette nonché dei monumenti naturali e dei Siti di Interesse Comunitario (SIC).

Esaminando le cartografie ufficiali dei parchi della Regione Lazio e delle zone SIC e ZPS perimetrate, si rileva come l'area di progetto non sia all'interno di esse, in relazione alle possibili interferenze.



Figura 18 Stralcio cartografia aree protette e Rete Natura 2000

2.2.12 Campi elettromagnetici

L'inquinamento elettromagnetico è legato alla generazione di campi elettrici, magnetici ed elettromagnetici artificiali, cioè non attribuibili al naturale fondo terrestre o ad eventi naturali (fulmini).

Il notevole sviluppo dei sistemi di telecomunicazione e della rete di trasporto e di distribuzione di energia elettrica ha provocato l'intensificarsi di potenziali fenomeni di inquinamento elettromagnetico ed ha accresciuto l'interesse dei cittadini sui rischi per la salute pubblica derivanti dall'esposizione ai campi elettromagnetici. La legge quadro nazionale n. 36 del 2001 ha ripartito funzioni e compiti a livello statale, regionale e locale, affidando alle Agenzie di protezione ambientale presenti in ogni Regione compiti di accertamento tecnico e di consulenza tecnico-scientifica. La Regione Lazio con la legge regionale n. 14/1999 ha delegato parte delle proprie funzioni e compiti alle Province e ai Comuni. Su esposti di cittadini o su iniziativa di pubblici uffici, la Regione Lazio attiva – tramite Arpa Lazio – i controlli tecnici sul territorio al fine di verificare il rispetto dei limiti di emissione, dei valori di attenzione e degli obiettivi di qualità. In caso di accertamento di superamenti, l'Amministrazione

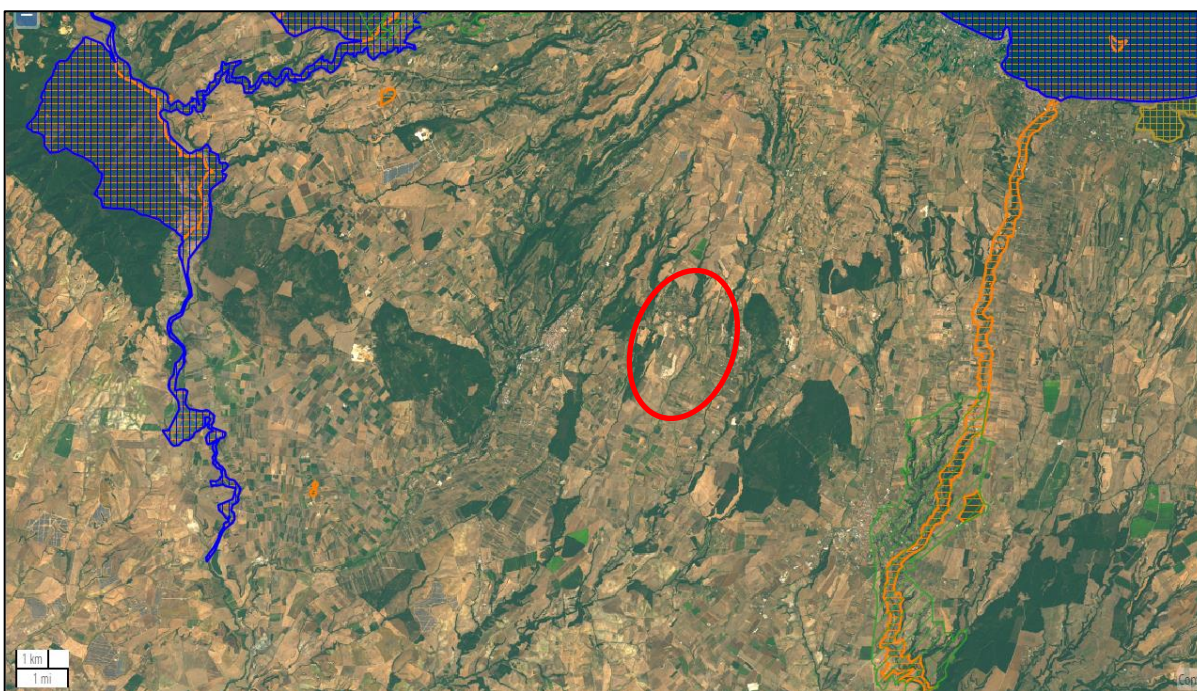

regionale adotta un provvedimento di riduzione a conformità che viene notificato per l'esecuzione alle emittenti.

I campi elettrico e magnetico così come definiti dalla Norma CEI 211-6 vista la tipologia dei cavi MT utilizzati (disposizione a trifoglio a contatto, o meglio linee cordate a elica). Come definito dalla Norma CEI 106-11, tali tipologie non determinano particolari criticità per qualsiasi tipo di posa, se ritiene quindi il limite della norma compatibile con la posa interrata, vista anche la presenza di schermo metallico. Come previsto quindi dalla legislazione vigente tale tipologia di distribuzione non implica la necessità del calcolo delle fasce di rispetto, essendo appunto tali fasce di ampiezza ridotta e inferiore a quanto previsto dal DM 21 Marzo 2008, n.449 e s.m.i.

2.2.13 Rifiuti

I riferimenti normativi applicabili sono il D.lgs. n. 152/06 e successive modifiche e/o integrazioni per quanto riguarda i rifiuti in genere. Le eventuali terre e rocce da scavo saranno trattate nella relazione geologica e riassunte nel quadro di riferimento progettuale.

2.2.14 Vincolo idrogeologico

L'area in cui è prevista la realizzazione degli aerogeneratori non risulta interessata da vincolo idrogeologico in riferimento al R.D. n. 3267 del 30/12/1923.

Alcune porzioni del cavidotto interrato invece saranno realizzate all'interno del perimetro attenzionato.



Figura 19 Stralcio cartografia vincolo idrogeologico Tessennano



Figura 20 Stralcio cartografia vincolo idrogeologico Arlena di Castro

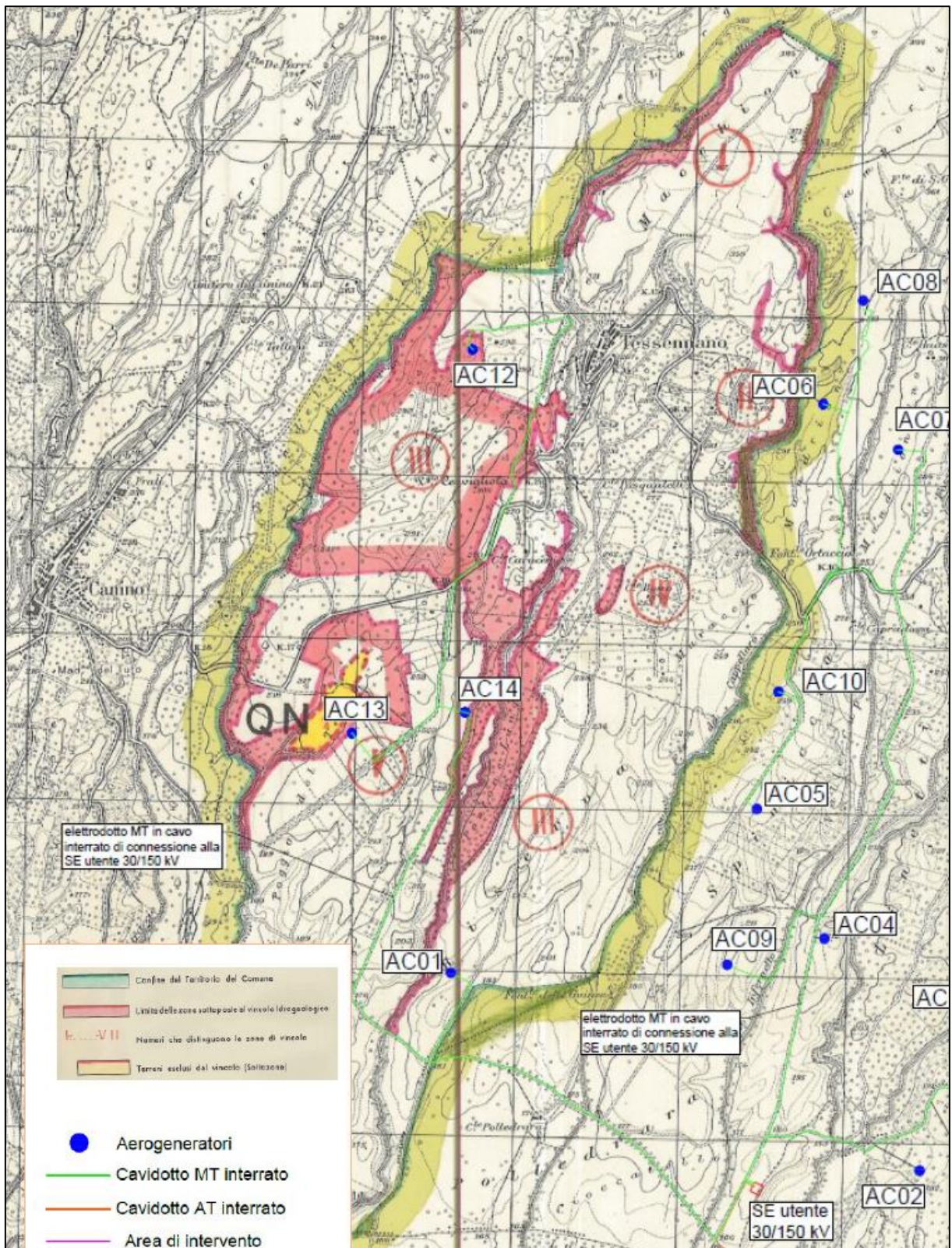

Figura 21 Stralcio cartografia vincolo idrogeologico Toscana

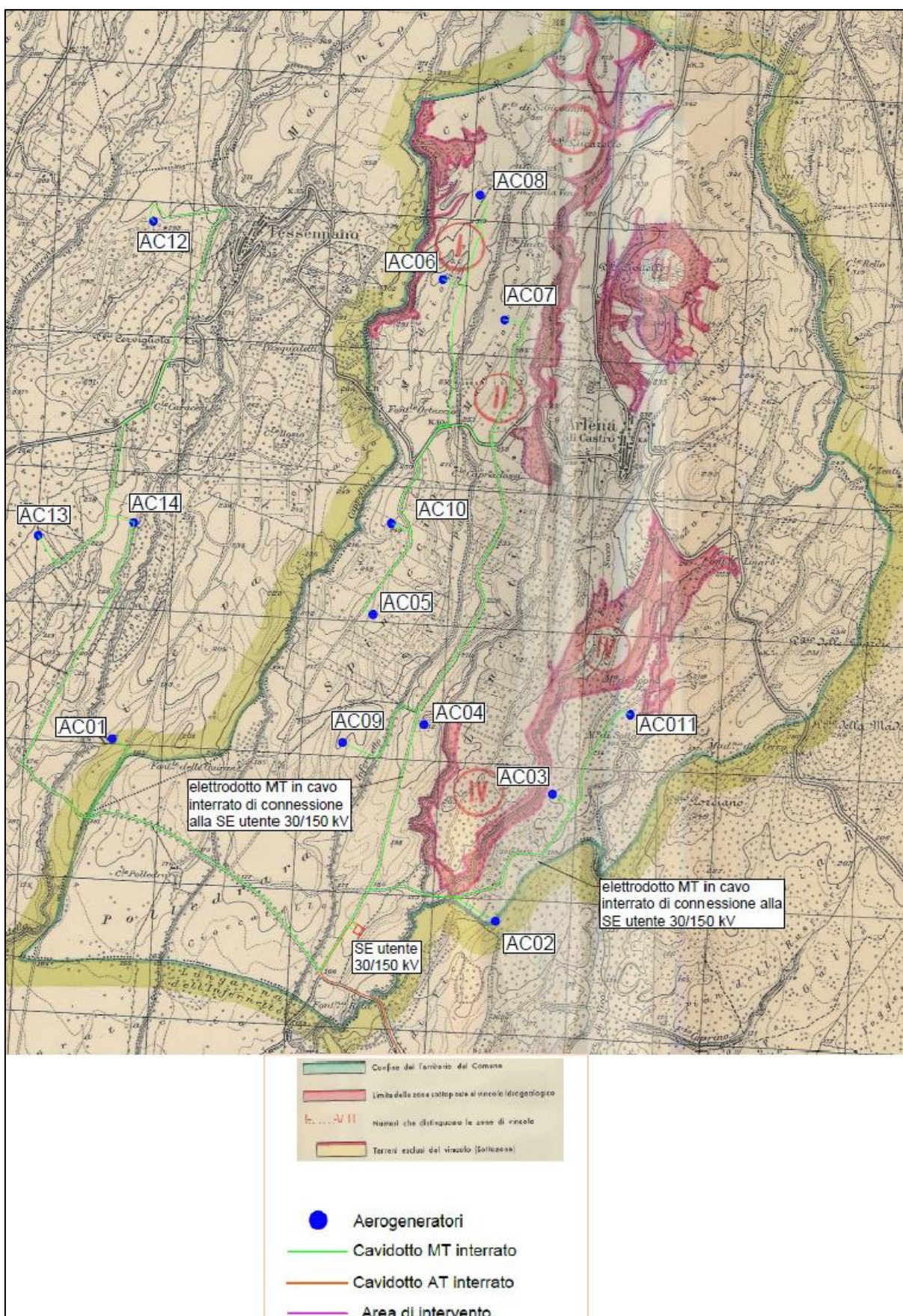

2.2.15 Patrimonio agroalimentare

Il D. Lgs 228/01 e s.m.i., all'art. 21, fissa le norme per la tutela dei territori con produzioni agricole di particolare qualità e tipicità. In particolare, fermo quanto stabilito dal decreto legislativo 5 febbraio 1997, n. 22, come modificato dal decreto legislativo 8 novembre 1997, n.389, e senza nuovi o maggiori oneri a carico dei rispettivi bilanci, lo Stato, le regioni e gli enti locali tutelano, nell'ambito delle rispettive competenze:

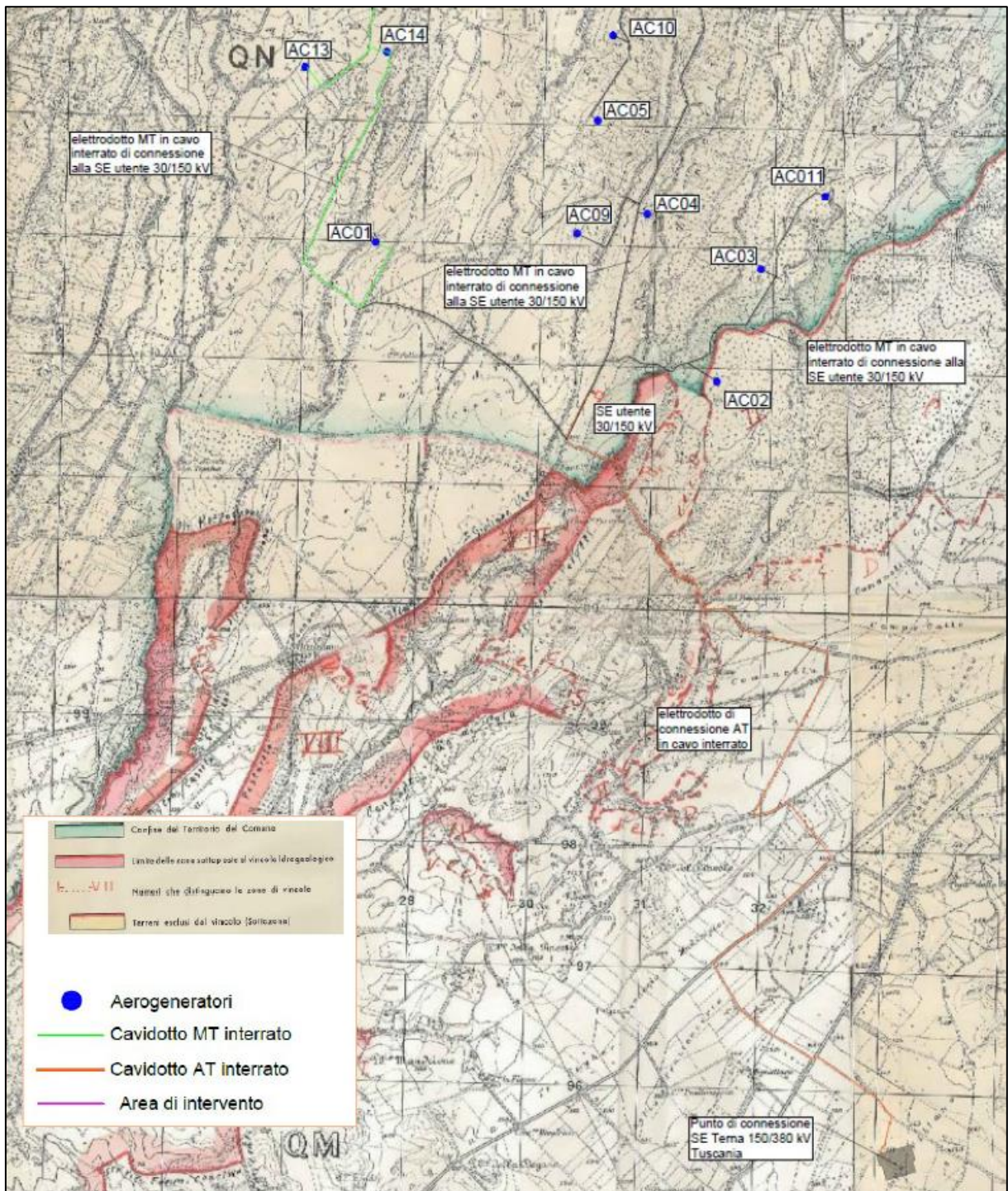
- a) la tipicità, la qualità, le caratteristiche alimentari e nutrizionali, nonché le tradizioni rurali di elaborazione dei prodotti agricoli e alimentari a denominazione di origine controllata (DOC), a denominazione di origine controllata e garantita (DOCG), a denominazione di origine protetta (DOP), a indicazione geografica protetta (IGP) e a indicazione geografica tutelata (IGT);
- b) le aree agricole in cui si ottengono prodotti con tecniche dell'agricoltura biologica ai sensi del regolamento (CEE) n. 2092/91 del Consiglio, del 24 giugno 1991;
- c) le zone aventi specifico interesse agrituristico.

La tutela di cui al paragrafo precedente è realizzata, in particolare, con:

- 1) la definizione dei criteri per l'individuazione delle aree non idonee alla localizzazione degli impianti di smaltimento e recupero dei rifiuti, di cui all'articolo 22, comma 3, lettera e), del decreto legislativo 5 febbraio 1997, n. 22, come modificato dall'articolo 3 del decreto legislativo 8 novembre 1997, n. 389, e l'adozione di tutte le misure utili per perseguire gli obiettivi di cui al comma 2 dell'articolo 2 del medesimo decreto legislativo n. 22 del 1997;
- 2) l'adozione dei piani territoriali di coordinamento di cui all'articolo 15, comma 2, della legge 8 giugno 1990, n. 142, e l'individuazione delle zone non idonee alla localizzazione di impianti di smaltimento e recupero dei rifiuti ai sensi dell'articolo 20, comma 1, lettera e), del citato decreto legislativo n. 22 del 1997, come modificato dall'articolo 3 del decreto legislativo n. 389 del 1997.

Per quanto riguarda l'individuazione delle aree di cui alle precedenti lettere a), b) e c):

- la perimetrazione delle zone di cui alla lettera a) viene effettuata attraverso disciplinari di produzione che ne attestano l'estensione territoriale;
- non è possibile perimetrare univocamente le zone catalogate alle lettere b) e c) perché tali tipologie di attività possono essere svolte in tutto il territorio regionale attraverso il controllo di



enti terzi (nel caso delle attività di cui al punto b) o delle provincie (nel caso delle attività di cui al punto c).

2.2.15.1 Produzioni DOC nel territorio comunale

Per quanto riguarda questa tipologia di produzione, il territorio rientra nella DOC “Colli Etruschi Viterbesi” come evidenziato nella figura successiva.



Figura 22 Perimetro di produzione DOC Colli Etruschi Viterbesi

La zona di produzione comprende l'intero territorio amministrativo dei comuni di Acquapendente, Arlena di Castro, Bagnoregio, Barbarano Romano, Bassano in Teverina, Blera, Bolsena, Bomarzo, Canino, Capodimonte, Castiglione in Teverina, Celleno, Cellere, Civitella d'Agliano, Farnese, Gradoli, Graffignano, Grotte di Castro, Ischia di Castro, Latera, Lubriano, Marta, Montefiascone, Monte Romano, Onano, Oriolo Romano, Orte, Piansano, Proceno, San Lorenzo Nuovo, Tescennano, Tusciana, Valentano, Vejano, Vetralla, Villa San Giovanni in Tuscia, Viterbo e Vitorchiano.

2.2.15.2 Produzioni DOP e/o IGP nel territorio comunale

La determinazione delle produzioni DOP ed IGP è prevista per legge:

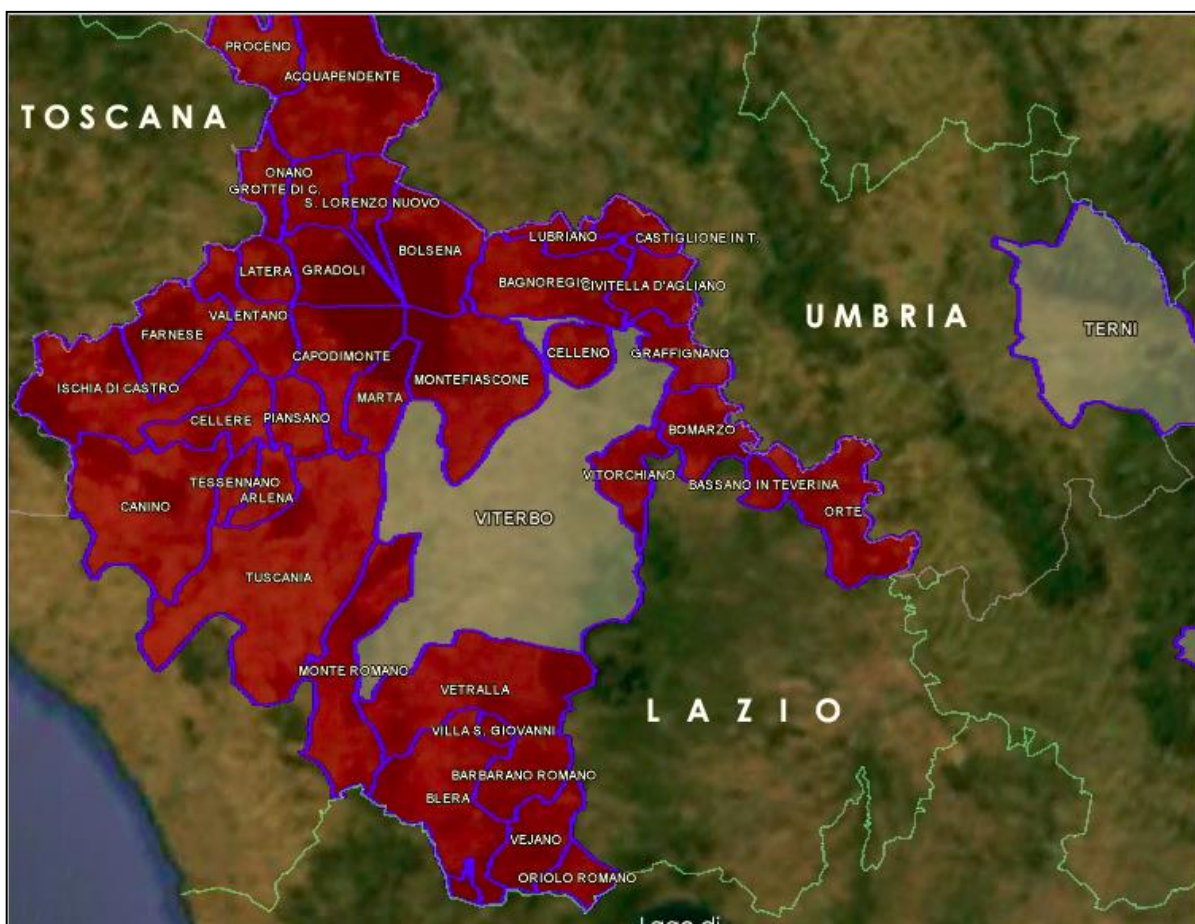

Denominazione di Origine Protetta (DOP) designa un prodotto agricolo o alimentare, le cui qualità e caratteristiche sono dovute all'ambiente geografico, comprensivo dei fattori naturali e umani e la cui produzione, trasformazione ed elaborazione avvengono nell'area geografica delimitata. L'intero ciclo produttivo deve essere svolto all'interno della stessa zona e quindi non riproducibile al di fuori di questa.



Indicazione Geografica Protetta (IGP) designa un prodotto agricolo o alimentare, le cui qualità e caratteristiche siano attribuite all'origine geografica e la cui produzione e/o trasformazione e/o elaborazione avvengano nell'area geografica determinata. La IGP non richiede necessariamente la produzione in loco della materia prima, purché questa consenta di ottenere un prodotto corrispondente ai requisiti imposti dal disciplinare di produzione.

Le denominazioni operanti nel territorio sono di seguito descritte.

RICOTTA ROMANA (DOP)

Area di produzione - il siero deve essere ottenuto da latte intero di pecora proveniente dal territorio della regione Lazio. Le operazioni di lavorazione-trasformazione e di condizionamento dello stesso in "Ricotta romana" devono avvenire nel solo territorio della regione Lazio, al fine di garantire la tracciabilità e assicurare i controlli.

Pasta- bianca, a struttura grumosa

Metodo di produzione - la materia prima della "Ricotta romana" è costituita dal siero di latte intero di pecora delle razze più diffuse nell'area geografica prevista, quali: Sarda e suoi incroci, Comisana e suoi incroci, Sopravvissana e suoi incroci, Massese e suoi incroci. Il siero, componente liquida della coagulazione del latte, deve essere ottenuto dal meccanismo di spurgo, dovuto alla rottura della cagliata destinata alla produzione dei formaggi pecorini ottenuti da latte di pecore proveniente dal territorio laziale. Il siero risulta essere "dolce", grazie al tipo di alimentazione delle pecore da latte, costituita da foraggi di pascoli naturali, prati pascoli ed erbai caratteristici del territorio della regione Lazio. Il prodotto che ne deriva assume un caratteristico sapore dolciastro che la distingue da ogni altro tipo di ricotta. Il siero di latte intero ovino ha una colorazione giallo pallido e contiene: residuo secco magro da 5,5 a 6,5%; proteine da 1,0 a 2,0%; grasso da 1,4 a 2,4%; lattosio da 3,4 a 5,0%; ceneri da 0,4 a 0,8%. Per la produzione della "Ricotta romana" è consentita, nel corso del processo di riscaldamento del siero, a temperatura tra i 50-60 °C, l'aggiunta di latte intero di pecora proveniente dalle razze sopra citate e dall'areale previsto, fino al 15% del volume totale del siero.



PECORINO ROMANO (DOP)

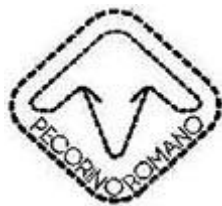

Area di produzione - tutta la regione del Lazio e della Sardegna e la provincia di Grosseto.

Forma - cilindrica a facce piane. Il sapore è piccante

Crosta - sottile, liscia di colore bianco avorio o paglierino naturale

Pasta - compatta o leggermente occhiata. Il colore varia dal bianco al paglierino più o meno intenso

Metodo di produzione - il latte intero di pecora di razza sarda viene portato a 37-39° lasciato coagulare 25-30 minuti con caglio di agnello. La cagliata viene poi cotta a 45-48 gradi ed in seguito scaricata in vasca di drenaggio per spurgarla. La pasta viene trasferita in appositi stampi metallici che vengono poi sottoposti a pressatura meccanica. I formaggi sono poi spostati in fascere, dette anche "cascine", il giorno seguente marchiati per l'identificazione. La salatura si effettua a secco per circa 2 mesi nelle "caciare", ambienti per la maturazione. La stagionatura dura almeno 8 mesi durante i quali le forme vengono lavate con acqua salata e alle volte cappate con protettivi per alimenti.

ABBACCHIO ROMANO (IGP)



Area di produzione - la nascita, l'allevamento degli agnelli da latte e le operazioni di macellazione devono avvenire all'interno del territorio della Regione Lazio.

Caratteristiche al consumo - colore rosa chiaro e grasso di copertura bianco; tessitura fine; consistenza compatta, leggermente infiltrata di grasso

Secondo informazioni assunte presso gli impianti di macellazione autorizzati nel territorio comunale ci sono aziende che aderiscono a tale certificazione.

Metodo di ottenimento- la materia prima è costituita dalla carne e parti dell'animale di agnelli maschi e femmine appartenenti ai tipi genetici più diffusi nell'area geografica prevista, razza Sarda e suoi incroci, Comisana e suoi incroci, Sopravvissana e suoi incroci, Massese e suoi incroci, Merinizzata Italiana e suoi incroci. Gli agnelli vengono macellati tra 28 e 40 gg. di età e sono distinti secondo quanto previsto dai regolamenti comunitari, nella seguente tipologia:

- Agnello "da latte" (sino a 8 kg di peso morto).

AGNELLO DEL CENTRO ITALIA (IGP)



Area di produzione:

la zona geografica di allevamento dell'Agnello del Centro Italia comprende i territori delle seguenti regioni:



- Abruzzo
- Lazio
- Marche
- Toscana
- Umbria
- Emilia-Romagna

limitatamente agli interi territori delle province di Bologna, Rimini, Forlì-Cesena, Ravenna e, parzialmente, ai territori delle province di Modena, Reggio nell'Emilia e Parma, delimitati dal tracciato dell'autostrada A1 Bologna-Milano dal confine della provincia di Bologna all'incrocio con l'autostrada A15 Parma-La Spezia e da quest'ultima proseguendo fino al confine con la regione Toscana

Caratteristiche del prodotto si ottiene dalla macellazione degli agnelli, di età inferiore a 12 mesi, in tre tipologie di carcassa che si caratterizzano per il tenore di grasso e la conformazione, così come definito dalla normativa comunitaria vigente:

- agnello leggero,
- agnello pesante,
- castrato

VITELLONE BIANCO DELL'APPENNINO CENTRALE (IGP)



Area di produzione - i territori delle province:

Bologna, Ravenna, Forlì, Rimini, Pesaro, Ancona, Macerata, Ascoli Piceno, Teramo, Pescara, Chieti, L'Aquila, Campobasso, Isernia, Benevento, Avellino, Frosinone, Rieti, Viterbo, Terni, Perugia, Grosseto, Siena, Arezzo, Firenze, Prato, Livorno, Pisa.

Razza - la carne di Vitellone Bianco dell'Appennino Centrale è prodotta da bovini, maschi e femmine, di pura razza Chianina, Marchigiana e Romagnola, di età compresa tra i 12 e i 24 mesi.

Metodo di allevamento - dalla nascita allo svezzamento, è consentito l'uso dei seguenti sistemi di allevamento: pascolo, stabulazione libera, stabulazione fissa. Nelle fasi successive allo svezzamento e fino alla macellazione, il pascolo è vietato in quanto incide negativamente sulle caratteristiche qualitative delle carni: pertanto i soggetti devono essere allevati esclusivamente a stabulazione libera o a posta fissa. I vitelli devono essere allattati naturalmente dalle madri fino al momento dello svezzamento. Successivamente la base alimentare è rappresentata da foraggi freschi e/o conservati provenienti da prati naturali, artificiali e coltivazioni erbacee tipiche della zona geografica indicata; in aggiunta, è permesso l'uso di mangimi concentrati semplici o composti e l'aggiunta con integratori minerali e vitaminici. La razione deve comunque essere calcolata in modo da assicurare livelli nutritivi alti o medio alti e una quota proteica compresa tra il 13% e il 18% in funzione dello stadio di sviluppo dell'animale. Nei quattro mesi che precedono la macellazione è vietato alimentare il bestiame con foraggi insilati e sottoprodotti dell'industria. La macellazione deve avvenire in mattatoi idonei, situati all'interno della zona di produzione; al fine di evitare l'instaurarsi di fenomeni di stress nell'animale, particolare cura va prestata al trasporto e alla sosta prima della macellazione evitando l'utilizzo di mezzi cruenti per il carico e lo scarico degli automezzi e la promiscuità, sia nel viaggio che nella sosta, di animali provenienti da allevamenti diversi. Nel rispetto delle normative vigenti, la refrigerazione delle carcasse deve essere effettuata in modo tale da evitare il fenomeno della contrattura da freddo. Al fine di migliorare la tenerezza delle carni, è consentito l'uso dell'elettrostimolazione sulle carcasse. Il



confezionamento può avvenire solo in laboratori abilitati e sotto il controllo dell'organo preposto che consente la stampigliatura del marchio della Indicazione Geografica Protetta sulle singole confezioni. È comunque vietata l'aggiunta di qualsiasi qualificazione non espressamente prevista.

SALAMINI ITALIANI ALLA CACCIATORA (DOP)

Area di produzione - l'intero territorio delle seguenti regioni: Friuli Venezia Giulia, Veneto, Lombardia, Piemonte, Emilia Romagna, Umbria, Toscana, Marche, Abruzzo, Lazio e Molise. Caratteristiche al consumo - venduti sfusi, confezionati sotto-vuoto o in atmosfera modificata. Si conservano in luoghi freschi e asciutti, per lunghi periodi in frigorifero.

Forma – cilindrica

Metodo di produzione - si producono con carni magre, tratte dalla muscolatura striata delle carcasse di suino, grasso suino duro, sale e pepe a pezzi o macinato, aglio. Talvolta, addizionati con vino, zucchero (destrosio, fruttosio, lattosio) latte (magro o in polvere) o caseinati, con avviamento alla fermentazione, nitrato di sodio e potassio, acido ascorbico e sale sodico. Il preparato, così ottenuto è insaccato in budelli naturali o artificiali con diametro superiore a 75 millimetri, eventualmente legati con filza e di lunghezza superiore a 350 mm.

MORTADELLA DI BOLOGNA (IGP)

Area di produzione - è molto vasta e coinvolge le regioni Emilia Romagna, Piemonte, Lombardia, Veneto, provincia di Trento, Toscana, Marche e Lazio. Forma - ovale o cilindrica.

Caratteristiche al consumo - al taglio presenta una superficie vellutata di colore rosa vivo uniforme. Nella fetta devono essere presenti in quantità non inferiore al 15%, della massa totale delle quadrettature bianche perlacee di tessuto adiposo. Il gusto è delicato senza tracce di affumicatura, il profumo è aromatico.

Metodo di produzione - la mortadella si ottiene da una miscela di carni suine ottenuta dalla muscolatura striata appartenente alla carcassa, ridotta in grani fini con il tritacarne, lardelli di grasso suino di gola cubettato, sale e pepe. Le componenti carnee vengono sottoposte a sgrassatura ed omogeneizzazione per poi essere tritate sempre finemente e la loro temperatura non deve essere maggiore a 1°C. Il gusto è delicato senza tracce di affumicatura, il profumo è aromatico.

Forma - ovale o cilindrica.

OLIO EXTRAVERGINE DI OLIVA TUSCIA (DOP)

Area di produzione - comprende i territori dei seguenti comuni in provincia di Viterbo: Acquapendente, Bagnoregio, Barbarano Romano, Bassano in Teverina, Bassano Romano, Blera,



Bolsena, Bomarzo, Calcata, Canepina, Capodimonte, Capranica, Caprarola, Carbognano, Castel S. Elia, Castiglione in Teverina, Celleno, Civita Castellana, Civitella d'Agliano, Corchiano, Fabrica di Roma, Faleria, Gallese, Gradoli, Graffignano, Grotte di Castro, Latera, Lubriano, Marta, Montalto di Castro (parte), Montefiascone, Monteromano, Nepi, Oriolo Romano, Orte, Piansano, Proceno, Ronciglione, S. Lorenzo Nuovo, Soriano nel Cimino, Sutri, Tarquinia, Tuscania (parte), Valentano, Vallerano, Vasanello, Vejano, Vetralla, Vignanello, Villa S. Giovanni in Tuscia, Viterbo, Vitorchiano. Secondo indicazioni della CCIAA di Viterbo nel territorio comunali non ci sono aziende che certificano tale produzione.

Varietà - è prodotto dalle olive delle varietà Frantoio, Caninese e Leccino, presenti per almeno il 90%, da sole o congiuntamente, nei singoli oliveti. È ammessa la presenza negli oliveti, in percentuale massima del 10%, di altre varietà.

Caratteristiche al consumo - deve rispondere alle seguenti caratteristiche: colore: verde smeraldo con riflessi dorati; odore: fruttato che ricorda il frutto sano, fresco, raccolto al punto ottimale di maturazione; sapore: di fruttato medio con equilibrato retrogusto di amaro e piccante; acidità massima totale espressa in acido oleico, in peso, non eccedente grammi 0,5 per 100 gr di olio.

MORTADELLA DI BOLOGNA (IGP)



Area di produzione - è molto vasta e coinvolge le regioni Emilia Romagna, Piemonte, Lombardia, Veneto, provincia di Trento, Toscana, Marche e Lazio.
Forma - ovale o cilindrica.

Caratteristiche al consumo - al taglio presenta una superficie vellutata di colore rosa vivo uniforme. Nella fetta devono essere presenti in quantità non inferiore al 15%, della massa totale delle quadrettature bianche perlacce di tessuto adiposo. Il gusto è delicato senza tracce di affumicatura, il profumo è aromatico.

Metodo di produzione - la mortadella si ottiene da una miscela di carni suine ottenuta dalla muscolatura striata appartenente alla carcassa, ridotta in grani fini con il tritacarne, lardelli di grasso suino di gola cubettato, sale e pepe. Le componenti carnee vengono sottoposte a sgrassatura ed omogeneizzazione per poi essere triturate sempre finemente e la loro temperatura non deve essere maggiore a 1°C. Il gusto è delicato senza tracce di affumicatura, il profumo è aromatico.

Forma - ovale o cilindrica.

Metodo di produzione- la mortadella si ottiene da una miscela di carni suine ottenuta dalla muscolatura striata appartenente alla carcassa, ridotta in grani fini con il tritacarne, lardelli di grasso suino di gola cubettato, sale e pepe. Le componenti carnee vengono sottoposte a sgrassatura ed omogeneizzazione per poi essere triturate sempre finemente e la loro temperatura non deve essere maggiore a 1°C. Per la preparazione dei lardelli il grasso suino di gola è cubettato, scaldato e quindi lavato in acqua e sgocciolato. L'impastatura di tutti i componenti deve essere effettuata in macchine sottovuoto o a pressione atmosferica. Dopo l'impastatura e il successivo insacco il prodotto viene cotto in stufe ad aria secca. La temperatura nel cuore del prodotto non deve essere inferiore a 70°C. Dopo la cottura deve essere rapidamente raffreddato.



OLIO EXTRAVERGINE DI OLIVA CANINO (DOP)



Area di produzione – comprende i comuni di Canino, Arlena di Castro, Cellere, Ischia di Castro, Farnese, Tessenano, Tuscania e Montalto di Castro.

Caratteristiche al consumo – il colore è verde smeraldo con riflessi dorati, l’odore è fruttato e il sapore deciso di fruttato con un retrogusto amaro e piccante.

Metodo di produzione – la molitura delle olive deve avvenire entro le 36 ore dalla raccolta. Per l’estrazione sono ammessi esclusivamente processi meccanici che permettono la conservazione delle caratteristiche peculiari ed originarie delle olive.

Tenuto conto delle attività svolte nell’area di progetto e della vegetazione insistente nelle piazzole in alcuni casi, l’olivo potrà essere utilizzato quale opera di mitigazione ambientale delle opere a terra.

2.2.16 Classificazione sismica

I Comuni di Arlena e Tessenano e quindi l’area in studio è stata definita come rientrante in zona 2B (D.G.R. n. 387 del 22.05.2009).



Figura 23 Classificazione sismica dei comuni del Lazio



2.2.17 Popolazione

2.2.17.1 *Comune di Tessennano*

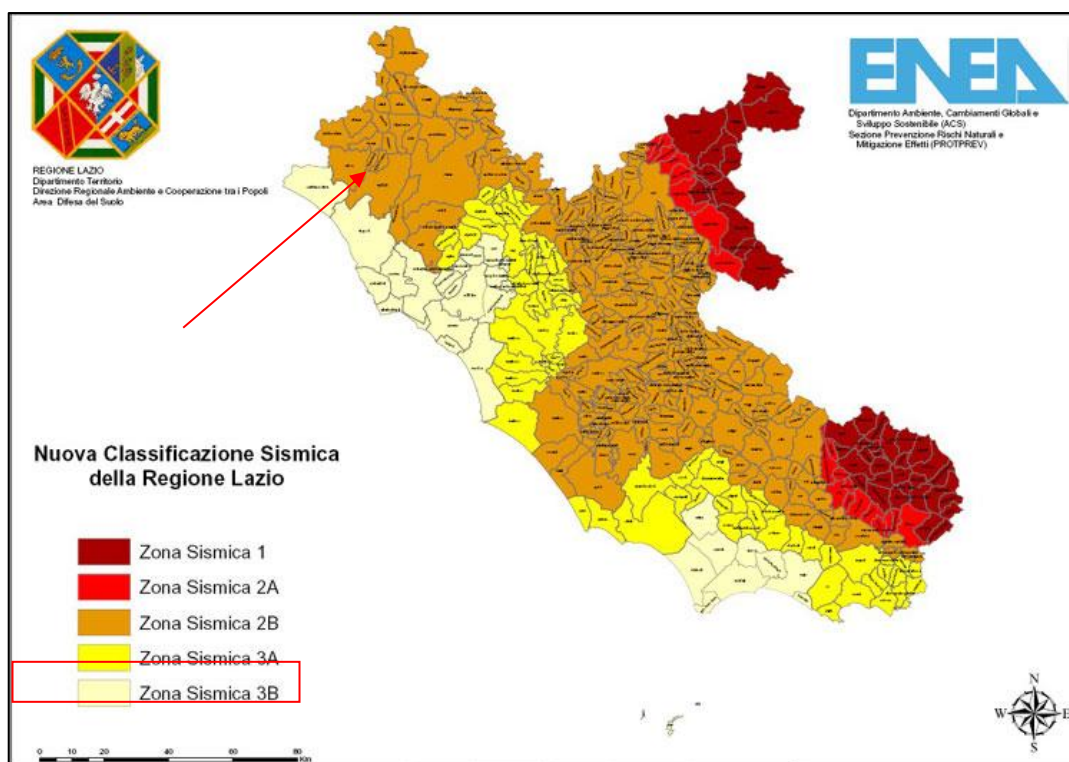
Il Comune di Tessennano si estende su una superficie complessiva di circa 14,65 kmq, è identificato con il codice ISTAT 056051 e codice catastale L150.

La popolazione complessiva è di circa 340 abitanti suddivisi in 162. L'età media della popolazione è stimata in 52,1 anni.

Dal 2001 al 2016 la popolazione è aumentata con un incremento percentuale piuttosto costante che si è stabilizzato negli ultimi anni. Nelle tabelle seguenti si riportano i dati relativi ai bilanci demografici.



Figura 24 Popolazione residente



Tassi (calcolati su mille abitanti)						
Anno	Popolazione Media	Natalità	Mortalità	Crescita Naturale	Migratorio Totale	Crescita Totale
2002	417	2,4	21,6	-19,2	9,6	-9,6
2003	407	4,9	31,9	-27,0	-12,3	-39,3
2004	399	10,0	7,5	2,5	-2,5	0,0
2005	402	5,0	7,5	-2,5	17,4	14,9
2006	401	7,5	10,0	-2,5	-17,5	-20,0
2007	402	2,5	12,4	-10,0	34,8	24,9
2008	396	2,5	17,7	-15,2	-40,4	-55,6
2009	380	2,6	23,7	-21,1	-5,3	-26,3
2010	371	0,0	13,5	-13,5	-8,1	-21,6
2011	358	8,4	19,6	-11,2	-19,6	-30,8
2012	342	2,9	17,5	-14,6	-20,5	-35,1
2013	332	3,0	18,1	-15,1	-12,1	-27,1
2014	327	3,1	21,4	-18,4	15,3	-3,1
2015	336	0,0	0,0	0,0	56,6	56,6
2016	342	0,0	20,5	-20,5	2,9	-17,5
Variazioni						

Figura 25 Bilancio demografico

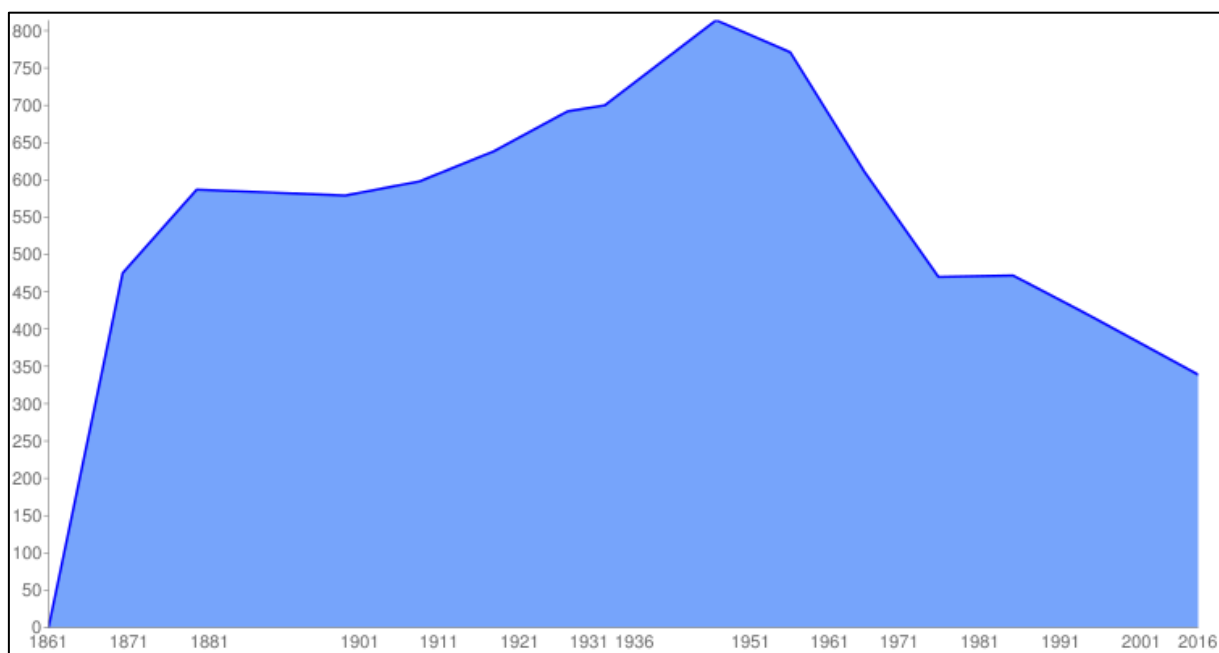
Tessennano - Popolazione per Età						
Anno	% 0-14	% 15-64	% 65+	Abitanti	Indice Vecchiaia	Età Media
2007	8,8%	61,5%	29,7%	397	337,1%	48,2
2008	8,1%	62,9%	29,0%	407	357,6%	48,2
2009	7,0%	61,6%	31,4%	385	448,1%	49,7
2010	6,7%	61,3%	32,0%	375	480,0%	49,7
2011	7,1%	61,0%	31,9%	367	450,0%	50,1
2012	8,6%	58,6%	32,8%	348	380,0%	49,7
2013	7,7%	60,4%	31,8%	336	411,5%	50,3
2014	8,0%	57,5%	34,6%	327	434,6%	50,8
2015	7,1%	58,6%	34,4%	326	487,0%	51,0
2016	6,7%	57,7%	35,7%	345	534,8%	52,1
2017	7,1%	55,2%	37,8%	339	533,3%	52,1

Figura 26 Popolazione per classi di età

2.2.17.2 Comune di Arlena di Castro

Il Comune di Arlena di Castro si estende su una superficie complessiva di circa 22,32 kmq, è identificato con il codice ISTAT 056002 e codice catastale A412.

La popolazione complessiva è di circa 873 abitanti suddivisi in 397 famiglie. L'età media della popolazione è stimata in 47,3 anni.



Dal 2001 al 2016 la popolazione ha avuto un andamento altalenante, in crescita negli ultimi anni. Nelle tabelle seguenti si riportano i dati relativi ai bilanci demografici.



Figura 27 Popolazione residente

Bilancio Demografico Arlena di Castro						
Tassi (calcolati su mille abitanti)						
Anno	Popolazione Media	Natalità	Mortalità	Crescita Naturale	Migratorio Totale	Crescita Totale
2002	859	8,1	10,5	-2,3	-16,3	-18,6
2003	857	2,3	10,5	-8,2	22,2	14,0
2004	867	10,4	10,4	0,0	9,2	9,2
2005	873	3,4	8,0	-4,6	9,2	4,6
2006	876	6,8	8,0	-1,1	3,4	2,3
2007	879	9,1	13,7	-4,6	9,1	4,6
2008	893	11,2	11,2	0,0	26,9	26,9
2009	905	7,7	18,8	-11,0	11,0	0,0
2010	904	4,4	18,8	-14,4	12,2	-2,2
2011	893	10,1	14,6	-4,5	-3,4	-7,8
2012	877	12,5	18,2	-5,7	-8,0	-13,7
2013	868	9,2	12,7	-3,5	-4,6	-8,1
2014	865	6,9	16,2	-9,2	11,6	2,3
2015	860	4,7	12,8	-8,1	-5,8	-14,0
2016	864	6,9	8,1	-1,2	23,2	22,0

Figura 28 Bilancio demografico

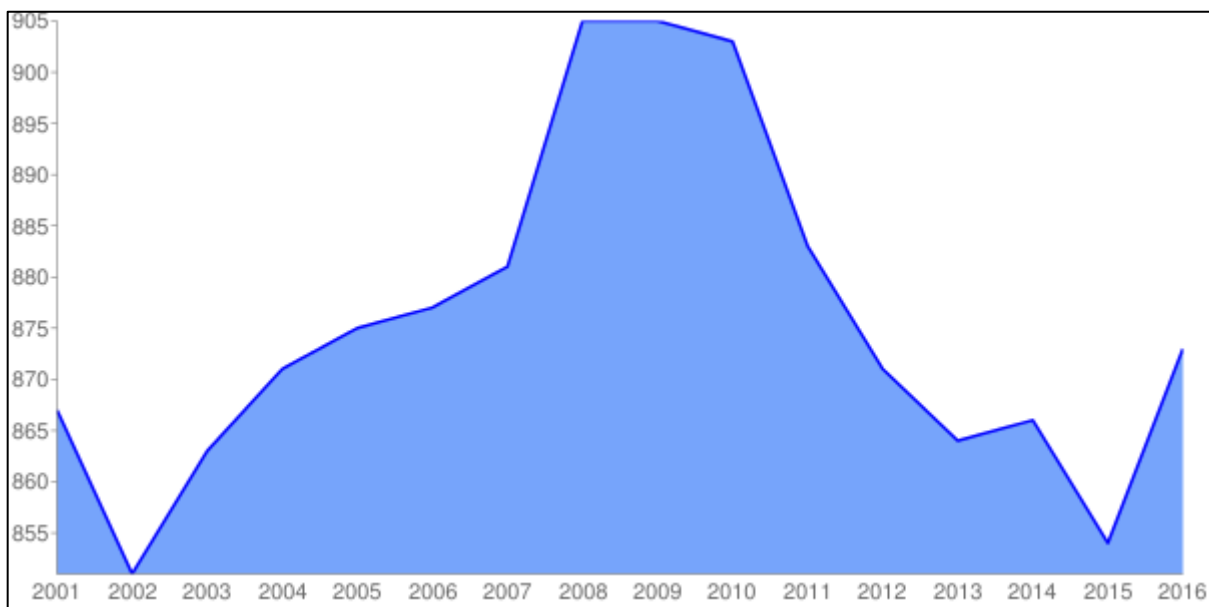

Tessennano - Popolazione per Età						
Anno	% 0-14	% 15-64	% 65+	Abitanti	Indice Vecchiaia	Età Media
2007	8,8%	61,5%	29,7%	397	337,1%	48,2
2008	8,1%	62,9%	29,0%	407	357,6%	48,2
2009	7,0%	61,6%	31,4%	385	448,1%	49,7
2010	6,7%	61,3%	32,0%	375	480,0%	49,7
2011	7,1%	61,0%	31,9%	367	450,0%	50,1
2012	8,6%	58,6%	32,8%	348	380,0%	49,7
2013	7,7%	60,4%	31,8%	336	411,5%	50,3
2014	8,0%	57,5%	34,6%	327	434,6%	50,8
2015	7,1%	58,6%	34,4%	326	487,0%	51,0
2016	6,7%	57,7%	35,7%	345	534,8%	52,1
2017	7,1%	55,2%	37,8%	339	533,3%	52,1

Figura 29 Popolazione per classi di età

2.2.18 Pianificazione energetica regionale

Con Delibera di Giunta Regionale del 17.10.2017 n. 656 (pubblicata sul BURL del 31.10.2017 n.87 Suppl. nn.2, 3 e 4), è stata adottata la proposta di “Piano Energetico Regionale” (P.E.R. Lazio) che è articolato nel modo seguente:

- Prima Parte: Contesto di riferimento.

Analisi del Bilancio Energetico Regionale, delle infrastrutture elettriche e del gas di trasmissione nazionali presenti nel Lazio e dei potenziali di sviluppo nella produzione energetica da fonti rinnovabili e di incremento dell’efficienza energetica negli utilizzi finali;

- Seconda Parte: Obiettivi strategici e scenari.

Descrizione degli obiettivi strategici generali in campo energetico ed individuazione degli scenari 2020/30/50 di incremento dell’efficienza energetica e delle fonti rinnovabili;

- Terza Parte: Politiche e programmazione. Illustra le politiche di intervento che saranno messe in campo per lo sviluppo delle fonti energetiche rinnovabili (FER) e il miglioramento dell’efficienza energetica.

- Quarta Parte: Monitoraggio e aggiornamento periodico del PER ai fini della verifica degli obiettivi prefissati e per mettere in campo azioni correttive.

- Quinta Parte: Norme tecniche di attuazione.



Il PER recepisce gli indirizzi del Documento Strategico e contiene lo studio del sistema energetico attuale, gli scenari tendenziali, gli scenari obiettivo di incremento dell'efficienza energetica e delle fonti rinnovabili e le azioni necessarie al loro raggiungimento nei tempi stabiliti dalla normativa nazionale ed europea.

Più in particolare, il PER (unitamente ai documenti ad esso collegati: Documento Strategico, Rapporto sintetico degli esiti delle consultazioni, Quadro indicativo dei contenuti del Piano e Rapporto preliminare di Valutazione Ambientale Strategica), attraverso l'individuazione di scenari tendenziali e scenari obiettivo, descrive il pacchetto di azioni, da attuare nel medio-lungo termine, atte a promuovere:

- l'aumento della produzione di energia da fonti rinnovabili in linea con lo sviluppo territoriale e l'integrazione sinergica con le altre politiche settoriali (acqua, aria, rifiuti, etc.);
- l'efficienza energetica in tutti gli ambiti di utilizzo finale (civile, industriale, trasporti e agricoltura);
- lo sviluppo di una mobilità (per persone e merci) sostenibile, intermodale, alternativa e condivisa;
- la modernizzazione del sistema energetico regionale e del sistema di governance;
- la promozione del cambiamento degli stili di vita, attraverso un comportamento più consapevole nell'utilizzo dell'energia, finalizzato al contenimento dei consumi energetici e alla riduzione delle emissioni di gas serra in tutti gli ambiti.

Con la Conferenza sul Nuovo Piano Energetico del Lazio risparmio ed efficienza energetica “verso la conferenza di Parigi del 2015”, organizzata in data 9 aprile 2015 dalla Presidenza della Regione Lazio e dall'Assessorato Infrastrutture Ambiente e Politiche Abitative, ha preso avvio il percorso di confronto con gli stakeholder pubblici e privati, vitale per la costruzione condivisa e trasparente del nuovo piano energetico. In questo contesto è stato illustrato il Documento Strategico che, a seguito della fase di consultazione con gli stakeholder, è stato successivamente approvato con DGR n. 768 del 29/12/2015.

Nel Documento si evidenzia che il primo obiettivo vincolante per il Lazio sia quello fissato dal Decreto “Burden Sharing” che ripartisce l'obiettivo nazionale fonti rinnovabili elettriche (FER-E) e termiche (FER-C) sulle Regioni per essere in linea con la Strategia Europea 20-20-20, mala prospettiva si ritiene debba essere più a lungo termine, dato che le azioni programmate oggi avranno effetti anche oltre il 2030 e i leader dell'Unione Europea hanno adottato, con il nuovo Quadro per le politiche dell'Energia e del Clima, obiettivi europei al 2030 più ambiziosi rispetto a quelli in scadenza al 2020.

In questo contesto, nella presente Parte II del PER, si riporta un'analisi per scenari, agli orizzonti temporali 2020, 2030 e 2050, degli obiettivi per il Lazio di produzione da fonti rinnovabili in rapporto ai consumi finali lordi di energia consentendo di verificare la coerenza strategica delle scelte regionali di policy energetica esposte nella successiva Parte III.



In particolare, nel capitolo 2.1 è illustrata l'evoluzione energetica del Lazio e, in relazione agli scenari nazionali di riferimento, vengono riportate le possibilità di miglioramento del sistema energetico regionale negli scenari tendenziale (REF_Lazio) e decarbonizzazione 80% (DEC80_Lazio) mentre nel capitolo 2.2 è identificato, su basi realistiche e coerenti con i vincoli fisici, socio-economici e territoriali presenti a livello regionale, uno scenario intermedio denominato Scenario Obiettivo.

In sintesi lo Scenario Obiettivo è lo scenario energetico che la Regione Lazio intende perseguire al fine di raggiungere nel breve, medio e lungo termine i seguenti obiettivi:

- portare al 2020 la quota regionale di rinnovabili elettriche e termiche sul totale dei consumi al 13,4 % puntando sin da subito anche sull'efficienza energetica. Un obiettivo più ambizioso visto che il DM "Burden Sharing" vincolerebbe la Regione esclusivamente al perseguimento dell'obiettivo del 11,9 %;
- sostenere la valorizzazione delle sinergie possibili con il territorio per sviluppare la generazione distribuita da FER, accompagnata da un potenziamento delle infrastrutture di trasporto energetico e da una massiccia diffusione di sistemi di storage e smart grid al fine di raggiungere, al 2050, il 38 % di quota regionale di energia rinnovabile elettrica e termica sul totale dei consumi;
- limitare severamente l'uso di fonti fossili con riduzione delle emissioni di CO₂ del 80 % al 2050 (rispetto al 1990) e in particolare decarbonizzazione spinta del 89 % nel settore civile, del 84 % nella produzione di energia elettrica e del 67 % nel settore trasporti;
- ridurre i consumi finali totali, rispetto ai valori del 2014, rispettivamente del 5 % al 2020, del 13 % al 2030 e del 30 % al 2050;
- incrementare sensibilmente il grado di elettrificazione nei consumi finali (dal 19% anno 2014 al 40 % nel 2050), favorendo la diffusione di pompe di calore, apparecchiature elettriche, sistemi di storage e smart grid, mobilità sostenibile e condivisa;
- facilitare l'evoluzione tecnologica delle strutture esistenti favorendo tecnologie più avanzate e suscettibili di un utilizzo sostenibile da un punto di vista economico e ambientale;
- difendere l'innovazione anche mantenendo forme di incentivazione diretta (R&S fondamentale per sviluppare tecnologie a basso livello di carbonio e competitive);
- implementare sistematicamente forti azioni di coinvolgimento e sensibilizzazione della PAL, degli investitori istituzionali e della pubblica opinione per lo sviluppo delle FER e per il risparmio energetico negli utilizzi finali.

Le proiezioni dello Scenario SEN di riferimento nazionale mostrano un parco di generazione italiano molto diverso rispetto ai decenni passati con una crescita soprattutto delle installazioni a fonti rinnovabili e in particolare degli impianti fotovoltaici, eolici e biomasse, compromettendo il ricorso a combustibili fossili che scende al 60% della generazione nel 2030.



Nello Scenario SEN di riferimento nazionale, il consumo di energie rinnovabili nel 2020 raggiunge in Italia circa il 19% dei consumi finali lordi (17% nel PAN) e quasi il 20% se si considerano anche i “trasferimenti rinnovabili” da altri Stati previsti dal PAN. Il maggiore contributo aggiuntivo rispetto agli obiettivi del PAN viene dal settore elettrico dove, grazie alla forte penetrazione di tecnologie di produzione elettrica fotovoltaica e biomasse di piccola taglia, insieme alle altre rinnovabili elettriche, permette di superare l’obiettivo del 26.4% di rinnovabili nei consumi finali lordi di elettricità raggiungendo il 34%.

Il forte efficientamento previsto nello scenario permette di ottenere risultati significativi anche per le rinnovabili termiche, con una evidente riduzione di prodotti petroliferi e gas.

Dallo scenario disegnato emerge che l’impianto in progetto potrebbe contribuire, se realizzato, al raggiungimento degli obiettivi.

2.2.19 *Conclusioni*

Dall’analisi degli strumenti di programmazione e di pianificazione del territorio e dell’ambiente vigenti, si rileva come il progetto proposto sia rispondente alle indicazioni degli strumenti di pianificazione o di tutela ambientale a cneh a valle del recente vincolo paesaggistico.

L’analisi degli eventuali impatti sarà comunque effettuata nell’ultimo capitolo dello studio.



3 QUADRO DI RIFERIMENTO PROGETTUALE

3.1 Individuazione dell'area oggetto di intervento

Nell'individuazione dell'area di intervento sono stati presi in considerazione i seguenti fattori:

- ventosità, del sito per garantire la realizzare l'impianto in una zona avente adeguata producibilità eolica;
- fattibilità tecnica dell'inserimento delle opere secondo i criteri di seguito elencati.

3.2 Caratteristiche anemometriche

E' stata effettuata una analisi della producibilità stimata per l'impianto proposto in funzione delle caratteristiche anemologiche del sito, del layout proposto e delle caratteristiche (curva di potenza) degli aerogeneratori. E' risultata una producibilità netta media annua stimata, con 2.100 ore equivalenti di funzionamento pari a 194.418 MWh/anno.

3.3 Dimensionamento e caratterizzazione dell'opera

Le Opere da realizzare per il funzionamento del parco eolico sono le seguenti:

- Realizzazione di Fondazioni per gli aerogeneratori e delle piazzole temporanee e definitive
- Realizzazione dei Cavidotti
- Realizzazione di Strade temporanee e definitive
- Montaggio degli Aerogeneratori
- Costruzione della Stazione di elevazione Utente per trattamento energia (raccolta/innalzamento MT/AT) e per la consegna dell'energia al Gestore della Rete Elettrica
- Realizzazione delle Opere edili accessorie per la Sotto Stazione
- Montaggio degli allestimenti elettro meccanici della Stazione di Elevazione Utente
- Le opere da eseguire risultano in parte di tipo edile ed in parte di tipo elettromeccanico.

Di seguito è riportato un inquadramento su ortofoto del layout dell'impianto, in cui sono mostrate le posizioni degli aerogeneratori, la viabilità di nuova realizzazione ed il percorso del cavidotto di connessione alla rete elettrica nazionale



Figura 30 Aerogeneratori e dopere di connessione su foto aerea



Gli impianti per la produzione di Energia da Fonte Rinnovabile, nonché le opere connesse e le infrastrutture indispensabili alla costruzione e all'esercizio degli stessi sono opere di pubblica utilità, indifferibili ed urgenti, ai sensi dell'art. 12 del D.Lgs 387/03. Per questo motivo la Società proponente ha richiesto DICHIARAZIONE DI PUBBLICA UTILITÀ DEI LAVORI E DELLE OPERE, ed ha altresì richiesto l'apposizione del VINCOLO PREORDINATO ALL'ESPROPRIO, ed ha prodotto relativo piano particellare e cartografie catastali.

Il layout proposto prevede un totale di n° 14 aerogeneratori ubicate nelle particelle e nelle coordinate UTM Fuso 33 Nord elencate nella tabella seguente.

WTG	COMUNE	Estremi catastali		Coordinate WGS 84 UTM 33N	
		FOGLIO	P.lla	E	N
01	TESSENNANO	11	19	42.444043	11.778890
02	ARLENA DI CASTRO	16	453	42.432673	11.812844
03	ARLENA DI CASTRO	16	356	42.441244	11.817740
04	ARLENA DI CASTRO	19	508	42.445438	11.806446
05	ARLENA DI CASTRO	14	257	42.452177	11.801090
06	ARLENA DI CASTRO	4	15	237505.944	4707466.469
07	ARLENA DI CASTRO	5	245	237897.886	4707054.690
08	ARLENA DI CASTRO	1	22	42.479780	11.809295
09	ARLENA DI CASTRO	19	138	42.444502	11.800115
10	ARLENA DI CASTRO	12	146	237185.424	4705660.292
11	ARLENA DI CASTRO	16	297	238828.611	4704213.320
12	TESSENNANO	3	3	42.477789	11.780872
13	TESSENNANO	12	34	234540.184	4705560.405
14	TESSENNANO	12	11	42.457706	11.779164

Figura 31 Localizzazione aerogeneratori

La Stazione di Elevazione MT/AT Utente è collocata al Fg. 19, p.lla 611 – Comune di Arlena di Castro

3.4 Definizione del layout

Avendo individuato l'area di intervento, il layout è stato definito tenendo conto dei seguenti criteri:

- Analisi vincolistica: il posizionamento dei generatori, inizialmente studiato per collocarli al di fuori del vincolo paesaggistico, è compatibile con la tutela imposta dai Sistemi di Paesaggio del PTPR in cui gli stessi ricadono;



- Distanza tra gli aerogeneratori: si è deciso di mantenere una distanza minima tra gli aerogeneratori pari a 5 volte il diametro del rotore nella direzione principale del vento e di 3 volte il diametro nella direzione ortogonale;
- Distanza dalle strade: in accordo a quanto previsto nel DM 10/9/2010, Allegato 4, p.to7 la distanza di ogni aerogeneratore dalla strada, posta pari ad almeno 200 metri, è maggiore di 150 m ed è maggiore della altezza massima degli aerogeneratori;
- Distanza non inferiore a 500 mt dagli edifici abitati o abitabili allo scopo di limitare gli ipotetici disturbi causati dal Rumore dell'impianto in progetto, si è deciso di mantenere un buffer da tutti gli edifici abitati o abitabili sufficiente a garantire il rispetto dei limiti di legge in materia di inquinamento acustico (v. paragrafo dedicato);
- Ottimizzazione nella costruzione e/o adeguamento della viabilità rurale esistente. layout dell'impianto è stato progettato in modo da ridurre al minimo indispensabile l'apertura di nuove strade, valorizzando la viabilità rurale esistente con la sistemazione e l'adeguamento della stessa.
- Rispetto della attuale vocazione agricola del territorio: tutti gli aerogeneratori e le relative opere di impianto sono state ubicate in terreni che non sono attualmente coltivati né a vigneto, né ad uliveto ma sono esclusivamente adibiti a seminativo
- Minimizzazione della occupazione di suolo dell'impianto nella sua configurazione definitiva: tutte le opere di impianto sono state progettate per minimizzare l'occupazione definitiva di suolo, che in effetti sarà di 5,9 ha, pari a circa 700 mq per MW installato, comprensiva di tutte le opere annesse (viabilità, SSE).

L'impianto prevede l'installazione di 14 aerogeneratori così distribuiti:

- un gruppo da 4 aerogeneratori (AC01 – AC12 – AC13 - AC14) è posto a ovest dei territori comunali di Tessennano e Arlena di castro, rispettivamente in località Camporile, in località Capo Terzo e in località Poggio del Terzo;
- un altro gruppo di 4 aerogeneratori (AC06 – AC07 – AC08) è posto a nord territorio comunale di Arlena di Castro, in località Mandrioncino;
- gli aerogeneratori AC02 - AC03 – AC11 sono posti rispettivamente in località Le Mandrie ed in località Pianacce è posto in località Le Mandrie, ad est del territorio comunale di Arlena di Castro
- un gruppo di aerogeneratori AC04 - AC05 – AC09 – AC10 sono posti nei territori comunali posti ad est del centro abitato di Arlena di Castro, in località Spiniccio e Linetti.

Il layout delle macchine è stato scelto sulla base dei seguenti vincoli progettuali:

- pendenza del terreno inferiore al 20%;



- direzione degli allineamenti perpendicolare alla direzione del vento prevalente;
- distanza tra gli aerogeneratori superiore o uguale a 300,00 m circa, per evitare perdite di efficienza per turbolenze indotte ed effetto “selva”;
- posizione altimetrica facilmente accessibile dalla viabilità esistente;
- dislivello altimetrico localmente contenuto;
- riduzione al minimo degli interventi di adeguamento delle strade esistenti, con particolare riferimento a curve, tornanti, ponti, carreggiate;
- riduzione al minimo della necessità di aprire nuove piste;
- non interferenza con zone soggette a vincolo ambientale o paesaggistico;
- divieto di manomettere alberi o zone boscate;
- non interferenza con corridoi migratori dell’avifauna;
- non interferenza con zone che fungono da ritrovo, per predazione, nutrizione, accoppiamento, cova per l’avifauna stanziale;
- non interferenza con infrastrutture lineari pubbliche, come elettrodotti, gasdotti, acquedotti;
- non interferenze con corsi d’acqua, pozzi e sorgenti;
- distanza da centri abitati e recettori sensibili;
- vicinanza a linee di trasporto dell’energia elettrica in alta tensione.

L’area individuata per la realizzazione del campo eolico risponde a tutti i requisiti sopra elencati.

3.5 Descrizione dell’aerogeneratore

L’aerogeneratore è una macchina rotante che trasforma l’energia cinetica del vento in energia elettrica. La configurazione di un aerogeneratore ad asse orizzontale, è costituita da una torre di sostegno tubolare in acciaio che porta alla sua sommità la navicella; nella navicella sono contenuti l’albero di trasmissione lento, il moltiplicatore di giri, l’albero veloce, il generatore elettrico e i dispositivi ausiliari.

Le tre pale sono fissate ad mozzo ed insieme ad esso costituiscono il rotore; il mozzo, a sua volta, è collegato ad un primo albero di trasmissione detto albero lento, che ruota alla stessa velocità angolare del rotore.

L’albero lento è collegato ad un moltiplicatore di giri, che trasmette il moto ad un albero veloce, che ruota con velocità angolare data da quella dell’albero lento per il rapporto di trasmissione. Sull’albero veloce è posto un freno, a valle del quale si trova il generatore elettrico, da cui si dipartono i cavi elettrici di potenza che convogliano al trasformatore interno alla torre, l’energia elettrica prodotta e trasmettono i segnali necessari per il funzionamento ed il controllo remoto.



Tutti i componenti sopra menzionati, ad eccezione, del rotore e del mozzo, sono ubicati entro una cabina, detta navicella la quale, a sua volta, giace su un supporto-cuscinetto, in maniera da essere facilmente orientata secondo la direzione del vento. Oltre ai componenti su elencati, vi è un sistema di controllo che esegue il controllo della potenza ruotando le pale intorno al loro asse principale ed il controllo dell'orientamento della navicella, detto controllo dell'imbardata, che serve ad allineare costantemente la macchina rispetto alla direzione del vento.

L'aerogeneratore produce energia elettrica in funzione della velocità del vento. Al di sotto di una certa velocità del vento la macchina non è in grado di avviarsi; affinché si manifesti l'avviamento è necessario che la velocità raggiunga una soglia minima di inserimento (cut-in), diversa da macchina a macchina (3-5 m/s). Ad elevate velocità (20-25 m/s) l'aerogeneratore è posto fuori servizio per motivi di sicurezza (cut out).

Ogni aerogeneratore è provvisto di una stazione di trasformazione posta all'interno della torre, composta da trasformatore MT/BT e quadro MT.

Gli aerogeneratori impiegati nel parco eolico in oggetto, saranno del tipo asincroni trifase, con potenza nominale di 6 MW. Saranno dotati di tutte le apparecchiature e circuiti di potenza nonché di comando, protezione, misura e sensori per il controllo remoto. Nel presente progetto è prevista l'installazione di n° 14 aerogeneratori. In considerazione della morfologia del terreno che presenta tratti pianeggianti alternati da dolci declivi, si è preferito distribuire prevalentemente gli aerogeneratori sulle sommità di tali rilievi e, comunque, lungo la viabilità esistente, in modo di ottimizzare la produttività delle turbine e nello stesso tempo, ridurre al minimo la creazione di nuova viabilità.

A livello e funzionale, un aerogeneratore è composto da 3 elementi fondamentali: rotore, navicella, torre. Gli elementi appena elencati, sono rappresentati nella figura sottostante che fornisce un utile schema funzionale della turbina, con la focalizzazione dei componenti principali e la loro disposizione.

Un aerogeneratore è composto dai seguenti componenti, tra cui:

- Rotore;
- Moltiplicatore di giri;
- Albero primario;
- Generatore;
- Sistema di frenatura;
- Sistema idraulico;
- Sistema di orientamento;
- Navicella;



- Torre;
- Sistema di controllo;
- Protezione parafulmine.



Figura 32 Prospetti dell'aerogeneratore

3.6 Area provvisoria di cantiere

Per l'individuazione dell'area di cantiere si terrà conto della centralità dei servizi, dell'accessibilità e della funzionalità in fase di realizzazione dell'impianto. Da ciò è emerso che il punto ottimale è indicativamente posizionato come individuato in rosso in figura seguente. Avrà una superficie complessiva pari a circa 10.000 mq ed idonea a posizionare le strutture precarie (container) al servizio delle maestranze impegnate (locali comuni, spogliatoi, bagni chimici, ecc.), il parco macchine ed attrezzature necessarie alla realizzazione dell'opera ed all'approvvigionamento dei materiali, ecc..

L'area sarà perimetrata con recinzione e ne sarà regolato l'accesso dall'esterno. Ad ultimazione del cantiere, dopo la rimozione dei container di servizio installati, l'area sarà riutilizzata a fini agricoli.

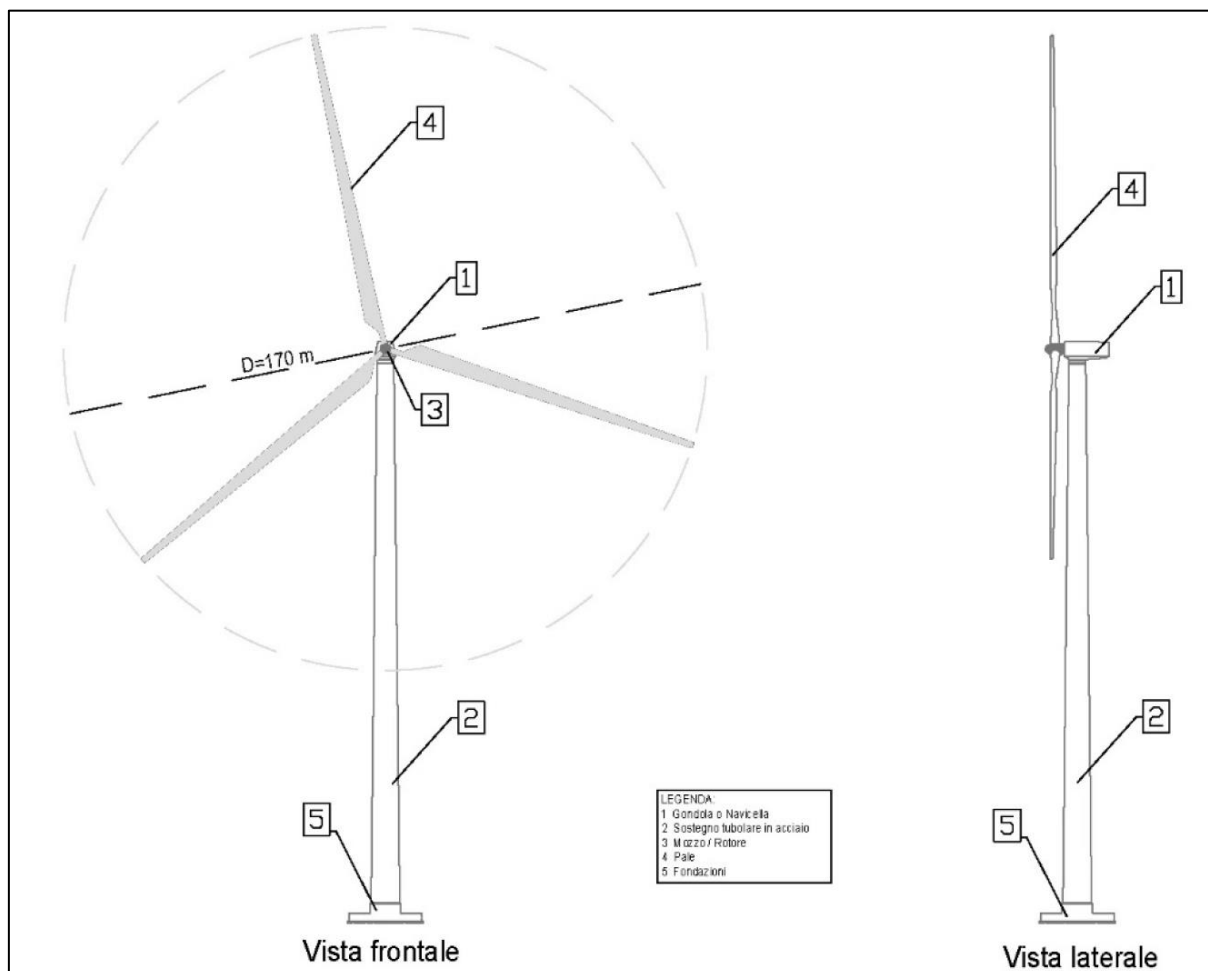

Figura 33 Individuazione dell'area di cantiere

3.7 Strade di accesso e viabilità di servizio

La realizzazione di un impianto eolico implica delle procedure di trasporto, montaggio ed installazione/messa in opera tali da rendere il tutto “eccezionale”. In particolare il trasporto degli aerogeneratori richiede mezzi speciali e viabilità con requisiti molto particolari con un livello di tolleranza decisamente basso. Devono possedere pendenze ed inclinazioni laterali trascurabili con manto stradale piano (alcuni autocarri hanno una luce libera da terra di soli 10cm).

I raggi intermedi di curvatura della viabilità devono permettere la svolta ai mezzi speciali dedicati al trasporto delle pale (nel caso degli aerogeneratori impiegati per il presente progetto 80 m di raggio in mezzera della strada).

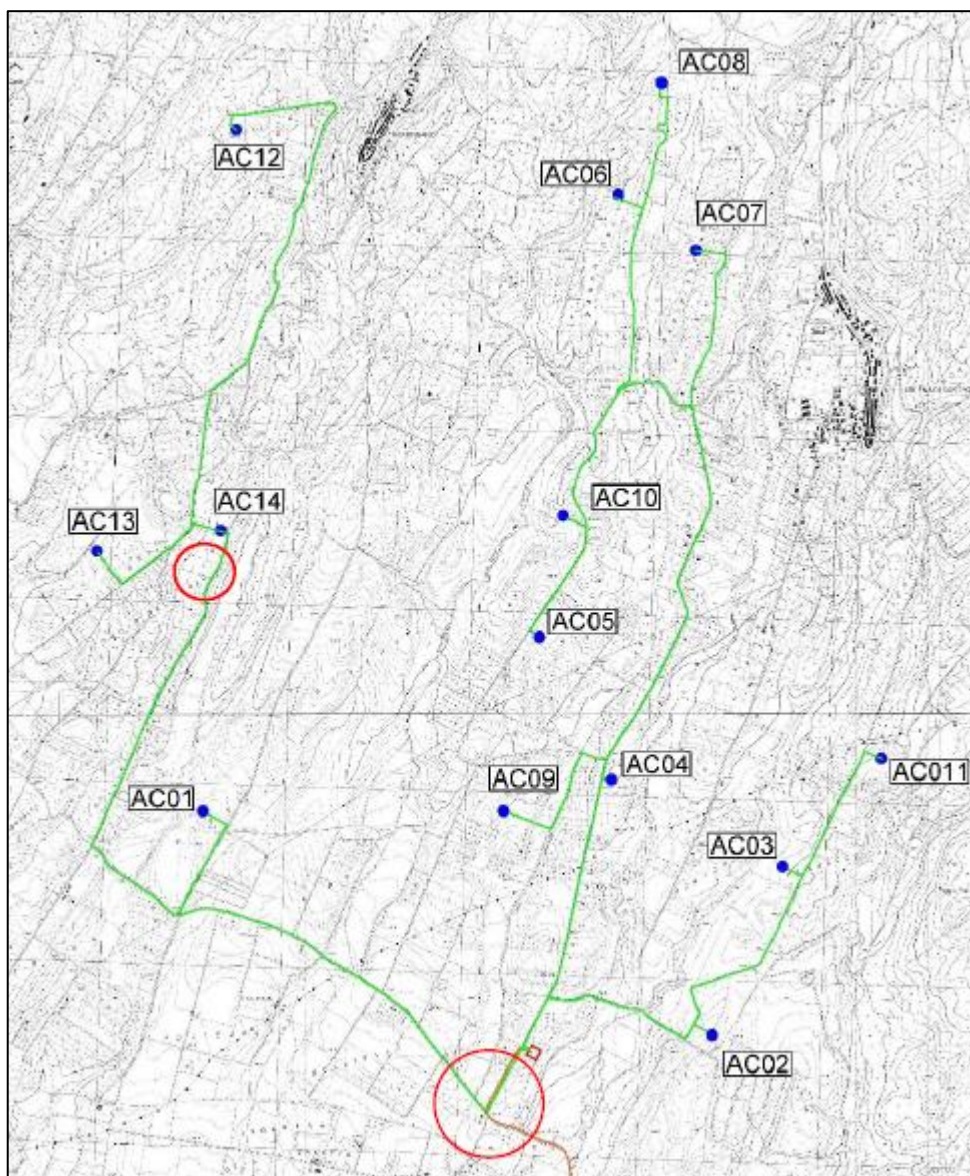

Gli interventi di allargamento della viabilità esistente e di realizzazione della pista avranno caratteristiche adeguate per consentire la corretta movimentazione ed il montaggio delle componenti dell'aerogeneratore.

La viabilità generalmente:

- avrà larghezza di 5 m, raggio interno di curvatura minimo di circa 80 mt, e dovrà permettere il passaggio di veicoli con carico massimo per asse di 12,5 t ed un peso totale di circa 100 t.
- avranno pendenze e inclinazioni laterali trascurabili: il manto stradale dovrà essere piano visto che alcuni autocarri hanno una luce libera da terra di soli 10 cm.

Le fasi di realizzazione delle piste vedranno:

- la rimozione dello strato di terreno vegetale;
- la predisposizione delle trincee e delle tubazioni necessari al passaggio dei cavi MT, dei cavi per la protezione di terra e delle fibre ottiche per il controllo degli aerogeneratori;
- il riempimento delle trincee;
- scavo e/o apporto di rilevato, ove necessario;
- la realizzazione dello strato di fondazione;
- la realizzazione dei fossi di guardia e predisposizione delle opere idrauliche per il drenaggio della strada e dei terreni circostanti;
- la realizzazione dello strato di finitura.

Si tratterà di una serie di interventi locali e puntuali, che concordemente con le prescrizioni degli Enti competenti, indurranno un generale miglioramento ed adeguamento della viabilità esistente agli standard attuali, con generali benefici per tutti gli utenti delle strade interessate. La zona di progetto risulta servita da un'efficiente rete di comunicazione stradale. Questa è costituita da due provinciali:

- la S.P. Caninese scorre da ovest verso est e collega Canino e Tuscania attraverso i comuni di Tessennano ed Arlena di Castro;
- la S.P. Arlenese si snoda verso nord e collega Arlena di Castro con il Comune di Piansano.

Complessivamente, le provinciali si articolano per circa 10,00 Km. Da queste si diramano numerose strade comunali e vicinali ad uso pubblico, con interasse medio di 5,00 m ed in parte asfaltate, tutte in buone condizioni e regolarmente utilizzate per la conduzione dei fondi.

L'accesso ai siti di installazione avviene sfruttando per la maggior parte la viabilità esistente, sulla quale verranno effettuati interventi solo puntuali di adeguamento sempre in sintonia con l'ambiente



circostante: compattazione e ricarica del fondo, allargamento della sede stradale, pulizia laterale, piccoli aggiustamenti del tracciato. Le strade sono necessarie per lo spostamento delle gru che innalzeranno le attrezzature nella loro posizione definitiva, così come per l'accesso dei camion per il trasporto del resto delle attrezzature, materiali e mezzi ausiliari. Quando l'installazione degli aerogeneratori e la gestione del parco sarà conclusa si procederà al recupero delle zone interessate così come descritto nel programma di ripristino ambientale. Per quanto riguarda la viabilità interna dell'impianto eolico, il progetto prevede di sfruttare al massimo le strade sterrate esistenti (per circa 26.000 m) con puntuali interventi migliorativi e di creare nuovi piste limitatamente ove necessario per raggiungere le piazzole di montaggio degli aerogeneratori. La nuova viabilità sarà realizzata similmente alle carrarecce esistenti per un corretto inserimento ambientale delle strade nella realtà paesaggistica del luogo. La massciata sarà composta da uno strato di fondazione in stabilizzato con spessore di circa 30 cm a diretto contatto con in terreno, mentre superiormente sarà previsto uno strato di finitura/usura in pietrisco calcareo tipo "Mac Adam" di 10 cm di spessore.



Figura 34 Sezione tipo della strada sterrata di nuova realizzazione

3.8 Piazzole per il montaggio degli aerogeneratori

Intorno a ciascuna delle torri sarà realizzata una piazzola di cantiere o di montaggio per il posizionamento delle gru durante la fase di installazione degli aerogeneratori. Dovrà predisporre lo stradello superficiale, la spianatura, il riporto di materiale vagliato e la compattazione di una superficie di circa 8.000 mq. All'interno della piazzola trovano spazio la fondazione della torre, le gru da utilizzare per il montaggio ed i componenti per la realizzazione dell'aerogeneratore suddivisi in:

- le sezioni della torre;
- la navicella completa;
- mozzo, pale, ogiva ed unità di controllo.

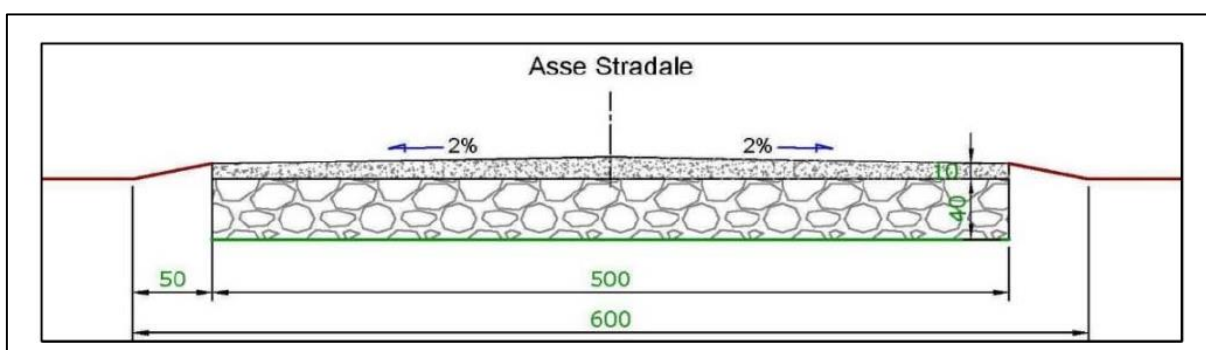

Figura 35 Allestimento delle piazzole per il montaggio dei componenti

Le sezioni della torre vengono temporaneamente lasciate all'interno della piazzola assieme al rotore ed alla navicella. terminate le operazioni di montaggio a terra si procede al sollevamento ed

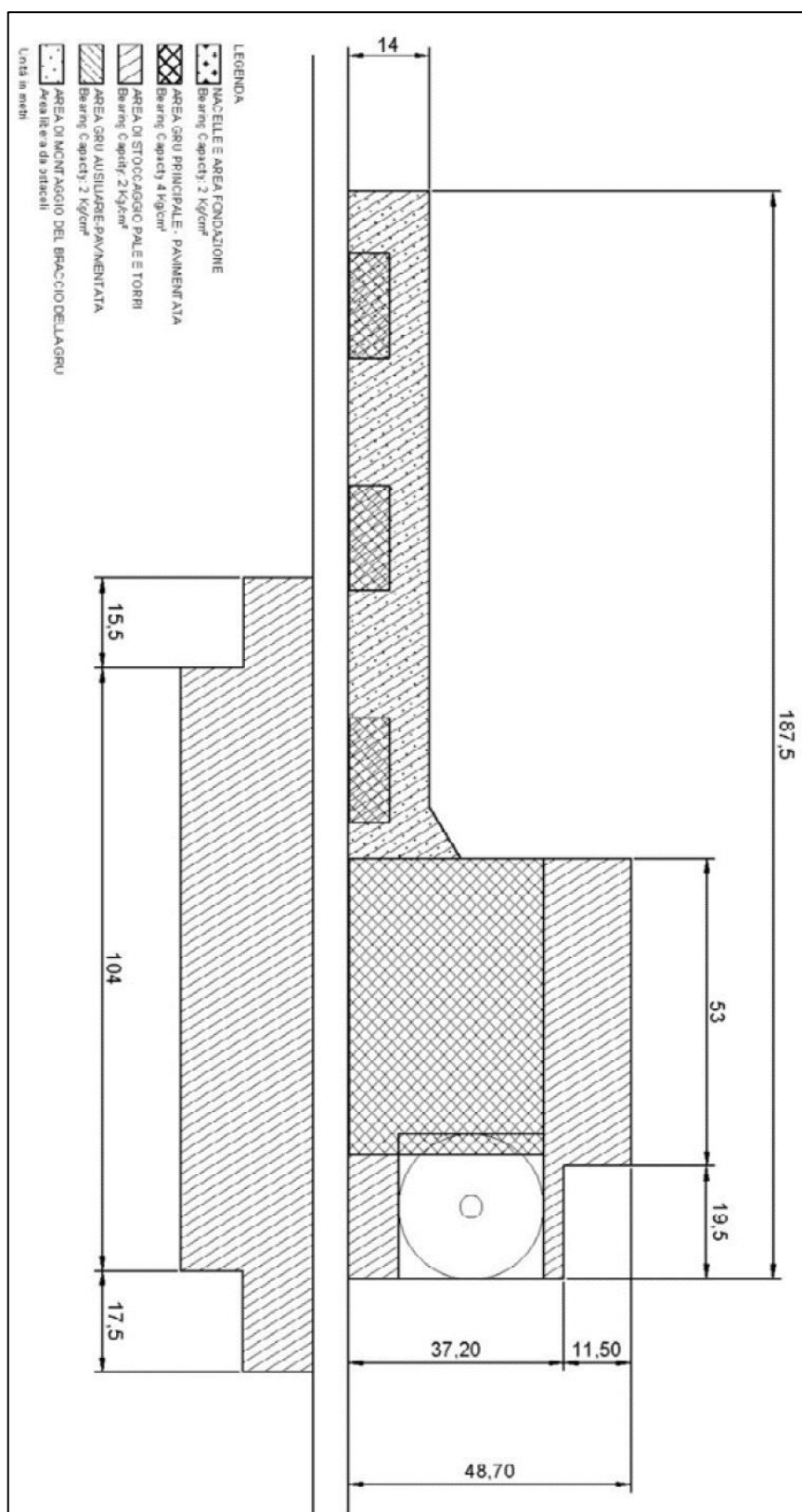

all'assemblaggio dell'aerogeneratore. Si colloca il primo pezzo della torre sul concio di fondazione annegato nel calcestruzzo. Si procede in successione al sollevamento e montaggio degli altri pezzi e si completa il montaggio della torre. Si monta la navicella fissandola sulla parte terminale dell'ultimo elemento della torre. Si solleva il rotore e si collega alla navicella e a seguire si fissano in quota le tre pale al rotore. Si connette il meccanismo di regolazione del passo delle pale e si allacciano i cavi di potenza e controllo lasciando l'aerogeneratore pronto per l'allaccio alla rete. In figura successiva si riporta, a titolo esemplificativo, una piazzola tipo con l'ubicazione delle attrezzature, l'arrivo dei componenti e l'allestimento del cantiere di lavoro che tuttavia potrà variare in funzione della localizzazione della torre e della strada di accesso.

A montaggio ultimato, solamente l'area attorno all'aerogeneratore sarà mantenuta sgombra da piantumazioni allo scopo di consentire le operazioni di controllo e/o manutenzione delle macchine con un uso del suolo pari a circa 1.000,00 mq/aerogeneratore. L'area eccedente la piazzola definitiva sarà invece lasciata rinverdire naturalmente ed utilizzata solo in caso di interventi particolari.

3.9 Descrizione delle opere di fondazione

Al momento le valutazioni geologiche e geotecniche preliminari consentono di prevedere la caratterizzazione geotecnica del terreno con un'approssimazione relativa. Il dimensionamento delle fondazioni sarà effettuato sulla base dei risultati ottenuti da indagine geognostica (prove in situ, sondaggi a carotaggio continuo, analisi di laboratorio) puntuale che permetterà di determinare le caratteristiche fisico – meccaniche dei terreni. In fase esecutiva verranno definite, attraverso indagini dirette, le caratteristiche fisico – meccaniche dei terreni, in modo da poter classificare il suolo di fondazione e procedere nei calcoli strutturali nel rispetto della normativa in materia vigente. Si prevede la realizzazione di fondazioni indirette a pianta in calcestruzzo armato, poste ad una profondità di circa 2,50 m dal piano di campagna con una sezione a doppia altezza; se necessarioa verrà previsto l'inserimento di pali in calcestruzzo armato opportunamente dimensionati in numero, diametro ed altezza (fondazioni indirette).

Nella parte in rilievo centrale viene affogato il concio di fondazione su cui verrà fissata la prima sezione della torre. Tuttavia, soltanto nella fase progettuale esecutiva si avrà la caratterizzazione definitiva delle suddette opere di fondazione. Indicativamente la fondazione tipo, nel caso di fondazioni con pali di tipo indiretto, potrebbe essere quella riportata di seguito



tensione a 400V e un quadro di media tensione a 30 kV contenenti organi di sezionamento e di protezione.

I calcoli per il dimensionamento di massima dei cavi verranno effettuati non solo sulla base dei dati di progetto ma anche in funzione di altri elementi puntuali quali la profondità di posa delle linee interrate, la temperatura del terreno, la resistività termica del terreno, la posa a trifoglio per i cavi unipolari, il coefficiente di utilizzazione (il rapporto tra la potenza erogata e la potenza nominale della singola macchina), il coefficiente di contemporaneità (rapporto tra il numero delle macchine installate ed il numero di quelle funzionanti) ecc.

Sulla base delle ipotesi progettuali riportate in premessa ed in relazione alla suddivisione in gruppi degli aerogeneratori, sono stati ipotizzati diversi tipi di cavi da utilizzare con le seguenti caratteristiche: 18/30 kV ARE4H5EX 18/30 kV

La dimensione dei cavi potrà subire variazioni in funzione dell'ottimizzazione dello schema unifilare del parco eolico. Le linee in cavo (di comando/segnalazione, di trasporto dell'energia prodotta e di messa a terra) saranno posate secondo le modalità valide per le reti di distribuzione urbana, pertanto seguiranno percorsi interrati disposti, salvo impedimenti, in adiacenza ai tracciati stradali. La cotica erbosa eventualmente rimossa sarà ricondotta allo stato originario. Nei percorsi lontani dalla sede stradale la presenza della linea in cavo interrata sarà adeguatamente segnalata in superficie nei tratti rettilinei ed in corrispondenza di ogni deviazione di tracciato.

Sarà necessaria la realizzazione di scavi della profondità minima di 1,30 m per la posa dei cavi elettrici; tali scavi verranno eseguiti preferibilmente lungo i margini della viabilità prevista come indicato nella tavole specifiche. In fondo allo scavo sarà riportato uno strato di circa 40 cm di sabbia in cui scorre inferiormente la corda in rame per la messa a terra. In questo strato verrà posizionato il conduttore mentre in cima allo strato di sabbia avremo il cavo di comunicazione in fibra ottica posato entro tubi in PVC. Superiormente avremo il riporto del terreno di scavo per circa 70 cm opportunamente compattato. In questo strato, a circa 70 cm dal piano di campagna, verrà posizionato il nastro segnalatore delle linee elettriche. Nei 20 cm terminali dello scavo sarà riportato del misto stabilizzato come già presente nella viabilità esistente.

In caso di presenza di incroci la profondità dei cavidotti sarà opportunamente valutata secondo la norma CEI. La via cavo interrata sarà adeguatamente segnalata in superficie mediante cippi in ghisa. Si dovrà porre particolare cura nell'esecuzione degli scavi, provvedendo ove necessario alla messa in opera di idonee cassetture onde evitare franamenti e danni. Nel caso in cui il tracciato interferisse con altre condutture sarà utile, prima di procedere alla realizzazione degli scavi, effettuare opportuni sondaggi



per definirne l'esatta localizzazione. Nelle tavole specifiche, le vie cavi corrispondono integralmente con i margini stradali esistenti o con quelli di nuova realizzazione.



Figura 37 Sezione tipo del cavidotto interrato su strade sterrate

La tipologia di scavi per il passaggio dei cavidotti su strade asfaltate è riportata in figura seguente

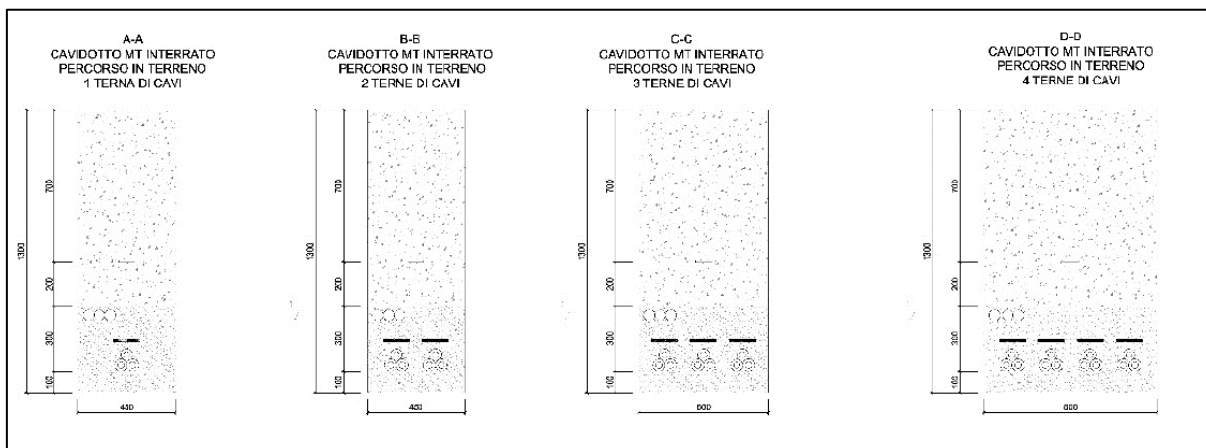

Figura 38 Sezione tipo cavidotto interrato su strade asfaltate

3.12 Modalità di allaccio alla RTN

La Stazione di Elevazione 30/150 kV (step-up) prevista in progetto ha la duplice funzione di:

- raccogliere l'energia prodotta dagli aerogeneratori del parco eolico mediante la rete di cavidotti,
- convertire la stessa energia da MT ad AT.

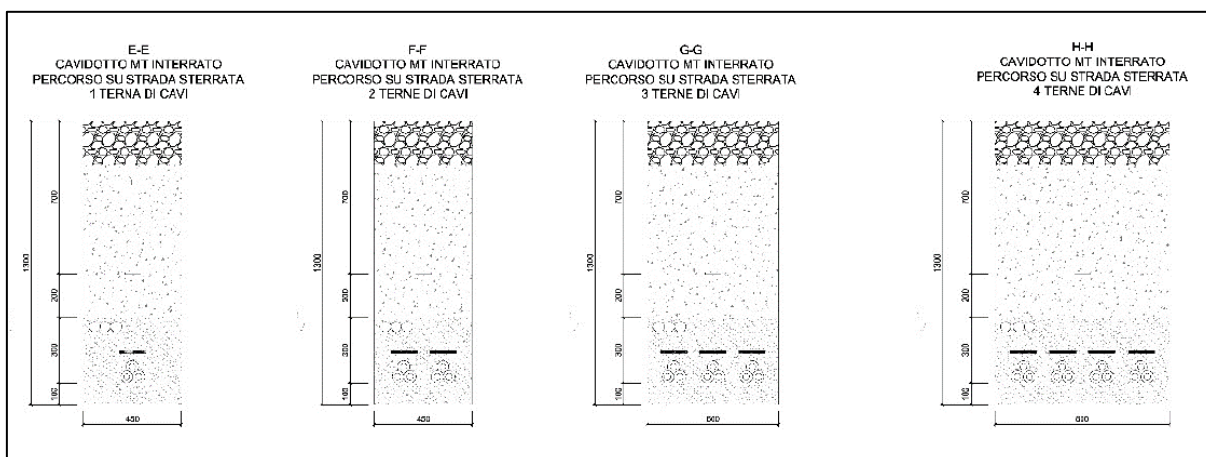
Tali funzioni sono finalizzate alla consegna in AT dell'energia prodotta dal parco eolico alla Stazione Elettrica di trasformazione della RTN 380/150 kV di Toscana.



Le opere di connessione relative all'impianto eolico in questione attraverso la realizzazione della Stazione di Elevazione 30/150 kV ricadono nei comuni di Arlena di Castro e Tessennano.

Il sistema realizzato per il trasferimento dell'energia prodotta dagli aerogeneratori per la connessione alla Rete Nazionale prevede:

- l'ubicazione di una nuova Stazione di elevazione 30/150 kV nel comune di Arlena di Castro
- la realizzazione di una linea AT tra la stessa nuova Stazione di Elevazione 30/150 kV e la Stazione Elettrica di trasformazione della RTN.



Figura 39 Individuazione Stazione di elevazione utente 30/150 kV su CTR

L'energia prodotta sarà convogliata mediante cavidotti interrati MT (Media Tensione) presso la stazione di elevazione MT/AT prevista in loc. Cioccatello.

E' prevista la realizzazione di un cavidotto di connessione in AT con la Stazione Elettrica di trasformazione (SE) della RTN 380/150 kV di Tuscania posta in località Campo Villano, nelle immediate vicinanze della SP3 Tarquiniese.

La sottostazione è individuata al foglio 105 del Comune di Tuscania.



Figura 40 Individuazione della sottostazione Stazione Elettrica di trasformazione (SE) della RTN 380/150 kV di Toscana in loc. Campo Villano su base CTR

3.13 Cronoprogramma

Qui di seguito una possibile suddivisione delle fasi di lavoro:

1. rilievi e picchettamento delle aree di intervento;
2. apprestamento delle aree di cantiere;
3. realizzazione delle piste d'accesso per i mezzi di cantiere;
4. livellamento e preparazione delle piazzole;
5. modifica della viabilità esistente per consentire l'accesso dei componenti degli aerogeneratori;
6. realizzazione delle fondazioni
7. montaggio aerogeneratori;
8. montaggio impianto elettrico aerogeneratori;
9. posa cavidotto in area piazzola e pista di accesso;
10. finitura piazzola e pista;
11. posa cavidotti di collegamento tra gli aerogeneratori; posa cavidotti di collegamento alla stazione elettrica di connessione e consegna MT/AT compresa la risoluzione di eventuali interferenze; posa cavidotto di collegamento tra la stazione elettrica MT/AT lo stallo dedicato della stazione RTN esistente;

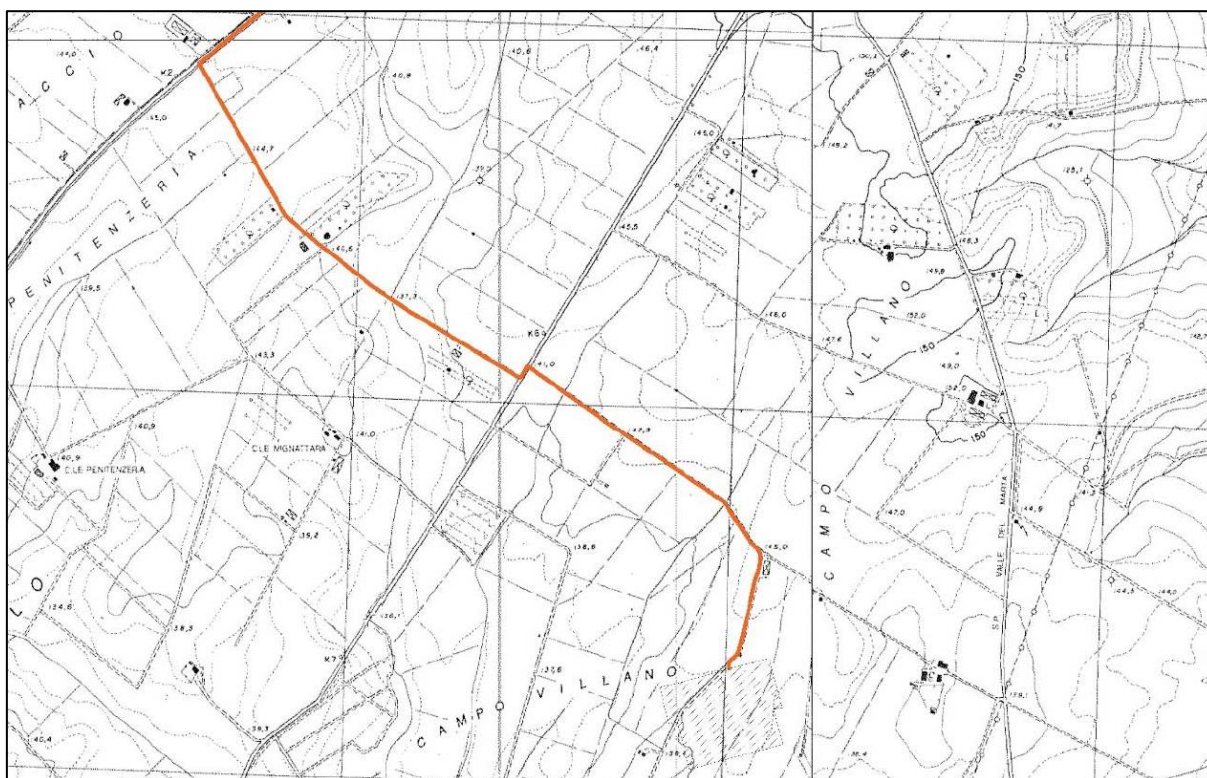

12. preparazione area stazione elettrica MT/AT (livellamento, scavi e rilevati);
13. fondazioni stazione elettrica MT/AT;
14. montaggio stazione elettrica MT/AT;
15. cavidotti interrati interni: opere elettriche;
16. impianto elettrico MT/AT di connessione e consegna;
17. collaudi impianto elettrico generazione e trasformazione;
18. opere di ripristino e mitigazione ambientale;
19. conferimento inerti provenienti dagli scavi e dai movimenti terra;
20. posa terreno vegetale per favorire recupero situazione preesistente.

Il programma temporale per l'esecuzione di tutte le fasi di lavoro è stato redatto tenendo conto delle sovrapposizioni temporali di alcune categorie di lavoro, dell'utilizzo a nolo di attrezzature e macchinari di imprese locali per un incremento delle unità operative, dell'impiego di mano d'opera specializzata e di mezzi d'opera adeguati, dell'approvvigionamento dei materiali e della scelta dei fornitori prima dell'inizio dei lavori, al fine di ottimizzare i tempi esecutivi e considerare quindi reali le previsioni in esso contenute.

Descrizione dei lavori	mesi	1	2	3	4	5	6	7	8	9	10	11	12	13	14	15	16	17	18	19	20	21	22	23	24
Recinzione area di cantiere	1	1																							
Installazione baraccamenti di cantiere	1	1																							
Realizzazione delle piazzole degli aerogeneratori e della viabilità interna - Cavidotti	6			1	2	3	4	5	6																
Esecuzione delle fondazioni degli aerogeneratori	9				1	2	3	4	5	6	7	8	9												
Realizzazione Sottostazione	11			1	2	3	4	5	6	7	8	9	10	11											
Impianto elettrico	6								1	2	3	4	5	6											
Montaggio aerogeneratori	3											1	2	3											
Rimozione cantiere e baraccamenti	1																								

Figura 41 Cronoprogramma dell'opera nel suo complesso

La durata complessiva delle operazioni sarà pari a circa 14 mesi.



3.14 Piano di dismissione

3.14.1 Descrizione dell'intervento

Di seguito vengono individuate tutte le attività che la società proponente dovrà intraprendere al fine di procedere con la dismissione del parco eolico al termine della sua vita utile, con conseguente ripristino dello stato naturale dei luoghi come ante operam. La rappresentazione delle macro attività, nella loro sequenza logica di attuazione, può essere sintetizzata nel seguente schema semplificato:

- Smontaggio aerogeneratori ed anemometri
- Demolizione parziale fondazioni in calcestruzzo armato
- Rimozione piattaforme e strade di accesso alle turbine e ripristino dei luoghi

Sarà garantito, per ogni categoria di attività, l'utilizzo di mezzi adeguati e personale opportunamente addestrato ed altamente specializzato; nell'ambito del perseguimento degli obiettivi oggetto del presente piano verranno pertanto eseguite esclusivamente lavorazioni a regola d'arte con l'impegno, sia in fase pianificatoria che esecutiva, di minimizzare qualsiasi rischio d'incidente, sia ambientale che lavorativo. Particolare attenzione verrà quindi riservata alla sicurezza in ambienti di lavoro, allo smaltimento e/o recupero dei materiali di risulta, al corretto ripristino dei terreni e della viabilità originaria, al naturale deflusso delle acque, ed al verde pubblico (ove necessario verranno progettate e realizzate sistemazioni a verde con idrosemine o piantumazioni di essenze autoctone opportunamente selezionate in con le autorità competenti).

3.14.2 Opere da demolire e/o smontare

3.14.2.1 Opere edili

La possibile identificazione delle opere presenti nell'impianto e da demolire a fine vita consistono in:

- fondazioni per ogni aerogeneratore (armature, getto cls.);
- cavidotto in area piazzola e pista di accesso;
- strada di accesso alla piazzola dell'aerogeneratore;
- cavidotti di collegamento tra gli aerogeneratori;
- cavidotti di collegamento alla stazione di elevazione utente MT/AT



- cavidotto di collegamento tra la stazione elettrica MT/AT e lo stallo dedicato della stazione RTN esistente;
- area della stazione di elevazione utente MT/AT
- fondazioni stazione di elevazione utente MT/AT ;
- cavidotti interrati interni;

3.14.2.2 *Strutture ed impianti elettromeccanici*

La possibile identificazione delle strutture e degli impianti elettromeccanici presenti nell'impianto e da demolire a fine vita consistono in:

- aerogeneratori;
- impianto elettrico aerogeneratori;
- componenti elettromeccaniche stazione elettrica MT/AT;
- impianto elettrico MT/AT di connessione e consegna;

L'attività di smantellamento degli aerogeneratori verrà effettuata secondo la seguente procedura:

- sistemazione delle aree interessate dagli interventi di dismissione (viabilità di accesso, viabilità di servizio, ecc.);
- preparazione delle aree di smontaggio (piazzole di servizio) per consentire l'accesso degli automezzi;
- posizionamento dell'autogru nelle aree di smontaggio (qualora per il posizionamento dell'autogru risultasse necessario l'allargamento delle piazzole esistenti si provvederà alla zollatura delle superfici coperte da vegetazione per il successivo reimpianto al termine dei lavori);
- rimozione di tutti gli olii utilizzati nei circuiti idraulici dell'aerogeneratore, nei trasformatori, ecc. e successivo trasferimento e smaltimento presso aziende autorizzate al trattamento degli olii esausti;
- scollegamento cablaggi elettrici;
- smontaggio e posizionamento a terra del rotore e delle pale, separazione a terra delle varie parti (mozzo, cuscinetti pale, parti ferrose, ecc.) per consentire il carico sugli automezzi;
- smontaggio e posizionamento a terra della navicella, smontaggio cover in vetroresina e recupero degli olii esausti e dei liquidi ancora presenti nelle varie componenti meccaniche;
- smontaggio e posizionamento a terra dei conci della torre, taglio a dimensioni trasportabili con mezzi ordinari;
- recupero e smaltimento degli apparati elettrici;



- lavori di movimentazione del terreno in modo da ricostruire il profilo originario del suolo e per il corretto deflusso delle acque meteoriche;
- recupero ambientale dei siti attraverso gli interventi di ingegneria naturalistica (inerbimento, impianto delle zolle erbose trapiantate, impianto di arbusti ed alberi di specie autoctone, ecc.).

Per ogni macchina si procederà al disaccoppiamento e separazione dei macro componenti (generatore, mozzo, torre, etc.). Verranno quindi selezionati i componenti:

- riutilizzabili;
- riciclabili;
- da rottamare secondo le normative vigenti;
- materiali plastici da trattare secondo la natura dei materiali e le normative vigenti.

3.14.2.3 *Rimozione delle componenti elettromeccaniche nella Stazione di elevazione utente MT/AT*

Con la stessa metodica e attenzione attuate per la rimozione degli aerogeneratori si opererà per la dismissione delle componenti elettromeccaniche della Stazione di elevazione utente MT/AT.

3.14.2.4 *Demolizione parziale fondazioni in calcestruzzo armato*

Ultimata la rimozione degli impianti tecnologici si procederà alla demolizione delle strutture di fondazione in calcestruzzo armato. Di seguito vengono elencate le fasi principali delle attività:

- Scavo perimetrale effettuato con escavatore cingolato per liberare la struttura sotterranea in c.a. dal ricoprimento in terra;
- Rimozione plinto in c.a a mezzo escavatore cingolato dotato di martellone demolitore idraulico. Tale operazione verrà eseguita fino ad una profondità di circa 1,00 mt sotto il piano campagna;
- Carico del materiale di risulta (calcestruzzo + ferro) per invio ad impianto di frantumazione mobile in loco: il materiale così ottenuto verrà successivamente condotto a recupero presso centri autorizzati;
- Riempimento dei volumi con inerte vegetale e ripristino della pendenza allo stato

3.14.2.5 *Rimozione piattaforme e strade di accesso agli aerogeneratori e ripristino definitivo dei luoghi come “ante operam”*

L'ultima fase del processo di ripristino, una volta completate le fasi precedenti, comprenderà la contemporanea rimozione delle piazzole e delle strade di accesso. I rilevati in materiale inerte (costituiti



da misto a granulometria fine sulla sommità e da granulometrie maggiori nella parte inferiore di base) verranno scavati con mezzi meccanici e caricati su autocarri per il successivo invio a smaltimento presso discariche autorizzate al ricevimento di terre ed inerti. Ove necessario si dovrà provvedere alla protezione di scarpate naturali tramite idonee opere di bio-ingegneria. In tutti i casi si dovrà:

- ripristinare il regolare deflusso delle acque piovane attraverso le canalizzazioni naturali esistenti (costituite prevalentemente da fossi campestri e colatori naturali in aree di impluvio) evitando aree di ristagno d'acqua;
- eliminare dalla superficie in ripristino ogni residuo di lavorazione;
- prevedere un'azione di ripristino e consolidamento del manto vegetativo sulle superfici nude con pendenza superiore ai 20°.

3.14.3 Interventi generali

Come descritto nei precedenti paragrafi, si ribadisce che tutti i rifiuti solidi e liquidi prodotti nel corso delle operazioni di rimozione delle strutture tecnologiche e civili rimovibili verranno o recuperati presso centri di riciclaggio regolarmente autorizzati o smaltiti secondo la normativa in vigore al momento della dismissione del parco eolico; verranno infine presi tutti i provvedimenti necessari atti ad evitare ogni possibile inquinamento accidentale del suolo.

Verranno messi in atto tutti gli interventi necessari alla messa in sicurezza dei luoghi (segnaletica, barriere di segnalazione degli accessi, ecc.)

3.14.4 Recupero dei materiali derivanti dalla dismissione

Come già detto in precedenza, i lavori di dismissione dell'impianto eolico saranno eseguiti da ditte specializzate, organizzate con squadre ed attrezzature idonee per le tipologie di lavorazione previste.

3.14.5 Rinaturalizzazione del sito, delle piazzole e della viabilità di servizio

Al termine delle operazioni di smontaggio, messa a terra, sezionatura delle componenti e carico negli automezzi per il loro allontanamento, verranno eseguiti gli interventi di rinaturalizzazione del sito, della piazzola di smontaggio e della viabilità di servizio.

Gli interventi tipo saranno:



- eventuali trapianti dal selvatico di zolle;
- smantellamento delle massicciate in pietrisco dove presenti;
- trasporto di inerti, terreno e terreno vegetale necessari per i riporti;
- modellamento del terreno per ripristinare la morfologia originaria dei siti;
- ricostruzione dello strato superficiale di terreno vegetale idoneo per gli impianti vegetali;
- realizzazione degli interventi di stabilizzazione e di consolidamento con tecniche di ingegneria naturalistica dove richiesto dalla morfologia e dallo stato dei luoghi;
- inerbimento mediante semina a spaglio o idrosemina di specie erbacee delle fitocenosi locali; trapianti delle zolle e del cotico erboso nel caso in cui queste erano state in precedenza prelevate;
- impianto di specie vegetali ed arboree scelte in accordo con le associazioni vegetali rilevate

3.14.6 Computo metrico del progetto di dismissione

Il piano di recupero è stato determinato utilizzando ove possibile i prezziari ufficiali oppure la predisposizione di analisi prezzi

STIMA COSTI DI DISMISSIONE				
ATTIVITA'	U.M	QUANTITA'	COSTO UNITARIO €	TOTALE €
Smontaggio aerogeneratore	cad	14	57000	798.000
Demolizione plinto in CLS aerogeneratore compreso trasporto a discarica	mc	520	135	70.200
Conferimento a discarica CLS	mc	520	18,52	9.630,4
Ripristino aree di fondazione aerogeneratore	mc	9495,36	12	113.944,32
Ripristino piazzola con terreno vegetale	mc	11200	12	134.400
Rimozione misto stabilizzato strada di accesso aerogeneratori	mc	630	9	5.670
Trasporto e oneri di conferimento a discarica	mc	630	35	22.050
Rispristino strade di accesso con terreno vegetale	mc	630	12	7.560
Rimozione cavi	m	41663	1,75	729.10,25
			TOTALE €	1.234.364,97

Figura 42 Stima dei costi di dismissione



3.15 Impianti esistenti soggetti a cumulo degli impatti

Per la valutazione di un eventuale cumulo con altri progetti analoghi si è tenuto conto degli impianti analoghi esistenti che sono riportati nella figura successiva.



Figura 43 Aerogeneratori esistenti su DTM

L'impianto in progetto determina cumulabilità solamenti in termini di visibilità degli aerogeneratori. Per questo aspetto si è provveduto ad effettuare uno specifico studio che tiene conto dell'effetto cumulato tra gli impianti esistenti e quello in progetto.

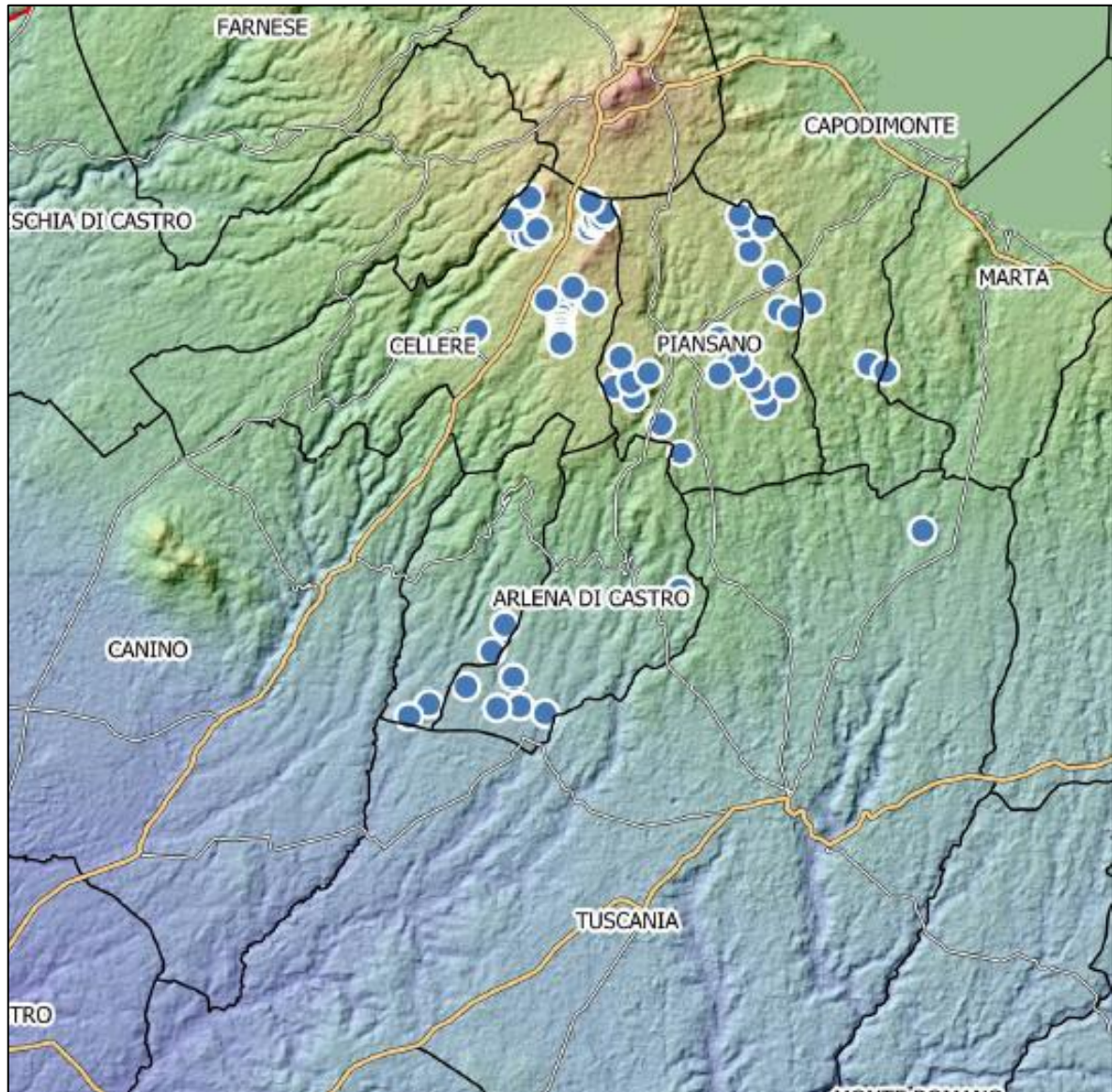

Figura 44 Aerogeneratori presenti post intervento

Rispetto all'esistente, i punti maggiormente sensibili (il lago di Bolsena, il centro abitato di Tuscania) non subiscono effetti negativi aumentati rispetto alla percezione attuale generata dagli impianti esistenti.

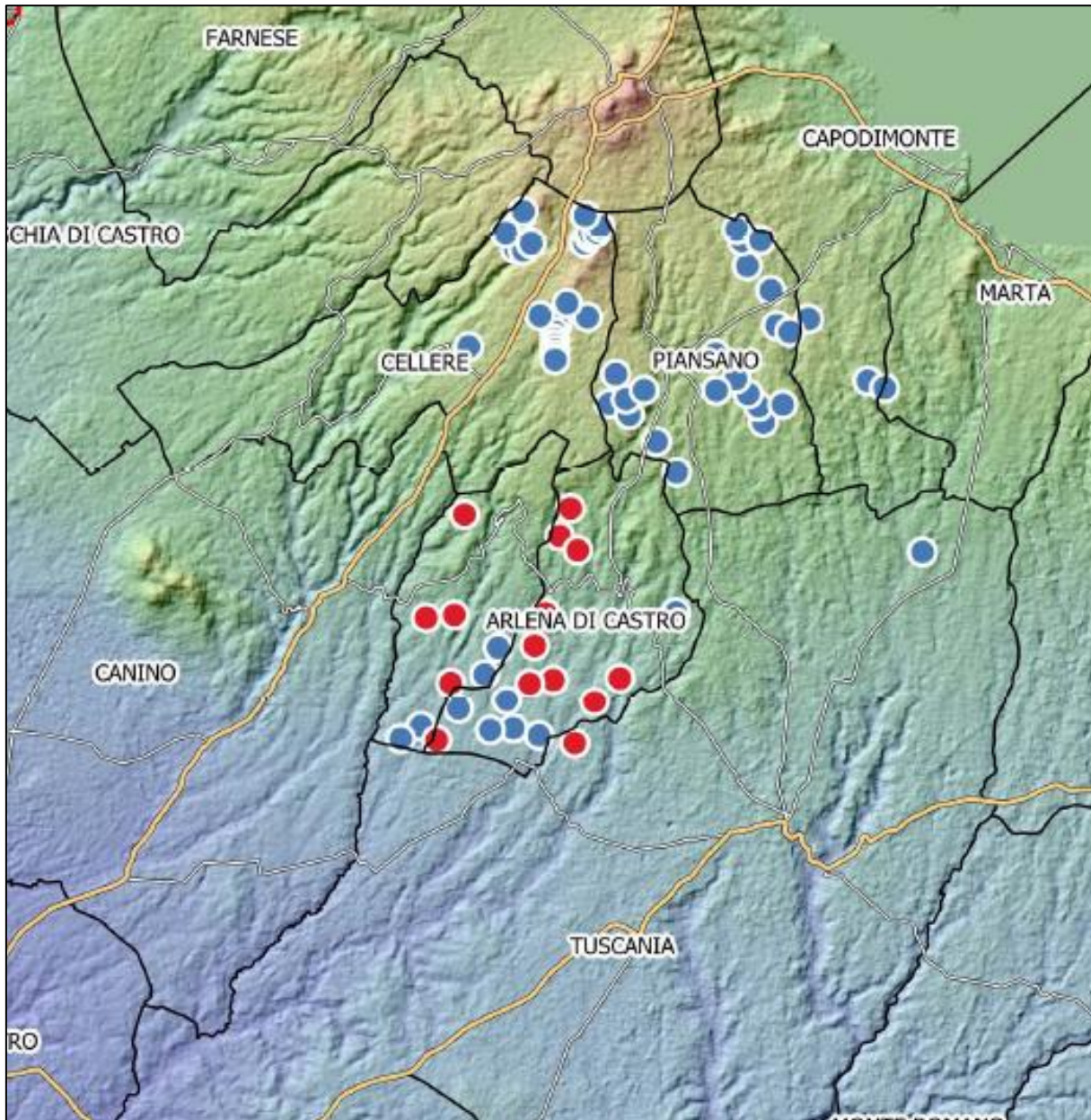

3.16 Impatti in fase di cantiere

3.16.1 Fauna

L'impatto sulla fauna locale, legata all'ecosistema rurale, può verificarsi soprattutto nella fase di cantiere, dove la rumorosità e la polverosità di alcune lavorazioni, oltre alla presenza di persone e mezzi, può causare un temporaneo disturbo che induce la fauna a evitare l'area.

La durata del disturbo è limitata nel tempo, e dunque reversibile. Verrà posta particolare attenzione, soprattutto nella fase di cantiere alla tutela degli habitat naturali marginali all'area di progetto, pianificando la fase di costruzione in un periodo non coincidente con il periodo riproduttivo delle specie faunistiche eventualmente interessate. In ogni caso non vi saranno:

- danni o disturbi su animali sensibili;
- distruzioni o alterazioni di habitat di specie animali di particolare interesse;
- danni o disturbi su animali presenti in fase di cantiere;
- interruzioni di percorsi critici per specie sensibili;
- rischi di uccisione di animali selvatici;
- rischi per l'ornitofauna;
- danneggiamento del patrimonio faunistico;
- creazione di presupposti per l'introduzione di specie animali potenzialmente dannose;
- introduzione di potenziali bioaccumuli nelle catene alimentari.

Inoltre si utilizzerà la viabilità esistente al fine di preservare la componente ambientale faunistica e floristica.

3.16.2 Rumore ed atmosfera

Considerando il clima acustico, il rumore prodotto durante la fase di cantiere sarà limitato a quello dei compressori e dei motori delle macchine operatrici. Le attività saranno programmate in modo da limitare la presenza contemporanea di più sorgenti sonore. Dato che il sito si trova in aperta campagna, distante da potenziali recettori sensibili, e data la breve durata del cantiere, si ritiene che l'impatto sia trascurabile. Le sorgenti di emissione in atmosfera attive nella fase di cantiere possono essere distinte in base alla natura del possibile contaminante in:

- sostanze chimiche inquinanti
- polveri



Le sorgenti di queste emissioni sono:

- i mezzi operatori,
- i macchinari,

3.17 Rischio incidenti

Il titolare e gli addetti ai lavori, dovranno rispettare la normativa vigente in tema di sicurezza e salute dei lavoratori nei luoghi di lavoro, igiene del lavoro ed igiene ambientale riferita sia al cantiere estrattivo sia alle aree limitrofe soprattutto se in presenza di elementi sensibili (case, abitanti, manufatti, viabilità pubblica, etc.).



4 QUADRO DI RIFERIMENTO AMBIENTALE

Prima di procedere ad una vera e propria considerazione sull'impatto ambientale è necessario inquadrare e descrivere le caratteristiche ambientali principali, elementi basilari per valutare l'impatto ambientale dell'opera e per predisporre le eventuali misure di mitigazione.

4.1 Inquadramento geologico

L'inquadramento geologico e la caratterizzazione del sito sono descritti nella Relazione Geologica a firma del tecnico specifico ed a cui si rimanda.

4.2 Inquadramento bioclimatico e caratterizzazione fitoclimatica

4.2.1 Inquadramento bioclimatico

I lineamenti climatici, tratti dalla Fitoclimatologia del Lazio a cura di C. Blasi, collocano l'area all'interno dell'Unità Fitoclimatica 9 (Fig. 41):

Termotipo mesomediterraneo medio o collinare inferiore

Ombrotipo subumido superiore

Regione xeroterica/mesaxerica (sottoregione mesomediterranea/ipomesaxerica)

Maremma laziale interna e Campagna Romana

Cerrete, querceti misti a roverella e cerro con elementi del bosco di leccio e di sughera. Potenzialità per boschi mesofili (forre) e macchia mediterranea (dossi). I lineamenti climatici, tratti dalla Fitoclimatologia del Lazio a cura di C. Blasi, sono stati estrapolati dalla stazione termo - pluviometrica di Toscana che risulta essere quella più vicina e rappresentativa. Le temperature e le precipitazioni relative alla sopra citata stazione sono:

Tuscania	Gen.	Feb.	Mar.	Apr.	Mag.	Giu.	Lug.	Ago.	Set.	Ott.	Nov.	Dic.
P	80.6	86.4	74.0	63.2	64.3	45.7	22.2	52.1	78.0	89.2	117.4	103.1
T med	7.06	8.52	10.51	13.09	17.08	21.12	23.57	23.70	20.74	16.20	11.51	7.99



Precipitazioni buone intorno ai 990 mm con piogge estive mediamente pari a 110 mm. Aridità estiva debole a luglio e sporadicamente a giugno ed agosto. Temperature basse in inverno. Media delle minime del mese più freddo, quello di gennaio, pari a 5,79 °C (Fig. 42).



Figura 45 Stralcio Carta Fitoclimatica (Tratta da "Fitoclimatologia del Lazio a cura di C. Blasi)



Figura 46 Diagramma di Bagnouls e Gausson (a) e di Mitrakos (b) delle due stazioni termo - pluviometriche relative alla 9^ unità fitoclimatica

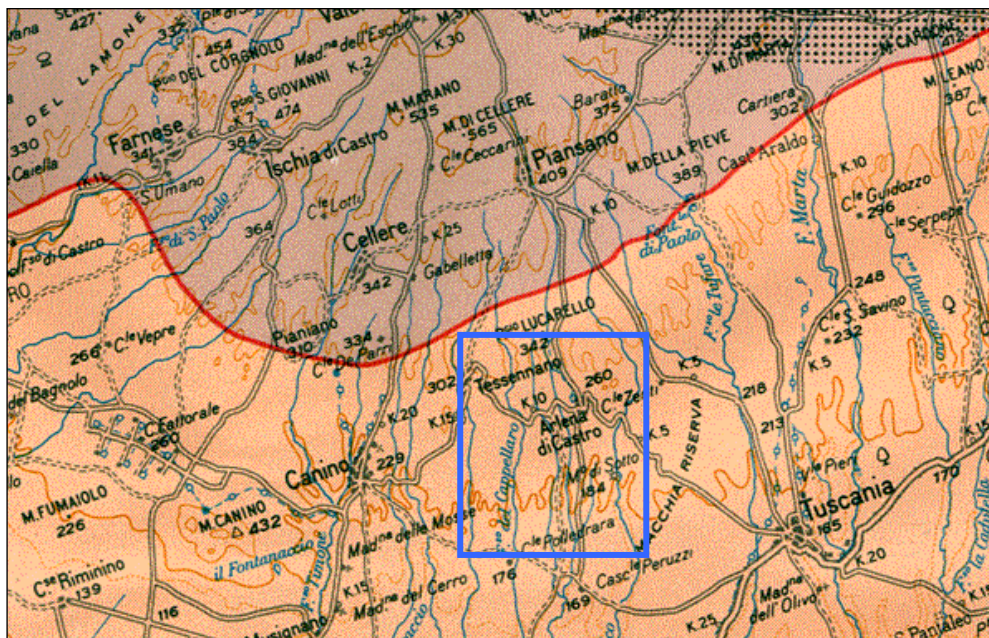

4.2.2 Vegetazione potenziale

4.2.2.1 *Alberi guida (Bosco)*

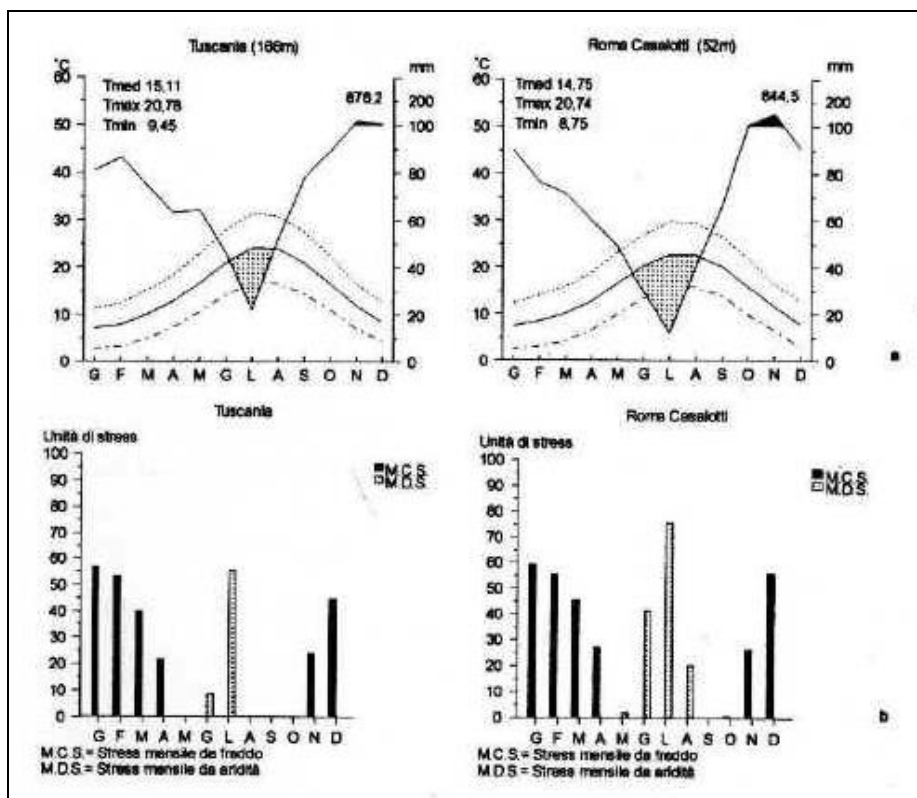
Gli alberi guida rappresentativi sono: *Quercus cerris*, *Q. suber*, *Q. ilex*, *Q. robur*, *Q. pubescens* s.l., *Acer campestre*, *A. monspessulanum*, *Fraxinus ornus*, *Carpinus betulus* e *Corylus avellana* (nelle forre).

4.2.2.2 *Arbusti guida (Mantello e cespuglieti)*

Gli arbusti guida rappresentativi sono: *Spartium junceum*, *Phillyrea latifolia*, *Lonicera caprifolium*, *L. etrusca*, *Prunus spinosa*, *Asparagus acutifolius*, *Rubia peregrina*, *Cistus incanus*, *C. salvifolius*, *Rosa sempervirens*, *Parpinus orientalis* (settore mediterraneo).

4.3 **Studio faunistico**

4.3.1 Descrizione delle specie animali presenti e definizioni delle caratteristiche della fauna

4.3.1.1 *Mammiferi*

Nei boschi dell'area esaminata, tra i Mammiferi di cui è stata accertata la presenza risultano il Riccio, *Erinaceus europaeus* L., tra gli insettivori, l'Istrice, *Hystrix cristata* L., tra i roditori, nonché la volpe, *Vulpes vulpes* (L.), e la donnola, *Mustela nivalis* L., tra i carnivori il Tasso e, in grande espansione, la faina, *Martes faina* (Erxleben). Gli Artiodattili sono rappresentati dal Cinghiale, *Sus scrofa* L. la cui popolazione locale è comunque di origine alloctona.

I più comuni micromammiferi sono tra gli insettivori, il Toporagno nano *Sorex minurus* L. e la *Crocidura crocidura* sp., e tra i roditori, il Moscardino, *Muscardinus avellanarius* (L.), il Campagnolo rossastro, *Clethrionomys glareolus* (Schreber), ed il Topo selvatico, *Apodemus* sp. Tipici frequentatori degli ambienti aperti di quest'area sono la Talpa, *Talpa* sp., e la Lepre, *Lepus europaeus* Pallas, lagomorfo frequentemente immesso a scopo venatorio.

Di difficile determinazione è la presenza dei chiroterti per i quali esiste il minor numero di informazioni inerenti sia la biologia che la distribuzione. Per tale motivo la situazione attuale delle conoscenze risulta estremamente lacunosa e frammentaria ed in definitiva le informazioni disponibili sono alquanto limitate (Martinoli A. et al., 2004).



Da fonti bibliografiche, i chiroterteri presumibilmente presenti nell'area sono il Rinolofo euriale, *Rhinolophus euryale*, ed il Rinolofo maggiore, *Rhinolophus ferrumequinum*. Tuttavia la tipologia dei luoghi che non prevede habitat adatti alla loro vita sia notturna che diurna ne escludono la presenza in loco.

4.3.1.2 Uccelli

Negli ambienti boschivi, tra i non - Passeriformi troviamo, come stanziali, specie quali la Poiana, *Buteo buteo* (L.) e l'Allocco, *Strix aluco* L.; sono inoltre presenti la Tortora, *Streptopelia turtur* (L.), e l'Upupa, *Upupa epops* L., entrambi estivi. Frequenti sono il Torcicollo, *Jynx torquilla* L., ed il Picchio verde, *Picus vididis* L., stanziale.

Numerosi Passeroformi popolano le macchie boschive : tra gli stanziali più frequenti si ricordano lo Scricciolo, *Troglodytes troglodytes* (L.), il pettirosso, *Erithacus rubecula* (L.), il Merlo, *Turdus merula* L., la Capinera, *Sylvia atricapilla* (L.), il Lù piccolo, *Phylloscopus collybita* (Vieillot), il Codibugnolo, *Aegithalos caudatus* (L.), la Cinciallegra, *Parus major* L., il Rampichino, *Certhia brachydactyla* C.L. Brehm, la Ghiandaia, *Garrulus glandarius* L., ed il Fringuello, *Fringilla coelebs* L.

Nei mesi invernali si rinvencono inoltre il Tordo bottaccio, *Turdus philomelos* C.L. Brehm, ed il Codirosso spazzacamino, *Phenicurus ochruros* (S.G. Gmlin); nei mesi estivi sono anche presenti l'Usignolo, *Luscinia megarhynchos* C.L. Brehm, ed il Pigliamosche, *Muscicapa striata* (Pallas), entrambi nidificati.

Tra i non Passeriformi, oltre alle specie sopracitate, si può considerare poco probabile la presenza dello Sparviero, *Accipiter nisus* (L.), tipico abitante delle macchie presenti sulle pareti delle forre fluviali, del Lodolaio, *Falco subbuteo* L., entità strettamente boschiva, dell'Assiolo, *Otus scops* (L.), migratore estivante, e del Colombaccio, *Colomba palumbus* L.

Presso i seminativi, i pascoli e gli incolti, tra gli stanziali la Civetta, *Athene noctua* (Scopoli), il barbagianni, *Tyto alba* L., che frequentano questi ambienti durante la loro attività di caccia e nidificano in genere presso vecchi fabbricati rurali o, più raramente, sugli alberi.

Assai numeroso è il Fagiano, *Phasianus colchicus* L., specie continuamente immessa a scopo venatorio, l'Allodola, *Alauda arvensis* L., la Cappellaccia, *Galerida cristata* (L.), la Gazza, *Pica pica* (L.), il Passero, *Passer domesticus* (L.), il Verzellino, *Serinus serinus* (L.), il Verdone, *Carduelis chloris* (L.), il Cardellino, *C. carduelis* (L.), tutti stanziali, nonché l'Ortolano, *Emberiza hortulana* L., estivo.



Presso i corsi d'acqua sono presenti la Ballerina bianca, *Motacilla alba* L. stanziale, la Cutrettola, *M. flora* L. e, durante il passo migratorio, il Piropiro piccolo, *Actitis hypoleucos* (L.); presente anche la Taccola, *Corvus monedula* L., stanziale a cui nei mesi estivi si associano il Rondone, *Apus sp* (L.), la Rondine, *Hirundo rustica* L., e il Balestruccio, *Delichon urbica*.

Dall'esame puntuale, da verifiche sui luoghi, dall'esperienza maturata nel comprensorio indagato, non risulta la presenza di specie protette per le quali gli avvistamenti sono rari e limitati alle aree delimitate dalla rete Natura 2000 peraltro molto distanti oltre 8,00 Km dal sito interessato.

4.3.1.3 *Rettili ed anfibi*

Relativamente ai Rettili tra i Sauri sono comuni il Ramarro, *Lacerta viridis* (Laurenti), la lucertola campestre, *Podarcis sicula* (Rafinesque), e la Lucertola muraiola, *P. muralis* (Laurenti), l'Orbettino (*Anguis fragilis* L.). Comune è anche la Tarantola muraiola, *Tarentola mauritanica* (L.), soprattutto presso ruderi, abitazioni o tra le pietre di muretti a secco. Presente è anche la Luscengola, la quale predilige aree erbose e aperte.

Tra i Serpenti si rinviene la Vipera comune, *Vipera aspis* (L.), l'unico rettile velenoso di questa zona il quale preferisce ambienti relativamente aperti, aridi, pascoli, oppure arbusteti. Nel comprensorio ci sono alcune specie di Colubri: la Biscia dal collare, *Natrix natrix* (L.), legata alla presenza di raccolte d'acqua, il Biacco, *Coluber viridiflavus* Lacépède, *Coronella girondica* (Daudin).

Tra gli Anuri, comunissimo è il Rospo comune, *Bufo bufo* (L.); presente risulta anche il Rospo ameraldino, *B. viridis* Laurenti. Si ricorda inoltre la Raganella comune, *Hyla arborea* (L.), specie prevalentemente arboricola. E' presente la Rana verde, *Rana sp.* del << complesso " *Rana esculenta* " L. >>.

4.3.2 Identificazione di specie di pregio nella fauna reale

Nell'area uindicata in progetto e nei terreni contermini, l'intenso sfruttamento delle superfici agricole elimina ogni possibilità di insediamento di specie di pregio, in particolare quelle sottoposte a tutela dalla direttiva uccelli. Di queste non sono mai stati segnalati avvistamenti nel comprensorio comunale di indagine.

Anche gli habitats segnalati dalla Direttiva come soggetti a tutela non possono essere rinvenuti all'interno dell'area di studio dato che l'intera superficie è oggetto di coltivazione agricola.



4.4 Classificazione pedologica del sito

Per effettuare la classificazione del terreno secondo criteri di carattere generale si è fatto riferimento alla tavola specifica contenuta nel PTPG.



Figura 47 Uso potenziale del suolo (Tav. 5.1.1 PTPG)

Per la classificazione pedologica più frequente è riconducibile alla classe I.

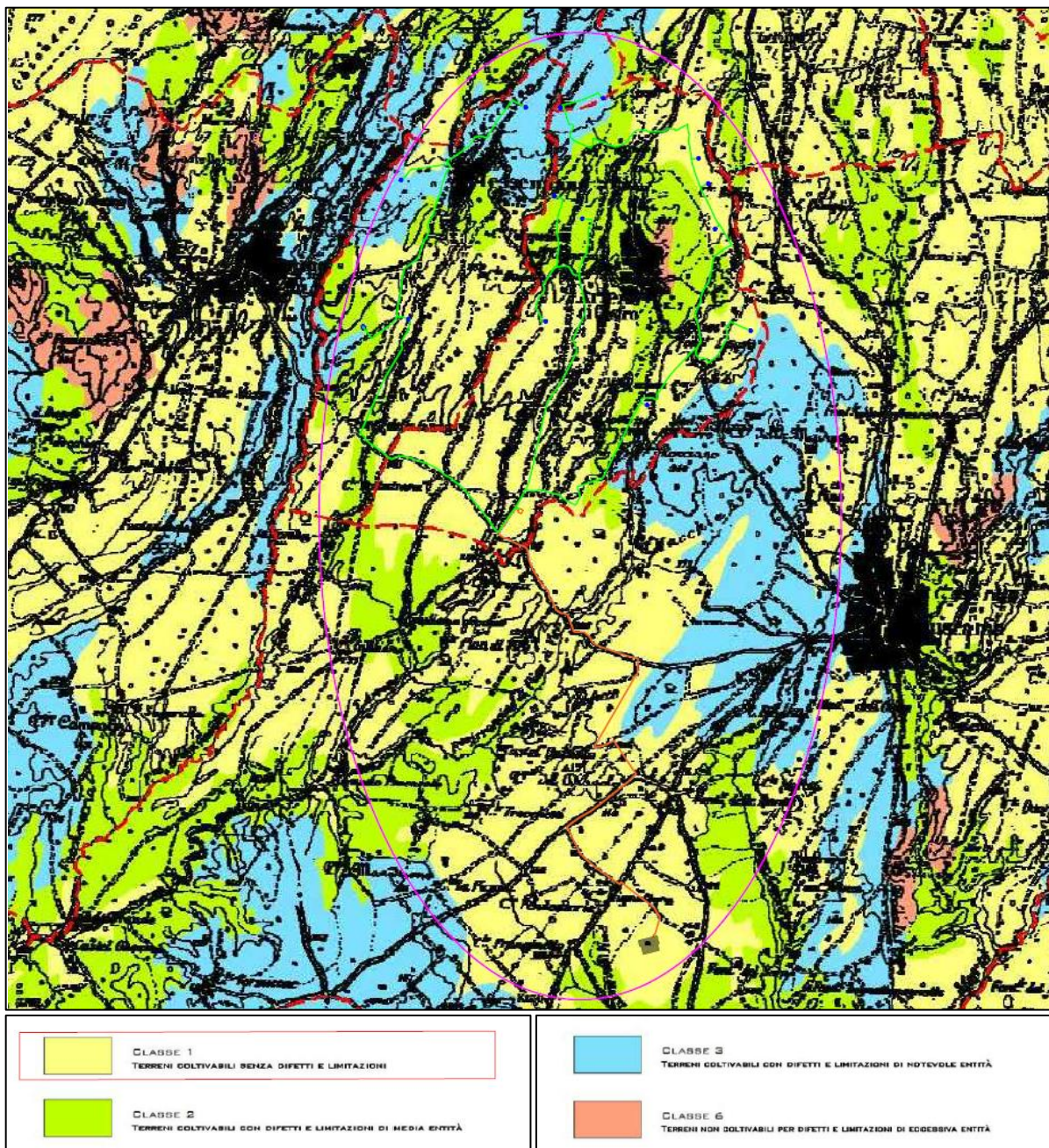

4.5 Studio vegetazionale

4.5.1 Rilievo della vegetazione erbacea, arbustiva ed arborea reale

L'uso del suolo viene classificato utilizzando la Carta di Uso del Suolo (C.U.S.), redatta dalla Regione Lazio è una carta tematica di base che rappresenta lo stato attuale di utilizzo del territorio e si inquadra nell'ambito del progetto Corine Land Cover dell'Unione Europea.

La C.U.S., con un linguaggio condiviso e conforme alle direttive comunitarie, si fonda su 5 classi principali (Superfici artificiali, Superfici agricole utilizzate, Superfici boscate ed ambienti seminaturali, Ambiente umido, Ambiente delle acque) e si sviluppa per successivi livelli di dettaglio in funzione della scala di rappresentazione. La C.U.S. articola la lettura dell'intero territorio della Regione Lazio al IV° livello di dettaglio, per un totale di 72 classi di uso del suolo, con un'unità minima cartografata di un ettaro. Costituisce un ausilio indispensabile alla ricerca applicata nell'ambito delle scienze naturali e territoriali, alla programmazione, alla pianificazione e gestione dei vari livelli territoriali. La struttura della Carta (e del relativo database), costruita attraverso una legenda a sviluppo gerarchico, consente una grande flessibilità applicativa in ordine all'approfondimento ed alla integrazione delle classi, nonché un confronto temporale delle informazioni contenute consentendo la lettura territoriale ed il monitoraggio delle dinamiche evolutive. Lo stralcio cartografico dell'uso del suolo del comprensorio comunale viene riportato nella figura successiva.

Da essa si evince che nell'area sono presenti prevalentemente le seguenti classi

➤ 2.1.1.1 “*Seminativi in aree non irrigue*”

- Definizione

Sono da considerare perimetri non irrigui quelli dove non siano individuabili per fotointerpretazione canali o strutture di pompaggio. I seminativi semplici, comprendono gli impianti per la produzione di piante medicinali, aromatiche e culinarie e le colture foraggere (prati artificiali), ma non i prati stabili.

- Caratteristiche

Campi coltivati di risposta spettrale (colore) uniforme, Distanza da corpi d'acqua o assenza di strutture idriche di pompaggio, Terreni in pendenza, Forma dei campi non regolari



Figura 48 Carta dell'uso del suolo

➤ 2.2.3 – Oliveti

- Definizione

Superfici piantate a olivo, comprese particelle a coltura mista di olivo e vite, con prevalenza dell'olivo.

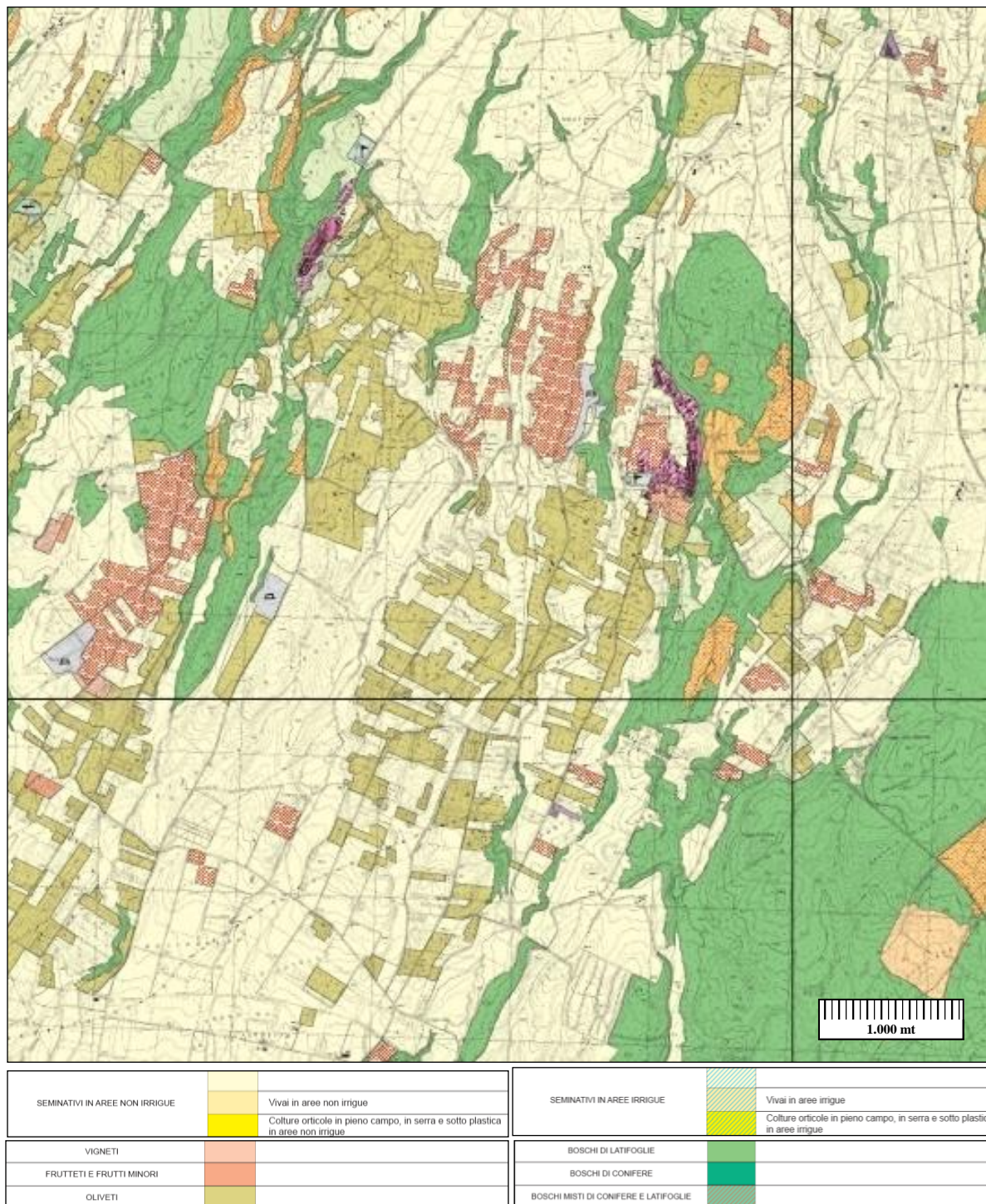
- Caratteristiche

Oliveti di varie dimensioni



Con minore frequenza troviamo anche le seguenti classi:

- 1.3.1 – Aree estrattive
 - Definizione
Estrazione di materiali inerti a cielo aperto, anche in alveo (cave di sabbia, ghiaia e di pietra) o di altri materiali (miniere a cielo aperto). Sono qui compresi gli edifici e le installazioni industriali associate oltre a superfici pertinenti a cave o miniere abbandonate e non recuperate.
 - Caratteristiche
Depositi di materiali come pietre, sassi, sabbia, ecc..., Edifici ed installazioni associate, Macchinari per il trasporto e l'estrazione, Cave e miniere
- 2.4.1 – Colture temporanee associate a colture permanenti
 - Definizione
Colture temporanee (seminativo o foraggere) in associazione con colture permanenti sulla stessa superficie. Vi sono comprese aree miste, ma non associate, di colture temporanee e permanenti quando queste ultime coprono meno del 25% della superficie totale.
 - Caratteristiche
Colture temporanee presenti fra frutteti, vigneti e oliveti (o circondate da essi), Filari di alberi su terreni arati
- 3.1.1 – Bosco di latifoglie
 - Definizione
Formazioni vegetali, costituite principalmente da alberi, ma anche da cespugli e arbusti, nelle quali dominano le specie forestali latifoglie. La superficie a latifoglie deve costituire almeno il 75% della componente arborea forestale, altrimenti è da classificare bosco misto di conifere e latifoglie (3.1.3). Sono compresi in tale classe anche le formazioni boschive riparali.
 - Caratteristiche
Boschi di latifoglie (querceti, faggete, ...), Formazioni boschive riparali, Aree con cespugli ed arbusti sparsi interni al bosco, Alta copertura arborea

Dal punto di vista vegetazionale la composizione floristica dei terreni agricoli coltivati risulta alterata rispetto ad una ipotetica composizione naturale, maggiormente dove più intensi sono gli interventi antropici. La composizione della flora avventizia dei campi coltivati non è infatti casuale.



Da una parte dipende dalle stesse leggi che regolano la flora delle zone non coltivate dove, soprattutto, il clima e il suolo determinano i rapporti tra le specie. Le lavorazioni regolari eliminano ogni volta la copertura vegetale. Le sole specie che riescono a mantenersi sono quelle i cui semi arrivano a maturità prima della lavorazione o quelli i cui organi vivono sotterranei (tuberi, rizomi, bulbi, ecc.) e riformano gli apparati aerei dopo la lavorazione. La flora spontanea è quindi spesso rappresentata dalle specie infestanti le colture attuate ed è confinata nelle bordure degli appezzamenti coltivati.

Nel posizionamento delle torri si è preferito compromettere superfici utilizzate a seminativo. Nel caso per la realizzazione delle piazzole di installazione degli aerogeneratori dovesse essere necessario rimuovere esemplari di olivo, si procederà al reimpianto in altro sito di un equivalente numero di piante secondo le conclusioni del PAUR.

4.5.2 Descrizione della vegetazione spontanea

Nelle aree limitrofe le specie arboree prevalentemente rappresentate sono *Quercus pubescens* Willd. e *Q. cerris* L. con *Populus alba*, *Salix alba* nelle fasce ripariali; le specie arbustive più frequenti sono *Hedera helix* L., *Rubus fruticosus* L., *Prunus spinosa* L., *Rosa arvensis* L., *Cytisus scoparius* (L.) Link, *Clematis vitalba* L., *Cornus sanguinea* L., *Spartium junceum* L..

Le essenze erbacee tipiche dell'area, molte delle quali infestanti delle coltivazioni di pieno campo, sono *Daucus carota* L., *Galium aparine* L., *Urtica dioica* L., *Mercurialis annua* L., *Cirsium arvense* (L.) Scop., *Plantago media* L., *Avena fatua* L., *Poa annua* L., *Bromus inermis* Leyess., *Dactylis glomerata* L., tutte di scarso pregio e non protette.

4.6 **Connessioni ecologiche**

Nella letteratura scientifica è possibile ritrovare diverse definizioni di rete ecologica a seconda delle funzioni che si intendevano privilegiare, traducibili a loro volta in differenti conseguenze operative.

Una delle definizioni maggiormente diffuse considera la rete ecologica come un *sistema interconnesso di habitat, di cui salvaguardare la biodiversità*, ponendo quindi attenzione alle specie animali e vegetali potenzialmente minacciate. Lavorare sulla rete ecologica significa creare e/o rafforzare un sistema di collegamento e di interscambio tra aree ed elementi naturali isolati, andando così a contrastare la frammentazione e i suoi effetti negativi sulla biodiversità.

La rete ecologica è costituita da quattro elementi fondamentali interconnessi tra loro:



- ✓ aree centrali (*core areas*): aree ad alta naturalità che sono già, o possono essere, soggette a regime di protezione (parchi o riserve) oppure la cui estensione garantisce un'area adeguata ad ospitare e sviluppare flora e fauna;
- ✓ aree cuscinetto (*buffer zones*): zone cuscinetto, o zone di transizione, collocate attorno alle aree ad alta naturalità al fine di garantire l'indispensabile gradualità degli habitat;
- ✓ aree puntiformi o "sparse" (*stepping zones*): aree di piccola superficie che, per la loro posizione strategica o per la loro composizione, rappresentano elementi importanti del paesaggio per sostenere specie in transito su un territorio oppure ospitare particolari microambienti in situazioni di habitat critici (es. piccoli stagni in aree agricole).
- ✓ fasce di connessione (*collegamento lineare*): strutture lineari e continue del paesaggio, di varie forme e dimensioni, che connettono tra di loro le aree ad alta naturalità e rappresentano l'elemento chiave delle reti ecologiche poiché consentono la mobilità delle specie e l'interscambio genetico, fenomeno indispensabile al man-tenimento della biodiversità.



Figura 49 Strutturazione di una rete ecologica

Per la rappresentazione delle reti ecologiche si è fatto riferimento al lavoro geoportale regionale.

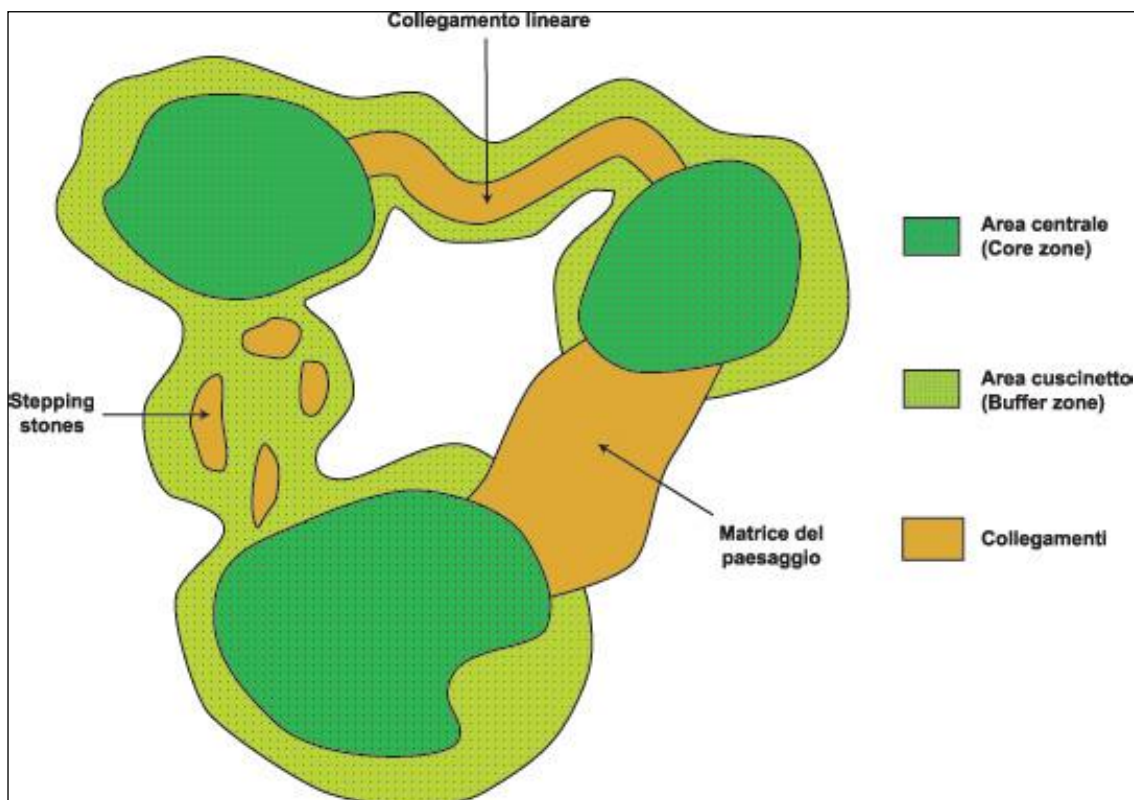

Figura 50 Individuazione della rete ecologica locale (Fonte SITR Lazio)

La complessità vegetazionale dell'area vasta, la distanza da aree ZSC/ZPS, la collocazione sul territorio, la presenza di impianti analoghi, permettono di affermare con certezza che l'intervento non si interfaccia negativamente con le connessioni ecologiche locali. Il paesaggio agricolo risulta normalmente costituito da una serie di ambienti diversi che si intersecano e si susseguono in una sequenza di campi coltivati, siepi alberate, filari di alberi, campi arati, pascoli, frutteti e boschi, che vanno a costituire gli habitat normalmente frequentati da una fauna caratteristica. La ricchezza biologica di un tale ambiente è determinata dal grado di differenziazione e dalla presenza dei suddetti elementi di naturalità.

Sulla base di queste considerazioni di carattere generale si può affermare che l'area di intervento risulta decisamente povera e minimamente significativa sotto l'aspetto della ricchezza biologica. Facendo riferimento ad un campo di indagine spazialmente più ampio, questa valutazione trova condizioni analoghe. La presenza inoltre di centri abitati (Arlena Di Castro, Canino, Piansano) e di infrastrutture viarie completa in negativo il quadro. L'avifauna locale trova invece dei corridoi molto più strutturati a nord (in celeste) ed a sud (in giallo) dell'area individuata per la costruzione del parco eolico.

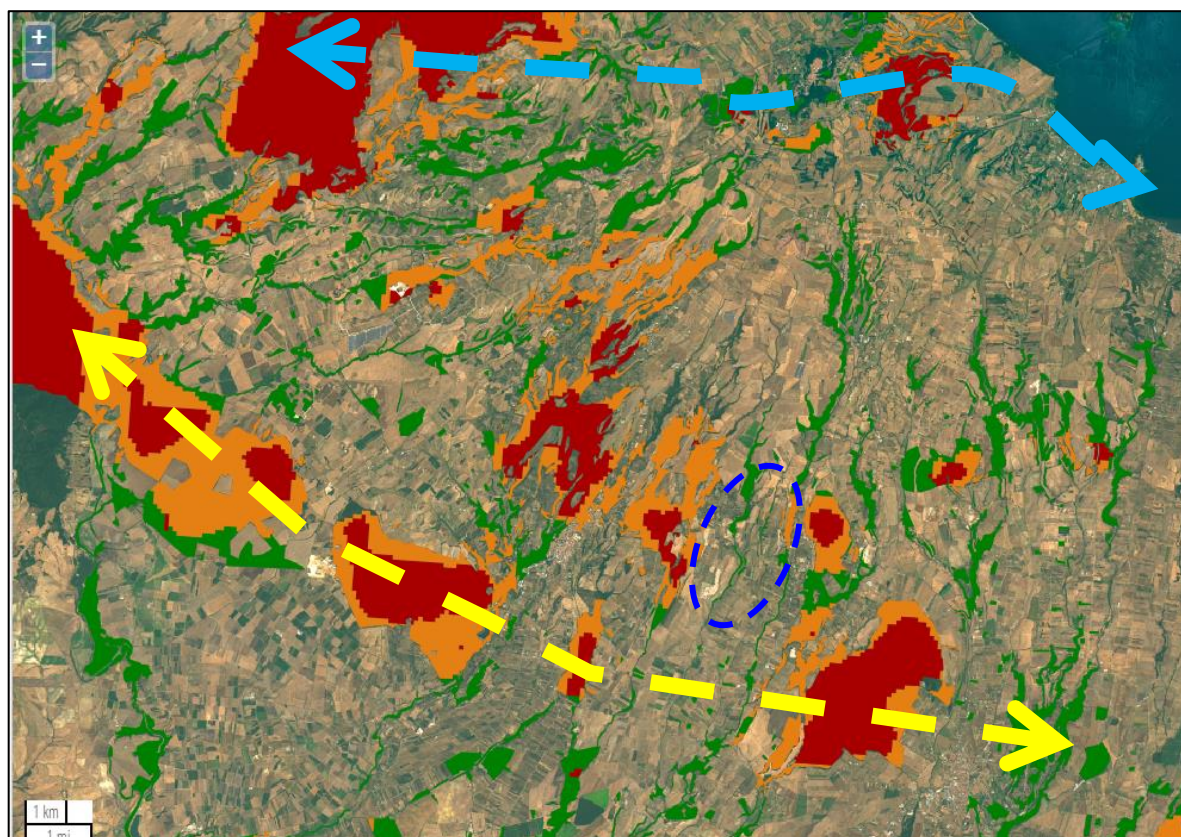

4.7 Valutazione degli ecosistemi

Per la valutazione numerica della qualità ecologica sono stati messi a punto diversi sistemi. Il metodo di Siebert (Architettura del paesaggio, M. Di Fidio), sviluppato per le esigenze di valutazione di impatto ambientale ed utilizzato nel caso in esame per valutare la qualità dei siti di installazione, utilizza diversi parametri, ciascuno dei quali viene valutato secondo una scala da 1 a 5, in cui 5 rappresenta il valore ecologico più alto ed 1 il valore più basso.

I parametri previsti, le relative scale ed in neretto i valori nel caso in esame sono:

➔ Maturità dell'ecosistema **Ma**

Terreni aperti con stadio iniziale pioniero	1
Terreni aperti con specie pioniere erbacee	2
Terreni aperti con specie pioniere arbustive	3
Terreni aperti con specie pioniere arboree	4
Associazione climax	5

➔ Naturalità dell'ecosistema **Na**

Artificiale	1
Parzialmente artificiale	2
Intermedio	3
Parzialmente naturale	4
Naturale	5

➔ Molteplicità $Mo = Sp + St$ dove

Sp = Molteplicità delle specie

da 1 a 10 specie	1
da 11 a 20 specie	2
da 21 a 30 specie	3
da 31 a 40 specie	4
da 41 ad oltre	5



St = Molteplicità della struttura (sommare i valori)

1° strato arboreo	1
2° strato arboreo	1
1° strato arbustivo	1
2° strato arbustivo	0,5
strato erbaceo > 30 cm	1
strato erbaceo < 30 cm	0,5

➔ **Rarità e Pericolo** (in base al numero di specie vegetali delle liste rosse) **Ra**

da 1 a 10 specie	1
da 11 a 20 specie	2
da 21 a 30 specie	3
da 31 a 40 specie	4
da 41 ad oltre	5

➔ **Distanza da ecosistemi uguali o simili** **Di**

fino a 500 m	1
da 501 a 1.500	2
da 1.501 a 2.500	3
da 2.501 a 3.500	4
oltre 3.500 m	5

Sommando i suddetti parametri, si ottiene il valore ecologico assoluto dell'area, che viene relativizzato tenendo conto della situazione di sviluppo antropico.

Il Comune di Tessennano ha una popolazione residente di 339 abitanti ed una densità di 23,10 abitanti/Kmq.

Il Comune di Arlena di Castro ha una popolazione residente di 873 abitanti ed una densità di 39,10 abitanti/Kmq.



Si introduce così il parametro **De** che rappresenta la densità demografica con la seguente scala di valori:

> 1.000 ab/Kmq	5
da 751 a 1.000 ab/Kmq	4
da 501 a 750 ab/Kmq	3
da 251 a 500 ab/Kmq	2
< 250 ab/Kmq	1

Si ottiene così il seguente valore ecologico relativo dato dalla seguente formula

$$VE = \frac{Ma + Na + Mo + Ra + Di}{De}$$

VE varia da 1 a 25 e si possono distinguere i seguenti gradi:

da 1 a 4,9	area non classificabile
da 5,0 a 7,4	area senza particolari qualità ecologiche
da 7,5 a 9,4	area con qualità media
da 9,5 a 14,4	area pregevole
da 14,5 a 25	area molto pregevole

Sostituendo nella formula sopra riportata i valori assunti dai vari parametri nel caso in esame avremo:

$$VE = \frac{1 + 1 + 2,5 + 1 + 1}{1}$$

da cui

$$VE = 6,50 = \text{Area senza particolari qualità ecologiche}$$

4.8 Descrizione delle caratteristiche paesaggistiche e storico –culturali

4.8.1 Caratterizzazione paesaggistica

Per l'individuazione della qualità paesaggistica e storico culturale si riportano gli stralci della Tav. B, già riportata prima, e C del PTPR nella figura sottostante.



4.8.2 Caratterizzazione storico culturale

4.8.2.1 *Tessennano*

Tessennano, un piccolo paese in cui già il nome mescola storia e leggenda. La sua origine, infatti, viene da alcuni fatta risalire al nome etrusco di Tessennano con il suffisso "anus" che stava ad indicare la proprietà. Siamo in piccolo borgo che, nei millenni passati, occupava un ruolo non secondario di stazione di riposo lungo la strada che da Tuscania conduce a Canino. Altra leggenda la vorrebbe fondata addirittura dal figlio di Enea Ascanio. Ascanio, dopo la fondazione di Albalonga, avrebbe dato vita ad un'altra città il cui nome era Tuscia. Qui la leggenda vorrebbe che, a causa degli spostamenti della popolazione, si fossero formati due centri con lo stesso nome. L'unico modo per distinguerli fosse indicare la loro grandezza nel nome: da qui, il centro più piccolo Tessennano appunto che deriverebbe da Tuscia Nana. Quello più grande, Grande Tuscia, sarebbe Tuscania. Ma siamo davvero nel campo delle ipotesi leggendarie. In ogni caso nel periodo etrusco e, successivamente, etrusco-romano, quello che oggi è Tessennano era un luogo sotto l'influenza sia di Vulci sia di Tarquinia.

A livello ufficiale Tessennano, o almeno il suo nome, compare dopo il ritrovamento di un deposito votivo avvenuto alla metà degli anni '50 nella località di Roggi.

Tessennano ha una storia che, in effetti, rimane sconosciuta per secoli, essendo mancati documenti fino all'anno mille. Nei secoli medievali il paese fu fortificato con la costruzione di mura. E, si crede, abbia fatto parte di quel territorio che, nel 1102, Matilde di Canossa decise di donare al Papa Pasquale II. Un secolo dopo, la parte del territorio non soggetta a Tuscania diviene proprietà di Bonifacio VIII che, per ricavarne un dazio ogni anno, lo offre al capitano di ventura Nerio de Turri. È con la morte di Bonifacio VIII e con l'esilio avignonese del papato che arriveranno poi i Farnese

Tessennano ha una storia costellata di avvenimenti che ne raccontano l'importanza. Anche una rapida carrellata di essi può dare un'idea di come Tessennano fosse un luogo di non secondaria importanza. Basti pensare che, nel 1334 subì l'occupazione senese e, venti anni dopo ha tra i suoi abitanti Cecco di Ranuccio Farnese. Il paese seguì le sorti non certo felici del Ducato di Castro, ducato di cui entrò a far parte nel 1537. Con la fine di Castro anche Tessennano, come accadde ad altri paesi, ritornò una proprietà della Camera Apostolica.

Anche qui, dunque, i Farnese hanno lasciato tracce della loro presenza. Tale presenza fu ipotizzata grazie ad una interpretazione data ad un affresco posto all'interno del palazzo in cui si trovavano alcuni uffici comunali. Tale affresco, male conservato per la verità, riportava al suo interno uno stemma in cui era



possibile vedere, tra le altre cose, anche i gigli farnesiani. Tale interpretazione fa risalire lo stemma in questione al matrimonio, avvenuto nel 1628, tra Margherita Medici e Odoardo Farnese.

Arrivando nella sua piazza si potrà notare il particolare edificio che costituisce la Chiesa di San Liberato e San Felice. Si tratta di una costruzione del XVIII secolo che ha la particolarità di possedere una facciata con sei colonne alla cui sommità si trova un timpano il che pare sia stato fatto per ricordare il Pantheon. Per certo si sa che al suo interno vi è un ciclo pittorico (di più che discreto valore) di Angelo Campanella, artista romano nato tra il 1746 e il 1748. Non molto conosciuto, si trattava in realtà di uno degli incisori più conosciuti e più attivi a Roma.

4.8.2.2 *Arlena di Castro*

Arlena è invece un antico insediamento con origini poco note e scarsamente documentate. Si deve aspettare fino al IX secolo d.C. per avere la prima notizia storica certa: una pergamena custodita dai Passionisti di San Salvatore sull'Amiata in cui vengono citate le vigne di Arlena. È del 1258 una Bolla papale in cui Alessandro VI ordina la chiusura del monastero di Tuscania e il trasferimento quindi dei beni, fra cui le vigne di Arlena alle monache di Santa Chiara. Ciò a testimonianza del fatto che probabilmente Arlena non aveva una struttura politico-amministrativa propria. Nel XIII secolo nasce una cinta muraria a difesa del piccolo territorio.

Non vi è ancora traccia di alcuna Chiesa e questo fa supporre che Arlena avesse una funzione prettamente difensiva nei confronti dei territori circostanti. A seguito di una improvvisa quanto inspiegabile emigrazione, il borgo si ripopola nel 1500, quando da Alleronia giungono gruppi familiari inviati dal Cardinal Alessandro Farnese per riattivare i campi coltivati nel neonato Ducato di Castro.

Oggi rimane un tessuto urbano piuttosto regolare, con tre grandi vie parallele che hanno i loro punti di raccordo nelle piazze di San Giovanni e della Repubblica. Con l'adozione del PTPR sono state infine ufficialmente perimetrate, due aree archeologiche la cui scheda viene riportata in Fig. 18.



5 CARATTERIZZAZIONE DELL'IMPATTO POTENZIALE

5.1 Introduzione

La caratterizzazione dell'impatto potenziale è uno strumento che permette di constatare le eventuali ripercussioni ambientali scaturite dalla realizzazione di un progetto. Tale procedura ha come obiettivo la misurazione degli effetti (positivi o negativi) di un piano o di un progetto, nei riguardi dell'ambiente naturale ed antropico, per migliorare la realizzazione degli stessi sotto il profilo ambientale.

Per impatto si intende il complesso delle modificazioni delle condizioni ambientali preesistenti o di nuove condizioni causate da un determinato intervento.

Il termine ambiente può essere inteso in senso ristretto, ossia con riferimento ai soli aspetti fisici e naturali, oppure includere anche aspetti di natura socio - economica, culturale, ecc.

I capitoli precedenti sono stati organizzati secondo tre quadri di riferimento:

Quadro di riferimento programmatico

Quadro di riferimento progettuale

Quadro di riferimento ambientale

5.2 Tecniche di valutazione

Le centrali eoliche, insieme ai vantaggi indiscutibili che apportano grazie alla produzione di energia da fonte rinnovabile, presentano tuttavia alcune tematiche di carattere ambientale legate all'inserimento degli aerogeneratori all'interno di un contesto socio-ambientale.

I principali aspetti ambientali connessi alla loro realizzazione, ai quali spesso corrispondono una serie di misure correttive per minimizzare gli effetti negativi, riguardano:

- l'impatto visivo sul paesaggio che è senza dubbio l'effetto più rilevante sulle installazioni eoliche, in quanto modifica il paesaggio e lo scenario visuale del contesto circostante la centrale.
- l'impatto territoriale che riguarda l'occupazione di suolo da parte delle centrali eoliche, ma rispetto al precedente è di minore entità (poiché è sempre possibile ripristinare lo stato originario dei siti), consentendo le normali pratiche agricole e colturali.



- l'impatto acustico che è dovuto essenzialmente al movimento del rotore degli aerogeneratori il quale genera rumore specialmente verso le estremità delle pale.

Nel quadro di riferimento ambientale verranno esaminate le caratteristiche dell'ambiente naturale preesistente alla realizzazione del progetto, per determinare la sua capacità di carico, con particolare riferimento agli impatti derivanti dalla realizzazione dell'opera, sia nella fase di costruzione che di esercizio.

Conformemente a quanto stabilito dal D. Lgs. 152/06, l'analisi è focalizzata verso le caratteristiche specifiche del tipo di progetto in studio, e delle componenti dell'ambiente che possono subire un pregiudizio, anche in relazione alla localizzazione dell'intervento e tenuto conto delle conoscenze e dei metodi di valutazione disponibili.

I possibili impatti sono riassunti nei paragrafi seguenti.

5.2.1 *Ambiente idrico*

5.2.1.1 *Impatti*

Le potenziali interferenze con il sistema idrografico superficiale derivano sostanzialmente dalla presenza degli scavi durante la fase di cantiere.

Gli scavi sono legati principalmente a opere stradali, canalizzazioni e opere civili, e interventi localizzati per il montaggio e la realizzazione di opere di fondazione degli aerogeneratori. Gli effetti hanno una distribuzione spaziale e temporale concentrata nelle fasi di cantiere.

Gli impatti strettamente legati alla presenza di scavi aperti non comportano impatti in quanto non sono tali da provocare interferenza con il reticolo idrografico e le opere in progetto, essendo fuori dalla fascia di 150 m dal reticolo idrografico principale. Nel caso in cui le previsioni progettuali comportano un avvicinamento ai corsi d'acqua secondari, anche in questa situazione le opere previste non comportano interferenze con il sistema idrografico.

Nel caso in esame può generare interferenza la realizzazione del cavidotto di collegamento tra gli aerogeneratori e la sottostazione.



Figura 52 Carta dei corso d'acqua caratterizzanti l'area del parco eolico



Figura 53 Carta dei corsi d'acqua caratterizzanti il cavidotto di collegamento alla RTN

Il percorso dei cavidotti di connessione alla Rete Elettrica Nazionale interferisce con il reticolo idrografico dei comuni di Tessennano, Arlena di Castro e Tuscania, come rappresentato sulla cartografia tecnica di seguito riportata.

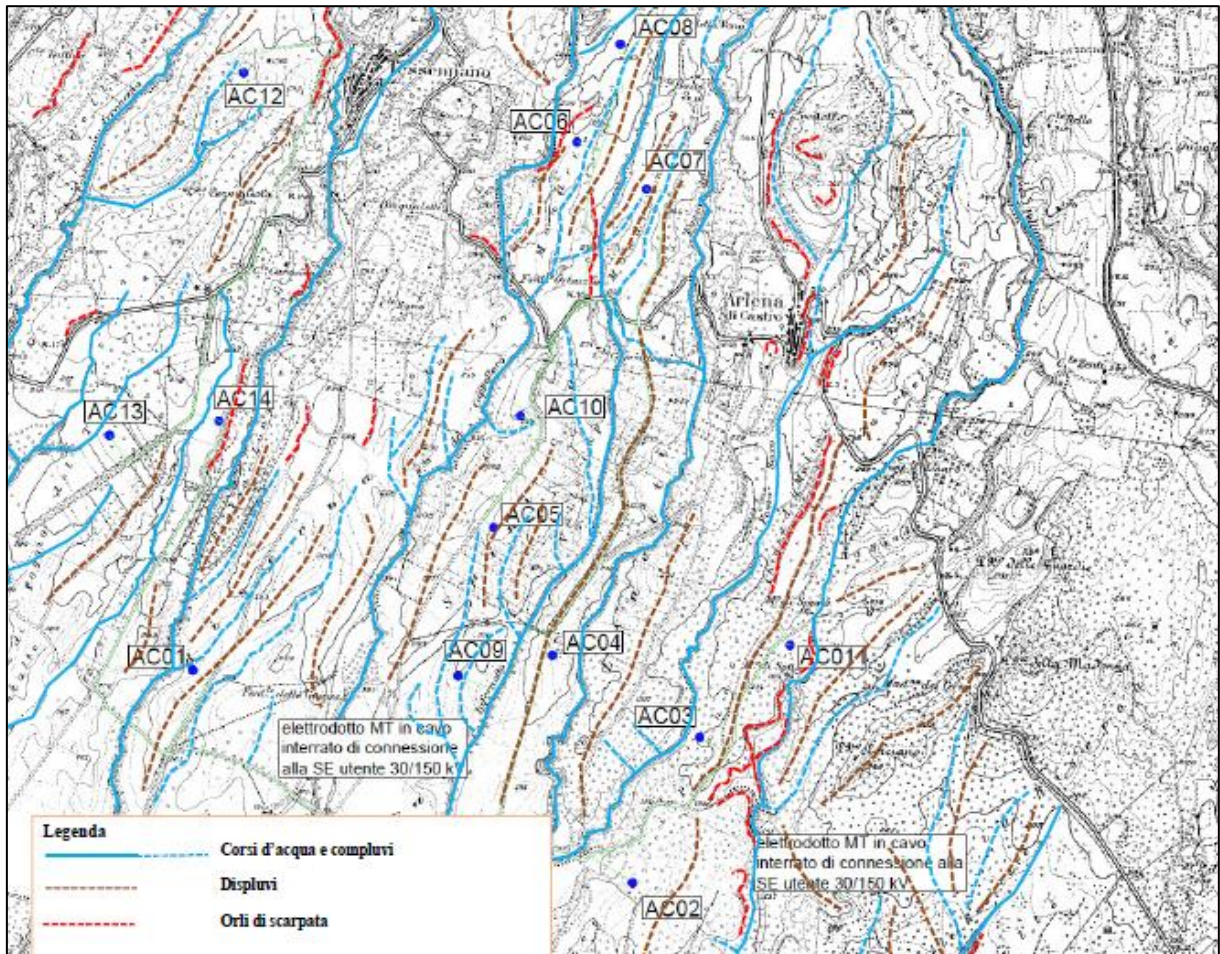
Le intersezioni del cavidotto interrato con il reticolo idrografico avvengono:

- nei tratti di cavidotto che uniscono le WTG denominate AC01 - AC13 – AC14;
- nei tratti di cavidotto che uniscono le WTG denominate AC06 - AC07 – AC08;
- nel tratto di cavidotto che unisce le WTG denominate AC02 – AC03 - AC04 – AC09.

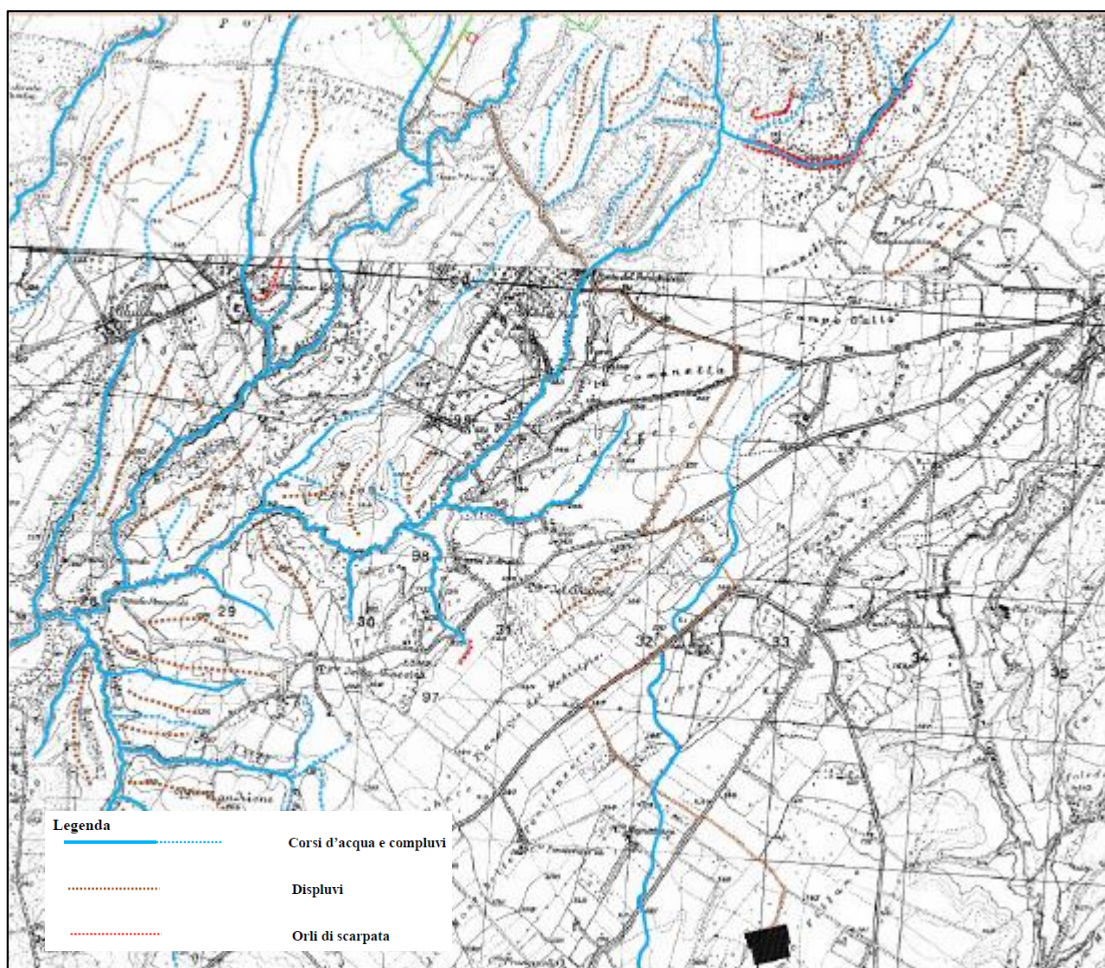

Figura 54 Intersezione del cavidotto con il reticolo idrografico su ortofoto (particolare WTG AC01 – AC13 AC14)



Figura 55 Intersezione del cavidotto con il reticolo idrografico su ortofoto (WTG AC02-AC04-AC09-SE)

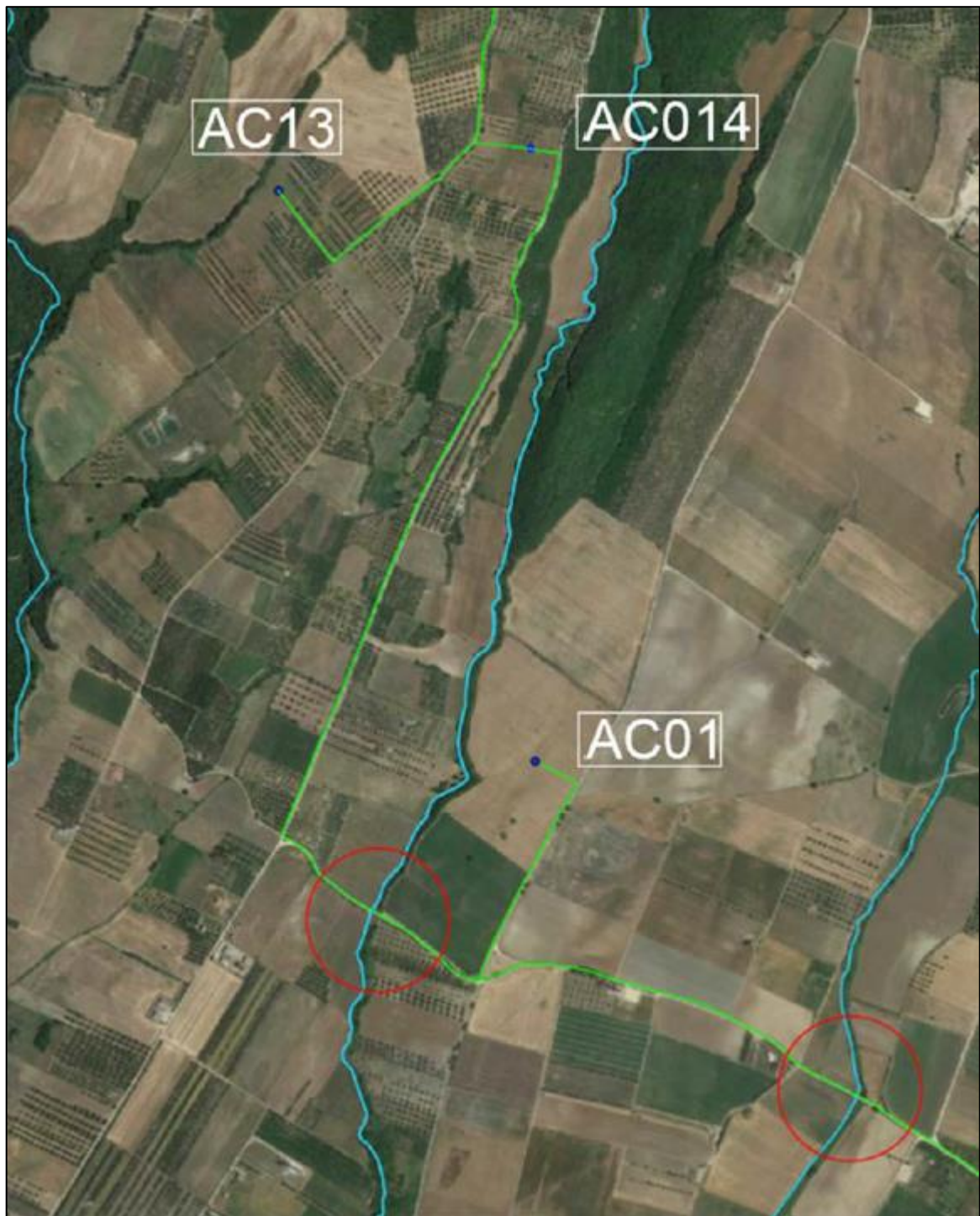

Figura 56 Intersezione del cavidotto con il reticolo idrografico so ortofoto (WTG AC06-AC07-AC08)

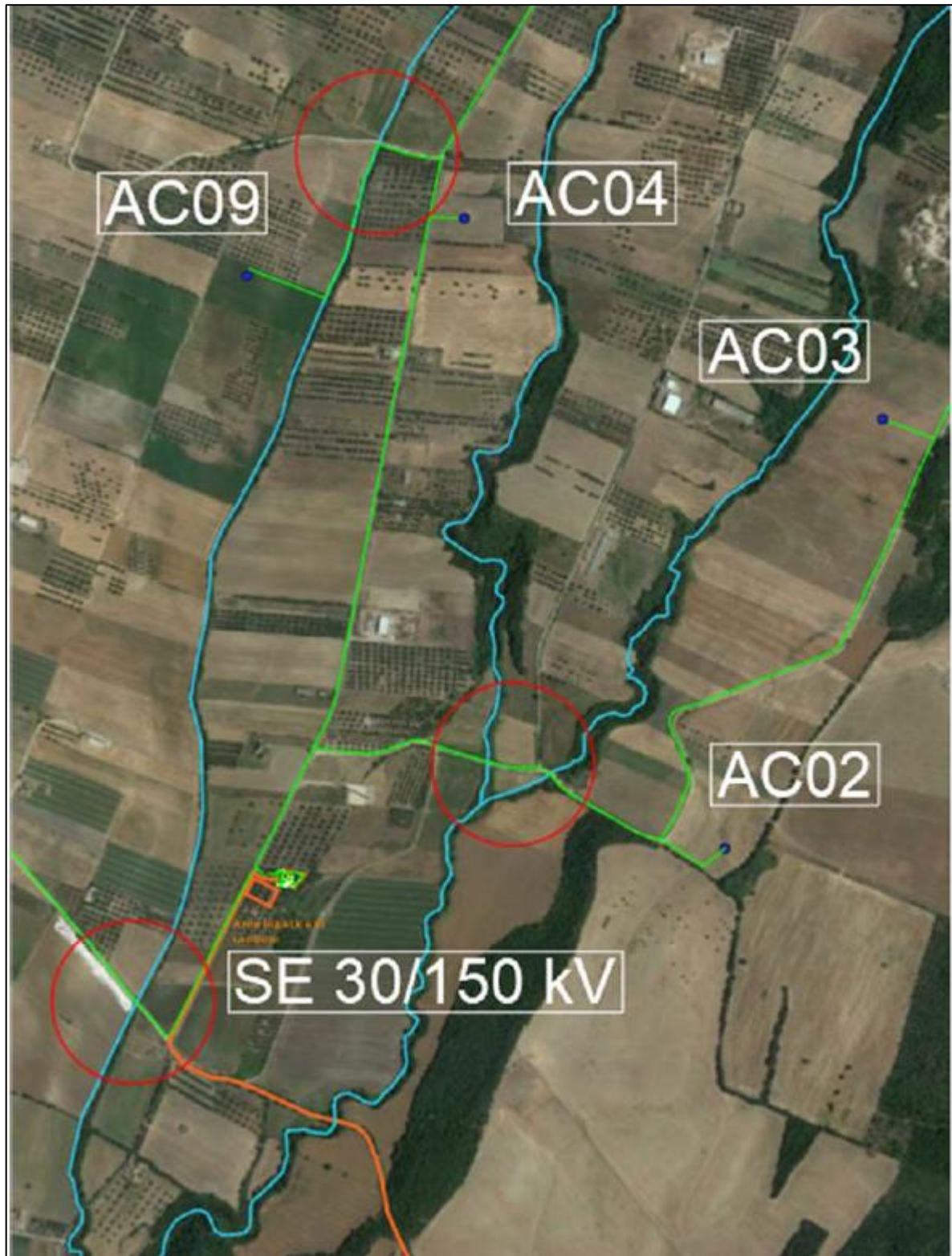

5.2.1.2 Mitigazioni

Per quanto riguarda la fase di costruzione, si porranno in atto una serie di misure cautelative e di procedure di lavoro tese a minimizzare il rischio di sversamento di sostanze inquinanti nei corsi d'acqua (dove presenti) e sul suolo:

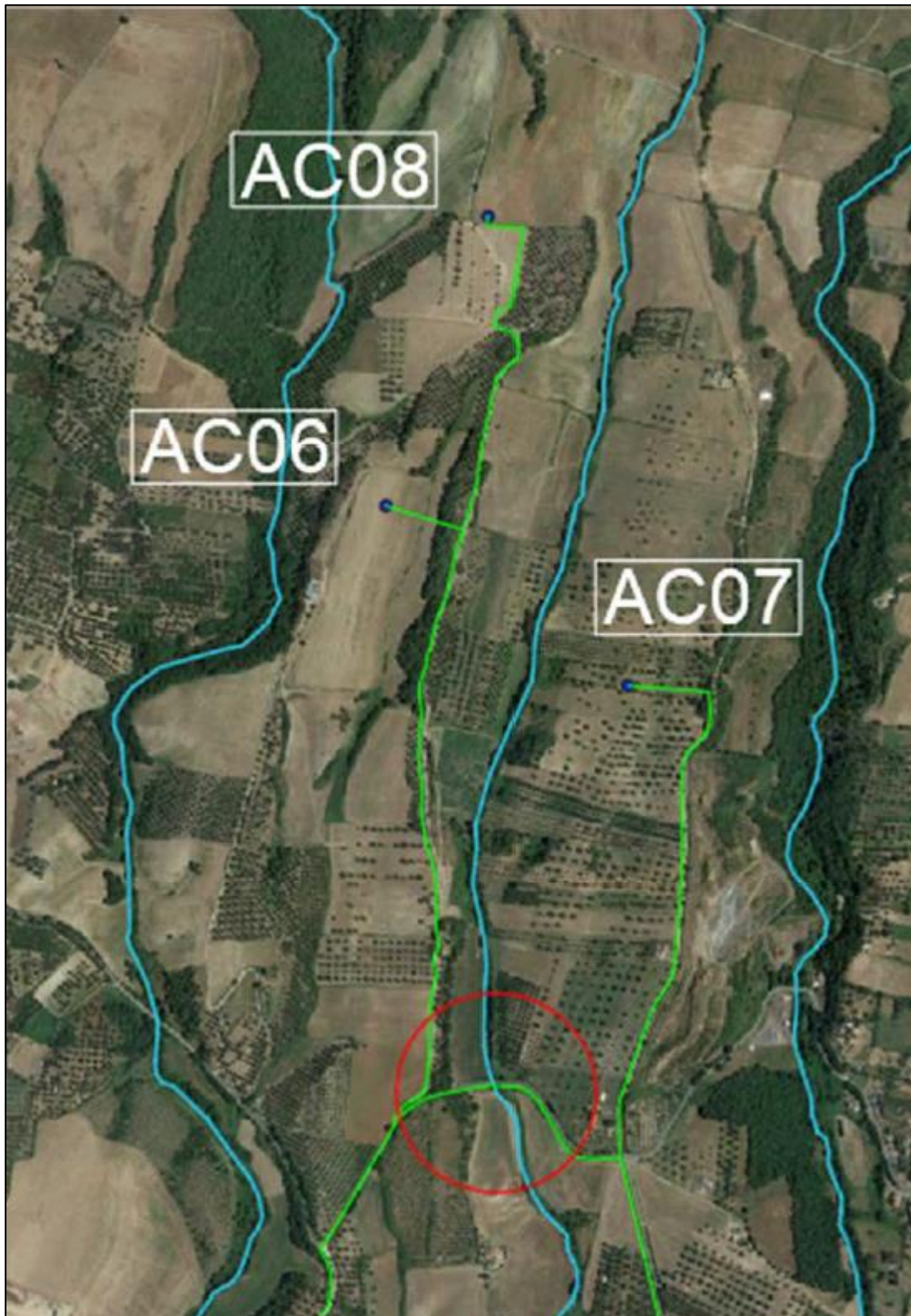
- ✓ i materiali e le attrezzature di cantiere contenenti sostanze dannose per l'ambiente, come olio minerale e sintetico, contenente e non PCB, acidi, solventi, metalli pesanti, saranno alloggiati su piattaforme di sicurezza con sottostante bacino di contenimento, oppure sistemate su area pavimentata delimitata da cordolo;
- ✓ sebbene non previsti nel progetto, gli eventuali carburanti e sostanze infiammabili saranno custodite in apposita area del cantiere, in box di contenimento ignifugo se la quantità e la tipologia dovesse richiederlo;
- ✓ le operazioni di manutenzione e rabbocco degli oli ai mezzi e alle attrezzature saranno effettuati, a meno di emergenze particolari, in officina;
- ✓ gli scarichi civili prodotti dal cantiere per gli usi igienici del personale saranno raccolti in bagni chimici gestiti da ditta autorizzata;
- ✓ in caso di eventi di pioggia consistenti, gli eventuali cumuli di materiali stoccati presenti saranno coperti con telo impermeabile, per evitare il trasporto di sostanze con le acque di ruscellamento.

In corrispondenza delle intersezioni l'attraversamento sarà realizzato mediante TRIVELLAZIONE ORIZZONTALE CONTROLLATA (TOC).

La TOC è una tecnica di scavo è una tecnologia idonea alla installazione di nuove condotte senza effettuare scavi a cielo aperto e, quindi, senza interferire con il reticolo idrografico neanche in fase di cantiere.



Figura 57 Perforazione TOC in corrispondenza dei corsi d'acqua

Da un punto di vista realizzativo la TOC viene eseguita in tre fasi:

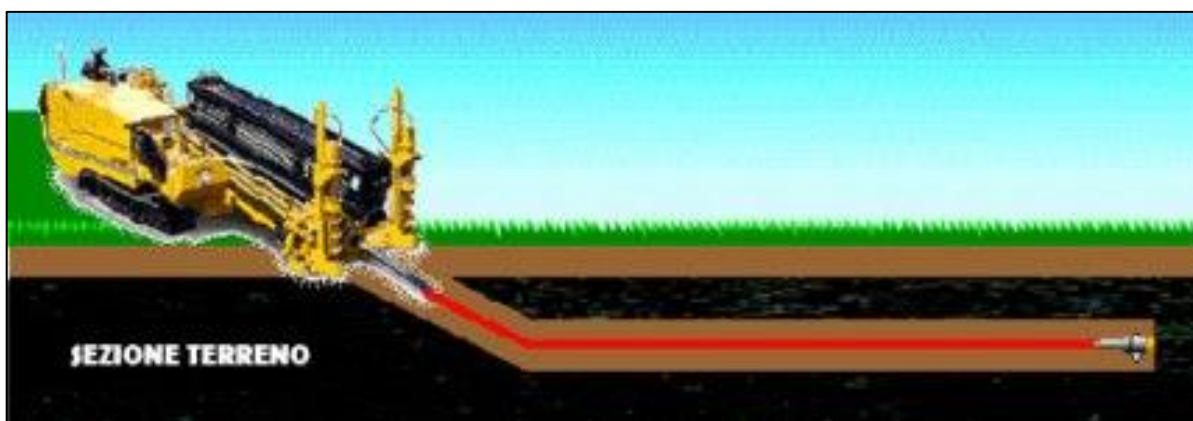

- a) perforazione pilota: normalmente di piccolo diametro (100-150 mm) si realizza mediante una batteria di perforazione che viene manovrata attraverso apposito sistema di guida; la perforazione pilota può seguire percorsi plano-altimetrici preassegnati che possono contenere anche tratti curvilinei;
- b) alesatura: una volta completato il foro pilota con l'uscita dal terreno dell'utensile viene montato, in testa alla batteria di aste di acciaio, l'utensile per l'allargamento del foro pilota (alesatore), avente un diametro maggiore a quello del foro pilota, e il tutto viene tirato a ritroso verso l'impianto di trivellazione (entry point). Durante il tragitto di rientro l'alesatore allarga il foro pilota. Questo processo può essere ripetuto più volte fino al raggiungimento del diametro richiesto. La sequenza dei passaggi di alesatura segue precisi criteri che dipendono dal tipo di terreno da attraversare e dalle sue caratteristiche geo-litologiche;
- c) tiro (pullback) della tubazione o del cavo del foro (detto anche "varo"): completata l'ultima fase di alesatura, la tubazione da installare viene assemblata fuori terra e collegata, con un'opportuna testa di tiro, alla batteria di aste di perforazione, con interposizione di un giunto girevole reggispira (detto girevole o swivel) la cui funzione è quella di trasmettere alla tubazione in fase di varo le trazioni ma non le coppie e quindi le rotazioni. Raggiunto il punto di entrata la posa della tubazione si può considerare terminata.

5.2.2 *Suolo e sottosuolo*

5.2.2.1 *Impatti*

Gli impatti sul suolo (asportazione, compattazione) derivano, in fase di costruzione, dalla realizzazione delle nuove piste, dall'adeguamento di quelle esistenti, dagli sbancamenti per la realizzazione delle piazzole e dall'accumulo dei materiali.

Per quanto riguarda il sottosuolo, genericamente si può definire vulnerabilità la predisposizione delle falde idriche sotterranee a subire aggressioni da parte di agenti chimici e fisici che possono concorrere al mutamento delle caratteristiche delle acque di falda.

La protezione delle acque sotterranee è strettamente legata alla presenza in superficie di strati poco permeabili e all'azione filtrante (meccanica e biologica) degli strati di terreno poroso; tuttavia quando la carica nociva supera la capacità depurante del terreno si ha l'immissione in falda di agenti inquinanti.

Nel caso in esame, in particolare per il grado di permeabilità superficiale, per l'attuale sfruttamento dei terreni, si ritiene che, le opere di progetto non vadano a modificare l'attuale stato di vulnerabilità.



Durante la fase di esercizio non sono previsti impatti rilevanti sulla componente.

5.2.2.2 *Mitigazioni*

Il territorio nel quale si inserisce la proposta progettuale evidenzia buona stabilità intrinseca vista l'assenza di processi di dissesto idrogeologico.

Come si vedrà nella specifica relazione tecnica sul Piano Preliminare di Utilizzo Terre e Rocce da Scavo, per la realizzazione dell'opera è prevista un'attività notevole di movimento terra, che si può distinguere nelle seguenti tipologie:

- Scotico di terreno agricolo vegetale per la realizzazione della viabilità, delle piazzole e delle fondazioni;
- Scavi in sezione ampia e ristretta per la realizzazione della viabilità, delle piazzole, dei cavidotti, dei plinti di fondazione e delle opere di sottostazione elettrica;
- Apporto di materiali di cava per la formazione dei sottofondi per la viabilità e per le piazzole. Il terreno vegetale verrà riutilizzato in sito come miglioramento fondiario.

Il materiale proveniente dagli scavi sarà riutilizzato per i rinterri nella quantità necessaria e smaltito presso discariche autorizzate per la parte eccedente.

Il materiale di cava utilizzato per le fondazioni delle piazzole temporanee e degli allargamenti stradali temporanei sarà macinato in sito per ottenere materiale di idonea granulometria ed utilizzato per il miglioramento della viabilità sterrata nella zona di impianto.

5.2.3 *Flora, fauna ed ecosistemi*

5.2.3.1 *Impatti*

5.2.3.1.1 **Impatti sulla flora**

Allo scopo di verificare l'eventuale presenza di aspetti botanici particolarmente pregiati, rari, vulnerabili o minacciati nell'area d'impianto, sono stati effettuati numerosi sopralluoghi in campo. Oltre a censire la flora del comprensorio, è stata analizzata in maniera puntuale la flora delle aree in cui si prevede la costruzione delle torri.

Nel tentare di valutare l'impatto del parco sulle eventuali emergenze botaniche del territorio si è ragionato non solo nell'ottica delle singole specie interessate, ma nella verifica puntuale di habitat di pregio utilizzando come riferimento quelli indicati nella direttiva 92/431CEE. Seguendo l'iter su



esposto, l'elaborazione dei dati raccolti sul campo ha evidenziato, con un buon grado di approssimazione, che i rischi potenziali nell'area d'impianto legati alla costruzione delle turbine e della nuova viabilità di servizio è pressoché nulla vista l'assenza di habitat di pregio. A supporto delle valutazioni in esame emerge che, dalla consultazione di esperienze di impianti eolici in altri paesi (Stati Uniti, Olanda, Germania, Gran Bretagna, ecc.) non risultano effetti negativi sulla vegetazione poiché ogni singola postazione necessita di poche centinaia di metri quadrati di superficie.

Nel caso in esame il sito individuato non ricade in aree soggette a protezione e nel corso della costituzione del lay out del campo si è avuta la massima cura affinché gli aerogeneratori ricadessero in spazi con specie arboree di pregio assenti. Tutte le torri sono infatti posizionate su terreni regolarmente seminati, dove la flora di pregio non può trovare spazio. Inoltre anche nella predisposizione della viabilità di accesso e servizio, si è preferito utilizzare al massimo quella esistente per evitare l'apertura di nuove piste.

5.2.3.1.2 Impatti sulla fauna

5.2.3.1.2.1 Descrizione dei possibili rischi per l'avifauna

Gran parte dei ricercatori sembrano essere concordi che il gruppo faunistico a maggiore rischio per l'azione degli impianti eolici sia quello degli uccelli per i quali il pericolo della mortalità deriva dalla collisione con le pale degli aerogeneratori in movimento.

L'impatto sugli uccelli può essere diretto ed indiretto. Il primo è dovuto alle collisioni con le turbine. Il secondo è in gran parte dipendente dai cantieri di lavoro, dall'apertura di piste e strade necessarie alla realizzazione ed alla gestione dei singoli aerogeneratori, oltreché alla eventuale perdita di habitat.

In Europa non esistono numerose valutazioni in merito alla possibilità di collisioni dell'avifauna con gli aerogeneratori. Tra i paesi europei può essere significativa l'esperienza spagnola perché spesso i monitoraggi sono stati effettuati in situazioni analoghe a quelle italiane ancorché in zone interessate da rotte migratorie (ad esempio Gibilterra). In Spagna si stima che le collisioni si attestino tra 0,05 e 0,45 uccelli/aerogeneratore/anno, con rischio maggiore per i rapaci. Per quanto riguarda i passeriformi, i dati relativi ai rischi d'impatto sono ancora provvisori ed anche in questo caso molto variabili. Diversi autori riportano alcuni casi di mortalità, mentre altri non ne registrano affatto.

Altro fattore di impatto è la perdita di habitat; non è escluso che nelle aree dove sono presenti impianti eolici, per un'ampiezza fino a 500 m dalle torri, si possano osservare diminuzioni sostanziose di uccelli (Magrini, 2003). La diminuzione degli spazi ambientali è una delle cause maggiori della scomparsa e della rarefazione di molte specie. Il disturbo provocato dalle operazioni di manutenzione ordinaria e straordinaria, secondo alcuni autori, è considerato una delle cause principali dell'abbandono di queste



aree da parte degli uccelli, in modo particolare per le specie che nidificano a terra o negli arbusti (Campedelli et al., 2002).

In conclusione, tuttavia, un recente studio di Allavena & Panella (2003), basato su una vasta analisi bibliografica, ha concluso che:

- ✓ vi è una notevole diversità di valori di mortalità per collisione legata alla diversità delle zone di indagine ed alla individualità del ricercatore;
- ✓ esistono situazioni localmente molto rischiose per l'avifauna (ad es. il caso di Altamont Pass, in California) che comunque sono completamente diverse dal sito in esame;
- ✓ mancano quasi del tutto informazioni sul territorio nazionale.

Nel caso in esame, in base alla valutazione delle popolazioni presenti, tenendo in considerazione gli elementi tecnici costruttivi del progetto ed in funzione di quanto scaturito dall'analisi bibliografica, si può affermare che l'impianto eolico in progetto non costituisce fattore di rischio per l'avifauna protetta.

5.2.3.1.2.2 .Descrizione dei possibili rischi per i mammiferi

Nel caso in esame si ritiene che per queste specie il disturbo, dovuto alla realizzazione di un parco eolico, sia apprezzabile solo durante le attività di cantiere e quindi limitato nel tempo. Alcune specie (ad es. i roditori), durante la realizzazione dell'opera, potrebbero anche essere avvantaggiate in quanto troveranno le condizioni ideali, per la costruzione delle loro tane, nelle aree prossime alle turbine, in cui il terreno è smosso meccanicamente.

Discorso a parte deve essere fatto per le popolazioni di chiroterri. La morte per collisione di questi mammiferi con gli aerogeneratori è stata segnalata per la prima volta nei parchi eolici nordamericani e australiani, solo recentemente anche in diversi paesi europei sono stati condotti degli studi al riguardo. Mancano dati relativi all'Italia. Le varie segnalazioni riportano dati piuttosto contrastanti (Duchamp M., 2003; Erickson W., 2002; Ahlén I., 2003).

I vari documenti propongono diverse ipotesi per chiarire i motivi che portano i chiroterri alla collisione con queste strutture. Tutti gli autori sostengono che i pipistrelli non utilizzino la capacità di ecolocazione durante le fasi migratorie o quando compiono lunghi tragitti in aree aperte (Erickson W., 2002; Ahlén I., 2003; Sterner D., 2002). Altra ipotesi è quella dell'attrazione acustica generata dal rumore delle pale in rotazione (Ahlén I., 2003). Ipotesi questa piuttosto improbabile, in quanto si registrano presenze di chiroterri in prossimità delle pale anche quando queste non sono in funzione. Ipotesi più accreditata è quella che afferma che la presenza dei chiroterri in prossimità delle turbine sia indiretta e dovuta alla presenza delle luci di segnalazione delle turbine, che, attraggono numerosi insetti e farfalle notturne,



prede usuali dei chiroterri. Non è chiaro il motivo per cui in questo frangente non utilizzino la capacità di ecolocazione. Secondo alcuni autori la risposta potrebbe essere che, durante l'attività di caccia, siano concentrati esclusivamente sulla preda e non si accorgano del movimento delle pale (Erickson W., 2002; Ahlén I., 2003; Duchamp M., 2003). Nel nostro caso, tuttavia, non essendo segnalati habitat adatti ad ospitare chiroterri, l'impatto sarà nullo.

5.2.3.1.2.3 Descrizione dei possibili rischi per l'erpetofauna

Non sono segnalati rischi per questo gruppo faunistico durante la fase di esercizio del parco eolico. È probabile invece che queste specie, possano subire, durante la realizzazione dell'impianto, un disturbo dovuto alle attività di cantiere ma che risulta di carattere temporaneo e trascurabile.

5.2.3.2 Mitigazioni

5.2.3.2.1 Mitigazioni per la vegetazione

Per quanto riguarda questo aspetto ambientale le scelte progettuali adottate sono, di fatto, interventi di mitigazioni intrinseci:

- Posizionamento degli aerogeneratori affinché fosse limitata al minimo la realizzazione di nuove strade;
- Utilizzo ridotto delle nuove strade realizzate a servizio degli aerogeneratori (chiusure al pubblico ad esclusione dei proprietari) ed utilizzo delle stesse solo per le attività di manutenzione;
- Ripristino della vegetazione eliminata durante la fase di cantiere e restituzione dei siti alle condizioni iniziali delle aree interessate dall'opera e non più necessarie alla fase di esercizio (piste, aree di cantiere, aree di stoccaggio dei materiali).

5.2.3.2.2 Mitigazioni per la fauna

Da una attenta e puntuale analisi cartografica è possibile sostenere che il parco eolico in progetto non ricade in zone soggette a protezione ai sensi della cosiddetta Direttiva Uccelli, in zone umide in genere, in zone circostanti i siti di nidificazione dei rapaci critici e delle loro principali aree di caccia, i versanti con pendenza superiore al 20%.

La distanza reciproca tra le turbine del parco è sempre maggiore di 250,00 m, limite minimo oltre il quale è possibile evitare "l'effetto selva".



Riguardo le caratteristiche tecniche delle postazioni, saranno utilizzati aerogeneratori con bassa velocità di rotazione delle pale e privi di tiranti, torri di tipo tubolare invece che a traliccio poiché questi ultimi sono caratterizzati da un tasso di collisione più elevato.

Per quanto riguarda l'impatto indiretto, gli interventi di mitigazione prenderanno in considerazione i tempi e i modi di costruzione dell'impianto e gli interventi di ripristino ambientale.

Relativamente ai tempi di costruzione, considerata la durata di tale attività, non è necessario adottare particolari precauzioni visto che ha durata temporanea. Per quel che riguarda il ripristino ambientale, al termine delle operazioni di costruzione, le aree circostanti gli aerogeneratori, saranno completamente recuperate ad uso agricolo ad eccezione delle piste necessarie alla gestione e manutenzione del campo.

Per quanto riguarda le problematiche legate alle possibili interferenze con le connessioni ecologiche si rimanda alla relazione naturalistica.

5.2.4 *Clima ed atmosfera*

5.2.4.1 *Impatti*

Gli effetti che gli impianti eolici hanno sul clima, a livello locale, sono molto limitati. Viene sfatata, attraverso un articolo pubblicato su Nature Communications, la teoria secondo la quale le grandi turbine a elica possono avere effetti importanti nella circolazione atmosferica. L'articolo è stato scritto da un gruppo di ricercatori internazionali tra i quali c'è anche Paolo Michele Ruti, responsabile del Laboratorio Modelli Clima e Impatti dell'Agenzia nazionale per le nuove tecnologie (Enea). I ricercatori, coordinati da Robert Vautard del Consiglio Nazionale delle Ricerche Francese, sono arrivati a questa conclusione attraverso un insieme di simulazioni climatiche sull'Europa con modelli regionali che includono l'effetto degli impianti eolici presenti attualmente e di quelli previsti nei prossimi 20 anni.

Il confronto delle simulazioni climatiche fatte con e senza la presenza al suolo dei parchi eolici mostra effettivamente delle differenze medie di temperatura molto piccole, attorno a 0,3 °C, significative solo in inverno.

5.2.4.2 *Mitigazioni*

In merito a questo aspetto ambientale non è necessario adottare misure di mitigazione specifiche. Il layout dell'impianto, con la notevole distanza reciproca tra i singoli aerogeneratori scongiura il verificarsi di fenomeni, anche eventuali, di modifica delle condizioni microclimatiche dei siti interessati



5.2.5 Rumore e vibrazioni

5.2.5.1 *Impatti*

I potenziali impatti sulla componente atmosfera, emissioni in atmosfera e rumore, sono stati individuati tenendo conto delle potenziali sostanze inquinanti emesse dalle opere in progetto nelle diverse fasi di realizzazione e di esercizio e delle scale spaziali di influenza dei potenziali impatti.

La maggior parte degli impatti deriva dalla fase di realizzazione del parco eolico, e sono generati dal cantiere e dal relativo traffico indotto. Data la tipologia delle operazioni di cantiere, questi impatti resteranno circoscritti all'area direttamente interessata dalle lavorazioni, o al più si estenderanno in un intorno limitato.

La fase di esercizio, invece, è responsabile per lo più di emissioni acustiche.

Le sorgenti di emissione in atmosfera attive nella fase di cantiere possono essere distinte in base alla natura del possibile contaminante in:

- sostanze chimiche inquinanti
- polveri
- emissioni sonore.

Le sorgenti di queste emissioni sono:

- i mezzi operatori,
- i macchinari.

Nella fase di realizzazione, oltre al montaggio degli aerogeneratori, è prevista la messa in opera di una serie di opere civili che comporteranno produzione e dispersione di polveri e di emissioni sonore.

Le polveri saranno prodotte dalle operazioni di

- scavo per la realizzazione delle fondazioni degli aerogeneratori e delle relative piazzole;
- apertura nuove piste o adeguamento della viabilità esistente;
- realizzazione della trincea per il cavidotto;
- accumulo e trasporto del materiale proveniente dalle fasi di scavo in attesa della successiva utilizzazione per la sistemazione delle piazzole e dei rilevati.
- movimentazione dei mezzi utilizzati nel cantiere.



L'impatto che può aversi riguarda principalmente la deposizione sugli apparati fogliari della vegetazione circostante.

L'entità del trasporto ad opera del vento e della successiva deposizione del particolato e delle polveri più sottili dipenderà dalle condizioni meteo-climatiche (in particolare direzione e velocità del vento al suolo) presenti nell'area di intervento nel momento dell'esecuzione di lavori.

Data la granulometria media dei terreni di scavo e degli inerti per il calcestruzzo, si stima che non più del 10% del materiale particolato sollevato dai lavori possa depositarsi nell'area esterna al cantiere. L'impatto viene pertanto considerato lieve e, in ogni caso, reversibile.

Le sostanze chimiche emesse in atmosfera sono quelle generate dai motori a combustione interna utilizzati: mezzi di trasporto, compressori, generatori. Gli inquinanti che compongono tali scarichi sono:

- biossido di zolfo (SO₂)
- monossido di carbonio (CO)
- ossidi di azoto (NO_x – principalmente NO ed NO₂)
- composti organici volatili (COV)
- composti organici non metanici – idrocarburi non metanici (NMOC)
- idrocarburi policiclici aromatici (IPA)
- benzene (C₆H₆)
- composti contenenti metalli pesanti (Pb)
- particelle sospese (polveri sottili).

Gli impatti derivanti dall'immissione di tali sostanze sono facilmente assorbibili dall'atmosfera locale, sia per la loro temporaneità, sia per il grande spazio a disposizione per una costante dispersione e diluizione da parte del vento.

Per quanto riguarda la fase di esercizio del parco, non si prevedono significativi impatti negativi sull'atmosfera. Il transito periodico del personale e dei mezzi addetti alla manutenzione del parco risulta molto ridotto, sia come entità che come frequenza durante l'anno, pertanto non si considera impattante.

Si avrà invece un impatto positivo, a livello globale, sulla qualità dell'aria e sulla composizione dell'atmosfera, misurato dalle emissioni evitate grazie al contributo, nel parco di generazione nazionale, del parco eolico in progetto.



Per quanto concerne il rumore acustico prodotto da un aerogeneratore, l'area comunale interessata dalla presenza del parco eolico è caratterizzata da un ambiente non antropizzato e prevalentemente utilizzato per la coltivazione di seminativi.

La zona in esame presenta infatti assenza di ostacoli di natura antropica, con una vegetazione erbacea, bassi arbusti sparsi ed assenza di ostacoli naturali (se non bassi rilievi collinari).

Generalmente il rumore emesso da una centrale eolica non è percepibile dalle abitazioni poiché la distanza di poche centinaia di metri è sufficiente per ridurre sensibilmente il disturbo sonoro. Inoltre il rumore di fondo aumenta con la velocità del vento mascherando talvolta il rumore emesso dalla macchina.

Nell'indagine previsionale di impatto acustico sono state effettuate tutte le valutazioni del caso in presenza di abitazioni sparse che comunque sono sempre ad una distanza minima dall'aerogeneratore superiore a 500 m.

5.2.5.2 *Mitigazioni*

Le mitigazioni possibili sono riferite alla durata del cantiere. Verranno adottati i seguenti accorgimenti per minimizzare l'impatto sull'atmosfera:

- I macchinari e le apparecchiature utilizzate risponderanno ai criteri dettati dalla direttiva Macchine (marcatura CE) per quanto riguarda la rumorosità di funzionamento;
- i motori a combustione interna utilizzati saranno conformi ai vigenti standard europei in termini di emissioni allo scarico;
- Le attività di cantiere si svolgeranno solo nel periodo diurno;
- Le lavorazioni più rumorose (scavi, perforazioni, betonaggio) saranno gestite in modo da essere concentrate per un periodo limitato di tempo, e comunque dureranno lo stretto necessario;
- Eventuali macchinari particolarmente rumorosi potranno essere alloggiati in apposito box o carter fonoassorbente;
- I mezzi e i macchinari saranno tenuti accesi solo per il tempo necessario;
- In caso di clima secco, le superfici sterrate di transito saranno mantenute umide per limitare il sollevamento di polveri;
- La gestione del cantiere provvederà a che i materiali da utilizzare siano stoccati per il minor tempo possibile, compatibilmente con le lavorazioni.



5.2.6 Campi elettromagnetici

5.2.6.1 *Impatti*

L'interferenza elettromagnetica causata dagli impianti eolici è molto ridotta in quanto nella maggior parte dei casi per trasportare l'energia da essi prodotta si utilizzano linee di trasmissione esistenti o linee elettriche interrato. Per gli impianti eolici la fonte più rilevante dei campi magnetici è la linea elettrica per l'immissione in rete dell'energia prodotta.

5.2.6.2 *Mitigazioni*

Nel caso di esposizione a campi elettrici e magnetici alla frequenza di 50 Hz generati da elettrodotti, non deve essere superato il limite di esposizione di 100 microtesla per l'induzione magnetica e 5 kV/m per il campo elettrico, intesi come valori efficaci.

I campi elettrico e magnetico così come definiti dalla Norma CEI 211-6 vista la tipologia dei cavi MT utilizzati (disposizione a trifoglio a contatto, o meglio linee cordate a elica). Come definito dalla Norma CEI 106-11, tali tipologie nondeterminano particolari criticità per qualsiasi tipo di posa, se ritiene quindi il limite della norma compatibile con la posa interrato, vista anche la presenza di schermometallico. Come previsto quindi dalla legislazione vigente tale tipologia di distribuzione non implica la necessità del calcolo delle fasce di rispetto, essendo appunto tali fasce di ampiezza ridotta e inferiore a quanto previsto dal DM 21 Marzo 2008, n.449 e s.m.i.

Anche per la cabina primaria si riporta un estratto dalla linea guida di Enel Distribuzione per l'applicazione del § 5.1.3 dell'Allegato al DM 29.05.08: "A 16. Cabina primaria isolata in aria (135/150-15/20 kV). Cabine Primarie: la DPA è sicuramente interna alla cabina se sono rispettate le seguenti distanze dal perimetro esterno, non interessato dalle fasce di rispetto delle linee in ingresso/uscita: - 14 m dall'asse delle sbarre di AT in aria; - 7 m dall'asse delle sbarre di MT in aria."

Il campo magnetico invece necessita una trattazione diversa, essendo il suo andamento per cavidotti interrati in AT vicino ai limiti di esposizione richiesti di 10 microtesla (con obiettivo di qualità con soglia di 3 microtesla). Quindi, nel caso in esame, si ha una corrente di impiego lato AT pari a circa 360 A con tensione di 150 kVA. Il cavo in esame avrà una sezione di 630 mm² con disposizione a trifoglio, isolamento in polietilene reticolato (XLPE), schermo semiconduttivo sull'isolamento, guaina in alluminio saldata e rivestimento in polietilene, schermi collegati in configurazione cross bonding completo.



Per una lunghezza dell'elettrodotto AT pari a circa 9 Km, si ritiene opportuno realizzare n.19 buche giunti, cioè bobine con pezzatura massima di 550 metri. Il posizionamento delle buche sarà definito in fase di progettazione esecutiva. Si avranno quindi due disposizioni tipiche dei conduttori, una a contatto a trifoglio sostanzialmente per tutto il percorso AT, l'altra in piano in prossimità delle buche giunti.

Per i valori di DPA (distanze di prima approssimazione), si fa riferimento alla "Linea guida per l'applicazione del par. 5.1.3 dell'allegato al DM 29/05/2008 - Distanza di prima approssimazione (DPA) da linee e cabine elettriche.

Per confronto con il tipico espresso nella linea guida di Enel, dove si ha una fascia di rispetto di circa 8 metri per correnti di 1000A con linea cordata a elica, di sezione complessiva pari a 1600 mm², la linea oggetto del presente progetto, anch'essa cordata a elica e/o in piano per le buche, alla corrente nominale di circa 500 A, corrente di impiego pari a 360A, è conforme ai tipici di installazione di cui alle schede:

- A.15 Cavi interrati - semplice terna cavi disposti a trifoglio
- A.14 Cavi interrati - semplice terna cavi disposti in piano

5.2.7 Patrimonio agroalimentare

5.2.7.1 *Impatti*

Il Parco eolico in progetto, non avendo emissioni nocive e dannose per le coltivazioni non comporta impatti significativi né sulle quantità prodotte né sulle caratteristiche organolettiche. Gli impatti di carattere paesaggistico sono descritti più avanti.

5.2.7.2 *Mitigazioni*

Non si ritengono necessarie mitigazioni in merito alla componente ambientale esaminata.

5.2.8 Paesaggio

5.2.8.1 *Impatti*

L'impatto paesaggistico è considerato in letteratura come il più rilevante fra quelli prodotti dalla realizzazione di un campo eolico. La principale caratteristica di tale impatto è normalmente considerata l'intrusione visiva, dato che gli aerogeneratori per la loro configurazione sono visibili in ogni contesto territoriale in relazione alle loro caratteristiche costruttive, alla topografia, alla densità abitativa e alle



condizioni meteorologiche. Per questo motivo è stato realizzato uno specifico studio sull'intervisibilità pre concretizzare la reale incidenza visiva del progetto proposto.

5.2.8.1.1 Principi del metodo.

L'analisi di intervisibilità è stata condotta attraverso la rappresentazione dell'omonimo bacino, determinata con procedure di calcolo automatico a partire da alcuni dati di input e precisamente:

- l'orografia del comprensorio oggetto di studio (DTM);
- le coordinate dei punti di interesse (target);
- l'altezza del target osservato.
- l'altezza del punto di osservazione;

Il procedimento in concreto implica l'utilizzo di un modello digitale di rappresentazione della superficie terrestre (DTM) al quale viene applicato un algoritmo (<http://www.zorancuckovic.from.hr/QGIS-visibility-analysis/>) previa indicazione dei punti "target" per i quali deve essere effettuata la simulazione; nel caso di specie i punti target sono rappresentati dalle navicelle degli aerogeneratori posti alle rispettive altezze come indicate nelle tavole.

La procedura ha inteso effettuare una serie di simulazioni al fine di poter rappresentare:

- il bacino di intervisibilità teorica ante intervento o di fondo: l'effetto in termini visivi degli aerogeneratori esistenti e ricadenti nel territorio di Piansano, Arlena di Castro e Tessennano che sono quelli più prossimi a quelli di progetto.
- il bacino di intervisibilità teorica di progetto: l'effetto in termini visivi dei soli aerogeneratori di progetto.
- il bacino di intervisibilità teorica post intervento: l'effetto in termini visivi della somma delle precedenti due simulazioni.

La caratteristica intrinseca dei target, appunto rappresentati dagli aerogeneratori, consente altresì di rappresentare su una scala cromatica l'effetto cumulativo delle simulazioni; in altre parole si realizzano tante simulazioni per quanti sono gli aerogeneratori, la sovrapposizione in termini geografici dei risultati consente di stabilire:

- se da uno specifico punto geografico è visibile il target,
- quanti target sono visibili dal medesimo punti considerato.

Il gradiente cromatico tiene conto pertanto dell'effetto cumulativo degli aerogeneratori.



5.2.8.1.2 Dati utilizzati.

Il DTM utilizzato a tal proposito è quello disponibile on line (<https://search.earthdata.nasa.gov/search/>) ed ha una definizione di circa 30 metri, considerando la riproiezione nel sistema di riferimento utilizzato che è EPSG 32633 - WGS 84/UTM ZONE 33. Come anticipato i target considerati sono rappresentati dall'ubicazione degli aerogeneratori tenuto conto delle altezze della navicella sia per quelle esistenti sia per quelle in progetto.

L'esecuzione della procedura impone la scelta di ulteriori dati e precisamente il raggio dell'area di studio e l'altezza del punto di osservazione. Il primo, riferito alle simulazioni degli aerogeneratori di progetto, è pari a 10 km mentre il secondo è pari a 1.60 m.

5.2.8.1.3 Risultati cartografici delle simulazioni

Sulla scorta della procedura e dei dati utilizzati come sopra descritti, sono state ricavate diverse rappresentazioni del bacino di intervisibilità riferite sia alla condizione di fondo (Tavola R11.2 – Intervisibilità teorica nello stato ante operam), alle sole opere in progetto (Tavola R11.3 – Intervisibilità teorica delle sole opere in progetto) ed alla condizione post operam (Tavola R11.4 Intervisibilità teorica nello stato post operam).

Nelle suddette tavole allegate viene rappresentato il bacino di intervisibilità teorica in forma di:

- maschera monocromatica: evidenzia tutte le zone da cui è visibile almeno un target;
- cumulata con gradiente cromatico: per le zone in cui è visibile almeno un target, riproduce il numero di target osservati secondo la scala cromatica riportata.

La seconda rappresentazione pertanto non è solo qualitativa, visibile non visibile, ma intende fornire anche un parametro quantitativo di comparazione, sebbene al netto delle limitazioni date dal dettaglio del modello di rappresentazione del terreno e più in generale delle assunzioni adottate.

Al fine di rendere paragonabili le tre carte di rappresentazione del gradiente di cumulabilità, la scala cromatica è stata interpolata su un intervallo di valori tra 0 e 44, appunto la somma di tutti gli aerogeneratori nella condizione post operam. Ne consegue che in corrispondenza delle tonalità terminali della scala cromatica si rilevano i valori estremi dell'intervallo indicato



Figura 58 Intervisibilità degli impianti esistenti



Figura 59 Intervisibilità degli impianti esistenti e di quello in progetto

5.2.8.1.4 Valutazione della visibilità attraverso fotosimulazioni

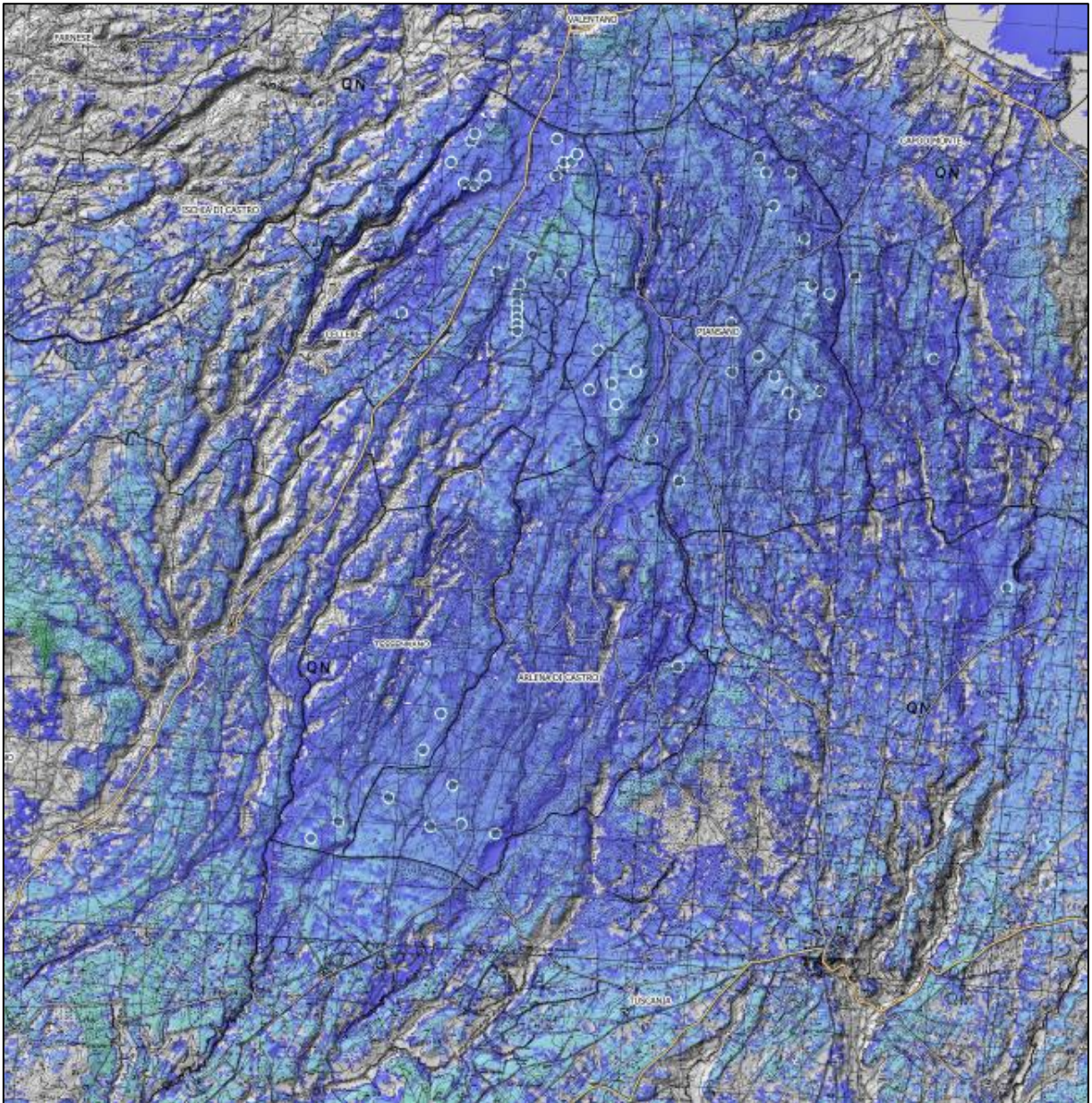
Seguendo le indicazioni delle Linee guida ministeriali, si è proceduto a verificare l'effettiva visibilità dell'impianto rispetto a punti sensibili del territorio.

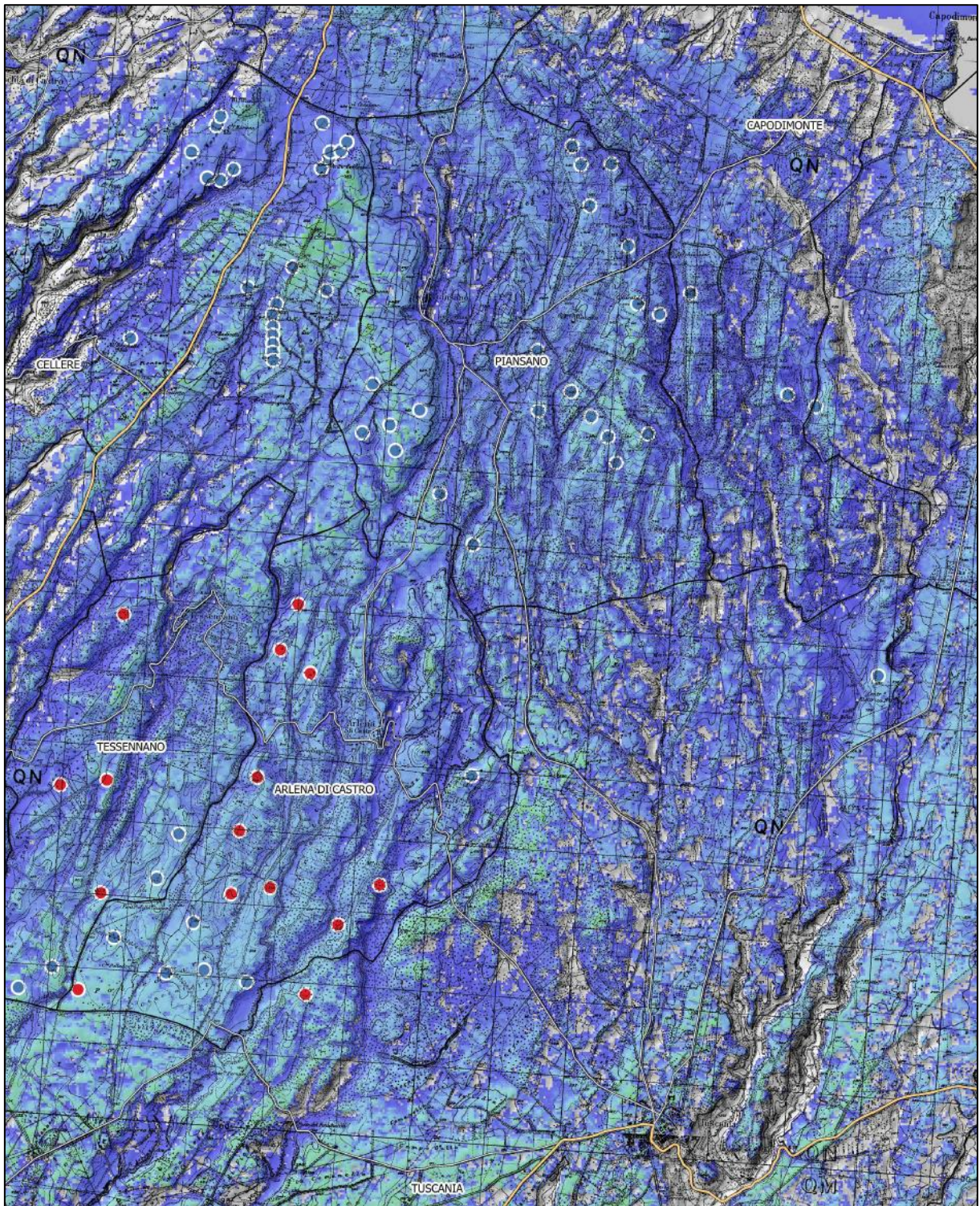

Figura 60 Quadro di unione delle aree indagate

Di seguito si riportano alcuni scatti fotografici ritenuti maggiormente significativi rispetto a quelli riportati nelle tavole di dettaglio.



Figura 61 VISTA 2 Vista dal centro storico di Capodimonte



Impianto non visibile a circa 14,5 km dal punto di visuale



Figura 62 VISTA 7 Vista dal Centro abitato del comune di Canino

Nell'immagine in alto sono segnalati in blu gli aerogeneratori già esistenti, nella foto in basso sono evidenziati in rosso gli aerogeneratori in progetto AC14 e AC13. In particolare l'aerogeneratore AC13 è coperto dagli immobili e risulta non visibile



Figura 63 VISTA 10 – B Vista Percorrendo la strada provinciale SP14 nel comune di Tessennano

Nell'immagine in alto sono visibili gli aerogeneratori esistenti, nella foto in basso sono evidenziati in rosso gli aerogeneratori in progetto AC06, AC07 e AC10



Figura 64 VISTA 18 Vista dalla strada provinciale SP14 nel centro abitato del comune di Arlena di Castro

Nella foto in alto sono segnalati in blu gli aerogeneratori in esercizio, nella foto in basso sono segnalati in rosso gli aerogeneratori in progetto AC04, AC05 e AC09



Figura 65 VISTA 24 – B Vista dalla Basilica di San Pietro, comune di Tuscania

Impianto non visibile a circa 8 km dal punto di visuale.



Figura 66 VISTA 24 – B VISTA 33 Vista dal Ponte del Diavolo, adiacente il Castello dell'Abbadia - Museo Archeologico di Vulci, comune di Canino

Impianto non visibile a circa 13,5 km dal punto di visuale



Figura 67 VISTA 36 Vista dal centro abitato del comune di Montefiascone, via della Rocca

Nella foto in alto sono evidenziati in blu gli aerogeneratori esistenti, nella foto in basso sono segnalati in rosso quelli in progetto.



5.2.8.1.5 La sostenibilità del progetto con le caratteristiche paesaggistiche derivanti dal nuovo vincolo

Per una ulteriore verifica del progetto e per supportare ulteriormente la qualità delle scelte progettuali è necessario verificare rispetto alle criticità segnalate nella relazione accompagnatoria del MIC e come il progetto sia coerente con la necessità di soluzione delle stesse, in particolare per le specifiche peculiarità morfologiche, culturali e insediative significati nell'area di intervento.

La verifica viene fatta per i due ecosistemi potenzialmente interferiti dalle opere.

Ecosistema agro-pastorale

Criticità	Scelte progettuali
i rischi per il sistema a “piccola proprietà e policoltura a campi aperti” sono il depauperamento delle colture (taglio di vigne e oliveti), sostituzione con colture non autoctone, realizzazione di recinzioni/barriere che ostacolano le visuali attraverso i campi, nuova edificazione per esigenze abitative e infrastrutturali.	Il progetto prevede di proseguire l'attività agricola come all'attualità in coerenza con le indicazioni delle linee guida ministeriali. Dalle foto simulazioni è evidente che l'impianto non costituisca un elemento di chiusura delle visuali

Ecosistema mezzadria poderale della Riforma agraria

Criticità	Scelte progettuali
tra gli elementi di criticità più significativi risultano evidenti i processi di abbandono degli ambienti agro-pastorali nelle zone collinari più interne, i rischi per gran parte di questo territorio sono da individuare nella espansione a danno di macchie, boschi e aree ripariali. Lo sviluppo dell'agroindustria mediante l'intensificazione dell'allevamento come attività agricola esclusiva e la riconversione economico-agraria mediante il potenziamento eccessivo - ove già presenti - di nuove colture estranee alla tradizione agricola locale (mandorle, nocciole, ecc.)	Il progetto prevede di proseguire l'attività agricola come all'attualità in coerenza con le indicazioni delle linee guida ministeriali.

5.2.8.2 Mitigazioni

La fase di redazione del lay out definitivo ha tenuto conto di tutta una serie di elementi progettuali che hanno portato all'adozione di soluzioni tecniche rappresentanti, di fatto, misure di mitigazione. In particolare:



- ✓ sono state assecondate le geometrie del territorio quali, ad esempio l'articolazione delle strade esistenti o lo sviluppo delle linee del paesaggio (fossi, aree boscate, ecc.),
- ✓ la viabilità di servizio sarà resa transitabile esclusivamente con materiali drenanti naturali;
- ✓ è stato previsto l'interramento dei cavidotti di vettoriamento a MT sino al collegamento alla RTN;
- ✓ la colorazione delle macchine sarà neutra e con vernice antiriflettente;
- ✓ la segnalazione degli aerogeneratori per la sicurezza del volo a bassa quota, sarà limitata ad alcuni di essi compatibilmente con le normative di settore;
- ✓ saranno evitate cabine di trasformazione a base palo a meno che, problematiche di allaccio in sottostazione, dovessero rendere necessario posizionare una cabina intermedia di contenute dimensioni alla base di uno dei 14 aerogeneratori;
- ✓ la distanza tra i singoli aerogeneratori non è inferiore a 5D sulla direzione del vento prevalente ed a 3D sulla direzione perpendicolare a quella prevalente del vento.

5.2.9 *Aspetti socioeconomici*

Fermo restando la trattazione degli effetti ambientali già trattati, il parco eolico avrà inevitabili effetti sul contesto locale: di carattere economico, occupazionale, socio-culturale

5.2.9.1 *Effetti di natura economica*

Gli effetti economici sono quantificabili sia in maniera diretta (sui terreni gravati oggetto dell'intervento) sia indiretta (sulle comunità locali). E' evidente che il parco eolico coesiste perfettamente con l'utilizzazione agricola dei terreni su cui sorge. L'occupazione fisica del suolo è trascurabile rispetto all'estensione dei terreni coinvolti non ne pregiudica in nessun modo lo svolgimento di qualsiasi tipo di uso agricolo. Anche il D.Lgs. 387/03 sancisce, a livello urbanistico la compatibilità degli impianti eolici con l'uso agricolo dei terreni. I terreni su cui gravano le turbine eoliche subiscono un incremento di valore dovuto ai canoni annui riconosciuti ai proprietari per la concessione dello spazio.

Per quanto riguarda i terreni agricoli circostanti, il parco eolico non impedisce minimamente le normali pratiche agro-pastorali, di conseguenza il valore dei terreni circostanti rimane immutato. I proprietari dei terreni interessati, per le servitù necessarie, percepiranno un canone annuo molto superiore al mercato di locazione locale e non paragonabile alle rendite derivanti dalle attività agricole possibili nella zona.

A livello di comunità locale, il proponente ha stipulato con l'Amministrazione Comunale una convenzione che garantisce una rendita annua costante per tutta la durata di funzionamento



dell'impianto. Un possibile effetto economico indiretto può derivare, all'economia locale, dal afflusso di visitatori richiamati dalla presenza del parco eolico, nel caso in cui l'impianto stesso venga sfruttato a livello di immagine, promozione e spunto per educazione ambientale come si è verificato e sta accadendo in molte altre aree europee ed americane.

5.2.9.2 Possibili benefici occupazionali

Durante le fasi realizzative verranno coinvolte imprese locali sia per le opere civili che per quelle elettriche. Specifici lavori, infatti, saranno appaltati in loco per la realizzazione dell'impianto ed a puro titolo esemplificativo la matrice di interazione può essere riassunta nella tabella seguente.

Attività prevista	Mezzi necessari	Professionalità coinvolte	Tipologia di imprese beneficiarie
Scavi: per piazzole, strade, fondazioni e cavidotti	Macchine movimento terra	Palisti, camionisti, operai generici	Civile: rifacimento strade
Fondazioni	Betoniere, mezzi di trasporto generici, pompe per cls	Carpentieri	Civile: centro di betonaggio, commercio materiali ferrosi
Posa cavi	Giuntrice	Elettromeccanici	Elettromeccanica
Riempimenti	Trasporto terra	Camionisti	Trasporti Cave
Vigilanza di cantiere	/	Vigilanti	Vigilanza
Rilievi geognostici e relazioni geologica	Carotatrice	Geologi, operatori di laboratori	Studio geologico, laboratorio analisi
Frazionamenti		Geometri	
Sicurezza		Ingegneri, architetti	



In fase di esercizio sarà necessario mantenere un presidio sul posto di almeno un tecnico. Eventuali altre azioni di promozione-divulgazione, legate al funzionamento dell'impianto, coinvolgeranno altro personale specifico da reperire in zona.

5.2.9.3 *Benefici socio - culturali*

Non è possibile quantificare con precisione in che misura la presenza del parco eolico possa influire sulla percezione del territorio da parte dei propri abitanti, non più di quanto è possibile farlo con le linee elettriche, i ripetitori o altre strutture di grandi dimensioni estranee al paesaggio tradizionale. A differenza di queste opere antropiche, tuttavia, lo sfruttamento dell'energia eolica affonda le proprie radici nella notte dei tempi. I primi mulini a vento sono legati ad aree storicamente molto importanti:

Mesopotamia, Cina, Egitto. Si trattava probabilmente di mulini ad asse verticale simili a quelli tuttora in funzione in quei paesi. Bisogna arrivare all'anno 630 d.C., sotto il regno del califfo Omar I, per avere la certezza storicamente valida che il mulino a vento era una macchina di uso corrente. In Europa i mulini a vento apparvero in ritardo, nel Medioevo al tempo delle Crociate ma, rispetto ai loro antenati, avevano una concezione completamente diversa, con ruota ad asse orizzontale e di



dimensioni maggiori, tecnologicamente più complessi e di maggior rendimento. Furono inoltre usati nel corso dei secoli in tutta Europa per i più svariati usi, come la macinazione dei cereali, la spremitura delle olive, il pompaggio dell'acqua, l'azionamento di segherie, cartiere, tintorie, industrie del tabacco; molte attività erano legate all'agricoltura. Molti di essi sono oggi testimoni di queste attività e sono diventati il simbolo del territorio in cui ricadono come a esempio in Olanda o Grecia come nella foto (Archivio personale).

Nel territorio laziale è ancora possibile trovare evidenze dei mulini di tipo Westernmill i quali sono caratterizzati da un'alta torre di sostegno a traliccio e una rosetta comprendente fino a 150 pale di lamiera curvata. Nella figura sottostante la ripresa fotografica di uno di questi presso Toscana.



Figura 68 Una pala eolica tradizionale a Toscana

Il Westernmill è il primo esempio corrispondente alla moderna energia eolica e ai nuovi criteri di qualità. Non solo è la prima girante eolica fabbricata industrialmente in serie ed interamente di metallo, ma è anche il primo impianto eolico interamente automatico, che funziona senza personale. Al momento della loro installazione, rivestendo un ruolo innovativo, non trovavano analogie con gli elementi architettonici locali; ciò nonostante sono diventati parte integrante del nostro tessuto paesaggistico.

Vista la presenza documentata dello sfruttamento energetico del vento nel contesto socio culturale locale non è da escludere che il progetto, a fronte di una modifica puntuale del paesaggio, possa determinare diversificazione ed arricchimento del paesaggio, a differenza di altre strutture antropiche, senza preclusioni ambientali future.



6 CONCLUSIONI

Da quanto esposto nel presente Studio di Impatto Ambientale, il progetto del parco eolico da 84 MW proposto nel territorio dei comuni di Arlena di Castro e Tessennano, in provincia di Viterbo, risulta coerente con tutti gli strumenti di pianificazione, programmazione e tutela, sia a livello ambientale che paesaggistico anche a valle del vincolo imposto successivamente.

Inoltre risulta dotato di evidenti positività, legati alla scelta tecnico-imprenditoriale nel suo complesso:

- ➔ Nell'area vasta sono presenti impianti eolici in esercizio e quindi il sito è stato studiato anemologicamente, definendo le caratteristiche del vento disponibile per produrre energia pulita;
- ➔ Il lay-out sfrutta al massimo la rete stradale esistente sia per l'approvvigionamento dei materiali e delle attrezzature, sia per il passaggio delle opere civili connesse;
- ➔ Il lay-out non interferisce con aree soggette ambientale;
- ➔ Il lay-out pur interferendo parzialmente con un'area diventata di notevole interesse paesaggistico, è compatibile con gli strumenti di tutela sopraggiunti;
- ➔ Il progetto limita al minimo l'asportazione di suolo e l'apertura di nuove strade;
- ➔ Il progetto non prevede la manomissione di aree boschive;
- ➔ Il sito scelto è situato lontano da centri abitati e recettori sensibili;
- ➔ Il parco utilizza aerogeneratori da 6 MW per massimizzare la potenza producibile dal sito, in relazione alle caratteristiche di ventosità;
- ➔ In relazione alla qualità ambientale dei luoghi e alle caratteristiche del progetto, non si rilevano impatti significativi su suolo, aria, flora, fauna, ecosistemi, ambiente acustico, ecc.;
- ➔ La realizzazione del progetto consentirà di evitare l'emissione di 97.209 tonnellate/anno di CO₂ nell'atmosfera;
- ➔ Il parco eolico darà una spinta economica e occupazionale al territorio che lo ospita, in relazione sia alla fase di realizzazione che di gestione.

In sintesi, il progetto è coerente con tutti gli strumenti di pianificazione ed incentivazione della produzione di energia elettrica da fonti rinnovabili, sia a livello europeo che nazionale.