



Peridot Solar
GREEN ENERGY SOLUTIONS

Progettazione definitiva finalizzata all'autorizzazione di una centrale di energia rinnovabile e delle relative opere di connessione denominata "Caltagirone 1", costituita da un impianto Agrivoltaico accoppiato ad un sistema di accumulo di energia, di potenza complessiva pari a 127,2164 MW [DC] (di cui 86,904 MW di Agrivoltaico) e potenza in immissione pari a 106,81 MW [AC] (di cui 72,42 MW impianto Agrivoltaico e 34,39 MW sistema di accumulo). La centrale sarà realizzata in c.da Bosco di Mezzo nel comune di Caltagirone (CT) – Sicilia.



Proponente

GM AGRIVOLTAICO S.r.l.

Via Alberico Albricci, 7 - 20122 Milano

Investitore agricolo superintensivo

OXY CAPITAL ADVISORS S.r.l.

Via A. Bertani, 6 - 20154 Milano



Capogruppo Mandataria

ITALCONSULT

ITALCONSULT S.p.A.
Via di Villa Ricotti 20
00161 Roma

Resp. integrazione tra le prestazioni specialistiche:

Ing. Giovanni Mondello

Project Manager:

Ing. Gabriele De Rulli

Aspetti Autorizzativi:

Ing. Alessandro Artuso



STUDIO ALTIERI S.p.A.
Via Colleoni 56-58
36016 Thiene, Italia

Aspetti Ambientali:

Ing. Laura Dalla Valle

Resp. parte impiantistica:

Ing. Umberto Lisa

Archeologo:

Dott.sa Elisabetta Tramontana

Committente: Peridot Solar Italy s.r.l.

Dott. Andrea Urzi

Agronomo:

Dott. Salvatore Puleri

Geologo:

Dott. Carlo Cibella

Acustica:

Ing. Alessandro Infantino

TITOLO DOCUMENTO:

SICUREZZA

SCALA:

Relazione illuminotecnica

CODICE:

C451	CT1	D	SC	0003	r01
Commessa	Sito	Fase	Disciplina	Numero	Revisione

Revisione	Data	Motivo	Redatto	Controllato	Approvato
00	21.03.2024	EMISSIONE	G.F.	G.D.R.	G.M.



SOMMARIO

1	PREMESSA.....	3
1.1	ABBAGLIAMENTO VISIVO	3
1.1.1	Analisi del fenomeno di abbagliamento	4
1.2	RIFLESSIONE DEI MODULI FOTOVOLTAICI	5
1.3	DENSITÀ OTTICA DELL'ARIA	7
2	POSIZIONAMENTO DELL'IMPIANTO IN RELAZIONE ALLA VIABILITÀ STRADALE E AI RECETTORI RESIDENZIALI	8
3	VERIFICA POTENZIALI OSTACOLI (OO.VV.) E PERICOLI PER LA NAVIGAZIONE AEREA	10
3.1	IMPIANTI E MANUFATTI SOGGETTI A RILASCIO DI PARERE/N.O. DA PARTE DELL'AMM.NE DIFESA	11
3.1.1	Modalità d'inoltro delle istanze di valutazione.....	11

1 PREMESSA

L'impianto agro-fotovoltaico in oggetto si sviluppa all'interno del comune di Caltagirone (CT), su di una superficie lorda complessiva di circa 145 ha. L'impianto è accoppiato ad un sistema di accumulo di energia e ha una potenza nominale pari a 127,2164 MW [DC] (di cui 86,904 MW di impianto agrivoltaico) e potenza in immissione pari a 106,81 MW [AC] (di cui 72,42 MW di impianto agrivoltaico e 34,39 MW di sistema di accumulo).

Il progetto è impostato in assetto agrivoltaico e con una specifica ed impegnativa attenzione alla tutela della biodiversità, al fine di ridurre al massimo l'impatto sul sistema del suolo. Sono quindi previsti ingenti investimenti ed il coinvolgimento sia di aziende agricole locali che di un'importante azienda agricola nazionale.

L'impianto, denominato "Caltagirone 1", è funzionale per l'equilibrio del territorio e la protezione dal cambiamento climatico e dalle sue conseguenze, in quanto:

- 1) Inserirà elementi di naturalità e protezione della biodiversità con un significativo investimento economico e areale;
- 2) Garantirà la più rigorosa limitazione dell'impatto paesaggistico sia sul campo breve, sia sul campo lungo con riferimento a tutti i punti esterni di introspezione;
- 3) Inserirà attività agricole produttive di notevole importanza per l'equilibrio ecologico, come i prati permanenti e l'olivicoltura (in assetto superintensivo). Queste attività saranno affidate a imprese agricole di livello nazionale ed internazionale che avranno la propria remunerazione indipendente e autosufficiente, come attestato da accordi espliciti e formali e da un business plan.

In particolare, l'uliveto superintensivo prevedrà un investimento condotto da un fondo che dispone della proprietà del leader di mercato dell'olio monomarca con il 27% della quota, **Olio Dante**, e che intende sviluppare un'autonoma e competitiva capacità di produzione nazionale. Saranno messi a dimora circa 120.206 olivi ed applicate le più avanzate tecnologie per garantire una produzione di elevata quantità e qualità (stimabile in ca. 10.900 quintali di olive all'anno per un fatturato di ca. 1 milione di euro). Per massimizzare la produzione saranno previste due siepi olivicole per ogni tracker fotovoltaico e le opportune distanze per consentire la piena meccanizzazione del processo.

1.1 ABBAGLIAMENTO VISIVO

L'abbagliamento è definito come una condizione visiva che determina un disagio o una riduzione dell'abilità di percepire dettagli o interi oggetti, determinata da una distribuzione inadeguata delle luminanze o da variazioni estreme delle luminanze nel tempo e nello spazio, a causa della presenza nel campo visivo di sorgenti luminose primarie (abbagliamento diretto) o di superfici riflettenti (abbagliamento indiretto).

È possibile identificare due categorie di abbagliamento:

- abbagliamento molesto o psicologico (discomfort glare), che causa fastidio senza

necessariamente compromettere la visione degli oggetti;

- abbagliamento debilitante o fisiologico (disability glare), che compromette temporaneamente la visione degli oggetti.

Con abbagliamento visivo quindi s'intende la compromissione temporanea della capacità visiva dell'osservatore a seguito dell'improvvisa esposizione diretta ad un'intensa sorgente luminosa.

L'irraggiamento globale è la somma dell'irraggiamento diretto e di quello diffuso, ossia l'irraggiamento che non giunge al punto di osservazione seguendo un percorso geometricamente diretto a partire dal sole, ma che viene precedentemente riflesso o scomposto.

Per argomentare il fenomeno dell'abbagliamento generato da moduli fotovoltaici nelle ore diurne occorre considerare diversi aspetti legati alla loro tecnologia, struttura e orientazione, nonché al movimento apparente del disco solare nella volta celeste e alle leggi fisiche che regolano la diffusione della luce nell'atmosfera.

1.1.1 Analisi del fenomeno di abbagliamento

In conseguenza della rotazione del globo terrestre attorno al proprio asse e del contemporaneo moto di rivoluzione attorno al sole, nell'arco della giornata il disco solare sorge ad est e tramonta ad ovest (ciò in realtà è letteralmente vero solo nei giorni degli equinozi). In questo movimento apparente il disco solare raggiunge il punto più alto nel cielo al mezzogiorno locale e descrive un semicerchio inclinato verso la linea dell'orizzonte tanto più in direzione sud quanto più ci si avvicina al solstizio d'inverno (21 dicembre) e tanto più in direzione nord quanto più ci si avvicina al solstizio d'estate (21 giugno).



Figura 1. Movimento apparente del disco solare per un osservatore situato ad una latitudine nord attorno ai 45°. Per tutte le località situate tra il Tropico del Cancro e il Polo Nord Geografico il disco solare non raggiunge mai lo zenit

In considerazione quindi dell'altezza dal suolo dei moduli fotovoltaici entro i 3m dal suolo di sedime e del loro angolo di inclinazione che in questo caso è pari a 0° rispetto al piano orizzontale, il verificarsi e l'entità di fenomeni di riflessione ad altezza d'uomo della radiazione luminosa incidente alla latitudine a cui è posto l'impianto fotovoltaico in esame sarebbero teoricamente ciclici in quanto legati al momento della giornata, alla stagione nonché alle condizioni meteorologiche.

In ogni caso, inoltre, la radiazione riflessa viene ri-direzionata verso l'alto con un angolo rispetto al piano orizzontale che difficilmente possa creare disturbo ad abitazioni tantomeno ad osservatori posti al suolo e/o transianti nei pressi dell'impianto.

Una tale considerazione è valida tanto per i moduli fissi quanto per quelli dotati di sistemi di inseguimento (tracker).

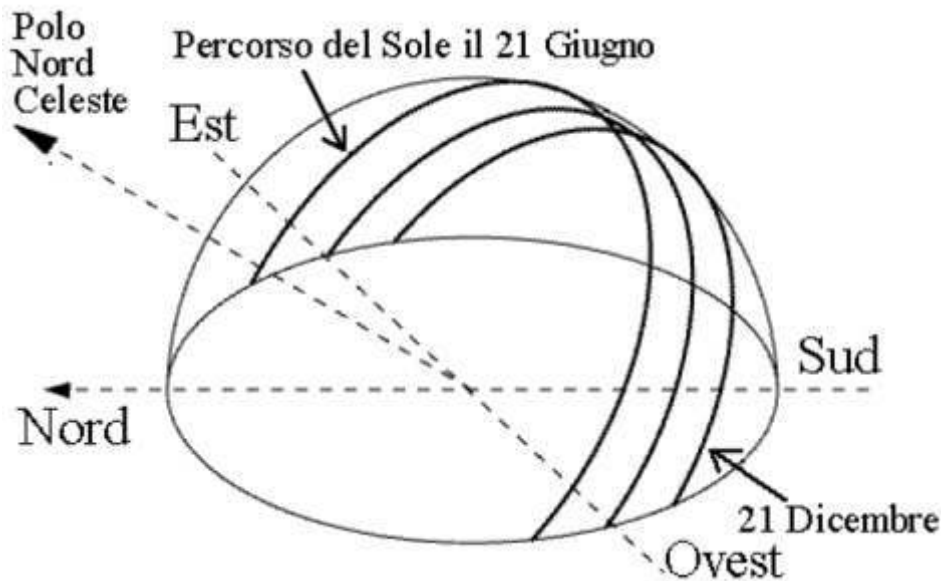
1.2 RIFLESSIONE DEI MODULI FOTOVOLTAICI

La riflessione indica la quantità di raggi che viene respinta dalla superficie del vetro.

Sostanzialmente, secondo la legge della riflessione, l'angolo del raggio solare incidente, riferito alla normale della superficie, è uguale all'angolo del raggio solare riflesso. In caso di luce diffusa o di superficie strutturata del modulo questa regola vale per ogni singolo raggio, rendendo la riflessione diffusa.

I moduli fotovoltaici, di buona fattura, normalmente non producono riflessione o bagliore significativi

in quanto sono realizzati con vetro studiato appositamente per aver un effetto “non riflettente”. Il vetro solare è pensato per ridurre la luce riflessa e permettere alla luce di passare attraverso arrivando alle celle per essere convertita in energia elettrica nel modulo.



Figura 2. Le due immagini dimostrano come, al contrario di un vetro comune, il vetro anti-riflesso (Anti- Reflecting glass) che riveste i moduli fotovoltaici riduca drasticamente la riflessione dei raggi luminosi

L'efficienza di conversione di una cella fotovoltaica dipende fortemente dalla sua capacità di assorbire la radiazione solare incidente. Tanto più una cella appare scura, tanto maggiore è la sua capacità di assorbire la luce. Per ridurre al minimo la riflessione della luce incidente sono state sviluppate diverse tecnologie capaci di ridurre la riflettanza superficiale delle celle solari a livelli prossimi all'1%.

In generale, per ottenere questo scopo, si agisce con due tecniche: la deposizione sulla superficie frontale della cella di film sottili di ossido di titanio di spessori tali da realizzare un particolare effetto interferenziale e il trattamento della morfologia della superficie stessa. Questa ultima tecnica prende il nome di testurizzazione.

La testurizzazione consiste nella formazione di microstrutture sulla superficie del silicio, tali da ridurre la riflessione incrementando le probabilità della luce riflessa di essere rinviata alla superficie del wafer invece che perdersi in aria.

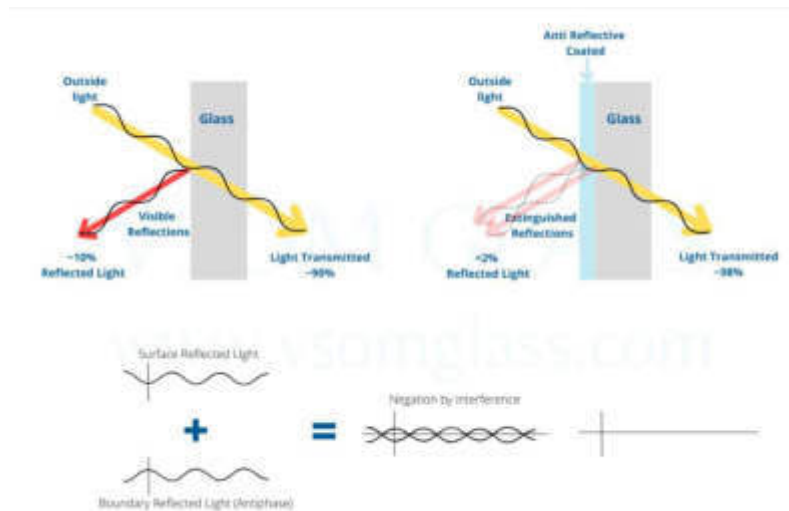

Figura 3. Testurizzazione sulle celle fotovoltaiche



Figura 4. Percorso della luce su celle testurizzate

La luce viene riflessa verso il basso e subisce almeno due riflessioni (double bounce effect) con maggiore probabilità di assorbimento.

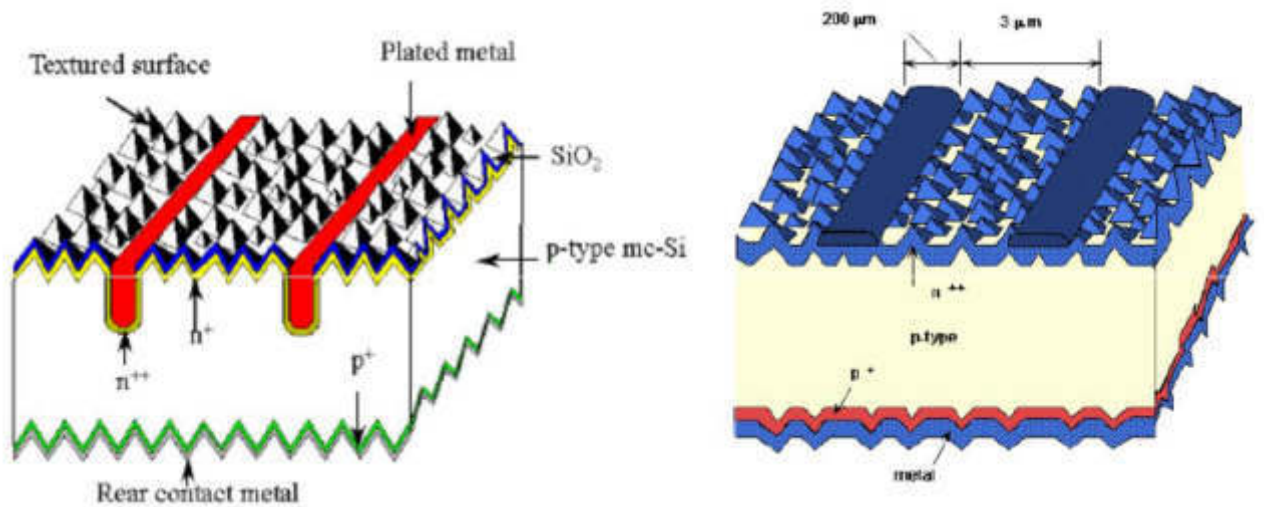
Si tratta, in sostanza, di minimizzare la perdita ottica per riflessione sulla superficie della cella sia in funzione della lunghezza d'onda che dell'angolo d'incidenza della luce.

Per quanto su esposto si conclude affermando che, la riflessione della luce su essi incidente, dei moduli fotovoltaici è già di per sé ridotta dagli accorgimenti costruttivi dei moduli stessi rivolti al miglioramento dell'efficienza di riflessione.

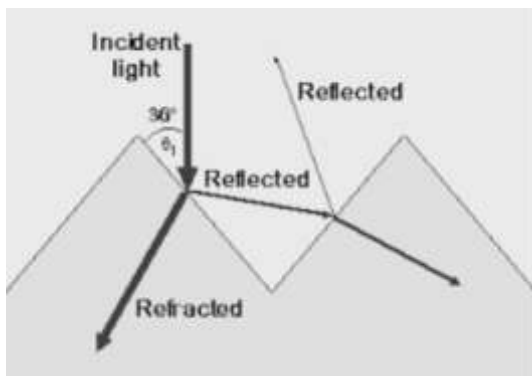
1.3 DENSITÀ OTTICA DELL'ARIA

Le stesse molecole componenti l'aria, al pari degli oggetti, danno luogo a fenomeni di assorbimento,

riflessione e scomposizione delle radiazioni luminose su di esse incidenti, pertanto la minoritaria percentuale di luce solare che viene riflessa dalla superficie del modulo fotovoltaico grazie alla densità ottica dell'aria è comunque destinata nel corto raggio ad essere ri-direzionata, scomposta, ma soprattutto convertita in energia termica.

2 POSIZIONAMENTO DELL'IMPIANTO IN RELAZIONE ALLA VIABILITÀ STRADALE E AI RECETTORI RESIDENZIALI

Gli impianti fotovoltaici sono collocati in un contesto di pianura dove non sono presenti, nel raggio di molti km, strade in elevazione rispetto ai campi. Sull'intero perimetro degli impianti è prevista la fascia di mitigazione con alberature in grado di prevenire apprezzabili fenomeni di abbagliamento. In particolare non ci sono significativi problemi con le viabilità provinciali e statali che distano circa 2km.



Figura 5: Planimetria Caltagirone I



Figura 6: Particolare della mitigazione di progetto

I tracker sono orientati nord sud, con pannelli che si affacciano dunque al mattino verso est e nel pomeriggio verso ovest. Il lembo superiore dei pannelli è, al massimo, a 4,125 m di altezza.

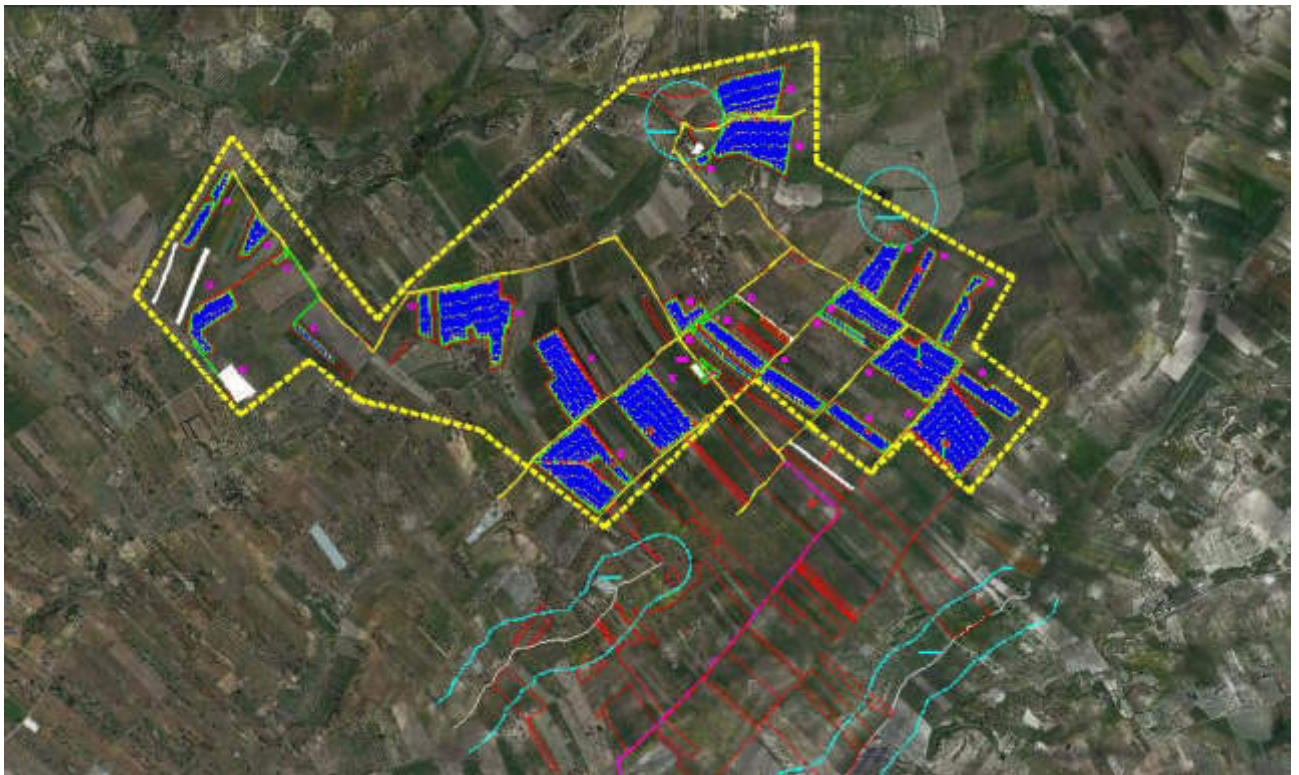
L'impianto fotovoltaico è costituito dunque da inseguitori solari disposti lungo l'asse Nord – Sud tali per cui i moduli fotovoltaici inseguono il sole da Est a Ovest.

Quindi le pur minime riflessioni di luce solare che potrebbero causare abbagliamento sono dirette verso Est o verso Ovest (dall'alba al tramonto).

Si può affermare che il fenomeno dell'abbagliamento visivo dovuto a moduli fotovoltaici nelle ore diurne a scapito della viabilità pubblica improbabile soprattutto per l'assenza di questa ad Est o Ovest dell'impianto.



Figura 7: modello tipo dei pannelli solari in progetto

3 VERIFICA POTENZIALI OSTACOLI (OO.VV.) E PERICOLI PER LA NAVIGAZIONE AEREA

La valutazione di compatibilità ostacoli comprende la verifica delle potenziali interferenze dei nuovi impianti e manufatti con le superfici, come definite dal Regolamento ENAC per la Costruzione ed Esercizio Aeroporti (superfici limitazione ostacoli, superfici a protezione degli indicatori ottici della pendenza dell'avvicinamento, superfici a protezione dei sentieri luminosi per l'avvicinamento) e, in accordo a quanto previsto al punto 1.4 Cap. 4 del citato Regolamento, con le aree poste a protezione dei sistemi di comunicazione, navigazione e radar (BRA - Building Restricted Areas) e con le minime operative delle procedure strumentali di volo (DOC ICAO 8168).

Sono stati quindi definiti i criteri, di seguito enunciati, con i quali selezionare i nuovi impianti/manufatti da assoggettare alla preventiva autorizzazione dell'ENAC ai fini della salvaguardia delle operazioni aeree e civili.

Sono da sottoporre a valutazione di compatibilità per il rilascio dell'autorizzazione dell'ENAC, i nuovi impianti/manufatti e le strutture che per un impianto fotovoltaico risultano di seguito.

Per le strutture in argomento, che possono dare luogo a fenomeni di riflessione e/o abbagliamento per i piloti, è richiesta l'istruttoria e l'autorizzazione dell'ENAC quando:

- sussista una delle condizioni descritte nei precedenti paragrafi che renda necessaria la preventiva istruttoria autorizzativa; oppure:
- risultino ubicati a una distanza inferiore a 6 Km dall'ARP (Airport Reference Point – dato rilevabile dall'AIP-Italia) dal più vicino aeroporto e, nel caso specifico di impianti fotovoltaici, abbiano una superficie uguale o superiore a 500mq, ovvero, per iniziative edilizie che comportino più edifici su singoli lotti, quando la somma delle singole installazioni sia uguale o superiore a 500 mq ed il rapporto tra la superficie coperta dalle pannellature ed il lotto di terreno interessato dalla edificazione non sia inferiore ad un terzo.

La documentazione trasmessa deve contenere anche un apposito studio che certifichi l'assenza di fenomeni di abbagliamento ai piloti.

Sono esclusi dall'iter valutativo gli impianti fotovoltaici/solari termici, con previsione di installazione sul tetto di abitazioni/costruzioni che, a prescindere dalla distanza dall'aeroporto, hanno una superficie non superiore a 500 mq e non modificano l'altezza massima del fabbricato.

3.1 IMPIANTI E MANUFATTI SOGGETTI A RILASCIO DI PARERE/N.O. DA PARTE DELL'AMM.NE DIFESA

L'art. 710 del Codice della Navigazione attribuisce all'Aeronautica Militare la competenza, tra le altre, per il rilascio dell'autorizzazione per la costruzione di nuovi impianti, manufatti e strutture in genere che si trovano in prossimità di aeroporti militari. Sia per il caso citato, che per l'attività relativa al volo a bassa quota dei velivoli militari, le informazioni in merito alle procedure di inoltro delle istanze per il rilascio dei pareri/autorizzazioni da parte dell'Aeronautica Militare ed all'eventuale coinvolgimento di altri enti militari, devono essere richieste al Comando territorialmente competenti.

Il sito di progetto si trova a circa 21 km ad Nord dall'Aeroporto di Comiso ed a 38km a sud ovest dall'aeroporto militare di Sigonella.

In figura sotto l'ubicazione dell'impianto rispetto all'aeroporto.



Figura 8: Planimetria progetto Caltagirone I ed ubicazione aeroporti Comiso e Sigonella

3.1.1 Modalità d'inoltro delle istanze di valutazione

Nel caso ciò risulti necessario, il soggetto interessato, prima della realizzazione dell'opera, dovrà inoltrare istanza di valutazione all'ENAC, all'ENAV (seguendo le indicazioni riportate nella Procedura)

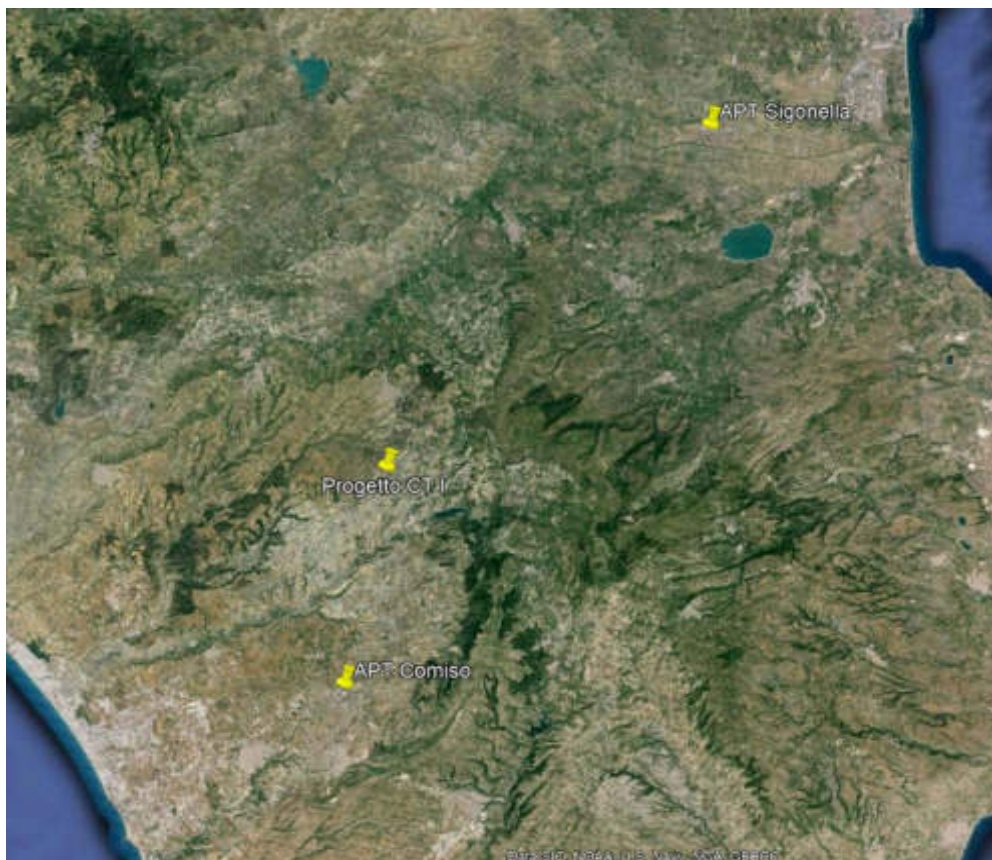

ITALCONSULT



e all'Aeronautica Militare.

Le richieste di valutazione non dovranno essere indirizzate all'ENAV quando:

- sono interessati aeroporti non di competenza ENAV oppure avio/ elisuperfici (Cap. 2 paragrafo c.);
- non sussistano i criteri di assoggettabilità all'iter valutativo (Cap. 2 paragrafi a.-b.-d.-e.) per i nuovi impianti fotovoltaici (Cap. 2 f. (2)), i nuovi impianti per la produzione di energia da biomasse (Cap. 2 f. (3)) e le opere speciali- pericoli per la navigazione aerea (Cap. 2 f. (4)).

Vista la distanza dall'aeroporto di Comiso di circa 21 km e dall'aeroporto militare di Sigonella circa 38km, si ritiene che sussista l'assenza di qualsiasi interferenza.