



COMUNE DI
ESTERZILI



COMUNE DI
ESCALAPLANO



PROVINCIA DEL
SUD SARDEGNA



REGIONE AUTONOMA
DELLA SARDEGNA

PROGETTO DEFINITIVO PER LA REALIZZAZIONE DI UN PARCO EOLICO
DENOMINATO " ESTERZILI/ESCALAPLANO " COMPOSTO DA 11
AEROGENERATORI DA 5,6 MW PER UNA POTENZA COMPLESSIVA DI
61,60 MW SITO NEI COMUNI DI ESTERZILI ED ESCALAPLANO (SU), CON
OPERE DI CONNESSIONE



Proponente:
ETANRG SRL
Via Pietro Cossa n. 5
20122 Milano (MI)

Antonino Apreda

Antonino Apreda
ETANRG S.R.L.

Progettazione:
LEONARDO ENGINEERING SRL
Viale Lamberti snc
81100 Caserta



Giovanni Savarese

Elaborato		EE.PD.RLT.01		RELAZIONE TECNICA GENERALE		
Cod. pratica	Data	Consegna	Formato	Scala	Livello progettuale	
EE_01	18/12/2023		A4	-	Progetto definitivo	

REVISIONI	Rev.	Data	Descrizione	Elaborato	Controllato	Approvato
	01	Dicembre 2023	Prima emissione	G. Donnarumma	V.Vanacore	M. Afeltra

Il presente elaborato è di proprietà della Leonardo Engineerin srl

E' vietata la comunicazione a terzi e/o la riproduzione senza il preventivo permesso scritto della suddetta società. La società tutela i propri diritti a rigore di Legge.



PARCO EOLICO "ESTERZILI/ESCALAPLANO"
 11 AEROGENERATORI DA 5,6 MW
 POTENZA COMPLESSIVA 61,6 MW



Sommario

1. PREMESSA	2
2. IL QUADRO DI RIFERIMENTO PROGRAMMATICO DEL PROGETTO E IL RAPPORTO CON GLI STRUMENTI PIANIFICATORI DI LIVELLO SUPERIORE	4
2.1. GLI STRUMENTI URBANISTICI GENERALI	4
2.2. ANALISI AMBIENTALE	6
3. IL PROGETTO	7
3.1. AEROGENERATORI	8
3.2. IL SISTEMA DI PRODUZIONE, TRASFORMAZIONE E TRASPORTO DELL'ENERGIA ELETTRICA PRODOTTA	11
3.3. FONDAZIONE AEROGENERATORE	14
3.4. VIABILITÀ	15
3.5. PIAZZOLE	16
3.6. CAVIDOTTI	17
4. CABINA UTENTE	18
5. MODALITÀ DI ESECUZIONE DELL'IMPIANTO: IL CANTIERE	18
6. PRODUZIONE DI RIFIUTI E SMALTIMENTO DELLE TERRE E ROCCE DI SCAVO	20
7. SMALTIMENTO DELLE TERRE E ROCCE DI SCAVO SULLA FASE DI CANTIERIZZAZIONE	21
8. CRONOPROGRAMMA	23
9. SISTEMA DI GESTIONE E DI MANUTENZIONE DELL'IMPIANTO	26
10. DISMISSIONE DELL'IMPIANTO	27
Fasi della Dismissione	27
Modalità di allontanamento dal sito dei materiali	28
Rimozione cavi elettrici	28
Rimozione delle fondazioni	29
Smantellamento delle piazzole e delle strade ad hoc realizzate, qualora non siano	29
11. RIPRISTINO DELLO STATO DEI LUOGHI	30
Sistemazione delle mitigazioni a verde	30
Messa a coltura del terreno	30
12. ANALISI RICADUTE SOCIALI, OCCUPAZIONALI ED ECONOMICHE	31



LEONARDO ENGINEERING SRL
 Viale Lamberti 29
 81100 CASERTA (CE)



PARCO EOLICO "ESTERZILI/ESCALAPLANO"
11 AEROGENERATORI DA 5,6 MW
POTENZA COMPLESSIVA 61,6 MW



1. PREMESSA

La presente relazione descrive le opere previste nel progetto per la realizzazione di un impianto per la produzione di energia elettrica da fonte rinnovabile eolica proposto dalla società ETANRG S.r.l.

La proposta progettuale è finalizzata alla realizzazione di un impianto eolico per la produzione di energia elettrica da fonte rinnovabile eolica, costituito da 11 aerogeneratori, ciascuno di potenza nominale pari a 5,6 MW per una potenza complessiva di 61,6 MW, da realizzarsi nel territorio comunale di Esterzili ed Escalaplano (SU) e delle relative opere di connessione alla Cabina Utente che si collegherà con cavidotto AT alla stazione Elettrica Terna.

Il progetto si pone come obiettivo la realizzazione di un parco eolico per la produzione di energia elettrica da immettere nella rete di trasmissione nazionale (RTN) in alta tensione. In questo scenario il parco eolico consentirà di raggiungere obiettivi più complessi fra i quali si annoverano:

- la produzione di energia elettrica da fonte rinnovabile, priva di alcuna emissione diretta o derivata nell'ambiente;
- la valorizzazione di un'area marginale rispetto alle altre fonti di sviluppo regionale con destinazione prevalente a scopo agricolo e con bassa densità antropica;
- la diffusione di know-how in materia di produzione di energia elettrica da fonte eolica, a valenza fortemente sinergica per aree con problemi occupazionali e di sviluppo.

Il campo eolico è ubicato nei comuni di Escalaplano ed Esterzili nella provincia del Sud Sardegna, nell'area centro-orientale della Sardegna che rientra nelle regioni storiche del Sarcidano e del Gerrei.

L'area interessata dal posizionamento degli aerogeneratori si sviluppa nella parte Sud e Sud-Est del territorio comunale di Esterzili e nella parte nord del paese di Escalaplano, in un contesto montano caratterizzato da un'altitudine compresa tra i 490 e gli 890 m s.l.m. e la distanza minima dal mare si attesta su circa 22 Km.



PARCO EOLICO "ESTERZILI/ESCALAPLANO"
11 AEROGENERATORI DA 5,6 MW
POTENZA COMPLESSIVA 61,6 MW



Inquadramento dell'area del Parco Eolico

I terreni sui quali si intende realizzare il parco eolico sono tutti di proprietà privata. Il territorio è caratterizzato da un'orografia prevalentemente collinare e le posizioni delle macchine hanno un'altitudine media pari a di 690.00 m s.l.m.

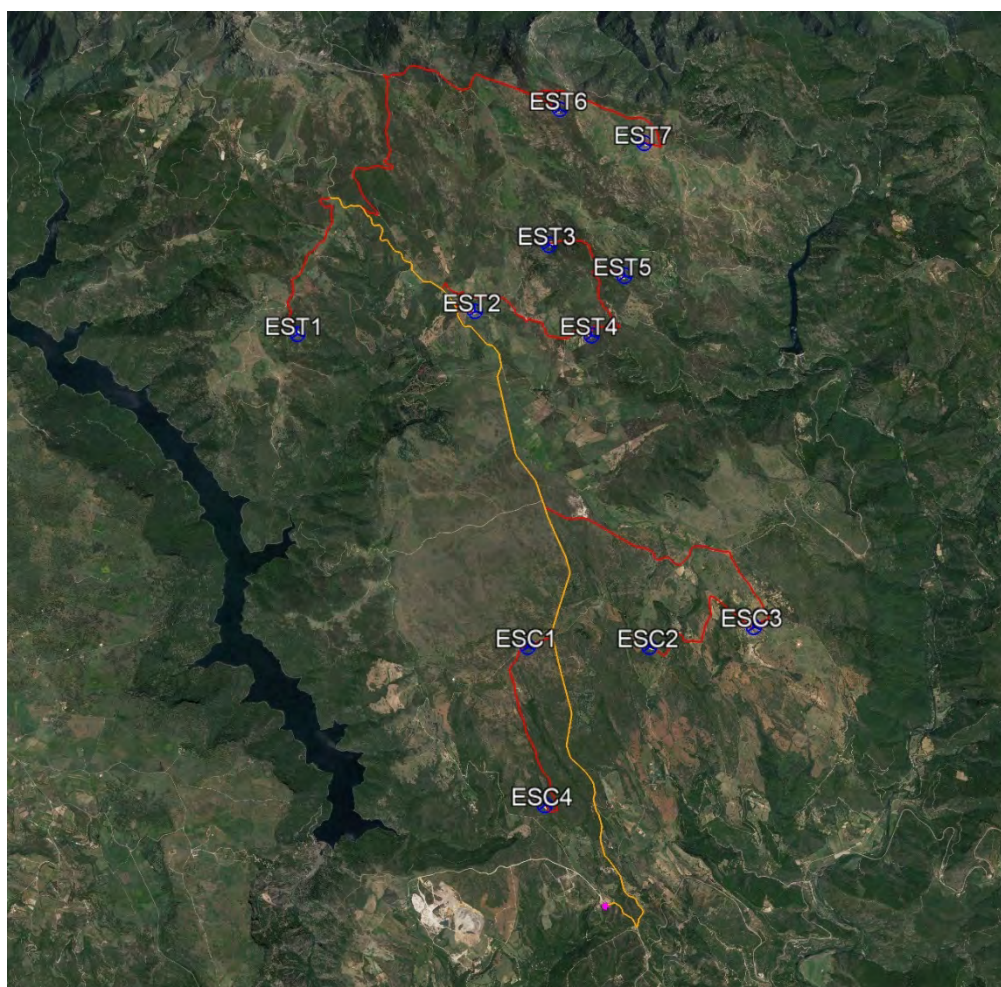

Inquadramento geografico Parco Eolico



PARCO EOLICO "ESTERZILI/ESCALAPLANO"
11 AEROGENERATORI DA 5,6 MW
POTENZA COMPLESSIVA 61,6 MW



2. IL QUADRO DI RIFERIMENTO PROGRAMMATICO DEL PROGETTO E IL RAPPORTO CON GLI STRUMENTI PIANIFICATORI DI LIVELLO SUPERIORE

Nel quadro di riferimento programmatico della SIA sono stati analizzati i piani e i programmi nell'area vasta prodotti da vari Enti Pubblici, a scala regionale, provinciale e comunale, al fine di correlare il progetto oggetto di studio con la pianificazione territoriale esistente.

In particolare, sono stati analizzati i seguenti strumenti di piano:

- Strumenti urbanistici Generali;
- Piano Territoriale Paesistico Regionale (PTPR);
- Analisi Aree E Siti Non Idonei e compatibilità Linee Guida (DM2010) e D.P. 10/10/2017;
- Piano di Assetto Idrogeologico (PAI);
- Piano Tutela Delle Acque (PTA);
- Vincolo Idrogeologico.

2.1. GLI STRUMENTI URBANISTICI GENERALI

Il progetto del parco eolico, interessa i territori comunali di Esterzili ed Escalaplano (SU) relativamente alla realizzazione degli 11 aerogeneratori con annesse piazzole e relativi cavidotti di interconnessione; nuova stazione elettrica (SE) di trasformazione 150/36 kV RTN da inserire in entra – esce alla linea RTN 150 kV "Goni – Ulassai" da collegare, per il tramite di due nuovi elettrodotti RTN a 150 kV, con una nuova SE di trasformazione RTN a 380/150 kV da inserire in entra – esce alla linea RTN 380 kV "Ittiri – Selargius".

Nel seguito saranno, pertanto, esaminati gli strumenti urbanistici vigenti nei su menzionati territori.

Il **Comune di Esterzili** risulta dotato di un Piano Urbanistico Comunale (PUC) aggiornato al Giugno 1999 ed attualmente in vigore, adottato con deliberazione del C.C. n. 33 de 16/09/1999 e pubblicato sul BURAS n.44 in data 07/12/1999, si evidenzia che è in fase di elaborazione un aggiornamento del vigente PUC.



PARCO EOLICO "ESTERZILI/ESCALAPLANO"
11 AEROGENERATORI DA 5,6 MW
POTENZA COMPLESSIVA 61,6 MW



Il **territorio Comunale di Escalaplano** è regolamentato da un Programma di Fabbricazione approvato in via definitiva mediante Delibera del Consiglio Comunale n.10 del 07/03/1984, la zonizzazione di tale piano inquadra l'area interessata dal progetto e tutta l'area esterna all'abitato come zona urbanistica omogenea E. Negli anni a seguire lo strumento è stato oggetto di numerose varianti, di cui l'ultima approvata con C.C. n. 21 del 04 Luglio 2005. Il Piano Urbanistico Comunale è stato redatto ed è stato sottoposto a Valutazione Ambientale Strategica. Nelle Norme di Attuazione del PdF, la zona agricola "E" è definisce le parti del territorio extraurbano destinate alla coltivazione dei fondi, alla silvicoltura, all'allevamento del bestiame ed alle altre attività produttive connesse, ivi compreso l'agriturismo. Le sottozone ES sono definite " Aree di elevato valore ambientale, marginali per l'insediamento agricolo, costituite in prevalenza da macchia alta, bosco e pascolo arborato di cui si ravvisa la necessità di garantire adeguate condizioni di stabilità ambientale e di tutela".

Con riferimento alle disposizioni contenute nel Programma di Fabbricazione del Comune di Escalaplano, quindi, gli aerogeneratori ESC1, ESC2, ESC3, ESC4 ricadono all'interno della zona E: agricole, mentre le turbine EST1, EST2, EST 3, EST4, EST5, EST6, EST7.

L'inquadramento catastale e posizione delle installazioni eoliche sono riportati nella seguente tabella:

TURBINA	COMUNE	FOGLIO	PARTICELLA	LATITUDINE	LONGITUDINE
ESC1	ESCALAPLANO	4	88	39,682988°	9,342850°
ESC2	ESCALAPLANO	5	12	39,682143°	9,360507°
ESC3	ESCALAPLANO	2	77	39,683624°	9,375807°
ESC4	ESCALAPLANO	4	22	39,665438°	9,343923°
EST1	ESTERZILI	25	30	39,719873°	9,311614°
EST2	ESTERZILI	26	56	39,721269°	9,338067°
EST3	ESTERZILI	28	7	39,728160°	9,349589°
EST4	ESTERZILI	28	131	39,717674°	9,355072°
EST5	ESTERZILI	28	12	39,724026°	9,360440°
EST6	ESTERZILI	21	74	39,743696°	9,352449°
EST7	ESTERZILI	29	7	39,739125°	9,364645°

Sotto il profilo urbanistico si ritiene di poter evidenziare che non vi è incompatibilità con le previsioni degli strumenti urbanistici dei comuni di Esterzili ed Escalaplano.



ETANRG SRL
Via Pietro Cossa 5
20122 MILANO (MI)



LEONARDO ENGINEERING SRL
Viale Lamberti 29
81100 CASERTA (CE)



PARCO EOLICO “ESTERZILI/ESCALAPLANO”
11 AEROGENERATORI DA 5,6 MW
POTENZA COMPLESSIVA 61,6 MW



2.2. ANALISI AMBIENTALE

La Regione Autonoma della Sardegna e il Ministero per i Beni e le Attività Culturali hanno sottoscritto, un’Intesa Istituzionale per la redazione del Piano Paesaggistico Regionale, così come stabilito dal Codice dei Beni Culturali, D.lgs. n. 42 del 2004. A partire da quella data le strutture regionali preposte alla elaborazione del Piano hanno avviato un complesso lavoro di ricognizione dello stato dei luoghi, di definizione dei criteri metodologici alla base delle strategie generali e specifiche, di analisi dei fattori costitutivi della “struttura del paesaggio” in relazione agli aspetti fisico-naturalistico-ambientali e a quelli antropici, alla rappresentazione delle “componenti paesaggistiche”, alla delimitazione preliminare degli “ambiti di paesaggio” in vista della individuazione degli obiettivi di qualità paesaggistica e della definizione della struttura normativa del piano.

La Regione Autonoma della Sardegna ha emanato il **Piano Paesistico Regionale (PPR)** come strumento a definire gli indirizzi, le direttive e le strategie per la tutela e la valorizzazione del patrimonio naturale e culturale.

Nell’analisi della compatibilità del progetto del **parco eolico** con le Linee Guida Nazionali tutti i parametri progettuali sono stati pienamente rispettati:

- Impatto visivo - Effetto selva: tutti gli aerogeneratori sono ad una distanza minima tra le macchine di almeno 5 diametri sulla direzione prevalente del vento e di 3÷5 diametri sulla direzione perpendicolare a quella prevalente del vento;
- Impatto sul territorio – Interferenza con le componenti antropiche: il censimento dei fabbricati ha verificato che non vi sono edifici adibiti a civile abitazione nel raggio dei 200 m (valore di sicurezza massimo della gittata). Le prime civili abitazioni presenti sono a circa 390 m a nord dall’aerogeneratore A04 di progetto. Tutti gli aerogeneratori di progetto sono ad oltre 1200 m (6 volte l’altezza massima dell’aerogeneratore) sia dai centri abitati più vicini che dai nuclei isolati costruiti presenti sul territorio.
- Rischio incidenti: Tutti gli aerogeneratori di progetto sono ad oltre 200 m (altezza TIP) dalle strade provinciali o nazionali presenti.



PARCO EOLICO "ESTERZILI/ESCALAPLANO"
11 AEROGENERATORI DA 5,6 MW
POTENZA COMPLESSIVA 61,6 MW



3. IL PROGETTO

Il layout dell'impianto eolico (con l'ubicazione degli aerogeneratori, il percorso dei cavidotti e delle opere accessorie per il collegamento alla rete elettrica nazionale) come riportato nelle tavole grafiche allegate, è stato progettato sulla base dei seguenti criteri:

- Analisi vincolistica: si è accuratamente evitato di posizionare gli aerogeneratori o le opere connesse in corrispondenza di aree vincolate.
- Distanza dagli edifici abitati o abitabili: al fine di minimizzare gli ipotetici disturbi causati dalle emissioni sonore dell'impianto in progetto, si è deciso di mantenere un buffer di almeno 300 metri da tutti gli edifici abitati o abitabili, che come norma progettuale si ritiene ampiamente sufficiente a garantire il rispetto dei limiti di legge in materia di inquinamento acustico (v. paragrafo dedicato);
- Minimizzazione dell'apertura di nuove strade: il layout è stato progettato in modo da ridurre al minimo indispensabile la realizzazione di nuove strade, anche ottica di non eccedere nei frazionamenti dei terreni e loro proprietà.

L'impianto oggetto di studio si basa sul principio secondo il quale l'energia del vento viene captata dalle macchine eoliche che la trasformano in energia meccanica e quindi in energia elettrica per mezzo di un generatore: nel caso specifico il sistema di conversione viene denominato aerogeneratore.

La bassa densità energetica prodotta dal singolo aerogeneratore per unità di superficie comporta la necessità di progettare l'installazione di più aerogeneratori nella stessa area.

L'impianto sarà costituito dai seguenti sistemi:

- di produzione, trasformazione e trasmissione dell'energia elettrica;
- di misura, controllo e monitoraggio della centrale;
- di sicurezza e controllo.

L'impianto di produzione sarà costituito da 11 aerogeneratori, ognuno della potenza di 5,60 MW ciascuno per una potenza complessiva nominale di 61,60 MW.

il tutto come meglio illustrato nello studio di impatto ambientale e relativi allegati.

I terreni sui quali si installerà il parco eolico, interessa una superficie molto vasta, ma la quantità di suolo effettivamente occupato sarà significativamente inferiore e limitato alle aree di piazzole dove verranno installati gli aerogeneratori, le opere di rete (cavidotti e sottostazione) e la viabilità di servizio all'impianto, come constatabile sugli elaborati planimetrici allegati al progetto.



PARCO EOLICO "ESTERZILI/ESCALAPLANO"
11 AEROGENERATORI DA 5,6 MW
POTENZA COMPLESSIVA 61,6 MW



L'area di progetto, intesa come quella occupata dagli 11 aerogeneratori di progetto con annesse piazzole, e parte dei cavidotti AT di connessione e la Cabina Utente il territorio comunale di Esterzili ed Escalaplano.

3.1. AEROGENERATORI

Gli aerogeneratori saranno ad asse orizzontale, costituiti da un sistema tripala, con generatore di tipo asincrono. Il tipo di aerogeneratore da utilizzare verrà scelto in fase di progettazione esecutiva dell'impianto; le dimensioni previste per l'aerogeneratore tipo e che potrebbe essere sostituito da uno ad esso analogo:

- diametro del rotore pari 162 m,
- altezza mozzo pari a 119 m,
- altezza massima al tip (punta della pala) pari a 200 m.

L'aerogeneratore eolico ad asse orizzontale è costituito da una torre tubolare in acciaio che porta alla sua sommità la navicella, all'interno della quale sono alloggiati l'albero di trasmissione lento, il moltiplicatore di giri, l'albero veloce, il generatore elettrico ed i dispositivi ausiliari. All'estremità dell'albero lento, corrispondente all'estremo anteriore della navicella, è fissato il rotore costituito da un mozzo sul quale sono montate le pale, costituite in fibra di vetro rinforzata.

La navicella può ruotare rispetto al sostegno in modo tale da tenere l'asse della macchina sempre parallela alla direzione del vento (movimento di imbardata); inoltre è dotata di un sistema di controllo del passo che, in corrispondenza di alta velocità del vento, mantiene la produzione di energia al suo valore nominale indipendentemente dalla temperatura e dalla densità dell'aria; in corrispondenza invece di bassa velocità del vento, il sistema a passo variabile e quello di controllo ottimizzano la produzione di energia scegliendo la combinazione ottimale tra velocità del rotore e angolo di orientamento delle pale in modo da avere massimo rendimento.

Il funzionamento dell'aerogeneratore è continuamente monitorato e controllato da un'unità a microprocessore.

Il sistema di controllo dell'aerogeneratore assolve le seguenti funzioni:

- sincronizzazione del generatore elettrico con la rete prima di effettuarne la connessione, in modo da contenere il valore della corrente di cut-in (corrente di inserzione);

- mantenimento della corrente di cut-in ad un valore inferiore alla corrente nominale
- orientamento della navicella in linea con la direzione del vento;
- monitoraggio della rete;
- monitoraggio del funzionamento dell'aerogeneratore;
- arresto dell'aerogeneratore in caso di guasto.

Il sistema di controllo dell'aerogeneratore garantisce l'ottenimento dei seguenti vantaggi:

- generazione di potenza ottimale per qualsiasi condizione di vento;
- limitazione della potenza di uscita a 5,60 MW;
- livellamento della potenza di uscita fino ad un valore di qualità elevata e quasi priva di effetto flicker;
- possibilità di arresto della turbina senza fare ricorso ad alcun freno di tipo meccanico;
- minimizzazione delle oscillazioni del sistema di trasmissione meccanico.



Figura 4. Rappresentazione grafica di una navicella

Ciascun aerogeneratore può essere schematicamente suddiviso, dal punto di vista elettrico, nei seguenti componenti:

- generatore elettrico;

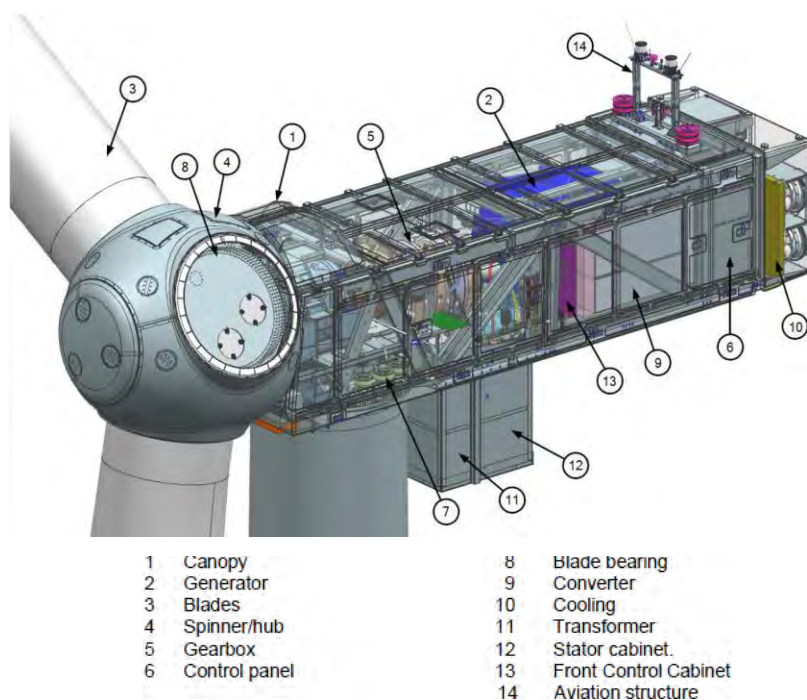

PARCO EOLICO "ESTERZILI/ESCALAPLANO"
11 AEROGENERATORI DA 5,6 MW
POTENZA COMPLESSIVA 61,6 MW



- interruttore di macchina BT;
- trasformatore di potenza MT/BT;
- cavo MT di potenza;
- quadro elettrico di protezione MT;
- servizi ausiliari;
- rete di terra.

Da ogni generatore viene prodotta energia elettrica a bassa tensione (BT) e a frequenza variabile se la macchina è asincrona (l'aggancio alla frequenza di rete avviene attraverso un convertitore di frequenza ubicato nella navicella).

All'interno di ogni navicella l'impianto di trasformazione BT/MT consentirà l'elevazione della tensione al valore di trasporto 30kV (tensione in uscita dal trasformatore).

ROTORE	Diametro max	162 m
	Area spazzata max	20.612 m ²
	Numero di pale	3
	Materiale	GRP (CRP) materiale plastico rinforzato con fibra di carbonio
	Velocità nominale	12,1 giri/min
	Senso di rotazione	orario
	Posizione rotore	Sopra vento
TRASMISSIONE	Potenza massima	5.600 kW
SISTEMA ELETTRICO	Tipo generatore	Sincroni magneti permanenti a 36 poli
	Classe di protezione	IP 54
	Tensione di uscita	720 V
	Frequenza	50 Hz
TORRE IN ACCIAIO	Altezza al mozzo	119 m
SISTEMA DI CONTROLLO	Tipo	Microprocessore OptiTip
	Controllo remoto	PC-modem, interfaccia grafica

Figura 5 : Scheda tecnica dell'aerogeneratore tipo

Al fine di mitigare l'impatto visivo degli aerogeneratori, si utilizzeranno torri di acciaio di tipo tubolare, con impiego di vernici antiriflettenti di color grigio chiaro.

Gli aerogeneratori saranno equipaggiati, secondo le norme attualmente in vigore, con un sistema di segnalazione notturna con luce rossa intermittente (2000cd) da installare sull'estradosso della navicella dell'aerogeneratore, mentre la segnalazione diurna consiste nella



PARCO EOLICO "ESTERZILI/ESCALAPLANO"
11 AEROGENERATORI DA 5,6 MW
POTENZA COMPLESSIVA 61,6 MW



verniciatura della parte estrema della pala con tre bande di colore rosso ciascuna di 6 m per un totale di 18 m. L'ENAC (Ente Nazionale per l'Aviazione Civile) potrà fornire eventuali prescrizioni concernenti la colorazione delle strutture o la segnaletica luminosa, diverse o in aggiunta rispetto a quelle precedentemente descritte.

3.2. IL SISTEMA DI PRODUZIONE, TRASFORMAZIONE E TRASPORTO DELL'ENERGIA ELETTRICA PRODOTTA

Il collegamento tra la cabina di raccolta nella SE e lo stallo a 36 kV presente nella futura stazione Terna verrà realizzato mediante il medesimo cavo 36 kV utilizzato per il collegamento tra gli aerogeneratori. Tale cavo dovrà essere in grado di veicolare la potenza massima in immissione dell'impianto in oggetto, ovvero 61,6 MW. Il sistema è costituito dagli elementi necessari a connettere la rete del parco eolico allo stallo a 36 kV della stazione RTN. Nel sistema 36 kV si utilizzano cavi isolati e celle prefabbricate certificati dal produttore, avendo superato le prove di tipo corrispondenti ed essendo sottoposti a prove specifiche ad ogni fornitura per assicurare che il livello di isolamento sia assicurato. Il sistema a 36 kV comprende l'edificio utente, nel quale sarà installato un quadro MT 36 kV di tipo protetto in apposito locale.

Come già accennato, il collegamento tra le varie turbine eoliche e il successivo collegamento alla cabina di raccolta e smistamento e da quest'ultima all'edificio quadri 36kV in S-E avviene per mezzo di elettrodotti interrati alla tensione di esercizio di 36 kV. La posa di questi ultimi avverrà prevalentemente tramite scavo a cielo aperto.

Il cavo previsto per questi collegamenti è lo RG7H1OR 26/45 kV di varie sezioni con guaina maggiorata per la posa diretta nel terreno. La singola terna di cavi unipolari verrà disposta a trifoglio. Siccome è possibile che all'interno della medesima trincea coesistano più terne, si prevede che queste siano arrangiate in maniera da mantenere una inter-distanza tra le guaine esterne delle terne adeguata, in modo tale da permettere il corretto smaltimento del calore generato per effetto Joule dal cavo stesso.



PARCO EOLICO "ESTERZILI/ESCALAPLANO"
11 AEROGENERATORI DA 5,6 MW
POTENZA COMPLESSIVA 61,6 MW



Le opere di utenza per la connessione alla RTN dell'impianto eolico oggetto della presente relazione sono le seguenti:

- Cavi interrati 36 kV, per il vettoriamento dell'energia elettrica prodotta dai singoli aerogeneratori verso la cabina di raccolta e smistamento e da quest'ultima verso l'edificio quadri 36 kV nella SE;
- Cabina raccolta e smistamento, di raccolta dei cavidotti a 36 kV provenienti dal parco eolico e dalla quale partirà un successivo cavidotto che verrà collegato con l'edificio quadri 36 kV nella SE;
- Edificio quadri 36 kV, contenente la cabina di raccolta dei cavidotti a 36 kV provenienti dal parco eolico in oggetto e da altri produttori, dalla quale partirà un cavidotto che verrà collegato alla stazione RTN tramite inserimento in antenna a 36 kV con la sezione a 36 kV di una nuova stazione elettrica di trasformazione Terna a 150/36 kV;
- Nuova stazione elettrica (SE) di trasformazione 150/36 kV RTN da inserire in entra – esce alla linea RTN 150 kV "Goni – Ulassai" da collegare, per il tramite di due nuovi elettrodotti RTN a 150 kV, con una nuova SE di trasformazione RTN a 380/150 kV da inserire in entra – esce alla linea RTN 380 kV "Ittiri – Selargius".

Il progetto della cabina utente prevede che sia l'entrata che l'uscita dei cavi AT (36 kV) avvenga mediante posa interrata al fine di garantire il raccordo con la stazione RTN.

All'interno dell'area recintata della cabina utente sarà ubicato un fabbricato suddiviso in vari locali che a seconda dell'utilizzo ospiteranno i quadri AT, gli impianti BT e di controllo, gli apparecchi di misura.

Per il collegamento degli aerogeneratori alla cabina utente è prevista la realizzazione delle seguenti opere:

- rete di distribuzione interna in AT (36 kV) in cavo interrato per la interconnessione degli aerogeneratori costituenti il parco eolico e per la connessione degli stessi alla stazione



ETANRG SRL
 Via Pietro Cossa 5
 20122 MILANO (MI)



LEONARDO ENGINEERING SRL
 Viale Lamberti 29
 81100 CASERTA (CE)



PARCO EOLICO "ESTERZILI/ESCALAPLANO"
11 AEROGENERATORI DA 5,6 MW
POTENZA COMPLESSIVA 61,6 MW



di Terna;

- rete di monitoraggio in fibra ottica tra le torri eoliche e la sottostazione.
- impianti di messa a terra.

Partendo dalle condizioni al contorno individuate nel paragrafo, si sono studiate le caratteristiche dell'impianto elettrico con l'obiettivo di rendere funzionale e flessibile l'intero parco eolico, gli aerogeneratori sono stati collegati con soluzione "entra-esce" raggruppandoli anche in funzione del percorso dell'elettrodotto, contenendo le perdite ed ottimizzando la scelta delle sezioni dei cavi stessi. I percorsi delle linee, illustrati negli elaborati grafici, potranno essere meglio definiti in fase costruttiva.

All'atto dell'esecuzione dei lavori, i percorsi delle linee elettriche saranno accuratamente verificati e definiti in modo da:

- evitare interferenze con strutture, altri impianti ed effetti di qualunque genere;
- evitare curve inutili e percorsi tortuosi;
- assicurare una facile posa o infilaggio del cavo;
- effettuare una posa ordinata e ripristinare la condizione ante-operam.

La rete elettrica a 36 kV interrata assicurerà il collegamento dei trasformatori di torre degli aerogeneratori alla cabina utente. Si possono pertanto identificare due sezioni della rete in AT:

Il percorso di ciascuna linea della rete di raccolta è stato individuato sulla base dei seguenti criteri:

- minima distanza;
- massimo sfruttamento degli scavi delle infrastrutture di collegamento da realizzare;
- migliore condizione di posa (ossia, in presenza di forti dislivelli tra i due lati della strada, contenendo, comunque, il numero di attraversamenti, si è cercato di evitare la posa dei cavi elettrici dal lato più soggetto a frane e smottamenti).

Per le reti AT non è previsto alcun passaggio aereo.



ETANRG SRL
 Via Pietro Cossa 5
 20122 MILANO (MI)



LEONARDO ENGINEERING SRL
 Viale Lamberti 29
 81100 CASERTA (CE)



PARCO EOLICO "ESTERZILI/ESCALAPLANO"
11 AEROGENERATORI DA 5,6 MW
POTENZA COMPLESSIVA 61,6 MW



3.3. FONDAZIONE AEROGENERATORE

La torre, il generatore e la cabina di trasformazione andranno a scaricare su una struttura di fondazione in cemento armato del tipo indiretto su pali.

La fondazione è stata ipotizzato/calcolata in modo tale da poter sopportare il carico della macchina e il momento prodotto sia dal carico concentrato posto in testa alla torre che dall'azione cinetica delle pale in movimento.

Le verifiche di stabilità del terreno e delle strutture di fondazione sono state eseguite con i metodi ed i procedimenti della geotecnica, tenendo conto delle massime sollecitazioni sul terreno che la struttura trasmette.

Le strutture di fondazione sono dimensionate in conformità alla normativa tecnica vigente.

La fondazione degli aerogeneratori è su pali. Il plinto ed i pali di fondazione sono stati dimensionati in funzione delle caratteristiche tecniche del terreno derivanti dalle indagini geologiche e sulla base dall'analisi dei carichi trasmessi dalla torre (forniti dal costruttore dell'aerogeneratore), l'ancoraggio della torre alla fondazione sarà costituito da tirafondo, tutti gli ancoraggi saranno tali da trasmettere sia forze che momenti agenti lungo tutte e tre le direzioni del sistema di riferimento adottato.

In funzione dei risultati delle indagini geognostiche, atte a valutare la consistenza stratigrafica del terreno, le fondazioni sono state dimensionate su platea di forma circolare su pali.

Tutti i calcoli eseguiti e la relativa scelta dei materiali, sezioni e dimensioni andranno verificati in sede di progettazione esecutiva e potranno pertanto subire variazioni anche sostanziali per garantire i necessari livelli di sicurezza.



PARCO EOLICO "ESTERZILI/ESCALAPLANO"
11 AEROGENERATORI DA 5,6 MW
POTENZA COMPLESSIVA 61,6 MW



3.4. VIABILITÀ

Al campo eolico si accede attraverso la viabilità esistente (strade provinciali, Comunali e poderali), mentre l'accesso alle singole pale avviene mediante strade interpoderali esistenti, che saranno adeguate al trasporto di mezzi eccezionali.

Laddove necessario tali strade saranno adeguate al trasporto delle componenti degli aerogeneratori con tratti di nuova realizzazione.

Negli elaborati allegati sono illustrati i percorsi per il raggiungimento degli aerogeneratori, sia in fase di realizzazione sia in fase di esercizio, come illustrato nelle planimetrie di progetto, saranno anche realizzati opportuni allargamenti degli incroci stradali per consentire la corretta manovra dei trasporti eccezionali. Detti allargamenti saranno rimossi o ridotti, successivamente alla fase di cantiere, costituendo delle aree di "occupazione temporanea" necessarie appunto solo nella fase realizzativa.

La sezione stradale avrà larghezza carrabile necessaria per consentire il passaggio dei mezzi di trasporto delle componenti dell'aerogeneratore eolico.

Il corpo stradale sarà realizzato secondo le seguenti modalità:

- a) Scotico terreno vegetale;
- b) Polverizzazione (frantumazione e sminuzzamento di eventuali zolle), se necessario, della terra in sito ottenibile mediante passate successive di idonea attrezzatura.
- c) Determinazione in più punti e a varie profondità dell'umidità della terra in sito, procedendo con metodi speditivi.
- d) Spandimento del masso.
- e) Polverizzazione e miscelazione della terra mediante un numero adeguato di passate di pulvimixer in modo da ottenere una miscela continua ed uniforme.
- f) Spandimento e miscelazione della terra.
- g) Compattazione della miscela Terra-masso mediante rulli vibranti a bassa frequenza e rulli gommati di adeguato peso fino ad ottenere i risultati richiesti.

Per la viabilità esistente (strade provinciali, comunali e poderali), ove fosse necessario ripristinare il pacchetto stradale per garantire la portanza minima o allargare la sezione stradale per adeguarla a quella di progetto, si eseguiranno le modalità costruttive in precedenza previste.



PARCO EOLICO "ESTERZILI/ESCALAPLANO"
11 AEROGENERATORI DA 5,6 MW
POTENZA COMPLESSIVA 61,6 MW



3.5. PIAZZOLE

Tenuto conto delle componenti dimensionali del generatore, la viabilità di servizio all'impianto e le piazzole andranno a costituire le opere di maggiore rilevanza per l'allestimento del cantiere.

In corrispondenza di ciascun aerogeneratore sarà realizzata una piazzola di montaggio così costituita:

- Piazzola per il montaggio della torre opportunamente stabilizzata, di dimensioni 73 m x 41 m;
- Piazzola livellata in terreno naturale per lo stoccaggio temporaneo delle pale, di dimensioni 85 m x 23 m;
- Area libera da ostacoli per il montaggio della gru, di dimensioni 29 m x 18 m.

Le piazzole consentiranno l'installazione della gru principale e delle macchine operatrici, lo stoccaggio delle sezioni della torre, della navicella e del mozzo, ed "ospitare" l'area di ubicazione della fondazione e l'area di manovra degli automezzi.

Le piazzole adibite allo stazionamento dei mezzi di sollevamento durante l'installazione, saranno realizzate facendo ricorso al sistema di stabilizzazione, descritto nel precedente paragrafo.

Al termine della fase di montaggio degli aerogeneratori, le piazzole, nella loro fase di esercizio, saranno ridotte ad un'area definitiva in adiacenza alla sede stradale di circa 522 mq (18m x 29m) da mantenere piana e sgombra da piantumazioni, necessaria alle periodiche visite di controllo e alla manutenzione delle turbine, mentre la superficie residua sarà ripristinata e riportato allo stato ante-operam.

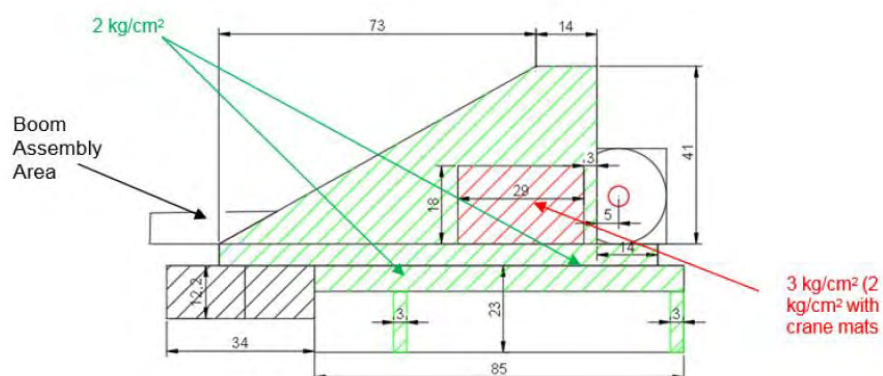



PARCO EOLICO "ESTERZILI/ESCALAPLANO"
11 AEROGENERATORI DA 5,6 MW
POTENZA COMPLESSIVA 61,6 MW



3.6. CAVIDOTTI

La profondità dello scavo per l'alloggiamento dei cavi, dovrà essere di 1,20 m per i cavi AT, mentre la larghezza degli scavi è in funzione del numero di cavi da posare e dalla tipologia di cavo, è varia da 0,50 m a 1,50 m.

La lunghezza degli scavi previsti all'interno del parco eolico è di ca. 60 km, per la maggior parte lungo le strade esistenti o di nuova realizzazione, il cosiddetto cavidotto esterno, che collega la Cabina Utente alla Stazione Elettrica Terna, come dettagliato negli elaborati progettuali.

I cavi AT posati in trincea saranno con disposizione a "trifoglio", ad una profondità 1,5 m (quota piano di posa) su di un letto di sabbia dello spessore di 10 cm circa. I cavi saranno ricoperti sempre di sabbia per uno strato di 70 cm, sopra il quale sarà posata una lastra in cemento armato avente funzione di protezione meccanica dei cavi (salvo diversa prescrizione dell'Ente Proprietario della strada).

La scelta finale della tipologia e sezione dei cavi deriverà dai calcoli effettuati in fase di progettazione esecutiva.

Lo strato terminale di riempimento degli scavi realizzati su viabilità comunale, sarà realizzato con misto granulare stabilizzato e conglomerato bituminoso per il piano carrabile.

Come detto in precedenza gli scavi saranno realizzati principalmente lungo la viabilità ordinaria esistente e sulle strade di nuova realizzazione a servizio del parco eolico.





PARCO EOLICO "ESTERZILI/ESCALAPLANO"
11 AEROGENERATORI DA 5,6 MW
POTENZA COMPLESSIVA 61,6 MW



4. CABINA UTENTE

La cabina utente, da realizzarsi nei pressi del punto di consegna, è il punto di raccolta dei cavi provenienti dal parco eolico per consentire il trasporto dell'energia prodotta fino al punto di consegna alla rete di trasmissione nazionale e riceve l'energia prodotta dagli aerogeneratori attraverso la rete di raccolta a 36 kV.

All'interno dell'area recintata della cabina utente sarà ubicato un fabbricato suddiviso in vari locali che a seconda dell'utilizzo ospiteranno i quadri AT, gli impianti BT e di controllo, gli apparecchi di misura, i servizi igienici, ecc. Inoltre sarà installata una reattanza shunt per permettere l'eventuale rifasamento delle correnti reattive.

L'impianto di terra sarà costituito, conformemente alle prescrizioni della Norma CEI EN 50522 ed alle prescrizioni della Guida CEI 99-5, da una maglia di terra realizzata con conduttori nudi in rame elettrolitico di sezione pari a 120 mm², interrati ad una profondità di almeno 0,7 m. Per le connessioni agli armadi verranno impiegati conduttori di sezione pari a 70 mm². La scelta finale deriverà dai calcoli effettuati in fase di progettazione esecutiva.

La RTU sarà comandabile in locale dalla sottostazione tramite un quadro sinottico che riporterà lo stato degli organi di manovra di tutta la rete AT, i comandi, gli allarmi, le misure delle grandezze elettriche.

5. MODALITÀ DI ESECUZIONE DELL'IMPIANTO: IL CANTIERE

In questa fase verranno descritte le modalità di esecuzione dell'impianto in funzione delle caratteristiche ambientali del territorio, gli accorgimenti previsti e i tempi di realizzazione. In fase di realizzazione delle opere saranno predisposti i seguenti accorgimenti ed opere:

- Sarà prevista la conservazione del terreno vegetale al fine della sua ricollocazione in sito;
- Sarà eseguita cunette in terra perimetrale all'area di lavoro e stazionamento dei mezzi per convogliare le acque di corrivazione nei naturali canali di scolo esistenti;

In fase di esercizio, la regimentazione delle acque superficiali sarà regolata con:

- cunette perimetrali alle piazzole;





PARCO EOLICO "ESTERZILI/ESCALAPLANO"
11 AEROGENERATORI DA 5,6 MW
POTENZA COMPLESSIVA 61,6 MW



- manutenzione programmata di pulizia delle cunette e pulizia delle piazzole. Successivamente all'installazione degli aerogeneratori la viabilità e le piazzole realizzate verranno ridotte in modo da garantire ad un automezzo di raggiungere le pale per effettuare le ordinarie operazioni di manutenzione.

In sintesi, l'installazione della turbina tipo in cantiere prevede le seguenti fasi:

1. Montaggio gru.
2. Trasporto e scarico materiali
3. Preparazione Navicella
4. Controllo dei moduli costituenti la torre e loro posizionamento
5. Montaggio torre
6. Sollevamento della navicella e relativo posizionamento
7. Montaggio del mozzo
8. Montaggio della passerella porta cavi e dei relativi cavi
9. Sollevamento delle pale e relativo posizionamento sul mozzo
10. Montaggio tubazioni per il dispositivo di attuazione del passo
11. Collegamento dei cavi al quadro di controllo a base torre
12. Spostamento gru tralicciata. Smontaggio e rimontaggio braccio gru.
13. Commissioning.

Durante la fase di cantiere verranno usate macchine operatrici (escavatori, dumper, ecc.) a norma, sia per quanto attiene le emissioni in atmosfera che per i livelli di rumorosità; periodicamente sarà previsto il carico, il trasporto e lo smaltimento, presso una discarica autorizzata dei materiali e delle attrezzature di rifiuto in modo da ripristinare, a fine lavori, l'equilibrio del sito (viabilità, zona agricola, ecc.).





PARCO EOLICO "ESTERZILI/ESCALAPLANO"
11 AEROGENERATORI DA 5,6 MW
POTENZA COMPLESSIVA 61,6 MW



6. PRODUZIONE DI RIFIUTI E SMALTIMENTO DELLE TERRE E ROCCE DI SCAVO

La presente sezione ha l'obiettivo di identificare i volumi di movimento terra e le relative destinazioni d'uso, che saranno effettuati per la realizzazione del parco eolico.

L'adeguamento delle sedi stradali, la viabilità di nuova realizzazione, i cavidotti interrati per la rete elettrica, le fondazioni delle torri e la formazione delle piazzole, caratterizzano il totale dei movimenti terra previsti per la costruzione del parco eolico.

Il progetto è stato redatto cercando di limitare i movimenti terra, utilizzando la viabilità esistente e prevedendo sulla stessa, interventi di adeguamento.

Al fine di ottimizzare i movimenti di terra all'interno del cantiere, è stato previsto il riutilizzo delle terre provenienti dagli scavi, per la formazione del corpo del rilevato stradale, dei sottofondi o dei cassonetti in trincea, in quanto saranno realizzate mediante la stabilizzazione.

Lo strato di terreno vegetale sarà invece accantonato nell'ambito del cantiere e riutilizzato per il rinverdimento delle scarpate e per i ripristini.

Il materiale inerte proveniente da cave sarà utilizzato solo per la realizzazione della sovrastruttura stradale e delle piazzole.

I rifiuti che possono essere prodotti dagli impianti eolici sono costituiti da ridotti quantitativi di oli minerali usati per la lubrificazione delle parti meccaniche, a seguito delle normali attività di manutenzione. È presumibile che le attività di manutenzione comportino la produzione di modeste quantità di oli esausti con cadenza semestrale (oli per lubrificazione del moltiplicatore di giri a tenuta, per freno meccanico e centralina idraulica per i freni delle punte delle pale, oli presenti nei trasformatori elevatori delle cabine degli aerogeneratori), per questo, data la loro pericolosità. Per quanto riguarda i rifiuti prodotti per la realizzazione dell'impianto, considerato l'alto grado di prefabbricazione dei componenti utilizzati (navicelle, pale, torri, tubolari), si tratterà di rifiuti non pericolosi originati prevalentemente da imballaggi (pallets, bags, ecc.), che saranno raccolti e gestiti in modo differenziato secondo le vigenti disposizioni.



ETANNRG SRL
Via Pietro Cossa 5
20122 MILANO (MI)



LEONARDO ENGINEERING SRL
Viale Lamberti 29
81100 CASERTA (CE)



PARCO EOLICO "ESTERZILI/ESCALAPLANO"
11 AEROGENERATORI DA 5,6 MW
POTENZA COMPLESSIVA 61,6 MW



7. SMALTIMENTO DELLE TERRE E ROCCE DI SCAVO SULLA FASE DI CANTIERIZZAZIONE

Contestualmente alle operazioni di spianamento e di realizzazione delle strade e delle piazzole di montaggio, di esecuzione delle fondazioni degli aerogeneratori e della messa in opera dei cavidotti, si procederà ad asportare e conservare lo strato di suolo fertile.

Il terreno fertile sarà stoccato in cumuli che non superino i 2 m di altezza, al fine di evitare la perdita delle sue proprietà organiche e biotiche; e protetto con teli impermeabili, per evitarne la dispersione in caso di intense precipitazioni.

In fase di riempimento degli scavi, in special modo per la realizzazione delle reti tecnologiche, nello strato più profondo sarà sistemato il terreno arido derivante dai movimenti di terra, in superficie si collocherà il terreno ricco di humus e si procederà al ripristino della vegetazione.

Gli interventi di ripristino dei soprasuoli forestali e agricoli comprendono tutte le operazioni necessarie a ristabilire le originarie destinazioni d'uso.

Nelle aree agricole essi avranno come finalità quella di riportare i terreni alla medesima capacità d'uso e fertilità agronomica presenti prima dell'esecuzione dei lavori, mentre nelle aree caratterizzate da vegetazione naturale e seminaturale, i ripristini avranno la funzione di innescare i processi dinamici che consentiranno di raggiungere nel modo più rapido e seguendo gli stadi evolutivi naturali, la struttura e la composizione delle fitocenosi originarie.

Gli interventi di ripristino vegetazionale dei suoli devono essere sempre preceduti da una serie di operazioni finalizzate al recupero delle condizioni originarie del terreno:

- il terreno agrario, precedentemente accantonato ai bordi delle trincee, deve essere ridistribuito lungo la fascia di lavoro al termine dei rinterri;
- il livello del suolo deve essere lasciato qualche centimetro al di sopra dei terreni circostanti, in funzione del naturale assestamento, principalmente dovuto alle piogge, cui il terreno va incontro una volta riportato in sito.

I materiali inerti prodotti, che in nessun caso potrebbero divenire suolo vegetale, saranno riutilizzati per il riempimento degli scavi, per la pavimentazione delle strade di servizio, eccetera. Non saranno create quantità di detriti incontrollate, né saranno abbandonati materiali da costruzione o resti di escavazione in prossimità delle opere. Nel caso rimanessero resti inutilizzati, questi verranno trasportati al di fuori della zona, alla discarica autorizzata per inerti più vicina o nel cantiere più vicino che ne faccia richiesta.



ETANNRG SRL
Via Pietro Cossa 5
20122 MILANO (MI)



LEONARDO ENGINEERING SRL
Viale Lamberti 29
81100 CASERTA (CE)



PARCO EOLICO "ESTERZILI/ESCALAPLANO"
11 AEROGENERATORI DA 5,6 MW
POTENZA COMPLESSIVA 61,6 MW



La stima del bilancio dei materiali comprendere le seguenti opere:

- allargamento della viabilità esistente;
- realizzazione di piste di collegamento e di servizio alle piazzole e le piazzole;
- realizzazione delle fondazioni;
- realizzazione degli scavi per la posa delle linee elettriche.

Il materiale destinato alla discarica verrà accompagnato da una bolla di trasporto, la proprietà della discarica poi rilascerà ricevuta di avvenuto scarico nelle aree adibite, ogni movimento avverrà nel pieno rispetto della normativa vigente.

I movimenti terra all'interno del cantiere saranno descritti in un apposito diario di cantiere con riportati giornalmente il numero di persone occupate in cantiere, il numero e la tipologia di mezzi in attività e le lavorazioni in atto.



ETANNRG SRL
Via Pietro Cossa 5
20122 MILANO (MI)



LEONARDO ENGINEERING SRL
Viale Lamberti 29
81100 CASERTA (CE)



PARCO EOLICO "ESTERZILI/ESCALAPLANO"
11 AEROGENERATORI DA 5,6 MW
POTENZA COMPLESSIVA 61,6 MW



8. CRONOPROGRAMMA

FASI DI ESECUZIONE

Il programma di realizzazione dei lavori sarà costituito da 4 fasi principali che si svilupperanno nella sequenza di seguito descritta, si ricorda che i tempi sono indicati a partire dall'operatività della fase di attuazione del progetto.

I Fase:

- a) puntuale definizione delle progettazioni esecutive delle strutture e degli impianti;
- b) acquisizione dei pareri tecnici degli enti interessati;
- c) definizione della proprietà;
- d) preparazione del cantiere ed esecuzione delle recinzioni necessarie.

II Fase:

- a) picchettamento delle piazzole su cui sorgeranno le torri
- b) tracciamento della viabilità di servizio e delle aree da cantierizzare;
- c) esecuzione dei cavidotti interni alle aree di cantiere;
- d) esecuzione della viabilità;

III Fase:

- a) esecuzione degli scavi e dei riporti;
- b) realizzazione delle opere di fondazione;
- c) realizzazione dei cavidotti;
- d) installazione degli aerogeneratori;
- e) realizzazioni e montaggio dei quadri elettrici di progetto;
- f) collegamenti elettrici;

IV Fase:

- a) realizzazione delle parti edilizie accessorie nella stazione MT/AT;





PARCO EOLICO "ESTERZILI/ESCALAPLANO"
11 AEROGENERATORI DA 5,6 MW
POTENZA COMPLESSIVA 61,6 MW



- b) allacciamento delle linee;
- c) completamento definitivo dell'impianto ed avviamento dello stesso;
- d) collaudo delle opere realizzate;
- e) smobilizzo di ogni attività di cantiere.

Per la realizzazione dell'impianto è previsto un tempo complessivo prossimo di circa 18 mesi, come illustrato nel cronoprogramma seguente.



ETANNRG SRL
Via Pietro Cossa 5
20122 MILANO (MI)



LEONARDO ENGINEERING SRL
Viale Lamberti 29
81100 CASERTA (CE)



PARCO EOLICO "ESTERZILI/ESCALAPLANO"
11 AEROGENERATORI DA 5,6 MW
POTENZA COMPLESSIVA 61,6 MW



CRONOPROGRAMMA																		
LAVORI:	MESI																	
	1	2	3	4	5	6	7	8	9	10	11	12	13	14	15	16	17	18
RILIEVI TOPOGRAFICI E PROVE DI LABORATORIO	█	█																
PROGETTAZIONE ESECUTIVA		█	█															
CANTIERIZZAZIONE			█															
REALIZZAZIONE STRADE E PIAZZOLE			█	█	█	█	█	█										
REALIZZAZIONE PLINTI DI FONDAZIONE				█	█	█	█	█	█	█	█	█						
REALIZZAZIONE CAVIDOTTI				█	█	█	█	█	█									
INSTALLAZIONE AEROGENERATORI									█	█	█	█	█	█	█			
CABINA UTENTE :																		
Opere civili										█	█	█	█	█				
Opere elettriche												█	█	█	█	█		
Collaudi e connessione alla Rete															█	█		
COMMISSIONING WTG															█	█	█	
MESSA IN ESERCIZIO DELL'IMPIANTO																	█	
RIPRISTINI																	█	█



ETANRG SRL
 Via Pietro Cossa 5
 20122 MILANO (MI)



LEONARDO ENGINEERING SRL
 Viale Lamberti 29
 81100 CASERTA (CE)



ESTERZILI



ESCALAPLANO

PARCO EOLICO "ESTERZILI/ESCALAPLANO"
11 AEROGENERATORI DA 5,6 MW
POTENZA COMPLESSIVA 61,6 MW



Provincia del
Sud Sardegna



REGIONE AUTONOMA
DELLA SARDEGNA

9. SISTEMA DI GESTIONE E DI MANUTENZIONE DELL'IMPIANTO

Un parco eolico in media ha una vita di 25÷30 anni, per cui il sistema di gestione, di controllo e di manutenzione ha un peso non trascurabile per l'ambiente in cui si colloca.

La ditta concessionaria dell'impianto eolico provvederà a definire la programmazione dei lavori di manutenzione e di gestione delle opere che si devono sviluppare su base annuale in maniera dettagliata per garantire il corretto funzionamento del sistema.

In particolare, il programma dei lavori dovrà essere diviso secondo i seguenti punti:

- manutenzione programmata
- manutenzione ordinaria
- manutenzione straordinaria

La programmazione sarà di natura preventiva e verrà sviluppata nei seguenti macro-capitoli:

- struttura impiantistica
- strutture-infrastrutture edili
- spazi esterni (piazzole, viabilità di servizio, etc.).

Verrà creato un registro, costituito da apposite schede, dove dovranno essere indicate sia le caratteristiche principali dell'apparecchiatura sia le operazioni di manutenzione effettuate, con le date relative.

La manutenzione ordinaria comprenderà l'attività di controllo e di intervento di tutte le unità che comprendono l'impianto eolico.

Per manutenzione straordinaria si intendono tutti quegli interventi che non possono essere preventivamente programmati e che sono finalizzati a ripristinare il funzionamento delle componenti impiantistiche che manifestano guasti e/o anomalie.

La direzione e sorveglianza gestionale verrà seguita da un tecnico che avrà il compito di monitorare l'impianto, di effettuare visite mensili e di conseguenza di controllare e coordinare gli interventi di manutenzione necessari per il corretto funzionamento dell'opera.



ETANRG SRL
Via Pietro Cossa 5
20122 MILANO (MI)



LEONARDO ENGINEERING SRL
Viale Lamberti 29
81100 CASERTA (CE)



PARCO EOLICO "ESTERZILI/ESCALAPLANO"
11 AEROGENERATORI DA 5,6 MW
POTENZA COMPLESSIVA 61,6 MW



10. DISMISSIONE DELL'IMPIANTO

Al termine della vita utile dell'impianto, dovrà essere prevista la dismissione dello stesso e la restituzione dei suoli alle condizioni ante-opera.

Quest'ultima operazione comporta, nuovamente, la costruzione delle piazzole per il posizionamento delle gru ed il rifacimento della viabilità di servizio, che sia stata rimossa dopo la realizzazione dell'impianto, per consentire l'allontanamento dei vari componenti costituenti le macchine. In questa fase i vari componenti potranno essere sezionati in loco con i conseguenti impiego di automezzi più piccoli per il trasporto degli stessi.

Fasi della Dismissione

L'aerogeneratore schematicamente è costituito dalla torre, dalla navicella del rotore e dalle pale fissate al rotore, che, a sua volta, è collegato tramite un mozzo al gearbox e questo, tramite un altro mozzo, è collegato al generatore elettrico. Tutti questi componenti, ad eccezione del rotore e delle pale, si trovano nella navicella che viene sistemata su un adeguato supporto.

All'interno della navicella si trova il trasformatore BT/MT.

Tutto il sistema risulta montato su una torre in acciaio che viene imbullonata alla flangia di fondazione, all'interno della quale si trova il modulo di controllo della turbina e i quadri elettrici. Per lo smontaggio e lo smaltimento delle parti dei singoli aerogeneratori e il ripristino geomorfologico e vegetazionale dell'area delle fondazioni e di servizio bisogna effettuare le seguenti operazioni:

- Realizzare le piazzole, nei pressi dei singoli aerogeneratori, sulla quale verranno fatte transitare le gru ed i mezzi per il trasporto; scollegare i cavi interni alla torre;
- smontare i componenti elettrici presenti nella torre;
- procedere in sequenza allo smontaggio del rotore con le pale, della navicella e dei tronchi della torre; la navicella ed i tronchi della torre saranno caricati sui camion ed avviati agli stabilimenti industriali per il loro smantellamento e riciclaggio. Il rotore sarà posizionato a terra nella piazzola, dove si provvederà allo smontaggio delle tre pale dal rotore centrale.
- caricare i componenti su opportuni mezzi di trasporto;
- smaltire e/o rivendere i materiali presso centri specializzati e/o industrie del settore.



ETANRG SRL
Via Pietro Cossa 5
20122 MILANO (MI)



LEONARDO ENGINEERING SRL
Viale Lamberti 29
81100 CASERTA (CE)



ESTERZILI



ESCALAPLANO

PARCO EOLICO "ESTERZILI/ESCALAPLANO"
11 AEROGENERATORI DA 5,6 MW
POTENZA COMPLESSIVA 61,6 MW



Provincia del
Sud Sardegna



REGIONE AUTONOMA
DELLA SARDEGNA

Modalità di allontanamento dal sito dei materiali

Per l'allontanamento dal sito dei materiali, si procederà con mezzi in sagoma per tutto il materiale proveniente dalla demolizione-rimozione delle strade e dei plinti di fondazione.

Nel dettaglio il pietrame calcareo sarà trasportato con normali camion in sagoma per dimensioni e pesi, così come i blocchi di conglomerato cementizio derivanti dalla demolizione della fondazione.

Le torri saranno allontanate su autocarri e portate agli stabilimenti per il loro recupero.

La navicella sarà trasportata via dal sito con un camion dotato di un rimorchio speciale, la cui lunghezza totale è di 30 m con rimorchio di 27,20 m.

Il rotore e tutti i componenti accessori saranno trasportati con camion in sagoma idonea per dimensioni e pesi.

Le pale saranno tagliate per procedere al carico su mezzi in sagoma ed avviate all'industria per il riciclo (la pala viene riciclata per l'88%).

Rimozione cavi elettrici

Tutti i cavi elettrici, sia quelli utilizzati all'interno dell'impianto eolico per permettere il collegamento tra le varie turbine con la cabina di raccolta, sia quelli utilizzati all'esterno dello stesso per permettere il collegamento della cabina con la sottostazione.

L'operazione di dismissione prevede comunque i seguenti principali step:

- scavo di vasche per consentire lo sfilaggio dei cavi;
- Ripristino dello stato dei luoghi.

I materiali da smaltire sono relativi ai componenti dei cavi (rivestimento, guaine ecc.), mentre la restante parte del cavo (rame o alluminio) e quindi saranno rivenduti per il loro riutilizzo in altre attività. Ovviamente tale smaltimento avverrà nelle discariche autorizzate, a meno di successive e future variazioni normative che dovranno rispettarsi.



ETANRG SRL
Via Pietro Cossa 5
20122 MILANO (MI)



LEONARDO ENGINEERING SRL
Viale Lamberti 29
81100 CASERTA (CE)



PARCO EOLICO "ESTERZILI/ESCALAPLANO"
11 AEROGENERATORI DA 5,6 MW
POTENZA COMPLESSIVA 61,6 MW



Rimozione delle fondazioni

Si procederà con lo scavo del terreno di copertura tramite escavatori per raggiungere la fondazione, che sarà demolita (solo la parte superiore per circa metri 1 di profondità dal piano campagna) tramite martelli demolitori; il materiale derivato, formato da blocchi di conglomerato cementizio, sarà caricato su camion per essere avviato alle discariche autorizzate e agli impianti per il riciclaggio.

Lo scavo risultante dalla rimozione della parte superficiale del plinto di fondazione sarà ricoperto con terreno con contestuale ripristino della sagoma del terreno preesistente, come prima evidenziato. La rimodulazione della piazzola sarà volta a ricreare il profilo originario del terreno, riempiendo i volumi di sterro o sterrando i riporti realizzati in fase di cantiere. Alla fine di questa operazione verrà, comunque, steso sul nuovo profilo uno strato di terreno vegetale per il ripristino delle attività agricole.

Smantellamento delle piazzole e delle strade ad hoc realizzate, qualora non siano più utilizzabili per l'agricoltura

Saranno demolite tutte le piazzole e le strade di collegamento. In particolare, sarà rimossa la sovrastruttura stradale di circa 10 cm, che sarà ceduta alle discariche autorizzate per il riciclaggio totale della stessa. Il cassonetto stradale sarà dissodato e predisposto per il normale utilizzo agricolo del terreno.



Figura 5. Elementi riciclabili e smaltibili di una turbina eolica



ETANRG SRL
Via Pietro Cossa 5
20122 MILANO (MI)

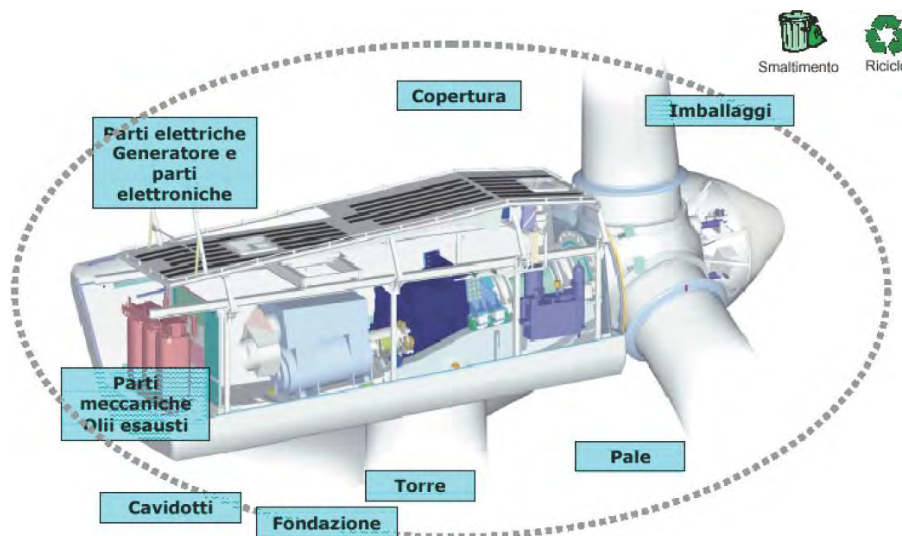

LEONARDO ENGINEERING SRL
Viale Lamberti 29
81100 CASERTA (CE)



PARCO EOLICO "ESTERZILI/ESCALAPLANO"
11 AEROGENERATORI DA 5,6 MW
POTENZA COMPLESSIVA 61,6 MW



11. RIPRISTINO DELLO STATO DEI LUOGHI

La dismissione dell'impianto eolico sarà seguita, per quanto possibile, dal ripristino del sito in condizioni analoghe allo stato originario (attraverso interventi eventuali di rigenerazione agricola, piantumazioni, ecc.).

In particolare, sarà assicurato il totale ripristino del suolo agrario originario, anche mediante pulizia e smaltimento di eventuali materiali residui, quali spezzoni o frammenti metallici, frammenti di cemento, ecc.

Sistemazione delle mitigazioni a verde

Le mitigazioni a verde saranno mantenute anche dopo il ripristino agrario del sito quali elementi di strutturazione dell'agro-ecosistema in accordo con gli obiettivi di rinaturalizzazione delle aree agricole. Per questo motivo sarà eseguita esclusivamente una manutenzione ordinaria (potatura di rimonda e, dove necessario, riequilibrio della chioma) e potranno essere effettuati espianti mirati all'ottenimento del migliore compromesso agronomico - produttivo fra appezzamenti coltivati e siepi interpoderali. Tutto il materiale legnoso risultante dalla rimonda e dagli eventuali espianti sarà cippato direttamente in campo ed inviato a smaltimento secondo le specifiche di normativa vigente o, in caso favorevole, ceduto ai fini della valorizzazione energetica in impianti preposti.

Messa a coltura del terreno

Le operazioni di messa a coltura del terreno saranno basate sulle informazioni preventivamente raccolte mediante una caratterizzazione analitica dello stato di fertilità ed individuare eventuali carenze. Ai fini di una corretta analisi, saranno effettuati diversi prelievi di terreno (profondità massima 20-25 cm) applicando, per ogni unità di superficie, un'idonea griglia di saggio opportunamente randomizzata.

Si procederà, quindi, con la rottura del cotico erboso e primo dissodamento del terreno mediante estirpatura a cui seguirà un livellamento laser al fine di profilare gli appezzamenti secondo la struttura delle opere idrauliche esistenti e di riportare al piano di campagna le pendenze idonee ad un corretto sgrondo superficiale.



ETANRG SRL
Via Pietro Cossa 5
20122 MILANO (MI)



LEONARDO ENGINEERING SRL
Viale Lamberti 29
81100 CASERTA (CE)



**PARCO EOLICO “ESTERZILI/ESCALAPLANO”
11 AEROGENERATORI DA 5,6 MW
POTENZA COMPLESSIVA 61,6 MW**



Una volta definiti gli appezzamenti e la viabilità interna agli stessi, sarà effettuata una fertilizzazione di restituzione mediante l’apporto di ammendante organico e concimi ternari in quantità sufficienti per ricostituire l’originaria la fertilità e ridurre eventuali carenze palesate dall’analisi.

Infine, sarà eseguita una lavorazione principale profonda (almeno 50 cm possibilmente doppio strato), mediante la quale dissodare lo strato di coltivazione ed interrare i concimi, ed erpicature di affinamento così da ottenere un letto di semina correttamente strutturato.

Tutte le operazioni di messa a coltura saranno effettuate, seguendo le tempistiche dettate dalla classica tecnica agronomica, mediante il noleggio conto terzi di comuni macchinari agricoli di idonea potenza e dimensionamento (trattrice gommata, estirpatore ad ancore fisse, lama livellatrice, spandiconcime, ripuntatore e/o aratro polivomere ed erpice rotativo).

12. ANALISI RICADUTE SOCIALI, OCCUPAZIONALI ED ECONOMICHE

L’energia eolica realizza impatti socioeconomici rilevanti, i quali si distinguono in diretti, indiretti ed indotti.

Quelli diretti si riferiscono al personale impegnato nelle fasi summenzionate sia per la produzione delle macchine e dei componenti, sia presso l’impianto (costruzione, funzionamento e manutenzione, dismissione) o presso la società proprietaria dell’impianto.

Si genera comunque ulteriore occupazione, denominata “indiretta”, poiché tiene conto, ad esempio, dell’occupazione generata nei processi di produzione dei materiali utilizzati per la costruzione dei componenti. Per ciascun componente del sistema finale esistono, infatti, varie catene di processi di produzione intermedi che determinano occupazione a vari livelli. Per occupazione indiretta s’intende il personale utilizzato per produrre i materiali dei componenti per costruire l’aerogeneratore.

La terza categoria di benefici è denominata occupazione “indotta”. Tali occupati si creano in settori in cui avviene una crescita del volume d’affari (e di redditività) a causa del maggior reddito disponibile nella zona interessata dall’impianto. Tale reddito deriva dai salari percepiti dagli occupati nell’iniziativa e dal reddito scaturente dalle indennità percepite dai proprietari dei suoli.

Come si è già osservato, la realizzazione di una centrale eolica non sconvolge il territorio circostante, anzi intorno alle macchine è possibile svolgere le attività che avevano luogo in



ETANRG SRL
Via Pietro Cossa 5
20122 MILANO (MI)



LEONARDO ENGINEERING SRL
Viale Lamberti 29
81100 CASERTA (CE)



ESTERZILI



ESCALAPLANO

PARCO EOLICO "ESTERZILI/ESCALAPLANO"
11 AEROGENERATORI DA 5,6 MW
POTENZA COMPLESSIVA 61,6 MW



Provincia del
Sud Sardegna



REGIONE AUTONOMA
DELLA SARDEGNA

precedenza, senza alcun pericolo per la salute umana e per l'ambiente. Il territorio, dunque, non viene compromesso, come accade con molte altre attività industriali, ma continua ad essere disponibile per le attività agricole e/o per la pastorizia.

L'installazione di un parco eolico coinvolge un numero rilevante di operatori; infatti, occorrono tecnici per valutazione di impatto ambientale e per la progettazione dell'impianto nonché personale per la costruzione degli aerogeneratori, per il trasporto, per la realizzazione delle opere civili, per l'installazione, per l'avvio ecc.



ETANRG SRL
Via Pietro Cossa 5
20122 MILANO (MI)



LEONARDO ENGINEERING SRL
Viale Lamberti 29
81100 CASERTA (CE)