

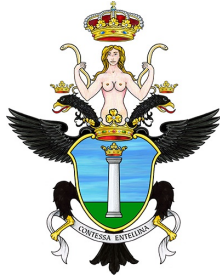

REGIONE  
SICILIANA



COMUNE DI  
CONTESSA ENTELLINA



COMUNE DI SANTA  
MARGHERITA DI BELICE



COMUNE DI  
SAMBUCA DI SICILIA



COMUNE DI  
MENFI



Committente:



CONTESSA ENTELLINA  
ENERGY & INFRASTRUCTURE

CONTESSA ENTELLINA S.R.L.  
P.IVA 1329980960  
VIA DANTE 7 MILANO C.A.P. 20123

Titolo del Progetto:

**Progetto per la realizzazione e l'esercizio di un parco eolico denominato "Contessa Entellina" di 39,6 MW con sistema di accumulo di 12 MW e le relative opere connesse da svilupparsi nei comuni di Contessa Entellina (PA), Santa Margherita di Belice (AG), Sambuca di Sicilia (AG) e Menfi (AG)**

Documento:

**PROGETTO DEFINITIVO**

N° Tavola:

SIA0001

Elaborato:

**Quadro di riferimento programmatico**

SCALA:

-

FOGLIO:

1 di 1

FORMATO:

A4

folder: SIA\_Relazioni

Nome File: RS06SIA0001A0.pdf

Progettazione:



Progettisti:



dott.ing. Giovanni Guzzo Foliaro

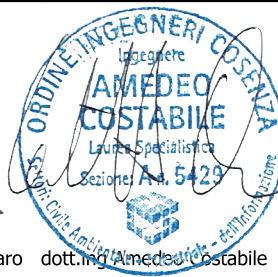

dott.ing. Amedeo Costabile



dott. Ing. Francesco Meringolo

Gruppo di lavoro:

dott.ing. Denise Di Cianni

dott.ing. Diego De Benedittis

dott.ing. Pasquale Simone Gatto

Rev:	Data Revisione:	Descrizione Revisione	Redatto	Controllato	Approvato
00	11/12/2023	PRIMA EMISSIONE	New Dev.	CONTESSA ENTELLINA	CONTESSA ENTELLINA

## Sommario

Premessa.....	3
Quadro di riferimento programmatico.....	8
1.a Informazioni generali del progetto .....	9
1.b L'evoluzione della politica energetica.....	13
1.b.1 Il Clean energy package .....	20
1.b.2 Il Green deal .....	23
1.b.3 Programmazione energetica nazionale ed europea .....	24
1.b.4 La Strategia Energetica Nazionale .....	25
1.b.5. La Strategia Nazionale per lo Sviluppo Sostenibile .....	28
1.b.6 Il Piano Nazionale Integrato per l'Energia e il Clima .....	29
1.b.7 Il piano di azione Nazionale per le fonti rinnovabili (PAN) .....	31
1.b.8 Il Piano d'Azione Italiano per l'Efficienza Energetica (PAEE) .....	31
1.b.9 Il Piano Nazionale di riduzione delle emissioni di gas serra .....	32
1.b.10 La politica energetica e la crisi pandemica .....	33
1.b.11 Il piano Nazionale di Ripresa e Resilienza (PNRR).....	34
1.b.12 Programma Operativo nazionale (PON) 2014-2020.....	40
1.b.13 Lo sviluppo della rete elettrica siciliana .....	41
1.c Il contesto normativo .....	43
1.c.1 Il contesto normativo in ambito energetico .....	43
1.c.2 Il contesto normativo in ambito ambientale .....	44
1.c.2.1 La normativa in materia di V.I.A.....	45
1.c.2.2 La normativa in materia di energia .....	46
1.c.2.3 La normativa in materia di rumore .....	48
1.c.2.4 La normativa in materia di rifiuti .....	49
1.c.2.5 La normativa in materia di qualità dell'aria .....	51
1.c.2.6 La normativa in materia di qualità delle acque.....	52
1.d Quadro della pianificazione e della programmazione .....	56
1.d.1 Piano Energetico Ambientale Regionale (P.E.A.R.S.) .....	57
1.d.2 Aggiornamento del Piano Energetico Ambientale Regionale (P.E.A.R.S. 2030) .....	58
1.d.3 Piano Territoriale Paesaggistico Regionale (P.T.P.R.) – linee guida approvate con D.A. n. 6080 del 21/05/1999.....	60
1.d.4 Piano Regionale dei Parchi e delle Riserve Naturali.....	72

---

1.d.5 Piano Regionale per la programmazione delle attività di previsione, prevenzione e lotta attiva per la difesa della vegetazione contro gli incendi .....	73
1.d.6 Piano di Riordino della legislazione in materia forestale e di tutela della vegetazione .....	80
1.d.7 Piano di tutela del patrimonio .....	80
1.d.8 Piano Stralcio di Bacino per l'Assetto Idrogeologico (PAI) e Piano di Gestione del Rischio di Alluvioni	81
1.d.9 Piano di Tutela delle Acque .....	84
1.d.10 Piano di gestione delle acque del Distretto Idrografico della Sicilia .....	86
1.d.11 Piano regionale dei materiali di cava P.RE.MA.C. e dei materiali lapidei di pregio P.RE.MA.L.P. ....	87
1.d.12 Piano Territoriale Provinciale di Palermo .....	89
1.d.12 Piano Territoriale Provinciale di Agrigento .....	90
1.d.13 Strumenti urbanistici comunali .....	91
1.e Relazioni tra l'opera progettata ed i vincoli di varia natura esistenti nell'area prescelta .....	91
1.e.1 Aree Rete Natura 2000 .....	92
1.e.2 Aree IBA – Important Birds Area .....	94
1.e.3 Aree EUAP .....	95
1.e.4 Ubicazione rispetto alle aree ed i siti non idonei definiti dal DP 26 del 10/08/2017 .....	96
1.e.5 Codice del Paesaggio D.Lgs. 42/04 .....	105
1.f Elenco degli Enti competenti per il rilascio dei pareri di competenza, compresi i soggetti gestori delle reti infrastrutturali.....	108
Conclusioni.....	110

## Premessa

La società **Contessa Entellina s.r.l.** propone, nel territorio del comune di **Contessa Entellina (PA)**, **Santa Margherita di Belice (AG)**, **Sambuca di Sicilia (AG)** e **Menfi (AG)**, la realizzazione e l'esercizio di un parco eolico con sistema di accumulo della potenza nominale complessiva pari **39,6 MW**, costituito da **6 aerogeneratori da 6,6 MW/cad**, denominato "**Contessa Entellina**". In pieno accordo con il piano programmatico Comunitario e Nazionale.

Il progetto del Parco Eolico è soggetto al procedimento di Autorizzazione Unica ai sensi del D.lgs. 387/03 nell'ambito del procedimento PAUR Regionale.

Lo Studio di Impatto Ambientale, S.I.A., viene redatto ai sensi dell'art. 22 del D.Lgs. 152/2006 e ss.mm.ii, Norme in materia ambientale, aggiornato dal D.Lgs. 104/2017. Di seguito quanto riportato dall'art. 22:

1. *Lo studio di impatto ambientale è predisposto dal proponente secondo le indicazioni e i contenuti di cui all'allegato VII alla parte seconda del presente decreto, sulla base del parere espresso dall'autorità competente a seguito della fase di consultazione sulla definizione dei contenuti di cui all'articolo 21, qualora attivata.*
2. *Sono a carico del proponente i costi per la redazione dello studio di impatto ambientale e di tutti i documenti elaborati nelle varie fasi del procedimento.*
3. *Lo studio di impatto ambientale contiene almeno le seguenti informazioni:*
  - a. *una descrizione del progetto, comprendente informazioni relative alla sua ubicazione e concezione, alle sue dimensioni e ad altre sue caratteristiche pertinenti;*
  - b. *una descrizione dei probabili effetti significativi del progetto sull'ambiente, sia in fase di realizzazione che in fase di esercizio e di dismissione;*
  - c. *una descrizione delle misure previste per evitare, prevenire o ridurre e, possibilmente, compensare i probabili impatti ambientali significativi e negativi;*
  - d. *una descrizione delle alternative ragionevoli prese in esame dal proponente, adeguate al progetto ed alle sue caratteristiche specifiche, compresa l'alternativa zero, con indicazione delle ragioni principali alla base dell'opzione scelta, prendendo in considerazione gli impatti ambientali;*
  - e. *il progetto di monitoraggio dei potenziali impatti ambientali significativi e negativi derivanti dalla realizzazione e dall'esercizio del progetto, che include le responsabilità e le risorse necessarie per la realizzazione e la gestione del monitoraggio;*



- f. qualsiasi informazione supplementare di cui all'allegato VII relativa alle caratteristiche peculiari di un progetto specifico o di una tipologia di progetto e dei fattori ambientali che possono subire un pregiudizio.*
4. *Allo studio di impatto ambientale deve essere allegata una sintesi non tecnica delle informazioni di cui al comma 3, predisposta al fine di consentirne un'agevole comprensione da parte del pubblico ed un'agevole riproduzione.*
5. *Per garantire la completezza e la qualità dello studio di impatto ambientale e degli altri elaborati necessari per l'espletamento della fase di valutazione, il proponente:*
- a) tiene conto delle conoscenze e dei metodi di valutazione disponibili derivanti da altre valutazioni pertinenti effettuate in conformità della legislazione europea, nazionale o regionale, anche al fine di evitare duplicazioni di valutazioni;*
  - b) ha facoltà di accedere ai dati e alle pertinenti informazioni disponibili presso le pubbliche amministrazioni, secondo quanto disposto dalle normative vigenti in materia;*
  - c) cura che la documentazione sia elaborata da esperti con competenze e professionalità specifiche nelle materie afferenti alla valutazione ambientale, e che l'esattezza complessiva della stessa sia attestata da professionisti iscritti agli albi professionali.*

In base a quanto riportato all'**ALLEGATO VII - Contenuti dello Studio di impatto ambientale di cui all'articolo 22** (allegato così sostituito dall'art. 22 del d.lgs. n. 104 del 2017), lo Studio di Impatto Ambientale in narrativa, svilupperà i seguenti punti:

1. *Descrizione del progetto, comprese in particolare:*
- a) la descrizione dell'ubicazione del progetto, anche in riferimento alle tutele e ai vincoli presenti;*
  - b) una descrizione delle caratteristiche fisiche dell'insieme del progetto, compresi, ove pertinenti, i lavori di demolizione necessari, nonché delle esigenze di utilizzo del suolo durante le fasi di costruzione e di funzionamento;*
  - c) una descrizione delle principali caratteristiche della fase di funzionamento del progetto e, in particolare dell'eventuale processo produttivo, con l'indicazione, a titolo esemplificativo e non esaustivo, del fabbisogno e del consumo di energia, della natura e delle quantità dei materiali e delle risorse naturali impiegate (quali acqua, territorio, suolo e biodiversità);*
  - d) una valutazione del tipo e della quantità dei residui e delle emissioni previsti, quali, a titolo esemplificativo e non esaustivo, inquinamento dell'acqua, dell'aria, del suolo e del sottosuolo,*

- 
- rumore, vibrazione, luce, calore, radiazione, e della quantità e della tipologia di rifiuti prodotti durante le fasi di costruzione e di funzionamento;*
- e) la descrizione della tecnica prescelta, con riferimento alle migliori tecniche disponibili a costi non eccessivi, e delle altre tecniche previste per prevenire le emissioni degli impianti e per ridurre l'utilizzo delle risorse naturali, confrontando le tecniche prescelte con le migliori tecniche disponibili.*
- 2. Una descrizione delle principali alternative ragionevoli del progetto (quali, a titolo esemplificativo e non esaustivo, quelle relative alla concezione del progetto, alla tecnologia, all'ubicazione, alle dimensioni e alla portata) prese in esame dal proponente, compresa l'alternativa zero, adeguate al progetto proposto e alle sue caratteristiche specifiche, con indicazione delle principali ragioni della scelta, sotto il profilo dell'impatto ambientale, e la motivazione della scelta progettuale, sotto il profilo dell'impatto ambientale, con una descrizione delle alternative prese in esame e loro comparazione con il progetto presentato.*
- 3. La descrizione degli aspetti pertinenti dello stato attuale dell'ambiente (scenario di base) e una descrizione generale della sua probabile evoluzione in caso di mancata attuazione del progetto, nella misura in cui i cambiamenti naturali rispetto allo scenario di base possano essere valutati con uno sforzo ragionevole in funzione della disponibilità di informazioni ambientali e conoscenze scientifiche.*
- 4. Una descrizione dei fattori specificati all'articolo 5, comma 1, lettera c), del presente decreto potenzialmente soggetti a impatti ambientali dal progetto proposto, con particolare riferimento alla popolazione, salute umana, biodiversità (quali, a titolo esemplificativo e non esaustivo, fauna e flora), al territorio (quale, a titolo esemplificativo e non esaustivo, sottrazione del territorio), al suolo (quali, a titolo esemplificativo e non esaustivo, erosione, diminuzione di materia organica, compattazione, impermeabilizzazione), all'acqua (quali, a titolo esemplificativo e non esaustivo, modificazioni idromorfologiche, quantità e qualità), all'aria, ai fattori climatici (quali, a titolo esemplificativo e non esaustivo, emissioni di gas a effetto serra, gli impatti rilevanti per l'adattamento), ai beni materiali, al patrimonio culturale, al patrimonio agroalimentare, al paesaggio, nonché all'interazione tra questi vari fattori.*
- 5. Una descrizione dei probabili impatti ambientali rilevanti del progetto proposto, dovuti, tra l'altro:*
- a) alla costruzione e all'esercizio del progetto, inclusi, ove pertinenti, i lavori di demolizione;*
-

- b) all'utilizzazione delle risorse naturali, in particolare del territorio, del suolo, delle risorse idriche e della biodiversità, tenendo conto, per quanto possibile, della disponibilità sostenibile di tali risorse;*
- c) all'emissione di inquinanti, rumori, vibrazioni, luce, calore, radiazioni, alla creazione di sostanze nocive e allo smaltimento dei rifiuti;*
- d) ai rischi per la salute umana, il patrimonio culturale, il paesaggio o l'ambiente (quali, a titolo esemplificativo e non esaustivo, in caso di incidenti o di calamità);*
- e) al cumulo con gli effetti derivanti da altri progetti esistenti e/o approvati, tenendo conto di eventuali criticità ambientali esistenti, relative all'uso delle risorse naturali e/o ad aree di particolare sensibilità ambientale suscettibili di risentire degli effetti derivanti dal progetto;*
- f) all'impatto del progetto sul clima (quali, a titolo esemplificativo e non esaustivo, natura ed entità delle emissioni di gas a effetto serra) e alla vulnerabilità del progetto al cambiamento climatico;*
- g) alle tecnologie e alle sostanze utilizzate.*

*La descrizione dei possibili impatti ambientali sui fattori specificati all'articolo 5, comma 1, lettera c), del presente decreto include sia effetti diretti che eventuali effetti indiretti, secondari, cumulativi, transfrontalieri, a breve, medio e lungo termine, permanenti e temporanei, positivi e negativi del progetto. La descrizione deve tenere conto degli obiettivi di protezione dell'ambiente stabiliti a livello di Unione o degli Stati membri e pertinenti al progetto.*

- 6. La descrizione da parte del proponente dei metodi di previsione utilizzati per individuare e valutare gli impatti ambientali significativi del progetto, incluse informazioni dettagliate sulle difficoltà incontrate nel raccogliere i dati richiesti (quali, a titolo esemplificativo e non esaustivo, carenze tecniche o mancanza di conoscenze) nonché sulle principali incertezze riscontrate.*
- 7. Una descrizione delle misure previste per evitare, prevenire, ridurre o, se possibile, compensare gli impatti ambientali significativi e negativi identificati del progetto e, ove pertinenti, delle eventuali disposizioni di monitoraggio (quale, a titolo esemplificativo e non esaustivo, la preparazione di un'analisi ex post del progetto). Tale descrizione deve spiegare in che misura gli impatti ambientali significativi e negativi sono evitati, prevenuti, ridotti o compensati e deve riguardare sia le fasi di costruzione che di funzionamento.*
- 8. La descrizione degli elementi e dei beni culturali e paesaggistici eventualmente presenti, nonché dell'impatto del progetto su di essi, delle trasformazioni proposte e delle misure di mitigazione e compensazione eventualmente necessarie.*

- 
9. *Una descrizione dei previsti impatti ambientali significativi e negativi del progetto, derivanti dalla vulnerabilità del progetto ai rischi di gravi incidenti e/o calamità che sono pertinenti per il progetto in questione. A tale fine potranno essere utilizzate le informazioni pertinenti disponibili, ottenute sulla base di valutazioni del rischio effettuate in conformità della legislazione dell'Unione (a titolo e non esaustivo la direttiva 2012/18/UE del Parlamento europeo e del Consiglio o la direttiva 2009/71/Euratom del Consiglio), ovvero di valutazioni pertinenti effettuate in conformità della legislazione nazionale, a condizione che siano soddisfatte le prescrizioni del presente decreto. Ove opportuno, tale descrizione dovrebbe comprendere le misure previste per evitare o mitigare gli impatti ambientali significativi e negativi di tali eventi, nonché dettagli riguardanti la preparazione a tali emergenze e la risposta proposta.*
10. *Un riassunto non tecnico delle informazioni trasmesse sulla base dei punti precedenti.*
11. *Un elenco di riferimenti che specifichi le fonti utilizzate per le descrizioni e le valutazioni incluse nello Studio di Impatto Ambientale.*
12. *Un sommario delle eventuali difficoltà, quali lacune tecniche o mancanza di conoscenze, incontrate dal proponente nella raccolta dei dati richiesti e nella previsione degli impatti di cui al punto 5.*

Lo Studio è stato formalmente sviluppato in tre Quadri di Riferimento: Programmatico, Progettuale e Ambientale.

Nell'ambito del **Quadro di Riferimento Programmatico** sono state descritte le relazioni tra le opere in progetto e gli atti di pianificazione e programmazione territoriale. L'analisi della normativa vigente è stata sviluppata per aree tematiche: procedura di Valutazione di Impatto Ambientale, normativa energetica, strumenti di tutela, impatto acustico, acque, trasporti, rifiuti, strumenti urbanistici locali.

Per quanto concerne il **Quadro di Riferimento Progettuale** sono state analizzate le caratteristiche delle opere in progetto, illustrando le motivazioni tecniche che hanno portato alla scelta progettuale adottata e le alternative di intervento considerate. Sono state inoltre descritte le motivazioni tecniche delle scelte progettuali, nonché le misure, i provvedimenti e gli interventi che il proponente ritiene opportuno adottare ai fini del migliore inserimento dell'opera nell'ambiente.

Infine nell'ambito del **Quadro di Riferimento Ambientale** sono stati descritti e analizzati gli ambiti territoriali ed i sistemi ambientali interessati delle opere in progetto, al fine di individuare e descrivere i cambiamenti indotti dalla realizzazione delle stesse. Nella definizione dell'ambito territoriale e dei sistemi ambientali in esso presenti, questi sono stati intesi sia come sito puntuale che come area vasta, così come sono stati descritti gli effetti sia diretti che indiretti sulle unità di paesaggio interessate dal progetto, così

come previsti dalla normativa paesaggistica vigente. Sulla base dei risultati emersi dallo studio delle caratteristiche ambientali nell'area di influenza del progetto, descritti nel Quadro di Riferimento Ambientale, sono stati valutati i potenziali impatti negativi e positivi sulle diverse componenti del sistema ambientale. Questi sono stati verificati sia in fase di cantiere, di realizzazione delle strutture in progetto, sia in fase di esercizio, a conclusione degli interventi e durante la permanenza delle strutture stesse. I risultati ottenuti sono infine stati comparati con le ipotesi di scenari alternativi che sono emersi nel corso della progettazione e contestualmente all'elaborazione del quadro di analisi ambientale.

## Quadro di riferimento programmatico

Il presente documento costituisce la *Sezione I - Quadro di Riferimento Programmatico* dello Studio di Impatto Ambientale del progetto di un impianto eolico con capacità totale di 39,6 MW, delle opere strettamente necessarie e dell'impianto di accumulo che la società **Contessa Entellina s.r.l.** intende realizzare nei Comuni di **Contessa Entellina (PA)**, **San Margherita di Belice (AG)**, **Sambuca di Sicilia (AG)** e **Menfi (AG)**.

Il Quadro Programmatico fornisce gli elementi conoscitivi necessari all'individuazione delle possibili relazioni del progetto con gli strumenti di pianificazione e programmazione territoriale e settoriale.

Scopo del presente documento è quello di effettuare un'analisi dei principali strumenti di pianificazione disponibili aventi attinenza con il progetto in esame, al fine di valutarne lo stato di compatibilità rispetto ai principali indirizzi/obiettivi stabiliti dai piani stessi. Gli strumenti di pianificazione consultati e confrontati con il Progetto si riferiscono ai livelli di programmazione comunitaria europea, nazionale, regionale e locale (provinciale e comunale). L'analisi degli strumenti di pianificazione è stata preceduta dall'identificazione della normativa di riferimento per il progetto in esame.

Più nello specifico i contenuti del presente quadro riferiscono in merito ai seguenti elementi indicati all'**ALLEGATO VII - Contenuti dello Studio di impatto ambientale di cui all'articolo 22 del D.lgs 152/06 e smi**:

*1. Descrizione del progetto, comprese in particolare:*

*a) la descrizione dell'ubicazione del progetto, anche in riferimento alle tutele e ai vincoli presenti;*

*[...]*

*8. La descrizione degli elementi e dei beni culturali e paesaggistici eventualmente presenti, nonché dell'impatto del progetto su di essi, delle trasformazioni proposte e delle misure di mitigazione e compensazione eventualmente necessarie.*



## 1.a Informazioni generali del progetto

Il Parco Eolico oggetto del presente progetto definitivo è denominato “**Contessa Entellina**” ed è ubicato nel territorio dei comuni di **Contessa Entellina (PA)**, **San Margherita di Belice (AG)**, **Sambuca di Sicilia (AG)** e **Menfi (AG)**. Il progetto prevede la realizzazione di n. 6 aerogeneratori aventi un diametro di rotore da **170 m**, un’altezza mozzo di **135 m** e potenza nominale pari a **6,6 MW** cadauno per un totale complessivo pari a **39,6 MW** di potenza nominale installata e le opere indispensabili per la connessione alla Rete. La figura che segue mostra l’inquadramento del progetto nel contesto cartografico IGM [rif. tavola **EPD0001 – Corografia di inquadramento dell’area**].

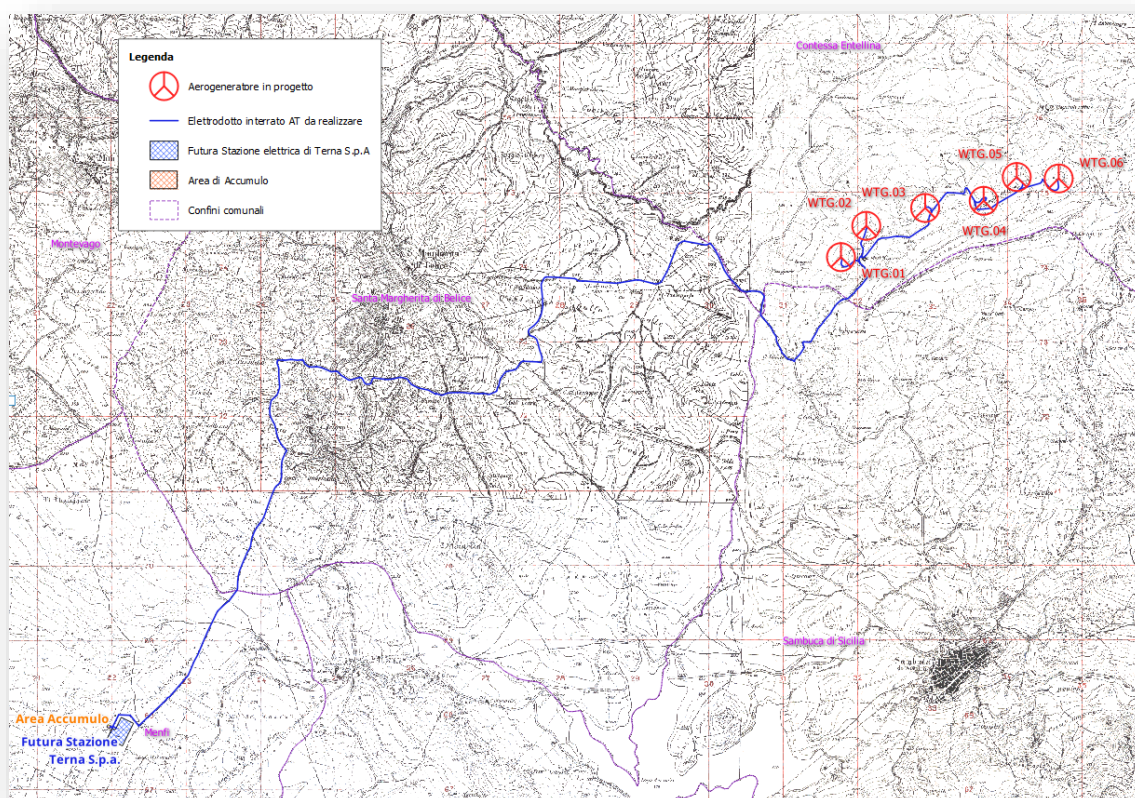

*Figura 1 - Corografia dell’area parco - estratto della carta IGM*

I sei aerogeneratori del parco eolico sono ubicati nel territorio del comune di **Contessa Entellina** (WTG.01, WTG.02, WTG.03, WTG.04, WTG.05, WTG.06).



*Figura 2 - Inquadramento generale del progetto - vista aerea*

Lo schema di allacciamento alla RTN prevede che la centrale venga collegata in antenna a 36 kV con una nuova stazione di trasformazione 220/150/36 kV della RTN da inserire in entra - esce su entrambe le terne della linea RTN a 220 kV “Partanna - Favara” e sulla direttrice 150 kV “Sciacca – S. Carlo”.

Le opere elettriche e la proposta di collegamento sono state analizzate secondo una ipotesi conservativa sulla verosimile posizione ad oggi individuata di allacciamento alla rete RTN.

La posizione della nuova stazione di trasformazione 220/150/36 kV della RTN potrà subire variazioni non imputabili alla volontà della Proponente che quindi dovrà eventualmente adeguare le proprie opere elettriche con minimi aggiustamenti che si assume non avranno impatti rilevanti e che non cambieranno la valutazione finale dell’analisi qui svolta.

Il tracciato dell’elettrodotto interrato è stato studiato al fine di assicurare il minor impatto possibile sul territorio, prevedendo il percorso all’interno delle sedi stradali esistenti e di progetto, attraversando invece i terreni agricoli al di fuori delle strade solo per brevi tratti.

Detto elettrodotto sviluppa una lunghezza di circa **23,48** km in particolare:

- Tratti di elettrodotto interrato su strada asfaltata: **21.116,54** ml
- Tratti di elettrodotto su terreno agricolo o strada non asfaltata: **2.365,69** ml





Figura 3 - Percorso dell'elettrodotto interrato

Il layout è stato accuratamente studiato al fine di limitare il più possibile l'impatto sulle componenti ambientali (con particolare riferimento ad interferenze con essenze vegetali o componenti ecosistemiche di pregio), sulla compagine sociale (assicurando una congrua distanza dai centri abitati e rispettando le distanze di sicurezza dalle abitazioni sparse).

Dal punto di vista cartografico l'intero territorio interessato dal progetto ricade all'interno dei quadranti 619060, 618120, 619090, 619100 e 618160 della Carta Tecnica Regionale CTR scala 1:10.000. Nella tabella che segue sono riportate le posizioni dei quattro aerogeneratori in progetto, in coordinate piane nei sistemi di riferimento UTM WGS84 - fuso 33 N:

WTG	COORDINATE PIANE SISTEMA UTM WGS 84 - FUSO 33 NORD		Ubicazione catastale
	EST	NORD	
<b>WTG.01</b>	<b>331713.1</b>	<b>4173942</b>	<b>Contessa Entellina (PA) foglio 38 part. 420</b>
<b>WTG.02</b>	<b>332052.1</b>	<b>4174361</b>	<b>Contessa Entellina (PA) foglio 38 part. 68</b>
<b>WTG.03</b>	<b>332841.1</b>	<b>4174601</b>	<b>Contessa Entellina (PA) foglio 38 part. 302</b>
<b>WTG.04</b>	<b>333624.4</b>	<b>4174697</b>	<b>Contessa Entellina (PA) foglio 38 part. 98</b>
<b>WTG.05</b>	<b>334068.31</b>	<b>4175017</b>	<b>Contessa Entellina (PA) foglio 39 part. 94</b>

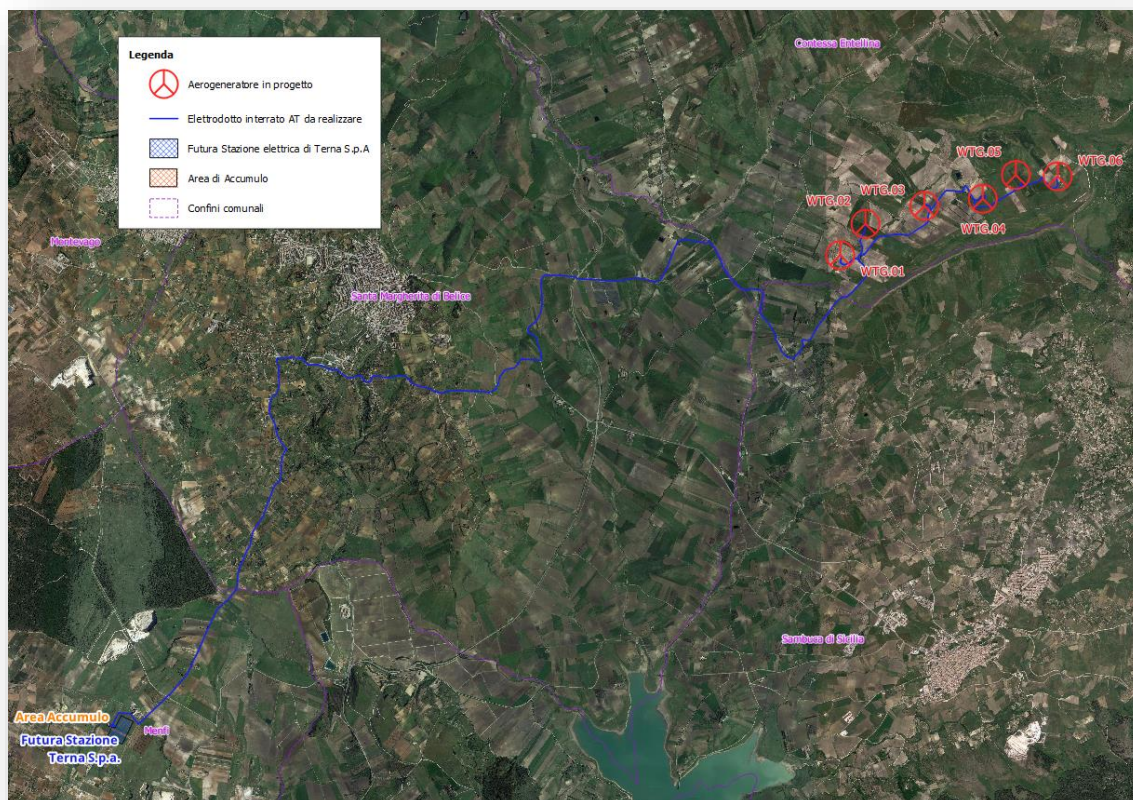
WTG	COORDINATE PIANE SISTEMA UTM WGS 84 - FUSO 33 NORD		Ubicazione catastale
	EST	NORD	
<b>WTG.06</b>	<b>334630.1</b>	<b>4174997</b>	<b>Contessa Entellina (PA) foglio 39 part. 239</b>

Tabella 1 – Coordinate degli aerogeneratori in progetto nel sistema piani UTM WGS84 33N con indicazione dell'ubicazione catastale

E' prevista la realizzazione di:

- n. **6** aerogeneratori da **170 m** di diametro del rotore con altezza al mozzo pari a **135 m**, (tipo SIEMENS Gamesa) della potenza nominale di **6,6 MW** cadauno, con le relative opere di fondazione in c.a.;
- limitati interventi di adeguamento in alcuni tratti di viabilità esistente per garantire il raggiungimento dell'area parco da parte dei mezzi di trasporto;
- nuovi assi stradali nell'area interna al parco realizzati con pavimentazione in materiale inerte stabilizzato idoneamente compattato;
- piazzole per lo stoccaggio ed il montaggio degli aerogeneratori, poste in corrispondenza dei singoli aerogeneratori;
- le linee interrate in AT a 36 kV: convogliano la produzione elettrica degli aerogeneratori alla Cabina di Consegna;
- Cabina di Consegna: raccoglie le linee in AT a 36 kV per la successiva consegna alla rete AT. In questa cabina vengono posizionati gli apparati di protezione e misura dell'energia prodotta;
- Cavidotto di consegna a 36 kV: cavo di collegamento a 36 kV tra la Cabina di Consegna e la futura Stazione Elettrica di Trasformazione (SE) della RTN a 150/36 kV.
- Sistema di accumulo della potenza di 12 MW.

---

## 1.b L'evoluzione della politica energetica

L'energia è uno dei fattori fondamentali per assicurare la competitività dell'economia e la qualità della vita della popolazione.

Il petrolio, che nel mix energetico riveste una posizione di primo piano, sta diventando una materia prima sempre più cara; è indubbio che nessuna materia prima, negli ultimi 70 anni, ha avuto l'importanza del petrolio sullo scenario politico ed economico mondiale, per l'incidenza che ha sulla economia degli Stati e, di conseguenza, nel condizionare le relazioni internazionali, determinando le scelte per garantire la sicurezza nazionale; forse, nessuna materia prima ha mai avuto la valenza strategica del petrolio e, per questo, nessuna materia prima ha tanto inciso sul destino di interi popoli.

Nei primi anni del 2000, i consumi mondiali per fonti primarie di energia hanno raggiunto i 9 miliardi 955 milioni di tep, di cui il petrolio 3 miliardi 922 milioni di tonnellate e il gas naturale 2 miliardi 303 milioni di tep; in sostanza gli idrocarburi rappresentano il 62,5% dell'intero consumo energetico mondiale.

Se si riflette sul fatto che nel 1925 i consumi mondiali di energia per fonti primarie erano appena di 1 miliardo e 45 milioni di tep, nel 2000 hanno sfiorato i 10 miliardi di tep e le previsioni indicano che nell'anno 2030 si arriverà a superare i 16 miliardi di tep (facendo registrare un incremento del 60% rispetto ai consumi del 2004), il timore è che tra alcuni anni, la produzione di petrolio e di gas naturale potrebbero non essere più in grado di fronteggiare la domanda.

Si sta facendo sempre più strada nel mondo, soprattutto nei Paesi industrializzati, la convinzione secondo la quale l'odierna struttura dei consumi e degli approvvigionamenti energetici non potrà quindi essere mantenuta inalterata lungo tutto il ventunesimo secolo.

I dati sugli approvvigionamenti di energia, ancora oggi, mostrano l'importanza dei combustibili fossili per i sistemi energetici mondiali su un totale di poco più di 12.000 Mtep (milioni di tonnellate equivalenti di petrolio) di fornitura di energia primaria disponibile commercialmente, più dell'85% deriva da carbone, prodotti petroliferi e gas naturale. In un futuro ormai non tanto lontano, si pensa che questo dato possa aumentare, dal momento che gli studiosi, ragionando in termini assoluti, stimavano, per il 2020, che il fabbisogno di energia primaria prodotta dalle suddette fonti fossili potesse essere vicino al 90%, specie se non si fosse intervenuto con importanti ed efficaci politiche energetiche. Ciononostante si ritiene che le riserve mondiali di breve periodo di combustibili fossili già accertate saranno ancora in grado di fronteggiare in modo completo il fabbisogno di fonti primarie del mondo.

Queste semplici considerazioni sottolineano il carattere non sostenibile del nostro attuale modello energetico, il quale presenta un problema fondamentale: quello dell'esaurimento delle risorse.



È evidente che dalle fonti convenzionali di energia derivi anche un problema di natura ambientale che stimola la ricerca di soluzioni alternative, in grado di far fronte ai futuri crescenti fabbisogni energetici in modo sostenibile. Ponendosi come obiettivo quello di liberare l'umanità dall'attuale sistema energetico convenzionale, l'elemento strategico per un futuro sostenibile è certamente il maggior ricorso alle energie rinnovabili, le quali invece presentano la caratteristica della "rinnovabilità", ossia della capacità di produrre energia senza pericolo di esaurimento nel tempo, se ben gestite; esse producono inoltre un tipo di energia "pulita", cioè con minori emissioni inquinanti e gas serra.

L'Agenzia Internazionale dell'Energia di Parigi (IEA), nell'ultimo Rapporto (INTERNATIONAL ENERGY AGENCY, World Energy Outlook, Paris, 2004), formula due scenari di riferimento riguardanti il fabbisogno energetico mondiale nell'anno 2030: lo scenario basato sulle politiche energetiche in atto, prevede che la domanda si aggirerà attorno ai 16 miliardi di tep e le emissioni di anidride carbonica aumenterebbero ad un tasso pari a quello della domanda d'energia; quello basato sulla razionalizzazione della domanda e sul ricorso alle fonti rinnovabili indica 14 miliardi di tep e un contenimento anche delle emissioni di anidride carbonica. Le riserve mondiali stimate di petrolio ammontano a 174 miliardi di tonnellate per cui, ai consumi attuali, se teoricamente non si dovessero fare ulteriori scoperte di giacimenti, basterebbero per soli 45 anni; le riserve mondiali stimate di gas naturale ammontano a 178.000 miliardi di metri cubi per cui, ai consumi attuali, basterebbero per altri 74 anni, ma è difficile pensare che la popolazione mondiale non cresca a ritmi elevati e che la fame di energia di Stati come la Cina e l'India, che si stanno rapidamente modernizzando, non incida massicciamente sull'entità delle riserve.

L'Unione Europea importa il 75% del petrolio di cui ha bisogno, il 57% del gas naturale, il 40% del carbone e la sua dipendenza energetica dalle importazioni di idrocarburi è destinata a crescere a causa della inevitabile riconversione che i nuovi Stati membri dovranno effettuare riducendo l'utilizzo del carbone per privilegiare gli idrocarburi ne deriva una crescente e sempre più preoccupante dipendenza dall'estero.

Se a ciò si aggiunge che le riserve stimate mondiali di petrolio sono situate per il 57% in Medio Oriente mentre l'Europa ne detiene solo l'1,4% e che anche le riserve stimate mondiali di gas naturale si trovano per il 40% in Medio Oriente e il 26% in Russia mentre l'Europa ne ha appena il 4,5% è evidente che la riduzione della dipendenza dall'estero e la sicurezza dell'approvvigionamento debbono costituire la base di azioni di politica energetica comunitaria.

Si può quindi ipotizzare, che tra 20-30 anni l'Unione Europea potrebbe dipendere da Paesi terzi al 90% per il petrolio, al 70% per il gas naturale e al 100% per il carbone.

---

Da ciò, nasce l'esigenza di pianificare una nuova politica energetica. Il primo esempio di politica energetica comunitaria risale al Consiglio Europeo di Parigi del dicembre 1972 e alla Risoluzione adottata dal Consiglio il 17 settembre 1974 su "Una nuova strategia per la politica energetica della Comunità".

Viene così varato il primo piano della CEE di obiettivi decennali, tendente a ridurre la dipendenza della Comunità dall'energia importata e finalizzato a garantire un approvvigionamento sicuro e durevole, nel rispetto della protezione ambientale e a condizioni economiche soddisfacenti.

Rassicurato dal risultato, il Consiglio, con la Risoluzione del 16 settembre 1985, predispone un ulteriore piano energetico decennale 1986-1995, presentato come "Linee direttrici per le politiche energetiche degli Stati membri".

La Risoluzione si articola nei seguenti quattro punti: sviluppo accelerato dell'energia elettronucleare; sviluppo delle risorse energetiche interne della Comunità; approvvigionamento estero diversificato e sicuro; investimenti in ricerca tecnologica per valorizzare le energie alternative. Questo piano decennale, a differenza del primo, fallisce clamorosamente a causa di diversi fattori che non hanno tenuto conto delle evoluzioni strutturali o di fatti imprevedibili (ad esempio la flessione della fonte nucleare a seguito dell'incidente di Chernobyl o la forte discesa del prezzo del petrolio in quegli anni).

Superata ormai la fase storica della guerra fredda, il 17 dicembre 1991 viene firmata all'Aja, la Carta Europea dell'Energia e viene inizialmente concepita come uno strumento per approfondire le relazioni complementari in materia energetica tra gli Stati che prima erano inglobati nell'Unione Sovietica, quelli dell'Europa Centrale ed Orientale e la Comunità Europea in particolare e l'Occidente, in sostanza getta le basi per l'istituzione di una Comunità Energetica tra Stati divisi sino a poco tempo prima.

Sulla base dei principi contenuti nella Carta Europea dell'Energia, il 17 dicembre 1994, a Lisbona, viene firmato il "Trattato sulla Carta dell'Energia" che entrerà in vigore il 16 aprile 1998. Il Trattato prevede il principio della non discriminazione, il libero commercio delle materie prime energetiche, dei prodotti e delle attrezzature per produrre energia. Sebbene il Trattato si sia sviluppato seguendo i principi della Carta Europea dell'Energia del 1991 e nasca come un'iniziativa prettamente europea con la leadership della Commissione avendo istituito un meccanismo internazionale in grado di farlo evolvere e presentando un carattere "aperto", nel senso che gli Stati che l'hanno originariamente negoziato hanno previsto la possibilità per altri di farne parte mediante "adesione" ha acquistato dimensioni geografiche sempre più ampie, interessando il mercato energetico dell'Eurasia, quello dell'Africa mediterranea ed estendendo la sua influenza fino al Giappone e all'Australia. Infatti, ancor più nei prossimi anni, per far fronte all'incremento dei consumi, petrolio e gas naturale dovranno essere trasportati per lunghissime distanze, attraverso i confini di diversi Stati, per mezzo di "pipelines" per poter raggiungere i lontani mercati di

---

consumo, soprattutto dell'Unione Europea, della Cina, dell'India, del Giappone e della Corea del Sud. L'insieme di queste circostanze di fatto comporterà un aumento dei costi di esplorazione, di produzione e di trasporto con un notevole impatto ambientale.

Una tappa ulteriore del faticoso percorso verso una politica energetica comunitaria è rappresentata dal parere adottato dal Comitato Economico e Sociale il 14 settembre 1994 sulla possibilità di inserire nella revisione dei Trattati dell'Unione un capitolo "energia" precedentemente redatto per inserirlo nel Trattato di Maastricht, progetto poi ritirato dalla mancanza di consenso politico. Il Comitato Economico e Sociale ritenne opportuno presentare alle istituzioni comunitarie, ai Governi degli Stati membri, alle categorie economiche e sociali, un progetto di "capitolo sull'energia" in quattro articoli, per avviare una discussione approfondita sull'importanza e sull'opportunità che l'Unione si dotasse di una politica energetica comune, sensibile al fatto che il ruolo dell'energia è determinante per garantire lo sviluppo economico, ma proprio per non riperdere il consenso politico l'intervento della Comunità restò limitato alle componenti di politica energetica di carattere orizzontale quali: la sicurezza dell'approvvigionamento, la politica ambientale, il mercato interno dell'energia e la politica estera energetica comune.

La piena attuazione del mercato interno dell'energia viene considerata da tutte le istituzioni comunitarie un elemento essenziale non solo per la realizzazione del grande mercato interno, ma soprattutto per rafforzare la competitività globale dell'economia dell'Unione Europea, proprio perché l'energia è l'elemento propulsore di tutte le attività moderne.

Il Libro Verde sull'Energia, adottato dalla Commissione l'11 gennaio 1995, apre un vasto dibattito e un processo di consultazione anche sulla realizzazione del mercato interno dell'energia, allo scopo di garantire la libera circolazione del bene "energia", mettendo in competizione le varie fonti energetiche dovunque situate all'interno dell'Unione Europea. Il Libro Bianco sull'Energia, adottato dalla Commissione il 13 dicembre 1995, contiene proposte ufficiali di azione comunitaria per la realizzazione del mercato interno dell'energia, per garantire la sicurezza degli approvvigionamenti e per proteggere l'ambiente.

Fallita nel maggio del 1997, per la mancanza di consenso politico (solo Grecia, Italia e Belgio appoggiano l'iniziativa), la proposta della Commissione per introdurre un capitolo "energia" nel Trattato di Amsterdam, (si incoraggiava l'uso razionale delle risorse energetiche e si promuovevano le fonti nuove e rinnovabili), viene però dato nuovo impulso alla realizzazione del mercato interno dell'energia attraverso la direttiva riguardante la liberalizzazione del mercato dell'elettricità (96/92/CE del 19 dicembre 1996).

Il Libro Verde sulla Sicurezza dell'Approvvigionamento Energetico, adottato il 29 novembre 2000, rappresenta, dopo il fallimento dell'inserimento di un capitolo "energia" nella revisione del Trattato di

Amsterdam e dopo l'avvio della realizzazione del mercato interno dell'energia, l'atto sicuramente più importante di politica energetica dell'Unione Europea. Il Libro Verde auspica la necessità di riequilibrare la politica dell'offerta attraverso precisi cambiamenti comportamentali dei consumatori tesi ad orientare la domanda verso consumi meglio gestiti e maggiormente rispettosi dell'ambiente, soprattutto nei settori dei trasporti e dell'edilizia, nonché assegna la priorità allo sviluppo delle energie nuove e rinnovabili per fronteggiare la sfida del riscaldamento del pianeta causato dall'effetto serra.

In concreto il Libro Verde delinea una politica energetica dell'Unione Europea tesa a raggiungere i seguenti obiettivi: nell'anno 2010 il 22% dell'elettricità dovrebbe essere prodotta da fonti rinnovabili al cui sviluppo dovranno essere destinati importanti aiuti economici; occorre puntare sul risparmio energetico negli edifici, il cui consumo rappresenta ben il 40% (riscaldamento in inverno, acqua calda, aria condizionata in estate), mentre con buone condizioni di risparmio e di efficienza sarebbe possibile economizzare un quinto; nel settore dei trasporti (che assorbono il 32% del consumo energetico dell'Unione Europea e provocano il 28% delle emissioni di gas a effetto serra) lo sforzo di riduzione della domanda riveste carattere prioritario, attraverso il rilancio delle ferrovie, lo sviluppo del trasporto marittimo a corto raggio e di quello fluviale, oltre a massicci investimenti per eliminare le strozzature nelle strade e nelle autostrade di rilevante importanza; nell'anno 2020 una quota del 20% del diesel e della benzina per i trasporti stradali potrebbe essere sostituita da biocarburanti che però hanno ancora un alto costo di produzione e infine incentivare la ricerca per lo sviluppo delle fonti rinnovabili. A marcare ancora di più questo concetto nel marzo 2006 è stato adottato un altro Libro Verde "Una strategia europea per un'energia sostenibile, competitiva e sicura" che si articola su tre obiettivi principali:

- la sicurezza dell'approvvigionamento, per coordinare meglio l'offerta e la domanda interne di energia dell'UE nel contesto internazionale;
- la competitività, per migliorare l'efficacia della rete europea tramite la realizzazione del mercato interno dell'energia;
- la sostenibilità, per lottare attivamente contro il cambiamento climatico, promuovendo le fonti di energia rinnovabili e l'efficienza energetica.

Così, negli ultimi sedici anni è andata crescendo l'importanza del fattore ambientale nella definizione delle politiche energetiche. I Governi delle Nazioni partecipanti alla Conferenza di Rio de Janeiro del 1992 hanno concordato una Convenzione Quadro sui cambiamenti climatici, in cui i Paesi firmatari, tra cui l'Italia, si impegnavano a stabilizzare l'emissioni di gas serra dovuti al consumo di fonti fossili (anidride carbonica, metano, clorofluoruri, ossidi di azoto).

In ambito nazionale sono vari e con finalità differenti gli strumenti e i riferimenti normativi a sostegno delle fonti rinnovabili in generale.

Sicuramente occupa un posto di grande rilievo il decreto Bersani (D.Lgs. n. 79/99) che ha introdotto un nuovo concetto di incentivazione delle fonti rinnovabili. Questo decreto obbliga i produttori di energia elettrica da fonti convenzionali a immettere annualmente nella rete di distribuzione nazionale una quota di energia prodotta da fonti rinnovabili pari al 2% della loro produzione annua. Questa quota di energia può essere prodotta all'interno stesso dell'impianto o acquistata da altri soggetti.

“Energia CIP 6” 2 è l'energia prodotta da impianti di generazione a fonti rinnovabili e assimilate che gode del sistema di remunerazione incentivata stabilito dal provvedimento del Comitato Interministeriale Prezzi del 29 aprile 1992, che fissava incentivi economici per la cessione di elettricità ottenuta da impianti alimentati da fonti rinnovabili e assimilate. Sono considerati impianti alimentati da fonti assimilate:

- quelli in cogenerazione;
- quelli che utilizzano calore di risulta, fumi di scarico e altre forme di energia recuperabile in processi e impianti;
- quelli che usano gli scarti di lavorazione e/o di processi e quelli che utilizzano fonti fossili prodotte solo da giacimenti minori isolati.

A partire dal 2001, con il decreto del Ministero dell'Industria del commercio e dell'artigianato del 21 novembre 2000, l'energia prodotta dagli impianti che beneficiano dell'incentivo CIP6 viene ritirata dal GRTN.

Nel 2004 il GRTN ha ritirato una quantità di energia elettrica prodotta da impianti incentivanti pari a 56,7 TWh, di cui: 43,3 TWh da impianti alimentati da fonti assimilate e 13,4 TWh da impianti alimentati da fonti rinnovabili. L'energia ritirata dal GRTN è stata rivenduta in parte al mercato libero (32,7 TWh) e in parte al mercato vincolato (24TWh).

Nel 2005 il Ministero delle Attività Produttive ha adottato un nuovo schema per l'assegnazione dell'energia Cip6: il GRTN offre l'energia Cip6 direttamente sul mercato dell'energia, mentre i soggetti assegnatari della capacità Cip6 per il 2005 (5.800 MW) stipulano con il GRTN un contratto per differenza in base al quale ricevono o versano, per le rispettive quote di capacità assegnata, la differenza tra il prezzo medio di mercato (PUN) e il prezzo di assegnazione fissato a 50 €/MWh. Numerose altre norme sono finalizzate alla tutela del paesaggio, della flora e della fauna, e in particolar modo dell'avifauna.



Inoltre la legge 394/91, in particolare l'art. 7 comma 1, prevede misure d'incentivazione alle amministrazioni comprese nelle aree protette che promuovano interventi volti a favorire l'uso di forme di energia rinnovabile, qualora previste dal Piano del Parco.

Gli obiettivi prefissati dalla Sen al 2030, in linea con il Piano dell'Unione dell'Energia sono i seguenti:

- migliorare la competitività del Paese, continuando a ridurre il gap di prezzo e di costo dell'energia rispetto all'Europa, in un contesto di prezzi internazionali crescenti;
- raggiungere e superare in modo sostenibile gli obiettivi ambientali e di de-carbonizzazione al 2030 definiti a livello europeo, in linea con i futuri traguardi stabiliti nella COP21;
- continuare a migliorare la sicurezza di approvvigionamento e la flessibilità dei sistemi e delle infrastrutture energetiche.

In particolare, la SEN, anche come importante tassello del futuro Piano Energia e Clima, definisce le misure per raggiungere i traguardi di crescita sostenibile e ambiente stabiliti nella COP21 contribuendo in particolare all'obiettivo della de-carbonizzazione dell'economia e della lotta ai cambiamenti climatici. Rinnovabili ed efficienza contribuiscono non soltanto alla tutela dell'ambiente ma anche alla sicurezza riducendo la dipendenza del sistema energetico e all'economicità, favorendo la riduzione dei costi e della spesa. Infatti, il cambiamento climatico è divenuto parte centrale del contesto energetico mondiale. L'Accordo di Parigi del dicembre 2015 definisce un piano d'azione per limitare il riscaldamento terrestre al di sotto dei 2 °C, segnando un passo fondamentale verso la de-carbonizzazione. L'Agenda 2030 delle Nazioni Unite per lo sviluppo sostenibile prefigura un nuovo sistema di governance mondiale per influenzare le politiche di sviluppo attraverso la lotta ai cambiamenti climatici e l'accesso all'energia pulita.

In Europa, nel 2011 la Comunicazione della Commissione Europea sulla Roadmap di de-carbonizzazione ha stabilito di ridurre le emissioni di gas serra almeno dell'80% entro il 2050 rispetto ai livelli del 1990, per garantire competitività e crescita economica nella transizione energetica e rispettare gli impegni di Kyoto.

Nel 2016 è stato presentato dalla Commissione il *Clean Energy Package* che contiene le proposte legislative per lo sviluppo delle fonti rinnovabili e del mercato elettrico, la crescita dell'efficienza energetica, la definizione della governance dell'Unione dell'Energia, con obiettivi al 2030:

- quota rinnovabili pari al 27% dei consumi energetici a livello UE;
- riduzione del 30% dei consumi energetici (primari e finali) a livello UE.

In un contesto internazionale segnato da un rafforzamento dell'attività economica mondiale e da bassi prezzi delle materie prime, nel 2016 l'Italia ha proseguito il suo percorso di rafforzamento della

sostenibilità ambientale, della riduzione delle emissioni dei gas ad effetto serra, dell'efficienza e della sicurezza del proprio sistema energetico.

Il Ministero dello Sviluppo Economico ha recentemente pubblicato il testo del **Piano Nazionale Integrato per l'Energia e il Clima**, predisposto con il Ministero dell'Ambiente e della tutela del territorio e del mare e il Ministero delle Infrastrutture e dei Trasporti, che recepisce le novità contenute nel Decreto Legge sul Clima nonché quelle sugli investimenti per il Green New Deal previste nella Legge di Bilancio 2020.

Il PNIEC è stato inviato alla Commissione europea in attuazione del Regolamento (UE) 2018/1999, completando così il percorso avviato nel dicembre 2018, nel corso del quale il Piano è stato oggetto di un proficuo confronto tra le istituzioni coinvolte, i cittadini e tutti gli stakeholder.

Con il Piano Nazionale Integrato per l'Energia e il Clima vengono stabiliti gli obiettivi nazionali al 2030 sull'efficienza energetica, sulle fonti rinnovabili e sulla riduzione delle emissioni di CO<sub>2</sub>, nonché gli obiettivi in tema di sicurezza energetica, interconnessioni, mercato unico dell'energia e competitività, sviluppo e mobilità sostenibile, delineando per ciascuno di essi le misure che saranno attuate per assicurarne il raggiungimento.

### ***1.b.1 Il Clean energy package***

Il 30 novembre 2016 la Commissione europea ha presentato il pacchetto "Energia pulita per tutti gli europei" (cd. Winter package o Clean energy package), che comprende diverse misure legislative nei settori dell'efficienza energetica, delle energie rinnovabili e del mercato interno dell'energia elettrica. Il 4 giugno 2019 il Consiglio dei Ministri dell'Unione Europea ha adottato le ultime proposte legislative previste dal pacchetto. I Regolamenti e le direttive del Clean Energy Package fissano il quadro regolatorio della governance dell'Unione per energia e clima funzionale al raggiungimento dei nuovi obiettivi europei al 2030 in materia.

Il pacchetto è composto dai seguenti atti legislativi:

- Regolamento UE n. 2018/1999 del Parlamento europeo e del Consiglio dell'11 dicembre 2018 sulla governance dell'Unione dell'energia
- Direttiva UE 2018/2002 sull'efficienza energetica che modifica la Direttiva 2012/27/UE
- Direttiva UE 2018/2001 sulla promozione dell'uso dell'energia da fonti rinnovabili
- Regolamento (UE) 2018/842 sulle emissioni di gas ad effetto serra, che modifica il Regolamento (UE) n. 525/2013, sulle emissioni di gas ad effetto serra,

- Regolamento (UE) 2018/842 , modificativo del precedente regolamento (UE) n. 525/2013 – in ottemperanza agli impegni assunti a norma dell'Accordo di Parigi del 2016, fissa, all'articolo 4 e allegato I, i livelli vincolanti delle riduzioni delle emissioni di gas a effetto serra di ciascuno Stato membro al 2030.

Per l'Italia, il livello fissato al 2030 è del -33% rispetto al livello nazionale 2005. L'obiettivo vincolante a livello unionale è di una riduzione interna di almeno il 40 % delle emissioni di gas a effetto serra nel sistema economico rispetto ai livelli del 1990, da conseguire entro il 2030.

- Direttiva (UE) 2018/844 che modifica la direttiva 2010/31/UE sulla prestazione energetica nell'edilizia e la direttiva 2012/27/UE sull'efficienza energetica (Direttiva EPBD-Energy Performance of Buildings Directive)
- Regolamento (UE) n. 2019/943/UE, sul mercato interno dell'energia elettrica;
- Direttiva (UE) 2019/944 relativa a norme comuni per il mercato interno dell'energia elettrica, che abroga la precedente Direttiva 2009/72/CE sul mercato elettrico e modifica la Direttiva 2012/27/UE in materia di efficienza energetica
- Regolamento (UE) n. 2019/941 sulla preparazione ai rischi nel settore dell'energia elettrica, che abroga la direttiva 2005/89/CE
- Regolamento (UE) 2019/942 che istituisce un'Agenzia dell'Unione europea per la cooperazione fra i regolatori nazionali dell'energia.

Il Regolamento UE n. 2018/1999 del Parlamento europeo e del Consiglio dell'11 dicembre 2018 sulla governance dell'Unione dell'energia prevede istituti e procedure per conseguire gli obiettivi e traguardi dell'Unione dell'energia, e in particolare, i traguardi dell'Unione fissati per il 2030 in materia di energia e di clima.

Il Regolamento delinea le seguenti cinque "dimensioni"- assi fondamentali - dell'Unione dell'energia:

- a) sicurezza energetica;
- b) mercato interno dell'energia;
- c) efficienza energetica;
- d) decarbonizzazione;
- e) ricerca, innovazione e competitività.

Le cinque dimensioni dell'energia UE sono collegate agli obiettivi perseguiti dall'Unione al 2030 in materia di energia e clima:

- quanto alle emissioni di gas ad effetto serra, il nuovo Regolamento (UE) 2018/842 (articolo 4 e allegato I) – sulla base dell'Accordo di Parigi del 2016 - fissa i livelli vincolanti delle riduzioni delle emissioni al 2030 per ciascuno Stato membro. L'obiettivo vincolante per l'UE nel suo complesso è una riduzione interna di almeno il 40% delle emissioni rispetto ai livelli del 1990, da conseguire entro il 2030. Per l'Italia, il livello fissato al 2030 è del - 33% rispetto al livello nazionale 2005.
- quanto all'energia rinnovabile, la nuova Direttiva (UE) 2018/2001 (articolo 3) dispone che gli Stati membri provvedono collettivamente a far sì che la quota di energia da fonti rinnovabili nel consumo finale lordo di energia dell'Unione nel 2030 sia almeno pari al 32%. Contestualmente, a decorrere dal 1° gennaio 2021, la quota di energia da fonti rinnovabili nel consumo finale lordo di energia di ciascuno Stato membro non deve essere inferiore a dati limiti. Per l'Italia tale quota è pari al 17%, valore già raggiunto dal nostro Paese (allegato I, parte A);
- quanto all'efficienza energetica, ai sensi della nuova Direttiva 2018/2002/UE, l'obiettivo di miglioramento dell'Unione è pari ad almeno il 32,5% al 2030 rispetto allo scenario 2007 (articolo 1). L'articolo 7 della Direttiva fissa gli obblighi per gli Stati membri di risparmio energetico nell'uso finale di energia da realizzare al 2030. Tali obblighi sono stati "tradotti" nel PNIEC italiano in un miglioramento al 2030 del 43%. Si rinvia al tema dell'attività parlamentare su risparmio ed efficienza energetica.

Il meccanismo di governance delineato nel Regolamento UE n. 2018/1999 è basato sulle Strategie a lungo termine per la riduzione dei gas ad effetto serra, delineate negli articoli 15 e 16 del Regolamento, e, in particolare, sui Piani nazionali integrati per l'energia e il clima - PNIEC che coprono periodi di dieci anni a partire dal decennio 2021-2030, sulle corrispondenti relazioni intermedie nazionali integrate sull'energia e il clima, trasmesse dagli Stati membri, e sulle modalità integrate di monitoraggio della Commissione.

La messa a punto e l'attuazione dei Piani nazionali è realizzata attraverso un processo iterativo tra Commissione e Stati membri. In particolare, gli Stati membri devono notificare alla Commissione europea, entro il 31 dicembre 2019, quindi entro il 1° gennaio 2029, e successivamente ogni dieci anni, il proprio Piano nazionale integrato per l'energia e il clima. Il primo Piano copre il periodo 2021-2030.

Il Piano deve comprendere una serie di contenuti (cfr. artt. 3-5, 8 e Allegato I del Regolamento), tra questi:

- una descrizione degli obiettivi e dei contributi nazionali per il raggiungimento degli obiettivi dell'Unione 2030

- la traiettoria indicativa di raggiungimento degli obiettivi per efficienza energetica, di fonti rinnovabili riduzione delle emissioni effetto serra e interconnessione elettrica
- una descrizione delle politiche e misure funzionali agli obiettivi e una panoramica generale dell'investimento necessario per conseguirli;
- una descrizione delle vigenti barriere e ostacoli regolamentari, e non regolamentari, che eventualmente si frappongono alla realizzazione degli obiettivi
- una valutazione degli impatti delle politiche e misure previste per conseguire gli obiettivi.

### ***1.b.2 Il Green deal***

L'11 dicembre 2019, la Commissione europea ha pubblicato la comunicazione "Il Green Deal Europeo" (COM(2019) 640 final). Il Documento riformula su nuove basi l'impegno europeo ad affrontare i problemi legati al clima e all'ambiente e, in tal senso, è destinato ad incidere sui target della Strategia per l'energia ed il clima, già fissati a livello legislativo nel Clean Energy Package.

L'UE si è impegnata a raggiungere la **neutralità climatica entro il 2050**. Per realizzare questo obiettivo sarà necessaria una **trasformazione della società e dell'economia dell'Europa**, che dovrà essere **efficiente in termini di costi, giusta e socialmente equilibrata**.

La comunicazione della Commissione europea sul Green Deal europeo definisce le iniziative strategiche volte ad aiutare l'UE a raggiungere il suo obiettivo della neutralità climatica entro il 2050. Il **Consiglio** discute delle iniziative legislative e di altro tipo previste nell'ambito del Green Deal europeo dopo la loro presentazione da parte della Commissione.

Nelle sue conclusioni del giugno 2019, il Consiglio europeo ha esortato a compiere maggiori sforzi per contrastare i cambiamenti climatici e ha chiesto alla Commissione di portare avanti i lavori verso **un'UE a impatto climatico zero**, in linea con gli impegni internazionali assunti dall'UE nel quadro dell'**accordo di Parigi**.

L'11 dicembre 2019 la Commissione ha presentato la comunicazione sul **Green Deal europeo**. Si tratta della nuova strategia di crescita dell'UE volta ad avviare il percorso di trasformazione dell'Europa in una società a impatto climatico zero, giusta e prospera, dotata di un'economia moderna, efficiente sotto il profilo delle risorse e competitiva.

Durante la riunione del Consiglio europeo del dicembre 2019, i leader dell'UE hanno preso atto della comunicazione della Commissione sul Green Deal europeo e ribadito l'impegno dell'Unione a svolgere un



---

**ruolo guida nella lotta globale contro i cambiamenti climatici** approvando nelle conclusioni l'obiettivo UE **della neutralità climatica entro il 2050**.

Appena un anno dopo, nel dicembre 2020, il Consiglio europeo ha confermato il proprio impegno a favore della transizione verde dell'UE. I leader dell'UE hanno approvato un nuovo **obiettivo UE vincolante** di riduzione interna netta delle emissioni di gas a effetto serra pari ad **almeno il 55 % entro il 2030** rispetto ai livelli del 1990, un aumento rispetto all'obiettivo di ridurre le emissioni di almeno il 40 % entro il 2030 concordato nel 2014. I leader dell'UE hanno invitato il Consiglio e il Parlamento a tenere conto di questo nuovo obiettivo nella **legge europea sul clima**.

Nel luglio 2021 la Commissione ha presentato il **pacchetto Pronti per il 55%**, una serie di proposte e iniziative il cui obiettivo è rivedere e aggiornare la legislazione dell'UE per allinearla ai suoi obiettivi climatici per il 2030 e il 2050.

Il pacchetto è stato presentato ai ministri dell'Ambiente e del clima dell'UE in occasione di una **riunione informale tenutasi durante la presidenza slovena** il 20 e 21 luglio. I ministri hanno accolto con favore il pacchetto e hanno proceduto a uno scambio di opinioni su alcuni dei suoi elementi.

Il Green Deal europeo sottolinea la necessità di adottare un **approccio olistico** in cui tutte le azioni e le politiche dell'UE contribuiscano agli obiettivi del Green Deal stesso. La comunicazione della Commissione ha annunciato iniziative riguardanti una serie di settori d'intervento tutti fortemente interconnessi, tra cui clima, ambiente, energia, trasporti, industria, agricoltura e finanza sostenibile.

Inoltre, tutte le attuali politiche relative all'obiettivo della neutralità climatica saranno oggetto di esame e, ove necessario, di revisione nell'ambito del Green Deal, in linea con le maggiori ambizioni in materia di clima. Tra queste figurano, ad esempio, la normativa in vigore in materia di emissioni di gas a effetto serra, energie rinnovabili ed efficienza energetica.

Alle fonti di energia rinnovabili è riconosciuto un ruolo essenziale nella realizzazione del Green New Deal, e, in particolare, all'aumento della produzione eolica offshore. L'integrazione intelligente delle energie rinnovabili, l'efficienza energetica e altre soluzioni sostenibili in tutti i settori contribuiscono a conseguire la decarbonizzazione al minor costo possibile.

### ***1.b.3 Programmazione energetica nazionale ed europea***

In linea di principio, la programmazione energetica nazionale necessita di un approccio coordinato con gli indirizzi e gli atti di politica energetica adottati all'interno dell'Unione europea. Infatti, l'articolo 194 del Trattato sul funzionamento dell'Unione europea (TFUE) introduce una base giuridica specifica per

il settore dell'energia, basata su competenze condivise fra l'UE e i Paesi membri. La politica energetica dell'Unione europea, nel quadro del funzionamento del mercato interno e tenendo conto dell'esigenza di preservare e migliorare l'ambiente, si articola essenzialmente su quattro linee di intervento:

La politica energetica dell'Unione europea, nel quadro del funzionamento del mercato interno e tenendo conto dell'esigenza di preservare e migliorare l'ambiente, si articola essenzialmente su quattro linee di intervento.

- diversificare le fonti energetiche dell'Europa, garantendo la sicurezza energetica attraverso la solidarietà e la cooperazione tra i paesi dell'UE;
- garantire il funzionamento di un mercato interno dell'energia pienamente integrato, che consenta il libero flusso dell'energia all'interno dell'UE mediante infrastrutture adeguate e senza ostacoli tecnici o normativi;
- migliorare l'efficienza energetica e ridurre la dipendenza dalle importazioni di energia, ridurre le emissioni e stimolare l'occupazione e la crescita;
- decarbonizzare l'economia e passare a un'economia a basse emissioni di carbonio, in linea con l'accordo di Parigi;
- promuovere la ricerca riguardo alle tecnologie energetiche pulite e a basse emissioni di carbonio e dare priorità alla ricerca e all'innovazione per guidare la transizione energetica e migliorare la competitività.

L'articolo 194 del TFUE rende dunque alcuni settori della politica energetica materia di competenza concorrente, segnando un passo avanti verso una politica energetica comune. Ogni Stato membro mantiene tuttavia il diritto di «determinare le condizioni di utilizzo delle sue fonti energetiche, la scelta tra varie fonti energetiche e la struttura generale del suo approvvigionamento energetico».

#### ***1.b.4 La Strategia Energetica Nazionale***

La Strategia energetica nazionale (SEN) adottata dal Governo a novembre 2017 (decreto interministeriale 10 novembre 2017), è un documento di programmazione e indirizzo nel settore energetico, approvato all'esito di un processo di aggiornamento e di riforma del precedente Documento programmatico, già adottato nell'anno 2013 (decreto 8 marzo 2013). L'adozione del Documento (non prevista da una norma di rango primario) ha visto coinvolto il Parlamento, i soggetti istituzionali interessati e gli operatori del settore. La SEN 2017 si muove dunque nel quadro degli obiettivi di politica energetica

delineati a livello europeo, poi ulteriormente implementati con l'approvazione da parte della Commissione UE, a novembre 2016, del Clean Energy Package (noto come Winter package).

Gli obiettivi delineati nella SEN, sono stati in qualche modo "superati" dagli obiettivi, più ambiziosi, contenuti nel Piano nazionale integrato per l'energia e il clima per gli anni 2021-2030.

La SEN 2017 ha previsto i seguenti macro-obiettivi di politica energetica:

- migliorare la **competitività** del Paese, al fine di ridurre il *gap* di prezzo e il costo dell'energia rispetto alla UE, assicurando che la transizione energetica di più lungo periodo (2030-2050) non comprometta il sistema industriale italiano ed europeo a favore di quello extra-UE.
- raggiungere in modo sostenibile gli obiettivi ambientali e di **de-carbonizzazione** al 2030 definiti a livello europeo, con un'ottica ai futuri traguardi stabiliti nella COP21 e in piena sinergia con la Strategia Nazionale per lo Sviluppo Sostenibile. A livello nazionale, lo scenario che si propone prevede il *phase out* degli impianti termoelettrici italiani a carbone entro il 2030, in condizioni di sicurezza;
- continuare a migliorare la **sicurezza di approvvigionamento** e la flessibilità e sicurezza dei sistemi e delle infrastrutture.

Sulla base dei precedenti obiettivi, sono individuate le seguenti **priorità di azione**:

- lo **sviluppo delle fonti energetiche rinnovabili**. Per le fonti energetiche rinnovabili, gli specifici obiettivi sono così individuati:
  - raggiungere il 28% di rinnovabili sui consumi complessivi al 2030 rispetto al 17,5% del 2015;
  - rinnovabili elettriche al 55% al 2030 rispetto al 33,5% del 2015;
  - rinnovabili termiche al 30% al 2030 rispetto al 19,2% del 2015;
  - rinnovabili trasporti al 21% al 2030 rispetto al 6,4% del 2015.
- l'**efficienza energetica**. Per l'efficienza energetica, gli obiettivi sono così individuati:
  - riduzione dei consumi finali (10 Mtep/anno nel 2030 rispetto al tendenziale);
  - cambio di *mix* settoriale per favorire il raggiungimento del target di riduzione CO2 non-ETS, con *focus* su residenziale e trasporti.
- **sicurezza energetica**. La nuova SEN si propone di continuare a migliorare sicurezza e adeguatezza dei sistemi energetici e flessibilità delle reti gas ed elettrica così da:

- o integrare quantità crescenti di rinnovabili elettriche, anche distribuite, e nuovi player, potenziando e facendo evolvere le reti e i mercati verso configurazioni smart, flessibili e resilienti;
- o gestire la variabilità dei flussi e le punte di domanda gas e diversificare le fonti e le rotte di approvvigionamento nel complesso quadro geopolitico dei paesi da cui importiamo gas e di crescente integrazione dei mercati europei;
- o aumentare l'efficienza della spesa energetica grazie all'innovazione tecnologica.
- **competitività dei mercati energetici.** In particolare, il documento si propone di azzerare il *gap* di costo tra il gas italiano e quello del nord Europa, nel 2016 pari a circa 2 €/MWh, e di ridurre il *gap* sui prezzi dell'elettricità rispetto alla media UE, pari a circa 35 €/MWh nel 2015 per la famiglia media e intorno al 25% in media per le imprese;
- l'accelerazione nella **decarbonizzazione** del sistema: il *phase out* dal carbone. Si prevede in particolare una accelerazione della chiusura della produzione elettrica degli impianti termoelettrici a carbone al 2025, da realizzarsi tramite un puntuale e piano di interventi infrastrutturali.
- **tecnologia, ricerca e innovazione.** La nuova SEN pianifica di raddoppiare gli investimenti in ricerca e sviluppo tecnologico *clean energy*: da 222 Milioni nel 2013 a 444 Milioni nel 2021.

**La SEN ha costituito la base programmatica e politica per la successiva adozione del Piano nazionale integrato per l'energia e il clima – PNIEC, avvenuta a gennaio 2020.**

**L'intervento in esame è finalizzato proprio alla produzione di energia elettrica da fonte rinnovabile in accordo con la Strategia Energetica Nazionale (SEN) che pone un orizzonte di azioni da conseguire al 2030 mediante un percorso che è coerente anche con lo scenario a lungo termine del 2050 stabilito dalla Road Map Europea che prevede la riduzione di almeno l'80% delle emissioni rispetto al 1990.**

In particolare, la SEN, anche come importante tassello del futuro Piano Energia e Clima, definisce le misure per raggiungere i traguardi di crescita sostenibile e ambiente stabili nella COP21 contribuendo in particolare all'obiettivo della de-carbonizzazione dell'economia e della lotta ai cambiamenti climatici. Rinnovabili ed efficienza contribuiscono non soltanto alla tutela dell'ambiente ma anche alla sicurezza riducendo la dipendenza del sistema energetico e all'economicità, favorendo la riduzione dei costi e della spesa. Infatti, il cambiamento climatico è divenuto parte centrale del contesto energetico mondiale. L'Accordo di Parigi del dicembre 2015 definisce un piano d'azione per limitare il riscaldamento terrestre al di sotto dei 2 °C, segnando un passo fondamentale verso la de-carbonizzazione. L'Agenda 2030 delle

---

Nazioni Unite per lo sviluppo sostenibile prefigura un nuovo sistema di governance mondiale per influenzare le politiche di sviluppo attraverso la lotta ai cambiamenti climatici e l'accesso all'energia pulita.

Dall'analisi condotta, il progetto in esame presenta elementi di totale coerenza con gli obiettivi e gli indirizzi generali previsti dalla Strategia in quanto impianto di produzione energetica da fonte rinnovabile.

### ***1.b.5. La Strategia Nazionale per lo Sviluppo Sostenibile***

La Strategia Nazionale per lo Sviluppo Sostenibile (SNSvS) disegna una visione di futuro e di sviluppo incentrata sulla sostenibilità, quale valore condiviso e imprescindibile per affrontare le sfide globali del nostro paese. Partendo dall'aggiornamento della "Strategia d'azione ambientale per lo sviluppo sostenibile in Italia 2002-2010", affidato al Ministero dell'Ambiente dalla Legge n. 221 del 28 dicembre 2015, la SNSvS assume una prospettiva più ampia e diventa quadro strategico di riferimento delle politiche settoriali e territoriali in Italia, disegnando un ruolo importante per istituzioni e società civile nel lungo percorso di attuazione, che si protrarrà sino al 2030. La SNSvS si incardina in un rinnovato quadro globale, finalizzato a rafforzare il percorso, spesso frammentato, dello sviluppo sostenibile a livello mondiale. La Strategia rappresenta il primo passo per declinare a livello nazionale i principi e gli obiettivi dell'Agenda 2030 per lo Sviluppo Sostenibile, adottata nel 2015 alle Nazioni Unite a livello di Capi di Stato e di Governo, assumendone i 4 principi guida: integrazione, universalità, trasformazione e inclusione. La SNSvS, presentata al Consiglio dei Ministri il 2 ottobre 2017 e approvata dal CIPE il 22 dicembre 2017, è frutto di un intenso lavoro tecnico e di un ampio e complesso processo di consultazione con le amministrazioni centrali, le Regioni, la società civile, il mondo della ricerca e della conoscenza. In questo percorso, il Ministero dell'Ambiente – coordinato dalla DG SVI - ha lavorato in stretta collaborazione con la Presidenza del Consiglio dei Ministri, con il Ministero degli Affari Esteri e della Cooperazione Internazionale e con il Ministero dell'Economia. Il percorso di definizione della SNSvS ha preso avvio all'inizio del 2016, con l'elaborazione del "Posizionamento dell'Italia rispetto all'Agenda 2030", un primo tentativo di verifica della distanza del nostro Paese dai target posti dall'Agenda. Su tale base, sono stati identificati i principali elementi di forza e di debolezza dell'Italia, al fine di individuare le opportunità e le sfide cui la SNSvS avrebbe dovuto fornire una risposta. Il testo della SNSvS è stato sviluppato nelle sue versioni successive a partire da tali elementi, anche attraverso un lungo e complesso percorso di consultazioni multilivello. Le istituzioni centrali e regionali, il mondo della ricerca e la società civile hanno dunque attivamente fornito il proprio contributo alla definizione dei contenuti della SNSvS lungo l'intero processo. La SNSvS è strutturata in cinque aree, corrispondenti alle cosiddette "5P" dello sviluppo sostenibile proposte

dall'Agenda 2030: Persone, Pianeta, Prosperità, Pace e Partnership. Una sesta area è dedicata ai cosiddetti vettori per la sostenibilità, da considerarsi come elementi essenziali per il raggiungimento degli obiettivi strategici nazionali. Ciascuna area contiene Scelte Strategiche e Obiettivi Strategici per l'Italia, correlati agli SDGs dell'Agenda 2030. L'area Partnership, in particolare, riprende i contenuti del Documento Triennale di programmazione ed indirizzo per la Cooperazione Internazionale allo Sviluppo. Le scelte strategiche individuano le priorità cui l'Italia è chiamata a rispondere. Riflettono la natura trasversale dell'Agenda 2030, integrando le tre dimensioni dello sviluppo sostenibile: ambiente, società ed economia. Ciascuna scelta è associata a una selezione preliminare di strumenti di attuazione di livello nazionale. Il documento fornisce inoltre una prima serie di indicatori per il monitoraggio. La SNSvS assegna alle istituzioni e alla società civile un ruolo preciso nel suo lungo percorso attuativo sino al 2030. La Presidenza del Consiglio dei Ministri coordinerà l'attuazione della SNSvS, con la collaborazione del Ministero dell'Ambiente, per la dimensione interna, e del Ministero degli Affari esteri, per la dimensione esterna. Al Ministero dell'Economia e Finanze spetterà il compito di raccordare l'attuazione della Strategia con i documenti ufficiali di politica economica e di coordinare la modellistica necessaria alla definizione dei relativi obiettivi. L'attuazione della Strategia si raccorderà, infatti, con il Programma Nazionale di Riforma (PNR) e con il Documento di Economia e Finanza (DEF). Entro il 2017, un Piano di Azione dedicato fornirà obiettivi strategici quantificati e selezionerà il nucleo definitivo degli indicatori per il monitoraggio. Nel 2015 sono stati sottoscritti dai governi di tutto il mondo alcuni accordi fondamentali e riferimenti chiave per lo sviluppo sostenibile. La prima a prendere forma è l'Agenda 2030 delle Nazioni Unite per lo Sviluppo Sostenibile, risultato di un processo complesso, avviato dalla Conferenza mondiale sullo sviluppo sostenibile "Rio+20" e finalizzato alla costruzione del quadro strategico successivo agli Obiettivi del Millennio (Millennium Development Goals - MDGs), il cui termine era fissato al 2015. Con i suoi 17 Obiettivi e 169 sotto-obiettivi, l'Agenda 2030 offre una nuova visione globale e ambiziosa di integrazione delle tre dimensioni dello sviluppo sostenibile, pone nuove sfide di governance e genera una grande forza innovatrice nel permeare i processi decisionali e politici a tutti i livelli attraverso i principi di universalità e integrazione. Parallelamente, l'Accordo di Parigi, nell'ambito della Convenzione quadro sui cambiamenti climatici (UNFCCC), stabilisce l'impegno comune di contenere il riscaldamento terrestre ben al di sotto dei 2°C rispetto ai livelli preindustriali, facendo il possibile affinché si mantenga entro 1,5°C.

### ***1.b.6 Il Piano Nazionale Integrato per l'Energia e il Clima***

Il Ministero dello Sviluppo Economico ha recentemente pubblicato il testo del **Piano Nazionale Integrato per l'Energia e il Clima**, predisposto con il Ministero dell'Ambiente e della tutela del territorio

e del mare e il Ministero delle Infrastrutture e dei Trasporti, che recepisce le novità contenute nel Decreto Legge sul Clima nonché quelle sugli investimenti per il Green New Deal previste nella Legge di Bilancio 2020.

Il PNIEC è stato inviato alla Commissione europea in attuazione del Regolamento (UE) 2018/1999, completando così il percorso avviato nel dicembre 2018, nel corso del quale il Piano è stato oggetto di un proficuo confronto tra le istituzioni coinvolte, i cittadini e tutti gli stakeholder.

Con il Piano Nazionale Integrato per l’Energia e il Clima vengono stabiliti gli obiettivi nazionali al 2030 sull’efficienza energetica, sulle fonti rinnovabili e sulla riduzione delle emissioni di CO<sub>2</sub>, nonché gli obiettivi in tema di sicurezza energetica, interconnessioni, mercato unico dell’energia e competitività, sviluppo e mobilità sostenibile, delineando per ciascuno di essi le misure che saranno attuate per assicurarne il raggiungimento.

La tabella riassume i principali obiettivi stabiliti dal documento.

	Obiettivi 2020		Obiettivi 2030	
	UE	ITALIA	UE	ITALIA (PNIEC)
<b>Energie rinnovabili (FER)</b>				
Quota di energia da FER nei Consumi Finali Lordi di energia	20%	17%	32%	30%
Quota di energia da FER nei Consumi Finali Lordi di energia nei trasporti	10%	10%	14%	22%
Quota di energia da FER nei Consumi Finali Lordi per riscaldamento e raffrescamento			+1,3% annuo (indicativo)	+1,3% annuo (indicativo)
<b>Efficienza energetica</b>				
Riduzione dei consumi di energia primaria rispetto allo scenario PRIMES 2007	-20%	-24%	-32,5% (indicativo)	-43% (indicativo)
Risparmi consumi finali tramite regimi obbligatori efficienza energetica	-1,5% annuo (senza trasp.)	-1,5% annuo (senza trasp.)	-0,8% annuo (con trasporti)	-0,8% annuo (con trasporti)
<b>Emissioni gas serra</b>				
Riduzione dei GHG vs 2005 per tutti gli impianti vincolati dalla normativa ETS	-21%		-43%	
Riduzione dei GHG vs 2005 per tutti i settori non ETS	-10%	-13%	-30%	-33%
Riduzione complessiva dei gas a effetto serra rispetto ai livelli del 1990	-20%		-40%	
<b>Interconnettività elettrica</b>				
Livello di interconnettività elettrica	10%	8%	15%	10% <sup>1</sup>
Capacità di interconnessione elettrica (MW)		9.285		14.375

Figura 4 - Principali obiettivi su energia e clima dell’UE e dell’Italia al 2020 e al 2030

Chiaramente **lo sviluppo delle fonti rinnovabili** è funzionale non solo alla riduzione delle emissioni ma anche al contenimento della dipendenza energetica e, in futuro, alla riduzione del gap di prezzo dell’elettricità rispetto alla media europea.



### ***1.b.7 Il piano di azione Nazionale per le fonti rinnovabili (PAN)***

Il Piano di Azione Nazionale per le fonti Rinnovabili (PAN), redatto in conformità alla Direttiva 2009/28/CE, costituisce una descrizione delle politiche in materia di fonti rinnovabili e delle misure già esistenti o previste, e fornisce una descrizione accurata di quanto operato in passato per i comparti della produzione elettrica, del riscaldamento e dei trasporti. Il PAN ha rappresentato il punto di partenza su cui far convergere le aspettative e le richieste dei vari operatori al fine di individuare le azioni più opportune a sostegno della crescita dello sfruttamento delle fonti rinnovabili in linea con gli obiettivi comunitari e con le potenzialità del settore. Il PAN stabilisce il contributo totale fornito da ciascuna tecnologia rinnovabile al conseguimento degli obiettivi fissati per il 2020 in ambito di produzione di energia.

In relazione al Piano di Azione Nazionale, il progetto in esame presenta elementi di totale coerenza con gli obiettivi e gli indirizzi generali previsti dal Piano in quanto impianto di produzione energetica da fonte rinnovabile.

### ***1.b.8 Il Piano d’Azione Italiano per l’Efficienza Energetica (PAEE)***

Il Piano d’Azione Italiano per l’Efficienza Energetica (PAEE) emesso nel luglio 2014, previsto dalla direttiva di efficienza energetica 2012/27/UE recepita in Italia con il D.lgs. 102/2014 e in accordo con quanto espresso nella Strategia Energetica Nazionale (SEN) approvata con DM dell’8 marzo 2013 (attualmente sostituita dalla SEN del 10 novembre 2017), definisce gli obiettivi di efficienza energetica (riduzione dei consumi e risparmi negli usi finali per singolo settore) fissati per l’Italia al 2020 e le azioni da attuare. Gli obiettivi quantitativi nazionali proposti al 2020, espressi in termini di risparmi negli usi finali di energia e nei consumi di energia primaria, sono i seguenti:

- risparmio di 15.5 Mtep di energia finale su base annua e di 20 Mtep di energia primaria, raggiungendo al 2020 un livello di consumi di circa il 24% inferiore rispetto allo scenario di riferimento europeo;
- evitare l’emissione annua di circa 55 milioni di tonnellate di CO<sub>2</sub>;
- risparmiare circa 8 miliardi di euro l’anno di importazioni di combustibili fossili. Il raggiungimento di tali obiettivi passa attraverso interventi mirati in più settori: l’edilizia, gli edifici degli enti pubblici, il settore industriale e dei trasporti, regolamentazione della rete elettrica, settore del

riscaldamento e raffreddamento ivi compresa la cogenerazione, formazione ed informazione dei consumatori, regimi obbligatori di efficienza energetica.

In relazione al Piano di Azione Italiano per l'efficienza Energetica, il progetto in esame presenta elementi di totale coerenza con gli obiettivi e gli indirizzi generali previsti dal Piano in quanto impianto di produzione energetica da fonte rinnovabile.

### ***1.b.9 Il Piano Nazionale di riduzione delle emissioni di gas serra***

Il Piano di azione nazionale per la riduzione dei livelli di emissione di gas ad effetto serra è stato approvato con delibera dell'8 marzo 2013 del Comitato Interministeriale per la Programmazione Economica (CIPE).

La suddetta delibera ha recepito l'obiettivo per l'Italia di riduzione delle emissioni di gas serra del 13% rispetto ai livelli del 2005 entro il 2020, stabilito dalla Decisione del Parlamento e del Consiglio Europeo n. 406/2009 (decisione "effort-sharing") del 23 aprile 2009.

Il Piano allo stato attuale non risulta ancora redatto, ma nell'ambito della suddetta delibera vengono definite le azioni prioritarie di carattere generale per il raggiungimento dell'obiettivo di riduzione nazionale e dell'avvio del processo di de-carbonizzazione, assicurando l'attuazione delle misure di cui agli Allegati 1 e 2 alla delibera. Tra le azioni prioritarie individuate si citano nello specifico quelle indicate alla lettera f):

- Valutare la fattibilità tecnico-economica dell'istituzione presso il Ministero dell'ambiente e della tutela del territorio e del mare del Catalogo delle tecnologie, dei sistemi e dei prodotti per la de-carbonizzazione dell'economia italiana e in particolare nell'ambito delle risorse finanziarie, umane e strumentali disponibili a legislazione vigente, la fattibilità:
  - Dell'adozione, entro il 2013, delle tecnologie, dei sistemi e dei prodotti rientranti nel catalogo con decreto del Ministero dell'ambiente e della tutela del territorio e del mare e del Ministero dello sviluppo economico e aggiornato annualmente a partire dal 2014;
  - Delle seguenti misure in favore delle imprese e dei soggetti privati che acquistano le tecnologie, i sistemi e i prodotti contenuti nel catalogo:
    - Accesso agevolato ai benefici previsti dal fondo rotativo per il finanziamento delle misure finalizzate all'attuazione del protocollo di Kyoto;

- Riduzione fino al 55% dell'IVA sull'acquisto delle tecnologie dei sistemi e dei prodotti stessi.

Il Catalogo citato alla suddetta lettera f) non risulta ancora redatto. Nell'Allegato 1 della delibera sono inoltre individuate le misure da applicare, distinte per settore: tra quelle applicabili alle rinnovabili, sono previste:

- il meccanismo dei certificati verdi e la tariffa omnicomprensiva;
- il Piano d'azione nazionale per le energie rinnovabili.

In relazione al Piano Nazionale di riduzione delle emissioni di gas serra, il progetto in esame presenta elementi di totale coerenza con gli obiettivi e gli indirizzi generali previsti dal Piano in quanto impianto di produzione energetica da fonte rinnovabile.

### ***1.b.10 La politica energetica e la crisi pandemica***

Grandi impianti fotovoltaici, eolici onshore e offshore, ma anche la mobilità elettrica e l'accumulo, stanno trainando gli investimenti nella transizione energetica. E il 2020, nonostante il dissesto economico causato dalla pandemia da Covid-19, ha visto un incremento del 9 per cento rispetto all'anno precedente, toccando la quota record di 501,3 miliardi di dollari. Sono questi i dati resi noti da un'analisi sugli investimenti nella transizione energetica compilata da Bloomberg new energy finance (Bnef), secondo la quale l'Europa rappresenterebbe la quota più ingente degli investimenti globali con 166,2 miliardi di dollari (+67 per cento). A seguire la Cina a 134,8 miliardi (-12 per cento) e gli Stati Uniti con 85,3 miliardi (-11 per cento).

L'analisi infatti mostra come ben 303,5 miliardi di dollari siano stati investiti in nuove installazioni di energia rinnovabile, con un aumento del 2 per cento rispetto all'anno precedente, complici l'avvio di grandi impianti solari e da un'impennata di 50 miliardi di dollari per l'eolico offshore. In crescita notevole anche gli investimenti nella mobilità elettrica e nelle infrastrutture di ricarica: 139 miliardi di dollari, con un aumento del 28 per cento.

“La pandemia di coronavirus ha frenato i progressi su alcuni progetti, ma **gli investimenti complessivi nell'eolico e nel solare** sono stati robusti e le vendite di veicoli elettrici sono aumentate più del previsto”, ha detto Jon Moore, amministratore delegato di Bnef.

**Figure 1: Global energy transition investment, 2004-2020**

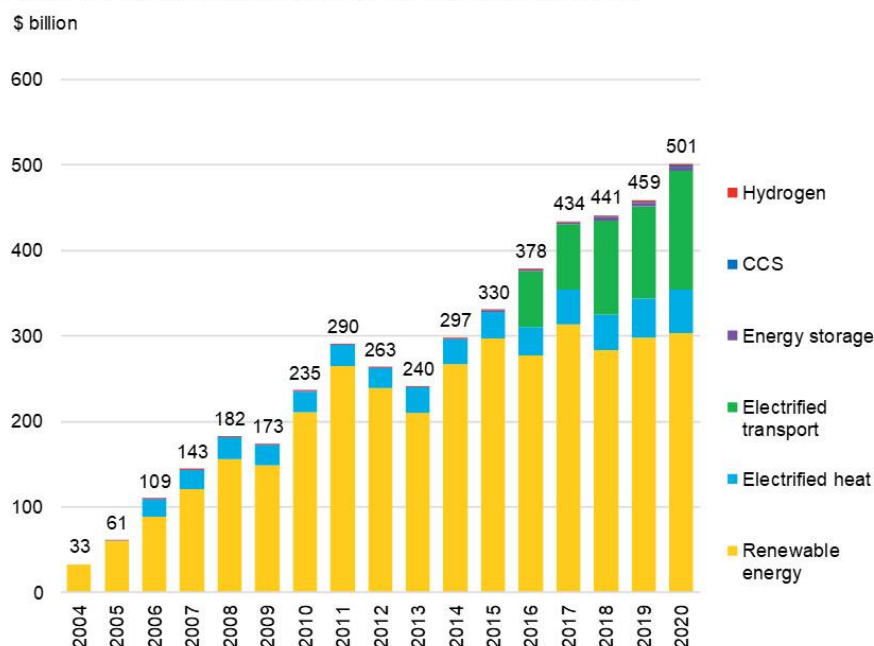

**Figura 5 - Investimenti nella transizione energetica nel periodo 2004-2020 © Bnef**

### **1.b.11 Il piano Nazionale di Ripresa e Resilienza (PNRR)**

La pandemia di Covid-19 ha colpito l'economia italiana più di altri Paesi europei. Nel 2020, il prodotto interno lordo si è ridotto dell'8,9 per cento, a fronte di un calo nell'Unione Europea del 6,2. L'Italia è stata colpita prima e più duramente dalla crisi sanitaria. Le prime chiusure locali sono state disposte a febbraio 2020, e a marzo l'Italia è stata il primo Paese dell'UE a dover imporre un lockdown generalizzato.

La crisi si è abbattuta su un Paese già fragile dal punto di vista economico, sociale ed ambientale. Tra il 1999 e il 2019, il Pil in Italia è cresciuto in totale del 7,9 per cento. Nello stesso periodo in Germania, Francia e Spagna, l'aumento è stato rispettivamente del 30,2, del 32,4 e del 43,6 per cento. Tra il 2005 e il 2019, il numero di persone sotto la soglia di povertà assoluta è salito dal 3,3 per cento al 7,7 per cento della popolazione – prima di aumentare ulteriormente nel 2020 fino al 9,4 per cento.

L'Italia è particolarmente vulnerabile ai cambiamenti climatici e, in particolare, all'aumento delle ondate di calore e delle siccità. Le zone costiere, i delta e le pianure alluvionali rischiano di subire gli effetti legati all'incremento del livello del mare e delle precipitazioni intense. Secondo le stime dell'Istituto Superiore per la Protezione e la Ricerca Ambientale (Ispra), nel 2017 il 12,6 per cento della popolazione viveva in aree classificate ad elevata pericolosità di frana o soggette ad alluvioni, con un complessivo

peggioramento rispetto al 2015. Dopo una forte discesa tra il 2008 e il 2014, le emissioni pro capite di gas clima-alteranti in Italia, espresse in tonnellate di CO<sub>2</sub> equivalente, sono rimaste sostanzialmente inalterate fino al 2019.

Dietro la difficoltà dell'economia italiana di tenere il passo con gli altri paesi avanzati europei e di correggere i suoi squilibri sociali ed ambientali, c'è l'andamento della produttività, molto più lento in Italia che nel resto d'Europa. Dal 1999 al 2019, il Pil per ora lavorata in Italia è cresciuto del 4,2 per cento, mentre in Francia e Germania è aumentato rispettivamente del 21,2 e del 21,3 per cento. La produttività totale dei fattori, un indicatore che misura il grado di efficienza complessivo di un'economia, è diminuita del 6,2 per cento tra il 2001 e il 2019, a fronte di un generale aumento a livello europeo.

Tra le cause del deludente andamento della produttività c'è l'incapacità di cogliere le molte opportunità legate alla rivoluzione digitale. Questo ritardo è dovuto sia alla mancanza di infrastrutture adeguate, sia alla struttura del tessuto produttivo, caratterizzato da una prevalenza di piccole e medie imprese, che sono state spesso lente nell'adottare nuove tecnologie e muoversi verso produzioni a più alto valore aggiunto.

La scarsa familiarità con le tecnologie digitali caratterizza anche il settore pubblico. Prima dello scoppio della pandemia, il 98,9 per cento dei dipendenti dell'amministrazione pubblica in Italia non aveva mai utilizzato il lavoro agile. Anche durante la pandemia, a fronte di un potenziale di tale modalità di lavoro nei servizi pubblici pari a circa il 53 per cento, l'utilizzo effettivo è stato del 30 per cento, con livelli più bassi, di circa 10 punti percentuali, nel Mezzogiorno.

Questi ritardi sono in parte legati al calo degli investimenti pubblici e privati, che ha rallentato i necessari processi di modernizzazione della pubblica amministrazione, delle infrastrutture e delle filiere produttive. Nel ventennio 1999-2019 gli investimenti totali in Italia sono cresciuti del 66 per cento a fronte del 118 per cento nella zona euro. In particolare, mentre la quota di investimenti privati è aumentata, quella degli investimenti pubblici è diminuita, passando dal 14,6 per cento degli investimenti totali nel 1999 al 12,7 per cento nel 2019.

Un altro fattore che limita il potenziale di crescita dell'Italia è la relativa lentezza nella realizzazione di alcune riforme strutturali. Nonostante i progressi degli ultimi anni, permangono ritardi eccessivi nella giustizia civile: in media sono necessari oltre 500 giorni per concludere un procedimento civile in primo grado. Le barriere di accesso al mercato restano elevate in diversi settori, in particolare le professioni regolamentate. Tutto ciò ha un impatto negativo sugli investimenti e sulla produttività.

Questi problemi rischiano di condannare l'Italia a un futuro di bassa crescita da cui sarà sempre più difficile uscire. La storia economica recente dimostra, tuttavia, che l'Italia non è necessariamente

destinata al declino. Nel secondo dopoguerra, durante il miracolo economico, il nostro Paese ha registrato tassi di crescita del Pil e della produttività tra i più alti d'Europa. Tra il 1950 e il 1973, il Pil per abitante è cresciuto in media del 5,3 per cento l'anno, la produzione industriale dell'8,2 per cento e la produttività del lavoro del 6,2 per cento. In poco meno di un quarto di secolo l'Italia ha portato avanti uno straordinario processo di convergenza verso i paesi più avanzati. Il reddito medio degli italiani è passato dal 38 al 64 per cento di quello degli Stati Uniti e dal 50 all'88 per cento di quello del Regno Unito.

Tassi di crescita così eccezionali sono legati ad aspetti peculiari di quel periodo, in primo luogo la ricostruzione post-bellica e l'industrializzazione di un Paese ancora in larga parte agricolo, ma mostrano anche il ruolo trasformativo che investimenti, innovazione e apertura internazionale possono avere sull'economia di un Paese.

L'Unione Europea ha risposto alla crisi pandemica con il Next Generation EU (NGEU). È un programma di portata e ambizione inedite, che prevede investimenti e riforme per accelerare la transizione ecologica e digitale; migliorare la formazione delle lavoratrici e dei lavoratori; e conseguire una maggiore equità di genere, territoriale e generazionale.

Per l'Italia il NGEU rappresenta un'opportunità imperdibile di sviluppo, investimenti e riforme. L'Italia deve modernizzare la sua pubblica amministrazione, rafforzare il suo sistema produttivo e intensificare gli sforzi nel contrasto alla povertà, all'esclusione sociale e alle disuguaglianze. Il NGEU può essere l'occasione per riprendere un percorso di crescita economica sostenibile e duraturo rimuovendo gli ostacoli che hanno bloccato la crescita italiana negli ultimi decenni.

L'Italia è la prima beneficiaria, in valore assoluto, dei due principali strumenti del NGEU: il Dispositivo per la Ripresa e Resilienza (RRF) e il Pacchetto di Assistenza alla Ripresa per la Coesione e i Territori d'Europa (REACT-EU). Il solo RRF garantisce risorse per 191,5 miliardi di euro, da impiegare nel periodo 2021-2026, delle quali 68,9 miliardi sono sovvenzioni a fondo perduto. L'Italia intende inoltre utilizzare appieno la propria capacità di finanziamento tramite i prestiti della RRF, che per il nostro Paese è stimata in 122,6 miliardi.

Il dispositivo RRF richiede agli Stati membri di presentare un pacchetto di investimenti e riforme: il Piano Nazionale di Ripresa e Resilienza (PNRR). Questo Piano, che si articola in sei Missioni e 16 Componenti, beneficia della stretta interlocuzione avvenuta in questi mesi con il Parlamento e con la Commissione Europea, sulla base del Regolamento RRF.

Le sei Missioni del Piano sono: digitalizzazione, innovazione, competitività, cultura, rivoluzione verde e transizione ecologica; infrastrutture per una mobilità sostenibile; istruzione e ricerca; inclusione e

coesione; salute. Il Piano è in piena coerenza con i sei pilastri del NGEU e soddisfa largamente i parametri fissati dai regolamenti europei sulle quote di progetti “verdi” e digitali.

Il 40 per cento circa delle risorse territorializzabili del Piano sono destinate al Mezzogiorno, a testimonianza dell’attenzione al tema del riequilibrio territoriale. Il Piano è fortemente orientato all’inclusione di genere e al sostegno all’istruzione, alla formazione e all’occupazione dei giovani. Inoltre contribuisce a tutti i sette progetti di punta della Strategia annuale sulla crescita sostenibile dell’UE (European flagship). Gli impatti ambientali indiretti sono stati valutati e la loro entità minimizzata in linea col principio del “non arrecare danni significativi” all’ambiente (“do no significant harm” – DNSH) che ispira il NGEU.

Il Governo ha predisposto uno schema di governance del Piano che prevede una struttura di coordinamento centrale presso il Ministero dell’economia. Questa struttura supervisiona l’attuazione del Piano ed è responsabile dell’invio delle richieste di pagamento alla Commissione europea, invio che è subordinato al raggiungimento degli obiettivi previsti. Accanto a questa struttura di coordinamento, agiscono strutture di valutazione e di controllo. Le amministrazioni sono invece responsabili dei singoli investimenti e delle singole riforme e inviano i loro rendiconti alla struttura di coordinamento centrale. Il Governo costituirà anche delle task force locali che possano aiutare le amministrazioni territoriali a migliorare la loro capacità di investimento e a semplificare le procedure.

Il Governo stima che gli investimenti previsti nel Piano avranno un impatto significativo sulle principali variabili macroeconomiche. Nel 2026, l’anno di conclusione del Piano, il prodotto interno lordo sarà di 3,6 punti percentuali più alto rispetto all’andamento tendenziale. Nell’ultimo triennio dell’orizzonte temporale (2024-2026), l’occupazione sarà più alta di 3,2 punti percentuali. Gli investimenti previsti nel Piano porteranno inoltre a miglioramenti marcati negli indicatori che misurano i divari regionali, l’occupazione femminile e l’occupazione giovanile. Il programma di riforme potrà ulteriormente accrescere questi impatti.

Il PNRR è parte di una più ampia e ambiziosa strategia per l’ammodernamento del Paese. Il Governo intende aggiornare le strategie nazionali in tema di sviluppo e mobilità sostenibile; ambiente e clima; idrogeno; automotive; filiera della salute.

**L’Italia deve combinare immaginazione, capacità progettuale e concretezza, per consegnare alle prossime generazioni un Paese più moderno, all’interno di un’Europa più forte e solidale.**

Le Linee guida elaborate dalla Commissione Europea per l’elaborazione dei PNRR identificano le Componenti come gli ambiti in cui aggregare progetti di investimento e riforma dei Piani stessi.



Ciascuna componente riflette riforme e priorità di investimento in un determinato settore o area di intervento, ovvero attività e temi correlati, finalizzati ad affrontare sfide specifiche che formino un pacchetto coerente di misure complementari. Le componenti hanno un grado di dettaglio sufficiente ad evidenziare le interconnessioni tra le diverse misure in esse proposte.

Il Piano si articola in sedici Componenti, raggruppate in sei Missioni. Queste ultime sono articolate in linea con i sei Pilastri menzionati dal Regolamento RRF:

- Missione 1: Digitalizzazione, innovazione, competitività e cultura;
- **Missione 2: Rivoluzione verde e transizione ecologica. È volta a realizzare la transizione verde ed ecologica della società e dell'economia per rendere il sistema sostenibile e garantire la sua competitività. Comprende interventi per l'agricoltura sostenibile e per migliorare la capacità di gestione dei rifiuti; programmi di investimento e ricerca per le fonti di energia rinnovabili; investimenti per lo sviluppo delle principali filiere industriali della transizione ecologica e la mobilità sostenibile. Prevede inoltre azioni per l'efficientamento del patrimonio immobiliare pubblico e privato; e iniziative per il contrasto al dissesto idrogeologico, per salvaguardare e promuovere la biodiversità del territorio, e per garantire la sicurezza dell'approvvigionamento e la gestione sostenibile ed efficiente delle risorse idriche.**
- Missione 3: Infrastrutture per una mobilità sostenibile;
- Missione 4: Istruzione e ricerca;
- Missione 5: Coesione e inclusione;
- Missione 6: Salute.

Per quanto riguarda la **transizione ecologica**, l'Italia è particolarmente esposta ai cambiamenti climatici e deve accelerare il percorso verso la neutralità climatica nel 2050 e verso una maggiore sostenibilità ambientale. Ci sono già stati alcuni progressi significativi: tra il 2005 e il 2019, le emissioni di gas serra dell'Italia sono diminuite del 19 per cento. Ad oggi, le emissioni pro capite di gas climalteranti, espresse in tonnellate equivalenti, sono inferiori alla media UE.

Tuttavia, il nostro Paese presenta ancora notevoli ritardi e vulnerabilità. Per quanto riguarda i trasporti, l'Italia ha il numero di autovetture ogni mille abitanti più alto tra i principali Paesi europei e una delle flotte di autoveicoli più vecchie dell'Europa occidentale. Nel 2018 i veicoli altamente inquinanti erano pari al 45 per cento della flotta totale e al 59 per cento del trasporto pubblico.

La quota su rotaia del trasporto totale delle merci è inferiore alla media UE. Nel 2019, in Italia era l'11,9 per cento, contro il 17,6 per cento. L'estensione della rete ferroviaria in rapporto alla popolazione è la più bassa tra i principali Paesi europei. Pertanto, l'aumento dell'uso della ferrovia – a fini privati e

commerciali – e una maggiore integrazione dei diversi modi di trasporto possono contribuire alla decarbonizzazione e all'aumento della competitività del Mezzogiorno.

La Commissione europea ha aperto tre procedure di infrazione per l'inquinamento atmosferico contro l'Italia per particolato e ossidi di azoto. Nel 2017, 31 aree in 11 regioni italiane hanno superato i valori limite giornalieri di particolato PM10. L'inquinamento nelle aree urbane rimane elevato e il 3,3 per cento della popolazione italiana vive in aree in cui i limiti europei di inquinamento sono superati. In un'analisi europea sulla maggiore mortalità causata dall'esposizione a polveri sottili e biossido di azoto, tra le prime 30 posizioni ci sono 19 città del Nord Italia, con Brescia e Bergamo ai vertici della classifica<sup>10</sup>. L'inquinamento del suolo e delle acque è molto elevato, soprattutto nella Pianura Padana. La Pianura Padana è anche una delle zone più critiche per la presenza di ossidi di azoto e ammoniaca in atmosfera a causa delle intense emissioni di diverse attività antropiche, comprese quelle agricole.

Per quanto riguarda l'economia circolare, l'Italia si posiziona al di sopra della media UE per gli investimenti nel settore e per la produttività delle risorse. Il tasso di utilizzo di materiale circolare in Italia si è attestato al 17,7 per cento nel 2017 e il tasso di riciclaggio dei rifiuti urbani al 49,8 per cento, entrambi al di sopra della media dell'UE. Tuttavia, significative disparità regionali e la mancanza di una strategia nazionale per l'economia circolare suggeriscono l'esistenza di ampi margini di miglioramento.

Gli investimenti nelle infrastrutture idriche sono stati insufficienti per anni e causano oggi rischi elevati e persistenti di scarsità e siccità. La frammentazione dei diversi attori e livelli istituzionali rappresenta un ostacolo agli investimenti. 895 agglomerati hanno violato le direttive UE, con multe ad oggi pagate da 68 di loro.

L'Italia è inoltre particolarmente vulnerabile agli eventi idrogeologici e all'attività sismica. Oltre il 90 per cento dei comuni italiani è ad alto rischio di frane e inondazioni, pari a circa 50.000 km<sup>2</sup> del territorio italiano. Il nostro Paese ha un patrimonio unico da proteggere: un ecosistema naturale e culturale di valore inestimabile, che rappresenta un elemento distintivo dello sviluppo economico presente e futuro.

L'Italia ha avviato la transizione e ha lanciato numerose misure che hanno stimolato investimenti importanti. Le politiche a favore dello sviluppo delle fonti rinnovabili e per l'efficienza energetica hanno consentito all'Italia di essere uno dei pochi paesi in Europa (insieme a Finlandia, Grecia, Croazia e Lettonia) ad aver superato entrambi i target 2020 in materia. La penetrazione delle energie rinnovabili si è attestata nel 2019 al 18,2 per cento, contro un target europeo del 17 per cento. Inoltre, il consumo di energia primaria al 2018 è stato di 148 Mtoe contro un target europeo di 158 Mtoe. Il Piano Nazionale integrato Energia e Clima (PNIEC) e la Strategia di Lungo Termine per la Riduzione delle Emissioni dei Gas a Effetto

Serra, entrambi in fase di aggiornamento per riflettere il nuovo livello di ambizione definito in ambito europeo, forniranno l'inquadramento strategico per l'evoluzione del sistema.

Il PNRR è un'occasione straordinaria per accelerare la transizione ecologica e superare barriere che si sono dimostrate critiche in passato. Il Piano introduce sistemi avanzati e integrati di monitoraggio e analisi per migliorare la capacità di prevenzione di fenomeni e impatti. Incrementa gli investimenti volti a rendere più robuste le infrastrutture critiche, le reti energetiche e tutte le altre infrastrutture esposte a rischi climatici e idrogeologici.

Il Piano rende inoltre il sistema italiano più sostenibile nel lungo termine, tramite la progressiva decarbonizzazione di tutti i settori. Quest'obiettivo implica accelerare l'efficientamento energetico; incrementare la quota di energia elettrica prodotta da fonti rinnovabili, sia con soluzioni decentralizzate che centralizzate (incluse quelle innovative ed offshore); sviluppare una mobilità più sostenibile; avviare la graduale decarbonizzazione dell'industria, includendo l'avvio dell'adozione di soluzioni basate sull'idrogeno, in linea con la Strategia europea. Infine, si punta a una piena sostenibilità ambientale, che riguarda anche il miglioramento della gestione dei rifiuti e dell'economia circolare, l'adozione di soluzioni di smart agriculture e bio-economia, la difesa della biodiversità e il rafforzamento della gestione delle risorse naturali, a partire da quelle idriche.

Il Governo intende sviluppare una leadership tecnologica e industriale nelle principali filiere della transizione (sistemi fotovoltaici, turbine, idrolizzatori, batterie) che siano competitive a livello internazionale e consentano di ridurre la dipendenza da importazioni di tecnologie e creare occupazione e crescita. Il Piano rafforza la ricerca e lo sviluppo nelle aree più innovative, a partire dall'idrogeno.

Nel pianificare e realizzare la transizione, il governo intende assicurarsi che questa avvenga in modo equo e inclusivo, contribuisca a ridurre il divario Nord-Sud, e sia supportata da adeguate politiche di formazione. Vuole valorizzare la filiera italiana nei settori dell'agricoltura e dell'alimentare e migliorare le conoscenze dei cittadini riguardo alle sfide e alle opportunità offerte dalla transizione. In particolare, il Piano vuole favorire la formazione, la divulgazione, e più in generale lo sviluppo di una cultura dell'ambiente che permei tutti i comportamenti della popolazione.

### ***1.b.12 Programma Operativo nazionale (PON) 2014-2020***

Il Programma Operativo Nazionale (PON) del Ministero dell'Istruzione, dell'Università e della Ricerca, intitolato "Per la Scuola - competenze e ambienti per l'apprendimento", finanziato dai Fondi Strutturali Europei contiene le priorità strategiche del settore istruzione e ha una durata settennale, dal 2014 al 2020. Punta a creare un sistema d'istruzione e di formazione di elevata qualità, efficace ed equo offrendo alle

scuole l'opportunità di accedere a risorse comunitarie aggiuntive rispetto a quelle già stabilite dalla "Buona Scuola". Per la Programmazione 2014-2020 è disponibile, infatti, un budget complessivo di poco più di 3 miliardi di Euro così diviso:

- 2,2 miliardi circa stanziati dal Fondo Sociale Europeo (FSE) per la formazione di alunni, docenti e adulti;
- 800 milioni dal Fondo Europeo di Sviluppo Regionale (FESR) per laboratori, attrezzature digitali per la Scuola e per interventi di edilizia.

Il PON "Per la scuola" è rivolto alle scuole dell'infanzia e alle scuole del I e del II ciclo di istruzione di tutto il territorio nazionale. È articolato in 4 assi ciascuno con i propri obiettivi specifici:

- "L'Asse 1 - Istruzione" punta a investire nelle competenze, nell'istruzione e nell'apprendimento permanente.
- "L'Asse 2 - Infrastrutture per l'istruzione" mira a potenziare le infrastrutture scolastiche e le dotazioni tecnologiche.
- "L'Asse 3 - Capacità istituzionale e amministrativa" riguarda il rafforzamento della capacità istituzionale e la promozione di un'Amministrazione Pubblica efficiente (E-Government, Open data e Trasparenza, Sistema Nazionale di Valutazione, Formazione Dirigenti e Funzionari).
- "L'Asse 4 - Assistenza tecnica" è finalizzato a migliorare l'attuazione del Programma attraverso il rafforzamento della capacità di gestione dei Fondi (Servizi di supporto all'attuazione, Valutazione del programma, Disseminazione, Pubblicità e informazione).

### ***1.b.13 Lo sviluppo della rete elettrica siciliana***

Il Piano di Sviluppo 2023 (PdS 2023) si colloca in un momento storico che pone ancora più al centro il tema dell'energia. In questo contesto, in qualità di Transmission System Operator (TSO), Terna deve disegnare una rete in grado di sostenere la progressiva decarbonizzazione e una sempre maggiore integrazione delle rinnovabili garantendo al tempo stesso efficienza e sicurezza degli approvvigionamenti. Dal punto di vista del "sistema" la transizione verso un sistema di "produzione diffusa" da fonti rinnovabili sta infatti rapidamente modificando il mercato con la conseguente crescita esponenziale delle risorse attive distribuite connesse alla rete. Dal punto di vista della "trasmissione" dell'energia elettrica - cioè quel segmento della filiera elettrica che riguarda il trasporto dell'energia dalle fonti di produzione alle reti

di distribuzione - questa sfida richiede uno sforzo di programmazione, autorizzazione e realizzazione delle infrastrutture che in Italia non ha precedenti negli ultimi decenni.

Il nuovo Piano di Sviluppo della rete elettrica nazionale 2023-2032 con 3,2 miliardi di euro nei prossimi 10 anni, pone la Sicilia al primo posto tra le regioni con maggiori investimenti. Gli interventi previsti sono finalizzati ad ammodernare e migliorare il livello di efficienza, resilienza e sostenibilità del sistema elettrico dell'area attraverso l'incremento della magliatura e dell'affidabilità della rete e l'aumento della capacità di scambio tra il Sud e il Nord del Paese. Tra le novità principali del nuovo Piano presentato da Terna, la rete *Hypergrid*, che sfrutterà le tecnologie della trasmissione dell'energia in corrente continua (HVDC, High Voltage Direct Current) per raggiungere gli obiettivi di transizione e sicurezza energetica. Tra queste, la Dorsale Ionica - Tirrenica collegherà la Sicilia ionica al Lazio e si comporrà di due tratte: l'HVDC Ionian Link, da Priolo (Siracusa) a Rossano (Cosenza) e l'HVDC Rossano - Montecorvino (Salerno) - Latina, attraverso un collegamento complessivo di oltre 800 km. L'HVDC Ionian Link consiste in un nuovo collegamento di 1000 MW di potenza per favorire la trasmissione dell'energia rinnovabile tra Sicilia e Calabria. Il tratto sottomarino tra Montecorvino e Latina servirà invece per trasportare l'energia rinnovabile dal Sud verso le aree del Centro. La linea Rossano - Montecorvino sfrutterà elettrodotti esistenti. La dorsale creerà un ulteriore collegamento dalla Sicilia alla Penisola, in sinergia con gli altri interventi già pianificati. Altri interventi sono previsti nella Regione a partire dal Tyrrhenian Link, il collegamento HVDC sottomarino a 500 kV che unirà la Sicilia alla Campania e alla Sardegna, grazie a un investimento complessivo di circa 3,7 miliardi di euro. L'opera consentirà una maggiore integrazione tra le diverse zone di mercato e un più efficace utilizzo dei flussi di energia proveniente da fonti rinnovabili. Tra gli altri progetti previsti, il nuovo collegamento in corrente alternata a 380 kV 'Bolano-Annunziata', tra Sicilia e Calabria, che permetterà di aumentare fino a 2000 MW complessivi lo scambio di energia elettrica tra l'isola e il continente, a beneficio dello sviluppo delle fonti rinnovabili previsto nel Sud Italia; l'interconnessione tra Italia e Tunisia, ponte energetico sottomarino da 600 MW che garantirà l'ottimizzazione delle risorse energetiche tra l'Europa e il Nord Africa; il nuovo elettrodotto a 380 kV in singola terna che collegherà la Stazione Elettrica Ciminna a quella di Caracoli, previo riclassamento a 380 kV di quest'ultima, e permetterà di completare la direttrice tra Sicilia Orientale e Occidentale; il nuovo elettrodotto in cavo 150 kV Messina Riviera - Messina Nord che contribuirà a ridurre il rischio di disalimentazione a fronte di eventi meteorologici severi; gli elettrodotti "Chiaromonte Gulfi-Ciminna", tra Ragusa e Palermo, e "Paternò - Pantano - Priolo", tra Catania e Siracusa.



Figura 6 – Dorsale Ionico – Tirrenica: HVDC Priolo-Rossano-Montecorvino-Latina (Fonte Terna S.p.a.)

## 1.c Il contesto normativo

### 1.c.1 Il contesto normativo in ambito energetico

La realizzazione di un impianto eolico ben si inserisce nel quadro economico italiano ed europeo, che vede da un lato un continuo aumento della domanda di energia, dall'altro l'impossibilità di colmare tali richieste, puntando esclusivamente sui combustibili fossili. La diversificazione delle risorse e la ricerca di fonti energetiche rinnovabili a basso impatto ambientale sono le sfide da affrontare e vincere oggi. In quest'ottica si colloca la seguente produzione normativa a livello internazionale, nazionale e regionale.

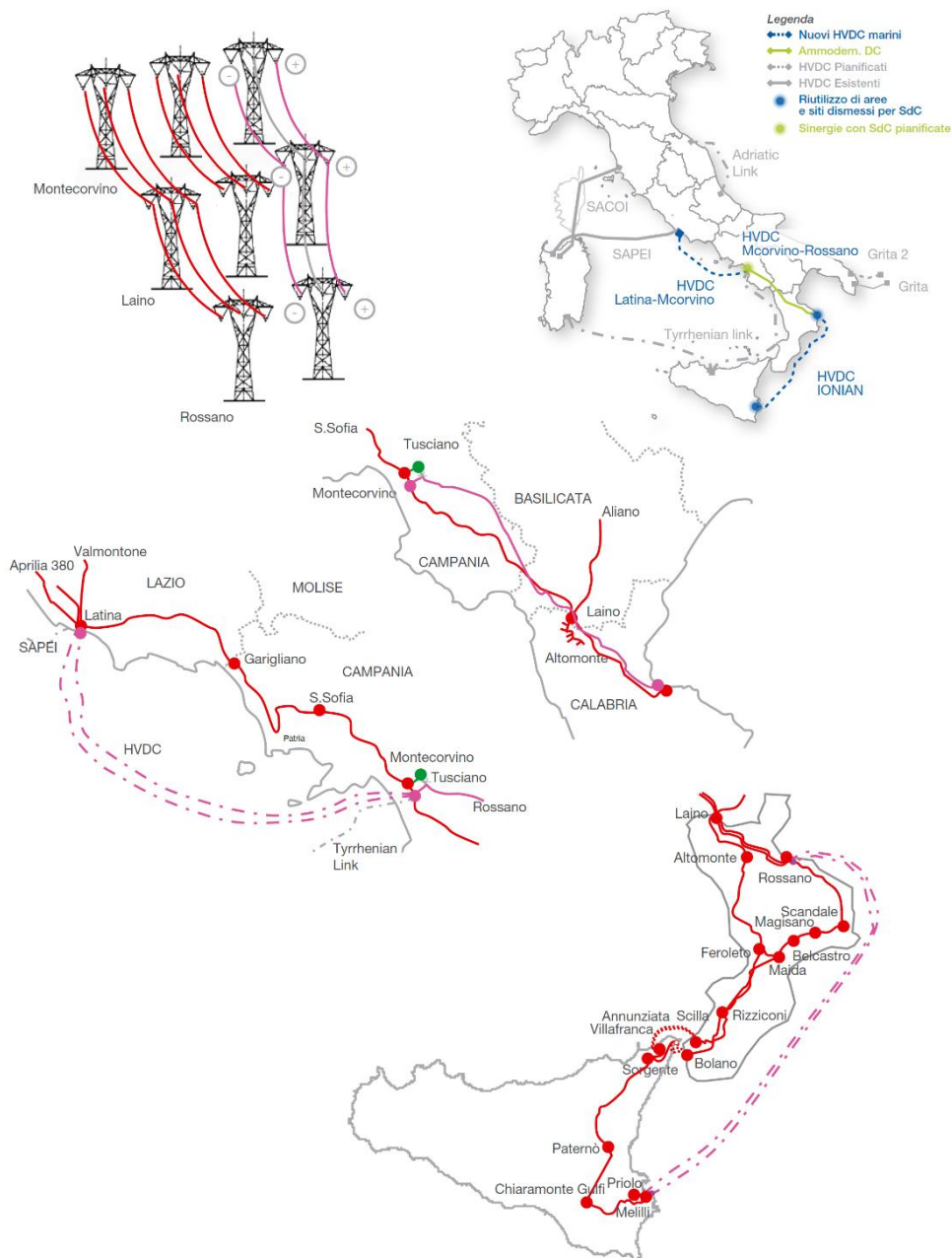
A livello internazionale ed europeo:

- Libro Bianco per una strategia e un piano di azione della Comunità (1997)
- Protocollo di Kyoto (1997)
- Accordo di Bonn (2001)
- Direttiva CEE n. 77 (2001)

A livello nazionale:

- Delibera CIPE del 03.12.1997
- D.Lgs. n. 79 del 16/03/99
- Delibera CIPE del 06.08.1999
- D.M. del 11.11.1999
- Legge n. 120 del 01.06.2002

A livello regionale:

- L.R. 11/2001 e succ. mod. ed integr.
- L.R.17/2007, L.R. 25/2007,
- L.R. 40/2007, L.R. 31/2008,
- Piano Energetico Ambientale Regionale Siciliano approvato con il D.P. del 9 marzo 2009,
- Aggiornamento PEARS 2030 con delibera Giunta n° 67 del 12 febbraio 2022,
- Regione Siciliana Legge Regionale 6 aprile 1996, n. 16 "Riordino della legislazione in materia forestale e di tutela della vegetazione".

### ***1.c.2 Il contesto normativo in ambito ambientale***

Come nella maggior parte degli altri Paesi, anche in Itali il corpo legislativo in materia di tutela ambientale è relativamente recente e in continua evoluzione.

Data sempre la maggiore attenzione posta alle problematiche ambientali, il ritmo con il quale sono stati varati decreti e leggi in questo settore è andato aumentando negli ultimi tempi, ed è facile prevedere che anche nel prossimo futuro si assisterà all'emanazione di un cospicuo numero di normative con valore di legge. Non essendo possibile fornire un elenco esaustivo, si forniscono di seguito le indicazioni



riguardanti i riferimenti e i contenuti delle leggi più significative raggruppandole in funzione delle componenti ambientali alle quali si riferiscono.

#### 1.c.2.1 La normativa in materia di V.I.A.

- **Legge Regionale n. 9 del 07 maggio 2015** recante “Norme in materia di autorizzazione ambientali di competenza regionale”;
- **Legge Regionale n. 3 del 17.03.2016** recante “Disposizioni programmatiche e correttive per l’anno 2016”;
- **nota prot. 605/GAB del 13 febbraio 2019**, recante indicazioni circa le modalità di applicazione dell’art. 27-bis del D.lgs. 152/2006 e ss.mm.ii.;
- **D.A. n. 295/GAB del 28/06/2019** recante: “Direttiva per la corretta applicazione delle procedure di valutazione ambientale dei progetti”;
- **D.Lgs. 16 giugno 2017, n. 104** Attuazione della direttiva 2014/52/UE del Parlamento europeo e del Consiglio, del 16 aprile 2014, che modifica la direttiva 2011/92/UE, concernente la valutazione dell’impatto ambientale di determinati progetti pubblici e privati, ai sensi degli articoli 1 e 14 della legge 9 luglio 2015, n. 114. (17G00117);
- **D.Lgs. 4/2008** Ulteriori disposizioni correttive ed integrative del decreto legislativo 3 aprile 2006, n. 152, recante norme in materia ambientale. (GU n. 24 del 29/01/2008- Suppl. Ordinario n.24)
- **D.Lgs. 152/2006** Norme in materia ambientale. (G.U. n. 88 del 14/04/2006 - S.O. n. 96) e ss.mm.ii.
- **Legge 308/2004** Delega al Governo per il riordino, il coordinamento e l’integrazione della legislazione in materia ambientale e misure di diretta applicazione (G.U. n.302 del 27/12/2004)
- **DPR 11 febbraio 1998** (GU 27 marzo 1998 n.72)
- **Direttiva CEE 03/03/1997 n.97/11/CE** Modifica della direttiva 85/337/CEE concernente la valutazione dell’impatto ambientale di determinati progetti pubblici e privati.  
(Gazzetta Europea 14/03/1997 n.73)
- **DPR 12 aprile 1996** Atto di Indirizzo e Coordinamento (GU 7 settembre 1996 n.210)
- **Legge 22 febbraio 1994 n.146** cd. Legge Comunitaria (GU 4 marzo 1994 n.52)
- **DPR 27 aprile 1992** (GU 22 agosto 1992 n.197)
- **Legge 28 febbraio 1992 n.220** (GU 14 marzo 1992 n.62)
- **DPCM 27 dicembre 1988** Norme tecniche per la redazione degli studi di impatto ambientale e la formulazione dei giudizi di compatibilità ambientale
- **DPCM 10 agosto 1988 n.377** Regolamentazione delle pronunce di compatibilità ambientale

- **Legge 8 luglio 1986 n.349** Istituzione del Ministero dell’Ambiente e norme in materia di danno ambientale
- **Direttiva CEE 27/06/1985 n.85/337/CEE** Direttiva del Consiglio concernente la valutazione dell’impatto ambientale di determinati progetti pubblici e privati. (Gazzetta Europea 05/07/1985 n. 175)

#### 1.c.2.2 La normativa in materia di energia

- **Decreto Legge 31 maggio 2021 n 77** Governance del Piano Nazionale di Rilancio e Resilienza e prime misure di rafforzamento delle strutture amministrative e di accelerazione e snellimento delle procedure.
- **Decreto 4 luglio 2019** Incentivazione dell'energia elettrica prodotta dagli impianti eolici on shore, solari fotovoltaici, idroelettrici e a gas residuati dei processi di depurazione (GU Serie Generale n.186 del 09-08-2019)
- **Decreto 3 dicembre 2008** Aggiornamento della procedura di emergenza climatica - dicembre 2008. (GU n. 2 del 3-1-2009)
- **Decreto 21 dicembre 2007** Approvazione delle procedure per la qualificazione di impianti a fonti rinnovabili e di impianti a idrogeno, celle a combustibile e di cogenerazione abbinata al teleriscaldamento ai fini del rilascio dei certificati verdi. (GU n. 16 del 19-1-2008- Suppl. Ordinario n.17)
- **Decreto 21 Dicembre 2007** Revisione e aggiornamento dei decreti 20 luglio 2004, concernenti l’incremento dell’efficienza energetica degli usi finali di energia, il risparmio energetico e lo sviluppo delle fonti rinnovabili.  
(GU n. 300 del 28-12-2007)
- **Decreto Legislativo 6 Novembre 2007, n. 201** Attuazione della direttiva 2005/32/CE relativa all’istituzione di un quadro per l’elaborazione di specifiche per la progettazione ecocompatibile dei prodotti che consumano energia. (GU n. 261 del 9-11-2007 - Suppl. Ordinario n.228)
- **Deliberazione 6 luglio 2012** Attuazione dell'art. 24 del decreto legislativo 3 marzo 2011, n. 28, recante incentivazione della produzione di energia elettrica da impianti a fonti rinnovabili diversi dai fotovoltaici (GU Serie Generale n.159 del 10-07-2012 - Suppl. Ordinario n. 143)
- **Decreto 18 dicembre 2006** Ministero dello sviluppo economico. Aggiornamento della procedura di emergenza climatica. (GU n. 4 del 5-1-2007)

- **Decreto 24 ottobre 2005** Ministero delle Attività Produttive. Aggiornamento delle direttive per l'incentivazione dell'energia elettrica prodotta da fonti rinnovabili ai sensi dell'articolo 11, comma 5, del decreto legislativo 16 marzo 1999, n. 79. (GU n. 265 del 14-11-2005- Suppl. Ordinario n.184)
- **Decreto 27 luglio 2005** Ministero delle Infrastrutture e dei Trasporti. Norma concernente il regolamento d'attuazione della legge 9 gennaio 1991, n. 10 (articolo 4, commi 1 e 2), recante: «Norme per l'attuazione del Piano energetico nazionale in materia di uso razionale dell'energia, di risparmio energetico e di sviluppo delle fonti rinnovabili di energia». (GU n. 178 del 2-8-2005)
- **Decreto-Legge (non convertito) 3 luglio 2003, n. 158** Disposizioni urgenti per garantire la continuità delle forniture di energia elettrica in condizioni di sicurezza. (GU n. 153 del 4-7-2003)
- **Decreto Legislativo 3 aprile 2006, n. 152** Norme in materia ambientale. (G.U. n. 88 del 14/04/2006 - S.O. n. 96) - Testo vigente - aggiornato, da ultimo, al D.L. n. 90/2008
- **Decreto 17 marzo 2003** Aggiornamenti agli allegati F e G del decreto del Presidente della Repubblica 26 agosto 1993, n. 412, recante norme per la progettazione, l'installazione, l'esercizio e la manutenzione degli impianti termici degli edifici, ai fini del contenimento dei consumi di energia. (GU n. 86 del 12-4- 2003- Suppl. Ordinario n.60)
- **Legge 9 aprile 2002, n. 55** Testo del decreto-legge 7 febbraio 2002, n. 7 coordinato con la legge di conversione 9 aprile 2002, n. 55, recante: "Misure urgenti per garantire la sicurezza del sistema elettrico nazionale". (Testo Coordinato del Decreto-Legge 7 febbraio 2002, n.7) (GU n. 84 del 10-4-2002).
- **Decreto 21 dicembre 2001** Ministero dell'Ambiente e della Tutela del Territorio - Programma di diffusione delle fonti energetiche rinnovabili, efficienza energetica e mobilità sostenibile nelle aree naturali protette. (GU n. 91 del 18-4-2002)
- **Decreto-Legge 17 marzo 1995, n.230** Criteri e limiti per la protezione dei lavoratori e della popolazione nei confronti delle radiazioni ionizzanti
- **D.P.R. 26 agosto 1993, n. 412** Regolamento recante norme per la progettazione, l'installazione, l'esercizio e la manutenzione degli impianti termici degli edifici ai fini del contenimento dei consumi di energia, in attuazione dell'art. 4, comma 4 della legge 9 gennaio 1991, n. 10
- **Legge 9 gennaio 1991, n. 10:** Norme per l'attuazione del Piano energetico nazionale in materia di uso razionale dell'energia, di risparmio energetico e di sviluppo delle fonti rinnovabili di energia.
- **D. P. 9 marzo 2009 :** Piano Energetico Piano Energetico Ambientale Regionale Siciliano.
- **Delibera Giunta n° 67 del 12 febbraio 2022:** Aggiornamento PEARS 2030.

### 1.c.2.3 La normativa in materia di rumore

- **Decreto 24 luglio 2006** Ministero dell’Ambiente e della Tutela del territorio e del mare. Modifiche dell’allegato I - Parte b, del decreto legislativo 4 settembre 2002, n. 262, relativo all’emissione acustica ambientale delle macchine ed attrezzature destinate al funzionamento all’esterno. (GU n. 182 del 7-8-2006)
- **Decreto Legislativo 3 aprile 2006, n. 152** Norme in materia ambientale. (G.U. n. 88 del 14/04/2006 - S.O. n. 96) - Testo vigente - aggiornato, da ultimo, al D.L. n. 90/2008
- **Decreto Legislativo 19 agosto 2005, n. 194** Attuazione della direttiva 2002/49/CE relativa alla determinazione e alla gestione del rumore ambientale. (GU n. 222 del 23-9-2005)
- **Decreto Legislativo 4 settembre 2002, n. 262** Attuazione della direttiva 2000/14/CE concernente l’emissione acustica ambientale delle macchine ed attrezzature destinate a funzionare all’aperto. (GU n. 273 del 21-11-2002- Suppl. Ordinario n.214)
- **Legge 31 ottobre 2003, n.306** Disposizioni per l’adempimento di obblighi derivanti dall’appartenenza dell’Italia alle Comunità europee. Legge comunitaria 2003. (GU n. 266 del 15-11-2003- Suppl. Ordinario n.173) ART. 14. (Delega al Governo per l’adeguamento della normativa nazionale alle disposizioni comunitarie in materia di tutela dall’inquinamento acustico).
- **Decreto del Presidente della Repubblica 23 maggio 2003** Approvazione del Piano sanitario nazionale 2003-2005. (GU n. 139 del 18-6-2003- Suppl. Ordinario n.95) (Riferimenti a inquinamento, sicurezza sul lavoro, amianto, inquinamento acustico, acqua, elettrosmog, rifiuti, mobilità sostenibile)
- **Legge 31 luglio 2002, n.179** Disposizioni in materia ambientale. (GU n. 189 del 13-8-2002)
- **D.L.vo 18 agosto 2000 n. 262** Antirumore
- **D.Lgs. 19 novembre 1999, n. 528** Modifiche ed integrazioni al decreto legislativo 14 agosto 1996, n. 494, recante attuazione della direttiva 92/57/CEE in materia di prescrizioni minime di sicurezza e di salute da osservare nei cantieri temporanei o mobili.
- **Decreto del Presidente del Consiglio dei Ministri 31 marzo 1998** Atto di indirizzo e coordinamento recante criteri generali per l’esercizio dell’attività del tecnico competente in acustica, ai sensi dell’art. 3, comma 1, lettera b) , e dell’art. 2, commi 6, 7 e 8, della l. 26 ottobre 1995, n. 447 "Legge quadro sull’inquinamento acustico".(Gazz. Uff., 26 maggio, n. 120).
- **DM 16 marzo 1998** Tecniche di rilevamento e di misurazione dell’inquinamento acustico (G.U. n. 76 dell’1/4/98).

- **DPCM 5/12/1997** Determinazione dei requisiti acustici passivi delle sorgenti sonore interne e i requisiti acustici passivi degli edifici e dei loro componenti al fine di ridurre l'esposizione umana al rumore. (G.U. n. 297 del 22/12/97).
- **DPCM 14/11/1997** Determinazione dei valori limite delle sorgenti sonore in attuazione dell'art. 3, comma 1, lett. a), L. n. 447\1995. (GU n. 280 dell'1/12/97)
- **LEGGE QUADRO sull'inquinamento acustico 26 ottobre 1995, n. 447** Principi fondamentali in materia di tutela dell'ambiente esterno e dell'ambiente abitativo dall'inquinamento acustico. Disciplina tutte le emissioni sonore prodotte da sorgenti fisse e mobili. (S. O. G.U. n. 254 del 30/10/95)
- **DPCM 1 marzo 1991** Limiti massimi di esposizione al rumore negli ambienti abitativi e nell'ambiente esterno.

#### 1.c.2.4 La normativa in materia di rifiuti

- **Decreto 12 maggio 2009** Ministero dell'Ambiente e della Tutela del Territorio e del Mare. Modalità di finanziamento della gestione dei rifiuti di apparecchiature di illuminazione da parte dei produttori delle stesse.(GU n. 151 del 2-7-2009)
- **Legge 6 febbraio 2009, n. 6** Istituzione di una Commissione parlamentare di inchiesta sulle attività illecite connesse al ciclo dei rifiuti. (GU n. 39 del 17-2-2009)
- **Decreto Legislativo 20 novembre 2008, n. 188** Attuazione della direttiva 2006/66/CE concernente pile, accumulatori e relativi rifiuti e che abroga la direttiva 91/157/CEE. (GU n. 283 del 3-12-2008 - Suppl. Ordinario n.268)
- **Decreto 22 ottobre 2008** Ministero dell'Ambiente e della Tutela del Territorio e del Mare. Semplificazione degli adempimenti amministrativi di cui all'articolo 195, comma 2, lettera s-bis) del decreto legislativo n. 152/2006, in materia di raccolta e trasporto di specifiche tipologie di rifiuti. (GU n. 265 del 12-11- 2008)
- **Provvedimento 13 ottobre 2008** Garante per la protezione dei dati personali. Rifiuti di apparecchiature elettriche ed elettroniche (Raee) e misure di sicurezza dei dati personali. (GU n. 287 del 9-12-2008)
- **Decreto Legislativo 30 maggio 2008, n. 117** Attuazione della direttiva 2006/21/CE relativa alla gestione dei rifiuti delle industrie e che modifica la direttiva 2004/35/CE. (GU n. 157 del 7-7-2008)
- **Decreto 8 aprile 2008** Ministero dell'Ambiente e della Tutela del Territorio e del Mare. Disciplina dei centri di raccolta dei rifiuti urbani raccolti in modo differenziato, come previsto dall'articolo

---

183, comma 1, lettera cc) del decreto legislativo 3 aprile 2006, n. 152, e successive modifiche. (GU n. 99 del 28-4-2008)

- **Decreto 25 Settembre 2007, n. 185** Ministero dell’Ambiente e della Tutela del Territorio e del Mare. Istituzione e modalità di funzionamento del registro nazionale dei soggetti obbligati al finanziamento dei sistemi di gestione dei rifiuti di apparecchiature elettriche ed elettroniche (RAEE), costituzione e funzionamento di un centro di coordinamento per l’ottimizzazione delle attività di competenza dei sistemi collettivi e istituzione del comitato d’indirizzo sulla gestione dei RAEE, ai sensi degli articoli 13, comma 8, e 15, comma 4, del decreto legislativo 25 luglio 2005, n. 151. (GU n. 257 del 5-11-2007)
- **Testo coordinato del Decreto-Legge 12 maggio 2006, n. 173** Testo del decreto-legge 12 maggio 2006, n. 173, coordinato con la legge di conversione 12 luglio 2006, n. 228 (in questa Gazzetta Ufficiale - alla pagina 4), recante: «Proroga di termini per l’emanazione di atti di natura regolamentare e legislativa». (GU n. 160 del 12-7-2006) RIFIUTI (RAEE): Art. 1-quinquies - Proroga del termine di cui all’articolo 20 del decreto legislativo 25 luglio 2005, n. 151
- **Decreto 5 maggio 2006** Ministero delle Attività Produttive. Individuazione dei rifiuti e dei combustibili derivati dai rifiuti ammessi a beneficiare del regime giuridico riservato alle fonti rinnovabili. (GU n. 125 del 31-5- 2006)
- **Decreto Legislativo 3 aprile 2006, n. 152** Norme in materia ambientale. (G.U. n. 88 del 14/04/2006 - S.O. n. 96) - Testo vigente - aggiornato, da ultimo, al D.L. n. 90/2008
- **Testo coordinato del decreto-legge 30 dicembre 2005, n. 273** Testo del decreto-legge 30 dicembre 2005, n. 273 (in Gazzetta Ufficiale - serie generale - n. 303 del 30 dicembre 2005), coordinato con la legge di conversione 23 febbraio 2006, n. 51, (in questa stessa Gazzetta Ufficiale alla pag. 5), recante: «Definizione e proroga di termini, nonché conseguenti disposizioni urgenti. Proroga di termini relativi all’esercizio di deleghe legislative» (GU n. 49 del 28-2-2006- Suppl. Ordinario n.47) Art. 22. - Incenerimento dei rifiuti Art. 22-bis. - Conferimento in discarica dei rifiuti
- **Decreto del Presidente della Repubblica 23 maggio 2003** Approvazione del Piano sanitario nazionale 2003-2005. (GU n. 139 del 18-6-2003- Suppl. Ordinario n.95) (Riferimenti a INQUINAMENTO, SICUREZZA SUL LAVORO, AMIANTO, INQUINAMENTO ACUSTICO, ACQUA, ELETTROSMOG, RIFIUTI, MOBILITA’ SOSTENIBILE)
- **Decreto legislativo 13 gennaio 2003, n. 36** Attuazione della direttiva 1999/31/CE relativa alle discariche di rifiuti. (GU n. 59 del 12-3-2003- Suppl. Ordinario n.40) - Testo completo, aggiornato al D.L. n. 59 dell’8 aprile 2008



- **Legge 8 agosto 2002, n. 178 (cd. Omnibus)** Testo del decreto-legge 8 luglio 2002, n. 138 (in Gazzetta Ufficiale - serie generale - n. 158 dell'8 luglio 2002), coordinato con la legge di conversione 8 agosto 2002, n. 178 (in questo stesso supplemento ordinario alla pag. 5), recante: "Interventi urgenti in materia tributaria, di privatizzazioni, di contenimento della spesa farmaceutica e per il sostegno dell'economia anche nelle aree svantaggiate". Art. 14. Interpretazione autentica della definizione di "rifiuto" di cui all'articolo 6, comma 1, lettera a), del decreto legislativo 5 febbraio 1997, n. 22)(GU n. 187 del 10- 8-2002)
- **D.M. 18 settembre 2001, n. 468** Programma nazionale di bonifica e ripristino ambientale.(G.U. n. 13 del 16 gennaio 2002).
- **Decreto Legislativo 5 febbraio 1997, n. 22** (Decreto Ronchi) Attuazione delle direttive 91/156/CEE sui rifiuti, 91/689/CEE sui rifiuti pericolosi e 94/62/CE sugli imballaggi e sui rifiuti di imballaggio. Testo coordinato (aggiornato al decreto legislativo n. 36 del 13 gennaio 2003 - pubblicato su GU n.59 del 12-3-2003 S.O. n.40). Suppl. Ord. n. 33 G.U.R.I. 15 febbraio 1997, n. 38. Abrogato dal D.Lgs. n. 152/2006.

#### 1.c.2.5 La normativa in materia di qualità dell'aria

- **Decreto Legislativo 7 marzo 2008, n. 51** Modifiche ed integrazioni al decreto legislativo 4 aprile 2006, n. 216, recante attuazione delle direttive 2003/87/CE e 2004/101/CE in materia di scambio di quote di emissione dei gas a effetto serra nella Comunità', con riferimento ai meccanismi di progetto del protocollo di Kyoto. (GU n. 82 del 7-4-2008)
- **Decreto Legislativo 3 aprile 2006, n. 152** Norme in materia ambientale. (G.U. n. 88 del 14/04/2006 - S.O. n. 96) - Testo vigente - aggiornato, da ultimo, al D.L. n. 90/2008
- **Decreto del Presidente della Repubblica 23 maggio 2003** Approvazione del Piano sanitario nazionale 2003-2005. (GU n. 139 del 18-6-2003- Suppl. Ordinario n.95) (Riferimenti a INQUINAMENTO, SICUREZZA SUL LAVORO, AMIANTO, INQUINAMENTO ACUSTICO, ACQUA, ELETTROSMOG, RIFIUTI, MOBILITA' SOSTENIBILE, ARIA)
- **Decreto 20 giugno 2002** Ministero delle Infrastrutture e dei Trasporti - Recepimento della direttiva 2001/63/CE della Commissione del 17 agosto 2001 che adegua al progresso tecnico la direttiva 97/68/CE del Parlamento europeo e del Consiglio concernente i provvedimenti da adottare contro l'emissione di inquinanti gassosi e particolato inquinante prodotti dai motori a combustione interna destinati all'installazione su macchine mobili non stradali. (GU n. 154 del 3-7-2002) Con allegato.

- **Decreto 2 aprile 2002, n. 60** Ministero dell’Ambiente e della Tutela del Territorio - Recepimento della direttiva 1999/30/CE del Consiglio del 22 aprile 1999 concernente i valori limite di qualità dell’aria ambiente per il biossido di zolfo, il biossido di azoto, gli ossidi di azoto, le particelle e il piombo e della direttiva 2000/69/CE relativa ai valori limite di qualità dell’aria ambiente per il benzene ed il monossido di carbonio. (Pubblicato su GU n. 87 del 13-4-2002- Suppl. Ordinario n.77). Testo con note.
- **D.M. 28 settembre 2001** Proroga del termine di cui all’art. 2, comma 1, del decreto ministeriale 7 giugno 2001, in materia di riduzione delle emissioni inquinanti." (G.U. 236 del 10 ottobre 2001).
- **D.Lgs. 4 agosto 1999 n. 351** Attuazione della direttiva 96/62/CE in materia di valutazione e di gestione della qualità dell’aria ambiente. (G.U. del 13.10.1999, n. 241).
- **D.M. 12 luglio 1990** Linee guida per il contenimento delle emissioni inquinanti degli impianti industriali e la fissazione dei valori minimi di emissione.
- **Decreto Presidente della Repubblica 24 maggio 1988, n. 203** Attuazione delle direttive CEE nn. 80/779, 82/884, 84/360 e 85/203 concernenti norme in materia di qualità dell’aria, relativamente a specifici agenti inquinanti, e di inquinamento prodotto dagli impianti industriali, ai sensi dell’art. 15 della l. 16 aprile 1987, n. 183 (1). (Suppl. ordinario n. 53 Gazz. Uff., 16 giugno 1988, n. 140). Testo coordinato aggiornato al D.M. 2 aprile 2002, n. 60 art. 40.(GU n. 87/2002- S.O. n.77).

#### 1.c.2.6 La normativa in materia di qualità delle acque

- **Decreto 14 aprile 2009, n. 56:** Ministero dell’Ambiente e della Tutela del territorio e del Mare. Regolamento recante «Criteri tecnici per il monitoraggio dei corpi idrici e l’identificazione delle condizioni di riferimento per la modifica delle norme tecniche del decreto legislativo 3 aprile 2006, n. 152, recante Norme in materia ambientale, predisposto ai sensi dell’articolo 75, comma 3, del decreto legislativo medesimo». (GU n. 124 del 30-5-2009 - Suppl. Ordinario n.83)
- **Decreto Legislativo 16 marzo 2009, n. 30:** Attuazione della direttiva 2006/118/CE, relativa alla protezione delle acque sotterranee dall’inquinamento e dal deterioramento. (GU n. 79 del 4-4-2009)
- **Decreto 16 giugno 2008, n. 131:** Ministero dell’Ambiente e della Tutela del Territorio e del Mare. Regolamento recante i criteri tecnici per la caratterizzazione dei corpi idrici (tipizzazione, individuazione dei corpi idrici, analisi delle pressioni) per la modifica delle norme tecniche del decreto legislativo 3 aprile 2006, n. 152, recante: «Norme in materia ambientale», predisposto ai

sensi dell'articolo 75, comma 4, dello stesso decreto. (GU n. 187 del 11-8-2008 - Suppl. Ordinario n.189)

- **Decreto Legislativo 30 maggio 2008, n. 116:** Attuazione della direttiva 2006/7/CE relativa alla gestione della qualità delle acque di balneazione e abrogazione della direttiva 76/160/CEE. (GU n. 155 del 4-7-2008)
- **Decreto 24 aprile 2008:** Ministero dell'Ambiente e della Tutela del Territorio e del Mare. Adempimenti derivanti dall'attuazione della legge n. 979/1982, attuazione della Convenzione internazionale Marpol 73/78 e delle altre convenzioni IMO per la tutela dell'ambiente marino. Delega al capo del Reparto ambientale marino della presidenza dell'unità di crisi di cui all'articolo 6 della legge 28 febbraio 1992, n. 220. (GU n. 181 del 4-8-2008)
- **Decreto Legislativo 16 gennaio 2008, n.4:** Ulteriori disposizioni correttive ed integrative del decreto legislativo 3 aprile 2006, n. 152, recante norme in materia ambientale. (GU n. 24 del 29-1-2008- Suppl. Ordinario n.24)
- **Decreto Legislativo 11 Luglio 2007, n. 94:** Attuazione della direttiva 2006/7/CE, concernente la gestione delle acque di balneazione, nella parte relativa all'ossigeno disciolto. (GU n. 163 del 16-7-2007)
- **Decreto Legislativo 8 novembre 2006, n. 284:** Disposizioni correttive e integrative del decreto legislativo 3 aprile 2006, n. 152, recante norme in materia ambientale. (GU n. 274 del 24-11-2006)
- **Decreto 5 settembre 2006:** Ministero della Salute. Modifica del valore fissato nell'allegato I, parte B, al decreto legislativo 2 febbraio 2001, n. 31, per il parametro Clorito. (GU n. 230 del 3-10-2006)
- **Decreto 8 agosto 2006:** Ministero dell'Ambiente e della Tutela del Territorio e del Mare. Autorizzazione all'impiego dei prodotti assorbenti denominati SEL per la bonifica della contaminazione da idrocarburi petroliferi in mare, ai sensi del decreto 23 dicembre 2002. (GU n. 211 del 11-9-2006)
- **Decreto Legislativo 3 aprile 2006, n. 152:** Norme in materia ambientale. (G.U. n. 88 del 14/04/2006 - S.O. n. 96) - Testo vigente - aggiornato, da ultimo, al D.L. n. 90/2008
- **Testo coordinato del decreto-legge 30 dicembre 2005, n. 273:** Testo del decreto-legge 30 dicembre 2005, n. 273 (in Gazzetta Ufficiale - serie generale - n. 303 del 30 dicembre 2005), coordinato con la legge di conversione 23 febbraio 2006, n. 51, (in questa stessa Gazzetta Ufficiale alla pag. 5), recante: «Definizione e proroga di termini, nonché' conseguenti disposizioni urgenti. Proroga di termini relativi all'esercizio di deleghe legislative» (GU n. 49 del 28-2-2006- Suppl. Ordinario n.47)

---

**Art. 23-quater. -Denunce dei pozzi**

- **Decreto 17 febbraio 2006:** Ministero della Salute. Revisione dei presidi medico-chirurgici impiegati per il trattamento delle acque da bere. (GU n. 48 del 27-2-2006)
- **Decreto del Presidente della Repubblica 15 febbraio 2006:** Norme di attuazione del Piano generale di utilizzazione delle acque pubbliche. (GU n. 119 del 24-5-2006)
- **Decreto 6 luglio 2005:** Ministero delle Politiche Agricole e Forestali. Criteri e norme tecniche generali per la disciplina regionale dell'utilizzazione agronomica delle acque di vegetazione e degli scarichi dei frantoi oleari, di cui all'articolo 38 del decreto legislativo 11 maggio 1999, n. 152. (GU n. 166 del 19-7-2005)
- **Deliberazione 27 maggio 2005:** Comitato Interministeriale per la Programmazione Economica.
- Programma nazionale degli interventi nel settore idrico, legge n. 350/2003, articolo 4, commi 35-36. (Deliberazione n. 74/05). (GU n. 14 del 18-1-2006)
- **Decreto 24 marzo 2005:** Ministero delle Attività produttive. Gamme delle acque minerali naturali e delle acque di sorgente destinate alla somministrazione. (GU n. 78 del 5-4-2005)
- **Decreto-Legge 4 Giugno 2004, n. 144:** Differimento della disciplina sulla qualità delle acque di balneazione. (GU n. 134 del 10-6-2004)
- **Direttiva 27 Maggio 2004:** Ministero dell'Ambiente e della Tutela del Territorio. Disposizioni interpretative delle norme relative agli standard di qualità nell'ambiente acquatico per le sostanze pericolose. (GU n. 137 del 14-6-2004)
- **Decreto 29 Dicembre 2003, n. 391:** Ministero dell'Ambiente e della Tutela del Territorio. Regolamento recante la modifica del criterio di classificazione dei laghi di cui all'allegato 1, tabella 11, punto 3.3.3, del decreto legislativo n. 152 del 1999. (GU n. 39 del 17-2-2004)
- **Decreto 29 dicembre 2003:** Ministero della Salute - Attuazione della direttiva n. 2003/40/CE della Commissione nella parte relativa ai criteri di valutazione delle caratteristiche delle acque minerali naturali di cui al decreto ministeriale 12 novembre 1992, n. 542, e successive modificazioni, nonché alle condizioni di utilizzazione dei trattamenti delle acque minerali naturali e delle acque di sorgente. (GU n. 302 del 31-12-2003)
- **Decreto 6 novembre 2003, n. 367:** Ministero dell'Ambiente e della Tutela del Territorio. Regolamento concernente la fissazione di standard di qualità nell'ambiente acquatico per le sostanze pericolose, ai sensi dell'articolo 3, comma 4, del decreto legislativo 11 maggio 1999, n. 152. (GU n. 5 del 8-1-2004)

- **Decreto 19 agosto 2003:** Ministero dell’Ambiente e della Tutela del Territorio. Modalità di trasmissione delle informazioni sullo stato di qualità dei corpi idrici e sulla classificazione delle acque. (GU n. 218 del 19-9-2003- Suppl. Ordinario n.152)
- **Legge 1 agosto 2003, n. 200:** Conversione, con modificazioni, del D.L. 24 giugno 2003, n. 27, recante: «Proroga di termini e disposizioni urgenti ordinamentali». (G.U. n. 178 del 3-8-2003)
- **Decreto 12 giugno 2003, n. 185:** Ministero dell’Ambiente e della Tutela del Territorio. Regolamento recante norme tecniche per il riutilizzo delle acque reflue in attuazione dell’articolo 26, comma 2, del decreto legislativo 11 maggio 1999, n. 152. (GU n. 169 del 23-7-2003)
- **Decreto del Presidente della Repubblica 23 maggio 2003:** Approvazione del Piano sanitario nazionale 2003-2005. (GU n. 139 del 18-6-2003- Suppl. Ordinario n.95) (Riferimenti a INQUINAMENTO, SICUREZZA SUL LAVORO, AMIANTO, INQUINAMENTO ACUSTICO, ACQUA, ELETTROSMOG, RIFIUTI, MOBILITA’ SOSTENIBILE)
- **Legge 30 maggio 2003, n. 121:** Testo coordinato del **decreto-legge 31 marzo 2003, n. 51** (in Gazzetta Ufficiale - serie generale - n. 76 del 1° aprile 2003), aggiornato con la **legge di conversione 30 maggio 2003, n. 121** (in questa stessa Gazzetta Ufficiale alla pag. 3), recante: "Modifiche alla normativa in materia di qualità delle acque di balneazione". (GU n. 125 del 31-5-2003)
- **Decreto-Legge 31 marzo 2003, n.51:** Modifiche alla normativa in materia di qualità delle acque di balneazione. (GU n. 76 del 1-4-2003)
- **Decreto 18 settembre 2002:** Ministero dell’Ambiente e della Tutela del Territorio. Modalità di informazione sullo stato di qualità delle acque, ai sensi dell’art. 3, comma 7, del decreto legislativo 11 maggio 1999, n. 52. (GU n. 245 del 18-10-2002- Suppl. Ordinario n.198)
- **Legge 31 luglio 2002, n.179:** Disposizioni in materia ambientale. (GU n. 189 del 13-8-2002)
- **Legge 11 luglio 2002, n. 140:** Conversione in legge, con modificazioni, del decreto-legge 10 maggio 2002, n. 92, recante differimento della disciplina relativa alle acque di balneazione. Testo del decreto-legge 10 maggio 2002, n. 92 coordinato con la legge di conversione. (GU n. 162 del 12-7-2002)
- **Decreto legislativo n. 27, 2 febbraio 2002:** Modifiche ed integrazioni al decreto legislativo 2 febbraio 2001, n. 31, recante attuazione della direttiva 98/83/CE relativa alla qualità delle acque destinate al consumo umano. (G.U. n. 58 del 9-3-2002).
- **D.L.vo 2 febbraio 2001, n. 31: Attuazione della direttiva 98/83/CE relativa alla qualità delle acque destinate al consumo umano.** Supplemento alla Gazzetta ufficiale 3 marzo 2001 n. 52.

- **D.L.vo 18 agosto 2000, n. 258:** (c.d. Acque bis) S. O. n.153/L G.U.R.I 18 settembre 2000 n. 218 Disposizioni correttive e integrative del decreto legislativo 11 maggio 1999, n. 152, in materia di tutela delle acque dall'inquinamento, a norma dell'articolo 1, comma 4, della legge 24 aprile 1998, n. 128.
- **LEGGE 5 gennaio 1994, n. 36** (c.d. Legge Galli) S. O. n. 11 G.U.R.I. 19 gennaio 1994, n. 14 Disposizioni in materia di risorse idriche. TESTO COORDINATO (aggiornato al D.L.vo 11 maggio 1999, n. 152)
- **L. 12 giugno 1993 n. 185:** Conversione in legge, con modificazioni, del D.L. 13 aprile 1993, n. 109 "Modifiche al D.P.R. 8 giugno 1982 n. 470 concernente l'attuazione della direttiva CEE, n. 76/160/CEE relativa alla qualità delle acque di balneazione".
- **D.P.R. 24 maggio 1988 n. 236** "Attuazione della direttiva CEE n. 80/778 concernente la qualità delle acque destinate al consumo umano ai sensi dell'art. 15 della L. 16 aprile 1987 n. 187".
- **D.P.R. 8 giugno 1982 n. 470** "Attuazione della direttiva 76/160/CEE del 8 dicembre 1975 concernente la qualità delle acque di balneazione".
- **R.D. 11 dicembre 1933 n. 1775** "Testo unico delle disposizioni di legge sulle acque e impianti elettrici".

## 1.d Quadro della pianificazione e della programmazione

Nel presente paragrafo verranno analizzati i principali documenti di programmazione, di carattere sia generale sia settoriale, vigenti a livello regionale, provinciale e comunale, che possono essere di rilievo ai fini della realizzazione del progetto. L'individuazione e l'esame delle norme e dei vincoli in essi contenuti consente di verificare la rispondenza del progetto ai medesimi, intervenendo con opportune modifiche laddove risultino delle incompatibilità; l'analisi delle linee di sviluppo previste, invece, consente di valutare la compatibilità con riferimento sia alla situazione attuale, sia a quella prevista a seguito della realizzazione delle opere in oggetto.

L'area interessata dall'intervento ricade all'interno dei territori comunali di **Contessa Entellina (PA)**, **San Margherita di Belice (AG)**, **Sambuca di Sicilia e Menfi (AG)** con riferimento al tracciato degli elettrodotti, la stazione di trasformazione e la stazione TERNA.

I piani sovraordinati d'indirizzo e coordinamento che regolamentano l'uso del territorio, a cui si è fatto riferimento, vengono di seguito riportati:

- A livello regionale:

- 
- P.E.A.R.S. Piano Energetico Ambientale Regionale;
  - Aggiornamento del Piano Energetico Ambientale Regionale (P.E.A.R.S.)
  - P.T.P.R. Piano Paesaggistico Territoriale Regionale;
  - Piano Regionale dei Parchi e delle Riserve Naturali;
  - Piano Regionale per la programmazione delle attività di previsione, prevenzione e lotta attiva per la difesa della vegetazione contro gli incendi;
  - Piano di Riordino della legislazione in materia forestale e di tutela della vegetazione;
  - Piano di Tutela del Patrimonio;
  - Piano stralcio di bacino per l'Assetto Idrogeologico (P.A.I.) e Piano di Gestione del Rischio di Alluvioni;
  - P.T.A. Piano di Tutela delle Acque;
  - Piano di gestione delle acque del Distretto Idrografico della Sicilia;
  - Piano regionale dei materiali di cava P.RE.MA.C. e dei materiali lapidei di pregio P.RE.MA.L.P.;
  - A livello provinciale:
    - Piano Territoriale Provinciale di Palermo;
    - Piano Territoriale Provinciale di Agrigento;
  - A livello comunale:
    - Strumenti Urbanistici.

### ***1.d.1 Piano Energetico Ambientale Regionale (P.E.A.R.S.)***

Una Linea Guida Generale a livello regionale è rappresentata dal Piano Energetico Ambientale Regionale (P.E.A.R.S.) attraverso il quale la Regione Sicilia intende assumere un ruolo di riferimento di un nuovo modello energetico.

Con DGR 3 febbraio 2009 n. 1, contenuta nel Decreto del Presidente della Regione Siciliana del 09/03/2009, è stato approvato il "Piano Energetico Ambientale Regionale Siciliano" (P.E.A.R.S.).



### ***1.d.2 Aggiornamento del Piano Energetico Ambientale Regionale (P.E.A.R.S. 2030)***

Con deliberazione n. 67 del 12 febbraio 2022, la Giunta Regionale approva il PEARS 2030. Lo scenario energetico PEARS è stato definito a partire dal BAU/BASE, presupponendo dei target maggiormente ambizioni di quelli previsti dalla SEN 2017, per i consumi finali lordi nei tre settori principali, secondo la seguente articolazione:

- riduzione dei consumi del settore industriale del 10% (target SEN 7,5%) rispetto allo scenario BAU/BASE;
- riduzione dei consumi del settore civile e agricolo del 15% (target SEN 12%) rispetto allo scenario BAU/BASE;
- riduzione dei consumi del settore trasporti del 10% (target SEN 7,5%) rispetto allo scenario BAU/BASE;
- riduzione dei consumi globali, calcolato sulla base dei consumi finali dei tre settori (industriale, civile/agricoltura e trasporti) dell'11,5%, rispetto allo scenario BAU/BASE;
- incremento della quota FER, pari a quasi il doppio del valore dello scenario BAU/BASE (0,897 Mtep), al fine di raggiungere un consumo finale lordo al 2030 di 1,712 Mtep ed un valore di 32,7% di consumi finali lordi da FER sul totale, secondo le seguenti specifiche:

Relativamente alla domanda di energia elettrica al 2030 si ipotizza:

- una sostanziale invarianza della produzione elettrica dovuta alla compensazione dei seguenti effetti:
  - riduzione dei consumi generati da una maggiore penetrazione di tecnologie più efficienti (1,2 TWh);
  - riduzione delle perdite di rete grazie ad un efficientamento della rete di trasporto e distribuzione (1 TWh);
  - incremento dei consumi nel settore terziario, a causa dell'elettificazione dei consumi termici (2,2 TWh);
  - incremento dei consumi elettrici, nel settore dei trasporti (0,64 TWh).
- ripartizione della produzione di FER-E, secondo l'articolazione seguente:

	2015 [TWh]	2019 [TWh]	2030 [TWh]	Variazione 2019-2030 [%]
<i>Solare Termodinamica</i>	0	0	0,4	-
<i>Moto Ondoso</i>	0	0	0,1	-
<i>Idroelettrica</i>	0,47	0,47	0,3	-36%
<i>Bioenergie</i>	0,26	0,24	0,3	+25%
<i>Eolico</i>	2,59	3,35	6,17	+84%
<i>Fotovoltaico</i>	1,81	1,83	5,95	+225%
<b>Totale Produzione rinnovabile</b>	<b>5,13</b>	<b>5,89</b>	<b>13,23</b>	<b>+124%</b>
<b>Totale Produzione convenzionale</b>	<b>17,99</b>	<b>11,31</b>	<b>5,78</b>	<b>-49%</b>

Il Macro obiettivo 2 del PEARS riguarda la produzione dell'energia da fonti rinnovabili, quale chiave per la transizione energetica verso un'economia a basse emissioni di carbonio.

Secondo lo scenario SIS, si ritiene necessario incrementare lo sfruttamento delle fonti rinnovabili, prediligendo quelle più efficaci sotto il profilo degli impatti sull'ambiente e dei costi.

Le potenzialità regionali di sviluppo delle diverse tecnologie sono fortemente condizionate da numerosi fattori esogeni, che potrebbero pregiudicarne o accelerarne lo sviluppo.

Il Macro obiettivo 2 è stato declinato nei sotto - obiettivi riportati in Tabella

	Sotto-obiettivi del macro-obiettivo 2: promuovere lo sviluppo delle FER, minimizzando l'impiego di fonti fossili
2.1	Incrementare la produzione di energia elettrica dall'utilizzo della risorsa solare
2.2	Incrementare la produzione di energia elettrica da fonte eolica
2.3	Promuovere lo sviluppo di impianti idroelettrici
2.4	Promuovere lo sviluppo delle bioenergie
2.5	Promuovere lo sviluppo di sistemi di accumulo e della rete elettrica
2.6	Promuovere lo sviluppo di FER termiche

In merito all'energia eolica, il documento nel 2030 si prevedono installati circa 3.000 MW contro gli attuali 1.894 MW.

La tabella che segue mostra le previsioni di sviluppo della potenza eolica al 2030.

<b>Potenza installata al 31/12/2019</b>	<b>1.893,5 MW</b>
<b>Nuova potenza dal repowering</b>	<b>1.000 MW</b>
<b>Potenza da dismettere</b>	<b>333 MW</b>
<b>Potenza delle nuove installazioni</b>	<b>446 MW</b>
<b>Potenza al 2030</b>	<b>3.000 MW</b>

**L'iniziativa di cui al presente progetto, è in pieno accordo con il Piano Energetico Ambientale Regionale.**

---

### ***1.d.3 Piano Territoriale Paesaggistico Regionale (P.T.P.R.) – linee guida approvate con D.A. n. 6080 del 21/05/1999***

La Regione Sicilia per definire politiche, strategie ed interventi di tutela e valorizzazione del paesaggio e del patrimonio naturale e culturale dell’Isola ha elaborato, agli inizi degli anni novanta, il Piano Paesaggistico Regionale, che si articola in due livelli distinti e interconnessi:

- quello regionale, costituito dalle Linee Guida;
- quello subregionale, costituito dai Piani d’Ambito. Esso è articolato in diciassette Ambiti paesaggistici individuati e definiti dalle Linee Guida attraverso un approfondito esame degli elementi geomorfologici, biologici, antropici e culturali che li contraddistinguono.

Il Piano è stato corredato, nella sua prima fase, dalle Linee Guida (mediante le quali si è delineata un’azione di sviluppo orientata alla tutela e alla valorizzazione dei beni culturali e ambientali, definendo traguardi di coerenza e compatibilità delle politiche regionali di sviluppo ed evitando ricadute in termini di spreco delle risorse, degrado dell’ambiente, depauperamento del paesaggio regionale). **Le Linee Guida sono state approvate dal Comitato Tecnico-Scientifico dell’Assessorato dei Beni Culturali, Ambientali e della Pubblica Istruzione della Regione Sicilia con D.A. n. 6080 del 21 Maggio 1999 su parere favorevole reso dal Comitato Tecnico Scientifico nella seduta del 30 Aprile 1996.**

Il Piano Territoriale Paesistico investe l’intero territorio regionale con effetti differenziati, in relazione alle caratteristiche ed allo stato effettivo dei luoghi, alla loro situazione giuridica ed all’articolazione normativa del piano stesso.

Tale piano di lavoro ha i suoi riferimenti giuridici nella Legge 431/85, la quale dispone che le Regioni sottopongano il loro territorio a specifica normativa d’uso e valorizzazione ambientale, mediante la redazione di Piani Paesistici o di piani urbanistico territoriali con valenza paesistica.

Ai sensi dell’art. 14, lett. n, dello Statuto della Regione Siciliana, e viste le LL.RR. 20/87 e 116/80, la competenza della pianificazione paesistica è attribuita all’Assessorato Regionale Beni Culturali ed Ambientali. La L.R. 30 aprile 1991, n.15, ha ribadito, rafforzandone i contenuti, l’obbligo di provvedere alla pianificazione paesistica, dando facoltà all’Assessore ai Beni Culturali ed Ambientali di impedire qualsiasi trasformazione del paesaggio, attraverso vincoli temporanei di inedificabilità assoluta, posti nelle more della redazione dei piani territoriali paesistici.

Il Piano Territoriale Paesistico Regionale persegue i seguenti obiettivi generali:

- stabilizzazione ecologica del contesto ambientale regionale, difesa del suolo e della biodiversità, con particolare attenzione per le situazioni di rischio e di criticità;

- valorizzazione dell'identità e della peculiarità del paesaggio regionale, sia nel suo insieme unitario che nelle sue diverse specifiche configurazioni;
- miglioramento della fruibilità sociale del patrimonio ambientale regionale, sia per le attuali che per le future generazioni.

Il Piano è scaturito da un'analisi complessiva dell'intero territorio regionale, dal quale sono state enucleate tutte le componenti paesistiche con le loro interconnessioni e i loro reciproci condizionamenti, al fine di delineare una trama normativa che consentisse l'effettiva valorizzazione dei beni ambientali. Ciò comporta il superamento di alcune tradizionali opposizioni:

- quella che stacca i beni culturali ed ambientali dal loro contesto, che porterebbe ad accettare una spartizione del territorio tra poche "isole" di pregio soggette a tutela rigorosa e la più ben vasta parte restante, sostanzialmente sottratta ad ogni salvaguardia ambientale e culturale;
- quella che, staccando le strategie di tutela da quelle di sviluppo (o limitandosi a verificare la "compatibilità" delle seconde rispetto alle prime), ridurrebbe la salvaguardia ambientale e culturale ad un mero elenco di "vincoli", svuotandola di ogni contenuto programmatico e propositivo: uno svuotamento che impedirebbe di contrastare efficacemente molte delle cause strutturali del degrado e dell'impovertimento del patrimonio ambientale regionale;
- quella che, prevedendo la separazione tra la salvaguardia del patrimonio "culturale" e quella del patrimonio "naturale", porterebbe ad ignorare o sottovalutare le interazioni storiche ed attuali tra processi sociali e processi naturali ed impedirebbe di cogliere molti aspetti essenziali e le stesse regole costitutive della identità paesistica ed ambientale regionale.

La strategia di tutela paesistico-ambientale valutata più efficace dalle Linee Guida del Piano è sicuramente legata ad una nuova strategia di sviluppo regionale fondata sulla valorizzazione conservativa ed integrata dell'eccezionale patrimonio di risorse naturali e culturali. Tale valorizzazione è infatti la condizione non soltanto per il consolidamento dell'immagine e della capacità competitiva della regione nel contesto europeo e mediterraneo, ma anche per l'innescio di processi di sviluppo endogeno dei sistemi locali, che consentano di uscire dalle logiche assistenzialistiche del passato.

Il PTPR formula gli indirizzi partendo dalla sintesi degli elementi costitutivi la struttura territoriale di progetto dividendoli nei seguenti assi strategici:

1. il consolidamento del patrimonio e delle attività agroforestali, in funzione economica, socioculturale e paesistica, che in particolare si traduce in:

- 
- sostegno e rivalutazione dell'agricoltura tradizionale in tutte le aree idonee, favorendone innovazioni tecnologiche e culturali tali da non provocare alterazioni inaccettabili dell'ambiente e del paesaggio;
  - gestione controllata delle attività pascolive ovunque esse mantengano validità economica e possano concorrere alla manutenzione paesistica (comprese, all'occorrenza, aree boscate);
  - gestione controllata dei processi di abbandono agricolo, soprattutto sulle "linee di frontiera", da contrastare, ove possibile, con opportune riconversioni colturali (ad esempio dal seminativo alle colture legnose, in molte aree collinari) o da assecondare con l'avvio guidato alla rinaturalizzazione;
  - gestione oculata delle risorse idriche, evitando prelievi a scopi irrigui che possano accentuare le carenze idriche in aree naturali o seminaturali critiche;
2. Politiche urbanistiche tali da ridurre le pressioni urbane e le tensioni speculative sui suoli agricoli, soprattutto ai bordi delle principali aree urbane, lungo le direttrici di sviluppo e nella fascia costiera.
3. Il consolidamento e la qualificazione del patrimonio d'interesse naturalistico, in funzione del riequilibrio ecologico e di valorizzazione fruitiva, che si traduce in:
- estensione e interconnessione del sistema regionale dei parchi e delle riserve naturali, con disciplina opportunamente diversificata in funzione delle specificità delle risorse e delle condizioni ambientali;
  - valorizzazione, con adeguate misure di protezione e, ove possibile, di rafforzamento delle opportunità di fruizione, di un ampio ventaglio di beni naturalistici attualmente non soggetti a forme particolari di protezione, quali le singolarità geomorfologiche, le grotte od i biotopi non compresi nel punto precedente;
  - recupero ambientale delle aree degradate da dissesti o attività estrattive o intrusioni incompatibili, con misure diversificate e ben rapportate alle specificità dei luoghi e delle risorse (dal ripristino alla stabilizzazione, alla mitigazione, all'occultamento, all'innovazione trasformativa);
  - la conservazione e la qualificazione del patrimonio d'interesse storico, archeologico, artistico, culturale o documentario, che prevede in particolare: interventi mirati su un sistema selezionato di centri storici, capaci di fungere da nodi di una rete regionale fortemente connessa e ben riconoscibile, e di esercitare consistenti effetti di irraggiamento sui territori storici circostanti, anche per il tramite del turismo, interventi volti ad innescare processi di
-

- valorizzazione diffusa, soprattutto sui percorsi storici di connessione e sui circuiti culturali facenti capo ai nodi suddetti, investimenti plurisetoriali sulle risorse culturali, in particolare quelle archeologiche meno conosciute o quelle paesistiche latenti;
- promozione di forme appropriate di fruizione turistica e culturale, in stretto coordinamento con le politiche dei trasporti, dei servizi e della ricettività turistica.
4. la riorganizzazione urbanistica e territoriale in funzione dell'uso e della valorizzazione del patrimonio paesistico-ambientale, che comporta in particolare:
- politiche di localizzazione dei servizi tali da consolidare la "centralità" dei centri storici e da ridurre la povertà urbana, evitando, nel contempo, effetti di congestione e di eccessiva polarizzazione sui centri maggiori, e tali da consolidare e qualificare i presidi civili e le attrezzature di supporto per la fruizione turistica e culturale dei beni ambientali, a partire dai siti archeologici;
  - politiche dei trasporti tali da assicurare sia un migliore inserimento del sistema regionale nei circuiti internazionali, sia una maggiore connettività interna dell'armatura regionale, evitando, nel contempo, la proliferazione di investimenti per la viabilità interna, di scarsa utilità e alto impatto ambientale;
  - politiche insediative volte a contenere la dispersione dei nuovi insediamenti nelle campagne circostanti i centri maggiori, lungo i principali assi di traffico e nella fascia costiera, coi conseguenti sprechi di suolo e di risorse ambientali, e a recuperare, invece, (anche con interventi di ricompattamento e riordino urbano), gli insediamenti antichi, anche diffusi sul territorio, valorizzandone e, ove il caso, ricostituendone l'identità. Infine per tutte le aree identificate all'interno degli ambiti di piano sono previsti degli indirizzi di intervento da attuarsi in modo più locale attraverso:
    - l'attivazione prioritaria/preferenziale del complesso di interventi comunitari e dei programmi operativi;
    - la redazione degli strumenti di pianificazione locale.

L'orografia del territorio siciliano mostra complessivamente un forte contrasto tra la porzione settentrionale prevalentemente montuosa, con i Monti Peloritani, costituiti da prevalenti rocce metamorfiche con versanti ripidi, erosi e fortemente degradati, i gruppi montuosi delle Madonie, dei Monti di Trabia, dei Monti di Palermo, dei Monti di Trapani, e quella centromeridionale e sudoccidentale, ove il paesaggio appare nettamente diverso, in generale caratterizzato da blandi rilievi collinari, solo animati dalle incisioni dei corsi d'acqua, talora con qualche rilievo isolato, che si estende fino al litorale

del Canale di Sicilia. Ancora differente appare nella zona sudorientale, con morfologia tipica di altopiano ed in quella orientale con morfologia vulcanica.

Partendo da queste considerazioni si è pervenuti alla identificazione di 17 aree di analisi, attraverso un approfondito esame dei sistemi naturali e delle differenziazioni che li contraddistinguono. In particolare per la delimitazione di queste aree (i cui limiti per la verità sono delle fasce ove il passaggio da un certo tipo di sistemi ad altri è assolutamente graduale) sono stati utilizzati gli elementi afferenti ai sottosistemi abiotico e biotico, in quanto elementi strutturanti del paesaggio:

- 1) Area dei rilievi del trapanese
- 2) Area della pianura costiera occidentale
- 3) Area delle colline del trapanese
- 4) Area dei rilievi e delle pianure costiere del palermitano
- 5) Area dei rilievi dei monti Sicani
- 6) Area dei rilievi di Lercara, Cerda e Caltavuturo
- 7) Area della catena settentrionale (Monti delle Madonie)
- 8) Area della catena settentrionale (Monti Nebrodi)
- 9) Area della catena settentrionale (Monti Peloritani)
- 10) Area delle colline della Sicilia centro-meridionale
- 11) Area delle colline di Mazzarino e Piazza Armerina
- 12) Area delle colline dell'ennese
- 13) Area del cono vulcanico etneo
- 14) Area della pianura alluvionale catanese
- 15) Area delle pianure costiere di Licata e Gela
- 16) Area delle colline di Caltagirone e Vittoria
- 17) Area dei rilievi e del tavolato ibleo.





Figura 7 - Ambiti paesaggistici Regione Sicilia

Nell'area di studio considerata ricade l'ambito: AMBITO 2 – “Area della pianura costiera occidentale”, AMBITO 3 – “Area delle colline del trapanese”, AMBITO 5 – “Area dei rilievi dei monti Sicani”.

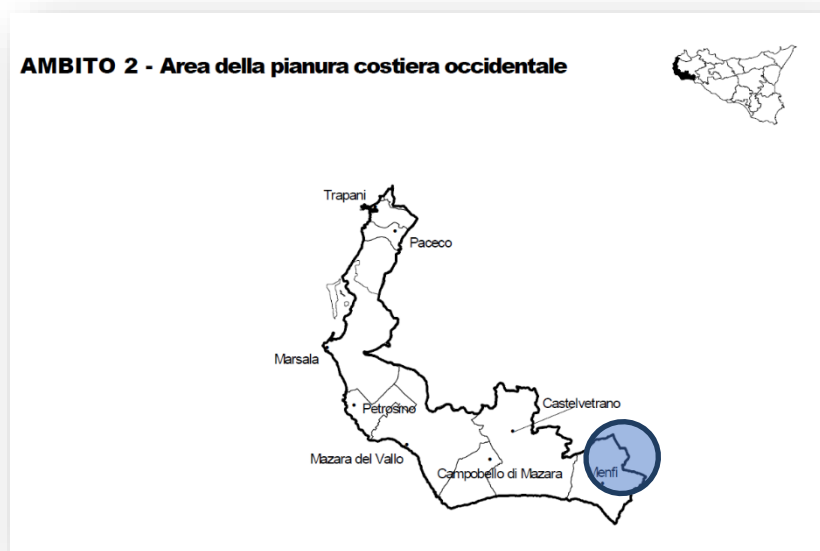

### Sottosistema biotico - biotopi

comune	n.	denomin.	comp. (1)	tipo	caratteristiche	habitat presenti (2)	regime di tutela
Menfi	142	Costa di Porto Palo	A	Biotopi complessi o disomogenei	tratto di costa presenza di interessanti formazioni dunali con aspetti di vegetazione psammofila (Ammophiletalia, Malcomietalia) Borgetto	1, 6	L. 431/85

### Sottosistema insediativo - beni isolati

comune	n.	tipo oggetto	qualificazione del tipo	denominazione oggetto	classe (1)	coordinate geografiche U.T.M. (2)	
						X	Y
Menfi	1	abbeveratoio		Acqua Salata (dell')	D5	320107	4161088
Menfi	2	abbeveratoio		Agareni	D5	320591	4165179
Menfi	3	abbeveratoio			D5	322165	4168479
Menfi	4	abbeveratoio			D5	317765	4167870
Menfi	5	abbeveratoio			D5	327359	4164692
Menfi	6	abbeveratoio			D5	326381	4164410
Menfi	7	abbeveratoio			D5	325032	4162245
Menfi	8	abbeveratoio			D5	324945	4161553
Menfi	9	abbeveratoio			D5	321359	4160990
Menfi	10	abbeveratoio			D5	322407	4159395
Menfi	11	abbeveratoio			D5	323123	4159036
Menfi	12	abbeveratoio			D5	321198	4158535
Menfi	13	abbeveratoio			D5	321492	4157998
Menfi	14	cimitero		Menfi (di)	B3	321432	4163280
Menfi	15	stalla		Stallone (lo)	D2	320152	4161339
Menfi	16	torre	costiera	Torre (la)	A1	315017	4160899

### Sottosistema insediativo - centri e nuclei storici

comune	n.	denominazione (1)	classe (2)	localizzazione geografica	comune 1881	circondario 1881	popol. 1881	comune 1936	popol. 1936
Menfi	1	Menfi	C	collina	Menfi	Sciacca	9944	Menfi	10655
Menfi	2	Porto Palo	E	costa	Menfi	Sciacca	59	Menfi	152

### Sottosistema insediativo - siti archeologici

comune	altro comune	localita'	n.	descrizione	tipo (1)	vincolo I.1089/39
Menfi		C.da Bonera	2	"Frammenti ceramici di eta' compresa tra il IV sec. a.C. e l' eta' medievale ( Ceramica acroma, a v.n.; fram. di pythos; terra sigillata africana delle produzioni A e D; cer. invetriata, decorata a pettine, a cannel"	B	
Menfi		C.da Bonera	3	Area di frammenti ceramici di eta' preistorica, probabilmente della media eta' del bronzo (schegge e oggetti di selce).	A2.6	
Menfi		Foce del Carboj	1	"Area di frammenti ceramici databili tra il III sec. a.C. e il I sec. d.C.; pietrame. Frammenti di invetriata di eta' tardo-antica."	A2.5	
Menfi		Foce del Varvaro	6	"Area di frammenti ceramici di eta' tardo-romana (probabile necropoli?) (Ceramica acroma; frammenti di anfore; terra sigillata africana D; ceramica da fuoco di produzione africana; polita a bande; Pantellerian Ware;"	B	
Menfi		Malopurtetto	4	"Area di frammenti ceramici di eta' ellenistica; area di frammenti relativi ad un insediamento di eta' ellenistico romana con frequentazione in eta' tardoromana."	B	
Menfi		Porto Palo	5	Torre costiera cinquecentesca.		

### Sottosistema biotico - biotopi

comune	n.	denomin.	comp. (1)	tipo	caratteristiche	habitat presenti (2)	regime di tutela
Sambuca di Sicilia	131	Lago Arancio	B	Biotopi puntuali o omogeni	"Invaso artificiale; importante luogo di sosta per l'avifauna in migrazione; presenza di grossi contingenti di ardeidi e anatidi"	3	L. 431/85

### Sottosistema insediativo - beni isolati

comune	n.	tipo oggetto	qualificazione del tipo	denominazione oggetto	classe (1)	coordinate geografiche U.T.M. (2)	
						X	Y
Santa Margherita di Belice	13	abbeveratoio		Laura	D5	327305	4172110
Santa Margherita di Belice	14	abbeveratoio			D5	323426	4176873
Santa Margherita di Belice	15	abbeveratoio			D5	324403	4172642
Santa Margherita di Belice	16	castello		Venaria	A2	322646	4176684
Santa Margherita di Belice	17	cimitero		S. Margherita di Belice (di)	B3	326399	4172904
Sambuca di Sicilia	6	abbeveratoio			D5	326655	4167920
Sambuca di Sicilia	7	abbeveratoio			D5	328533	4166621
Sambuca di Sicilia	8	cimitero		Sambuca (di)	B3	332915	4169351
Sambuca di Sicilia	9	fontana		Colobria	D5	327639	4167131
Sambuca di Sicilia	10	mulino	ad acqua	Dragna	D4	334875	4170142
Sambuca di Sicilia	11	mulino	ad acqua	Guaricciola	D4	329157	4166734
Sambuca di Sicilia	12	torre		Pandolfina	A1	331292	4172220

### Sottosistema insediativo - centri e nuclei storici

comune	n.	denominazione (1)	classe (2)	localizzazione geografica	comune 1881	circondario 1881	popol. 1881	comune 1936	popol. 1936
Santa Margherita di Belice	3	Santa Margherita di Belice	C	collina	Santa Margherita di Belice	Sciacca	7485	Santa Margherita di Belice	7568
Sambuca di Sicilia	2	Sambuca di Sicilia (Sambuca Zabut)	B	collina	Sambuca Zabut	Sciacca	9354	Sambuca di Sicilia	7731

### Sottosistema insediativo - siti archeologici

comune	altro comune	localita'	n.	descrizione	tipo (1)	vincolo L.1089/39
Santa Margherita di Belice		C.da Calcara - C.da Isabella	6	Tracce di frequentazione dall'eta' preistorica a quella medievale.	B	
Santa Margherita di Belice		C.da Giacheria	7	Resti di tombe a grotticella.	A2.2	
Santa Margherita di Belice		C.da Senia	9	"Deposito stratificato di industria litica; tombe a grotticelle di varie dimens. (preistoriche) ed insediamento rupestre di eta' bizantina con tombe a fossa sul pianoro."	A1	
Santa Margherita di Belice		Casa Giambalvo	8	Resti di tombe a grotticella e cave. Tracce di ceramica preistorica e medievale.	A2.6	
Sambuca di Sicilia		C.da Montagnola	5	Area di frammenti di eta' tardo-antica ed altomedievale (ceramica acroma, anfore decorate a pettine, ceramica a canneures, invetriata e schegge di selce).	B	

L'ambito 5 è caratterizzato dalla dorsale collinare che divide l'alta valle del Belice Sinistro ad ovest e l'alta valle del S. Leonardo ad est, e nella parte centromeridionale dai Monti Sicani, con le cime emergenti del M. Cammarata (m 1578) e del M. delle Rose (m 1436) e dall'alta valle del Sosio. La compenetrazione di due tipi di rilievo fortemente contrastanti caratterizza il paesaggio: una successione confusa di dolci colline argillose o marnose plioceniche; masse calcaree dolomitiche di età mesozoica, distribuite in modo irregolare, isolate e lontane oppure aggregate ma senza formare sistema. Queste masse calcaree assumono l'aspetto di castelli imponenti (rocche) e possono formare rilievi collinari (300-400 metri) o montagne corpose e robuste (1000-1500 metri) che emergono dalle argille distinguendosi per forma e

colori e che si impongono da lontano con i loro profili decisi e aspri come l'imponente Rocca Busambra (m 1613) o i monti Barracù (m 1330) e Cardella (m 1266) o il massiccio montuoso di Caltabellotta che domina le colline costiere. La presenza pregnante del versante meridionale della Rocca Busambra caratterizza il paesaggio del Corleonese e definisce un luogo di eccezionale bellezza. L'ambito ha rilevanti qualità paesistiche che gli derivano dalla particolarità delle rocche, dalla morfologia ondulata delle colline argillose, dalla permanenza delle colture tradizionali dei campi aperti e dai pascoli di altura, dai boschi, dalla discreta diffusione di manufatti rurali e antiche masserie, dai numerosi siti archeologici. Il paesaggio agricolo dell'alta valle del Belice è molto coltivato e ben conservato, e privo di fenomeni di erosione e di abbandono. Nei rilievi meridionali prevalgono le colture estensive e soprattutto il pascolo. Qui gli appoderamenti si fanno più ampi ed è rarefatta la presenza di masserie. Il vasto orizzonte del pascolo, unito alle più accentuate elevazioni, conferisce qualità panoramiche ad ampie zone. Il paesaggio vegetale naturale è limitato alle quote superiori dei rilievi più alti dei Sicani (M. Rose, M. Cammarata, M. Troina, Serra Leone) e al bosco ceduo della Ficuzza che ricopre il versante settentrionale della rocca Busambra. I ritrovamenti archeologici tendono a evidenziare la presenza di popolazioni sicane e sicule, respinte sempre più verso l'interno dalla progressiva ellenizzazione dell'isola. Quest'area geografica abbondante di acque, fertile e ricca di boschi, è stata certamente abitata nei diversi periodi storici. Tuttavia le tracce più consistenti di antropizzazione del territorio risalgono al periodo dell'occupazione musulmana. La ristrutturazione del territorio in seguito all'affermarsi del sistema feudale provoca profonde trasformazioni e lo spopolamento delle campagne. A partire dal sec. XV il fenomeno delle nuove fondazioni, legato allo sviluppo dell'economia agricola, modifica l'aspetto del paesaggio urbano e rurale e contribuisce a definire l'attuale struttura insediativa costituita da borghi rurali isolati, allineati sulla direttrice che mette in comunicazione l'alta valle del Belice con l'alta valle del Sosio. Corleone è il centro più importante in posizione baricentrica tra i monti di Palermo e i monti Sicani, all'incrocio delle antiche vie di comunicazione tra Palermo, Sciacca e Agrigento. Il paesaggio agricolo tradizionale, i beni culturali e l'ambiente naturale poco compromesso da processi di urbanizzazione sono risorse da tutelare e salvaguardare.

L'Ambito 6 è caratterizzato dalla sua condizione di area di transizione fra paesaggi naturali e culturali diversi (le Madonie, l'altopiano interno, i monti Sicani); al tempo stesso è stato considerato zona di confine fra la Sicilia occidentale e orientale, fra il Val di Mazara e il Val Demone. L'ambito, diviso in due dallo spartiacque regionale, è caratterizzato nel versante settentrionale dalle valli del S. Leonardo, del Torto e dell'Imera settentrionale e nel versante meridionale dall'alta valle del Platani, dal Gallo d'oro e dal Salito. Il paesaggio è in prevalenza quello delle colline argillose mioceniche, arricchito dalla presenza di isolati

affioramenti di calcari (rocche) ed estese formazioni della serie gessoso-solfifera. Il paesaggio della fascia litoranea varia gradualmente e si modifica addentrandosi verso l'altopiano interno. Al paesaggio agrario ricco di agrumi e oliveti dell'area costiera e delle valli si contrappone il seminativo asciutto delle colline interne che richiama in certe zone il paesaggio desolato dei terreni gessosi. L'insediamento, costituito da borghi rurali, risale alla fase di ripopolamento della Sicilia interna (fine del XV secolo-metà del XVIII secolo), con esclusione di Ciminna, Vicari e Sclafani Bagni che hanno origine medievale. L'insediamento si organizza secondo due direttrici principali: la prima collega la valle del Torto con quella del Gallo d'oro, dove i centri abitati (Roccapalumba, Alia, Vallelunga P., Villalba) sono disposti a pettine lungo la strada statale su dolci pendii collinari; la seconda lungo la valle dell'Imera che costituisce ancora oggi una delle principali vie di penetrazione verso l'interno dell'isola. I centri sorgono arroccati sui versanti in un paesaggio aspro e arido e sono presenti i segni delle fortificazioni arabe e normanne poste in posizione strategica per la difesa della valle. La fascia costiera costituita dalla piana di Termini, alla confluenza delle valli del Torto e dell'Imera settentrionale, è segnata dalle colture intensive e irrigue. Le notevoli e numerose tracce di insediamenti umani della preistoria e della colonizzazione greca arricchiscono questo paesaggio dai forti caratteri naturali. La costruzione dell'agglomerato industriale di Termini, la modernizzazione degli impianti e dei sistemi di irrigazione, la disordinata proliferazione di villette stagionali, la vistosa presenza dell'autostrada Palermo-Catania hanno operato gravi e rilevanti trasformazioni del paesaggio e dell'ambiente.

#### AMBITO 5 - Rilievi dei Monti Sicani



### Sottosistema biotico - biotopi

comune	n.	denomin.	comp. (1)	tipo	caratteristiche	habitat presenti (2)	regime di tutela
Contessa Entellina	100	Lago Garcia	B	Biotopi puntuali o omogeni	invaso artificiale rappresentante un importante luogo di sosta per i contingenti ornitici migratori	3	L. 431/85
Contessa Entellina	111	S. Maria del Bosco	G	Biotopi complessi o disomogenei	importante ed estesa formazione forestale relitta di leccio (Quercus ilex) e roverella s.l. (Quercus daleschampii, Q. leptobalanæ, ecc.) con sottobosco ricco e ben strutturato	6, 9	Piano reg. R.N.

### Sottosistema insediativo - siti archeologici

comune	altro comune	localita'	n.	descrizione	tipo (1)	vincolo I.1089/39
Contessa Entellina		Calatamauro	33	Insedimento greco e medioevale	A2.5	
Contessa Entellina		Rocca d' Entella	34	Centro indigeno, successivamente ellenizzato	A	X

### Sottosistema insediativo - centri e nuclei storici

comune	n.	denominazione (1)	classe (2)	localizzazione geografica	comune 1881	circondario 1881	popol. 1881	comune 1936	popol. 1936
Contessa Entellina	15	Contessa Entellina	C	collina	Contessa Entellina	Corleone	3266	Contessa Entellina	2591

### Sottosistema insediativo - beni isolati

comune	n.	tipo oggetto	qualificazione del tipo	denominazione oggetto	classe (1)	coordinate geografiche U.T.M. (2)	
						X	Y
Contessa Entellina	193	abbeveratoio		Re (del)	D5	343536	4175460
Contessa Entellina	194	abbeveratoio			D5	336193	4180117
Contessa Entellina	195	abbeveratoio			D5	327604	4177933
Contessa Entellina	196	abbeveratoio			D5	330294	4177395
Contessa Entellina	197	abbeveratoio			D5	342094	4175927
Contessa Entellina	198	castello		Calatamauro	A2	337303	4176557
Contessa Entellina	199	chiesa		S. Rosalia	B2	340616	4177043
Contessa Entellina	200	cimitero		Contessa Entellina (di)	B3	339485	4177240
Contessa Entellina	201	convento		S. Maria del Bosco	B1	341971	4175442
Contessa Entellina	202	fondaco		Fondacazzo	E4	331626	4176069
Contessa Entellina	203	masseria		Casalbianco	D1	330516	4178868
Contessa Entellina	204	masseria		Cavallaro	D1	326425	4179479
Contessa Entellina	205	masseria		Ciaccio	D1	332215	4174054
Contessa Entellina	206	masseria		Garretta	D1	338940	4181216
Contessa Entellina	207	masseria		Pizzillo	D1	337078	4181111
Contessa Entellina	208	masseria		Roccella	D1	334204	4181002
Contessa Entellina	209	masseria		Vaccarizzo	D1	336300	4179809
Contessa Entellina	210	mulino	ad acqua	Bagnitelle Soprane	D4	337732	4176757
Contessa Entellina	211	mulino	ad acqua	Bagnitelle Sottane	D4	334517	4176031
Contessa Entellina	212	mulino	ad acqua		D4	334443	4175914

L'impianto in progetto risulta esterno a perimetrazioni vincolistiche indicate nel P.T.P.R. e non è in contrasto con le politiche di indirizzo che esso delinea.

Il territorio della regione Sicilia è interessato da 9 piani paesistici di area vasta:

- 1) Piano Paesaggistico degli Ambiti 2, 3, 5, 6, 10, 11 e 15 ricadenti nella Provincia di Agrigento;
- 2) Piano Paesaggistico delle Isole Pelagie;
- 3) Piano Paesaggistico degli ambiti 6, 7, 10, 11, 12 e 15 ricadenti nella Provincia di Caltanissetta;
- 4) Piano Paesaggistico dell'Ambito 9 ricadente nella Provincia di Messina;

- 5) Piano Paesaggistico degli Ambiti 15, 16 e 17 ricadenti nella Provincia di Ragusa;
- 6) Piano Paesaggistico degli Ambiti 14 e 17 ricadenti nella Provincia di Siracusa;
- 7) Piano Paesaggistico dell'Ambito 1 ricadente nella Provincia di Trapani;
- 8) Piano Paesaggistico delle Isole Egadi (Favignana, Levanzo e Marettimo);
- 9) Piano Paesaggistico degli Ambiti 2 e 3 ricadenti nella provincia di Trapani.

La Regione Sicilia ha piena autonomia in materia di paesaggio, non vi è obbligo di copianificazione.

Allo stato attuale, risultano approvati solo i piani indicati nella seguente figura:

Provincia	Ambiti paesaggistici regionali (PTPR)	Stato attuazione	In regime di adozione e salvaguardia	Approvato
Agrigento	2, 3, 10, 11, 15	vigente	2013	
Caltanissetta	6, 7, 10, 11, 15	vigente	2009	2015
Catania	8, 11, 12, 13, 14, 16, 17	vigente	2018	
Enna	8, 11, 12, 14	istruttoria in corso		
Messina	8	fase concertazione		
	9	vigente	2009	2016
Palermo	3, 4, 5, 6, 7, 11	fase concertazione		
Ragusa	15, 16, 17	vigente	2010	2016
Siracusa	14, 17	vigente	2012	2018
Trapani	1	vigente	2004	2010
	2, 3	vigente	2016	
<b>Isole</b>				
Arcipelago Eolie		vigente		2007
Arcipelago Egadi		vigente		2013
Arcipelago Pelagie		vigente	2014	
Isola di Ustica		vigente		1997
Isola di Pantelleria		vigente		1997

**Figura 8 – Stato di attuazione della pianificazione paesaggistica in Sicilia (Fonte: <http://www.regione.sicilia.it/beniculturali/dirbenicult/bca/ptpr/sitr.html>)**

L'impianto in progetto, per quanto riguarda gli aerogeneratori e parte di cavidotto, ricade negli ambiti della provincia di Palermo, per i quali la pianificazione d'ambito risulta ancora in fase di concertazione e,



per parte di cavidotto e stazione utente, negli ambiti della provincia di Agrigento per i quali il piano d'ambito risulta adottato ma non approvato.

#### ***1.d.4 Piano Regionale dei Parchi e delle Riserve Naturali***

Il Piano Regionale dei Parchi e delle Riserve Naturali è stato approvato con DA n. 970 del 1991 e censisce Parchi e Riserve Naturali ricadenti all'intero del territorio regionale in attuazione della Legge Regionale n. 98 del 6 maggio 1981, come modificata dalla Legge 14 dell'agosto 1988.

In relazione alla rete dei Parchi e delle Riserve individuata nel territorio regionale, il progetto in esame risulta completamente esterno alla perimetrazione di tali aree e non risulta pertanto soggetto alla disciplina dei piani di gestione degli stessi. L'ubicazione delle opere rispetto a parchi e riserve è indicata nella figura che segue dalla quale si possono rilevare le distanze minime tra le stesse opere e le più vicine aree interessate da parchi e riserve naturali:

- **Riserva Regionale** – Riserva naturale orientata di Monte Genuardo e Santa Maria del Bosco a circa 1.5 km;
- **Riserva Regionale** – Riserva naturale orientata integrale di Grotta di Entella a circa 8 km.



Figura 9 – Ubicazione dell'impianto rispetto a Parchi e Riserve Naturali

### **1.d.5 Piano Regionale per la programmazione delle attività di previsione, prevenzione e lotta attiva per la difesa della vegetazione contro gli incendi**

In riferimento all'art. 10 comma 1) della Legge n. 353 del 21 novembre 2000, "le zone boscate ed i pascoli i cui soprassuoli siano stati percorsi dal fuoco non possono avere una destinazione diversa da quella preesistente all'incendio per almeno quindici anni. È comunque consentita la costruzione di opere pubbliche necessarie alla salvaguardia della pubblica incolumità e dell'ambiente. In tutti gli atti di compravendita di aree e immobili situati nelle predette zone, stipulati entro quindici anni dagli eventi previsti dal presente comma, deve essere espressamente richiamato il vincolo di cui al primo periodo, pena la nullità dell'atto. È inoltre vietata per dieci anni, sui predetti soprassuoli, la realizzazione di edifici nonché di strutture e infrastrutture finalizzate ad insediamenti civili ed attività produttive, fatti salvi i casi in cui per detta realizzazione sia stata già rilasciata, in data precedente l'incendio e sulla base degli strumenti urbanistici vigenti a tale data, la relativa autorizzazione o concessione...". A tale scopo è stata eseguita la verifica delle interferenze con le aree percorse da incendi negli ultimi tredici anni al fine di verificare la compatibilità delle opere in progetto con tali zone. Di seguito si riportano le tabelle di censimento per i comuni interessati dalle opere con la verifica delle interferenze (Fonte <https://sif.regione.sicilia.it/>).

	SAMBUCA DI SICILIA	CONTESSA ENTELLINA	SANTA MARGHERITA DI BELICE	MENFI
2010	Monte Adranone-Monte Genuardo			
	Monte Adranone-Monte Genuardo			
2011	Arancio	Carruba		
	Arancio Alta (Discesa S. Vito)	Carruba		
	Cozzo Don Paolo (San Giovanni)	Chiappetta		
	Tardara/Malomo	Chiappetta		
		Costiere - Carruba		
		Costiere - Carruba		
		Rocca del Pomo		
2012	ARANCIO	Bosco Comunale San Calogero		
	ARANCIO	Carrubba		
	Tardara	Gurgo		
	Tardara	Moricchio		
		Petraro		
		Rocca D' Entella		

<b>2013</b>	Portella di Gioia	Vaccara/ Pietraro		
<b>2014</b>	Adragna	Castagnola		FINOCCHIO
	Adranone	Bagnitelle		Magaggiaro
	Arancio	Carruba		MAGAGGIARO
	arancio	Carrubba		
	balatelle 2	Miccina		
	Corvo	Muricchio		
	CORVO	Petraro		
	Mucchetta	Bufalo		
Sparacia - Balatelle	Bufalo			
<b>2015</b>	Adragna	Cavallaro	stazione s margherita b	C.DA CIPOLLAZZO
	Balate Sambuca Di Sicilia		C.Cannitello	C.DA TORRE NUOVA
	bivio Misilbesi		Montagnola	Cinquanta
	Canalicchio Sambuca		Dragonara	Feudotto
	Contrada Badia			Finocchio
	Cuvio			genovese
	Indovina			GENOVESE
	Misilbesi			MAGAGGIARO
	Monte Arancio			Magaggiaro
	Pandolfina			VICINO METALMEC - MENFI
	SAN GIACOMO AL KM. 102			
	Santa Barbara			
	Serra Lunga Sambuca (AG)			
	Sparacia			
<b>2016</b>	Arancio	Costa del Conte/ Chiappetta	c da gulfa	baglio san vincenzo
	Arancio	Miccina	Dragonara	c,da finocchio
	Arancio	Petraro	C.da Gorgi	C. da Genovese
	C DA MISILBESI	Pomo	C.da Gorgi	C. da Stoccatello
	Galluzzo	S. Rosalia	Dragonara	C\da Cavarretto
	Misilbesi	Contessa Entellina	C.da Cozzo Di Frumento	Feudotto
	pepita		C.Cannitello	Genovese
	Santa Barbara		C.da Montagnola	Genovese
	Santa Barbara			Genovese
	Valle S. Giacomo			Genovese
				Genovese
				Gurra
				Gurra
			Gurra	
			Gurra di mare menfi	

				Gurra Soprana, Menfi (AG)
				Magaggiaro
				Porto
				Porto palo, Menfi (AG)
				San Vincenzo
				san vincenzo
				vicino eurospin
<b>2017</b>	Arancio	Petraro	Magaggiaro, (AG)	Cinquanta
	Arancio	Sommacco	Dragonara	Feudotto
	Balata Sambuca	C.Vaccara	c/da Montagnola	Genovese
	C.da Serrone	Carrubba	Lombardazzo	Stoccatello
	C/da Pianetto	S. Maria del Bosco, Contessa Entellina (PA)	Aquila	Stoccatello
	C/da S. Giovanni	Serra	LIMITI Santa Margherita di Belice (AG)	via Levanzo
	casabianca	C.Colletti	Lune	
	Catena Catalicchio	Carrubba	Caliata	
	Misilbesi		INSINGA	
	Pandolfina		c.da dragonara	
	Pandolfina		Marzaporro	
	RINCIONE			
	Riotto			
	Santa Barbara			
Serrone				
<b>2018</b>	Batia Sambuca di Sicilia		Montagnola	C.da Gurla
	C.Serrone		C.da Montagnola	C/da Bonera
	Casa bianca			C\da Feudotto
	Catena			Finocchio
	Cuvio			Finocchio
	San Giovanni Sambuca di Sicilia			Lido Fiori
				Pista Ciclabile
				Scifitelli
<b>2019</b>	Arancio	Miccina	Spatulidda	
	Batia bassa	Chiappetta	Montagnola- SM. Belice	
	c da arancio	Miccina	C/da Giacheria	
	Cave di Misilbesi		Dragonara	
	Cuvio		Dragonara	
	Garretta		Montagnola	
	Pandolfina		Fossa dei leoni Piazzale Agrigento	

			C.da Rametta	
			Cda Figarazzi	
			Case popolari	
			Zagaria	
			Portanova	
			montagnola	
<b>2020</b>	Arancio	Miccina		C / da Bonera
	Santa Barbara			C\da Malupasso
	Vallone San Vincenzo			Finocchio
				Finocchio
				Gurra
				Gurra
				Gurra
				Magaggiaro
				P.za Porto Palo
				Stoccatello
<b>2021</b>			Lune	Agaremi
			C.da Rosalia	C.da Feudotto
			C/da Saiaro	C/da San Vincenzo
			Dragonara	Cipollazzo
			C/da Predicatore	Finocchio
			C.da Fossa dei Leoni	Finocchio
			C.Cannitello	Gurra
			Lune	Rovetto
			C.da Rosalia	San Vito
			C/da Saiaro	Santa Caterina
<b>2022</b>			Dragonara	
				C.da Feudotto
				Cinquanta
				Feudotto
				Feudotto
				Magaggiaro
				Misilbesi
				Misilbesi
				Nei pressi del Viadotto San Vincenzo
				Nei pressi della Via DEL Serpente
			Presso il viale della Vittoria	



Figura 10 - Sovrapposizione aree oggetto di studio e aree percorse dal fuoco

Dalla sovrapposizione degli aerogeneratori in progetto con i vettori che identificano il censimento degli incendi registrati nella Regione Siciliana (<https://sifweb.regione.sicilia.it/>) è risultato quanto segue:

Il percorso del cavidotto che sarà interrato intercetta in tre punti diversi la perimetrazione degli incendi risalenti a:

- 02/08/2016 in località Miccina nel comune di Contessa Entellina;
- 10/07/2016 in località Genovese nel comune di Menfi;
- 30/06/2017 in località Stoccatello nel comune di Menfi, con il coinvolgimento dell'area in cui ricade anche la stazione elettrica;
- 03/07/2019 in località Pandolfina nel comune di Sambuca di Sicilia.

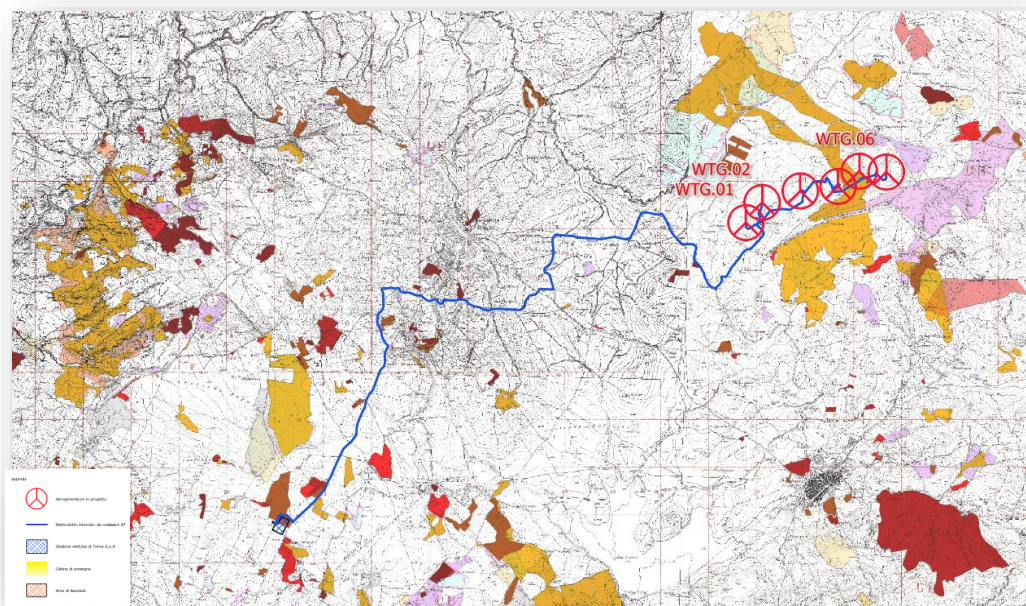
La Legge 353 del 21 novembre 2020 definisce la fattispecie dell'incendio boschivo, all'art. 10 sono stabiliti i divieti, prescrizioni e sanzioni applicabili in relazione ad interventi su specifiche aree interessate dagli eventi incendiari; in particolare, il comma 1 stabilisce che "1. Le zone boscate ed i pascoli i cui soprassuoli siano stati percorsi dal fuoco non possono avere una destinazione diversa da quella preesistente all'incendio per almeno quindici anni. È comunque consentita la costruzione di opere pubbliche necessarie alla salvaguardia della pubblica incolumità e dell'ambiente. È inoltre vietata per dieci



anni, sui predetti soprassuoli, la realizzazione di edifici nonché di strutture e infrastrutture finalizzate ad insediamenti civili ed attività produttive, fatti salvi i casi in cui per detta realizzazione sia stata già rilasciata, in data precedente l'incendio e sulla base degli strumenti urbanistici vigenti a tale data, la relativa autorizzazione o concessione. Sono inoltre vietate per cinque anni, sui predetti soprassuoli, le attività di rimboschimento e di ingegneria naturalistica sostenute con risorse finanziarie pubbliche, salvo specifica autorizzazione concessa dal Ministero dell'ambiente, per le aree naturali, protette statali o dalla regione competente. Sono altresì vietati per dieci anni, limitatamente ai soprassuoli delle zone boscate percorse dal fuoco, il pascolo e la caccia”.

Orbene, detta legge definisce l'applicazione dei divieti, prescrizioni e sanzioni soltanto a “zone boscate e pascoli” i cui soprassuoli sono stati percorsi dal fuoco, cioè un insieme di aree naturali e vegetali più delimitato. Tanto premesso, vi è la necessità di accertare se l'area interessata possa essere considerata “bosco” o aree assimilabili e anche “area arborata” o “pascolo” o “prato”. Infatti, la sanzione del vincolo di inedificabilità non colpisce qualsiasi area percorsa dall'incendio, ma solo “le zone boscate, prati e pascoli” intesi nella loro accezione definitiva della normativa sopra richiamata, con esclusione dell'area coltivata.

Per accertare la destinazione d'uso dell'area si può ricorrere in primo luogo alla carta dell'uso del suolo (land cover) ddove si evince che la zona interessata dall'elettrodotto ricade per la maggior parte

- nella zona d'uso 21121 – Seminativi semplici e colture erbacee estensive in località Stoccatello a Menfi;
- nella zona d'uso 221 – Vigneti in località Pandolfina a Sambuca di Sicilia





**Figura 11 – Sovrapposizione opere in progetto e carta uso del suolo con evento del 30/06/2017 in località Stoccatello a Menfi**

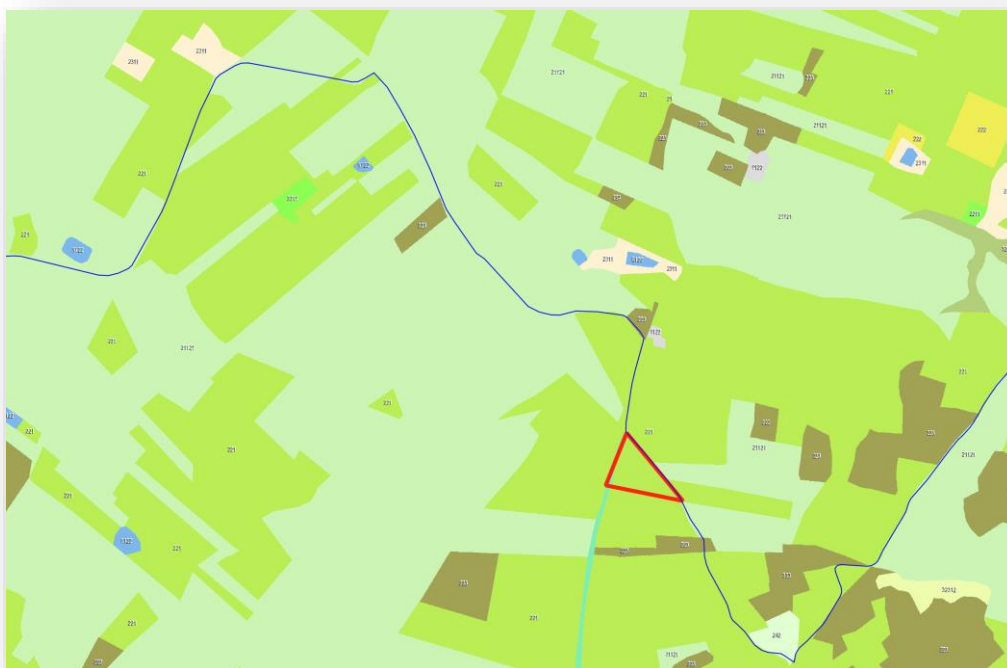

**Figura 12 – Sovrapposizione opere in progetto e carta uso del suolo con evento del 03/07/2019 in località Pandolfina a Sambuca di Sicilia**

Questa destinazione d'uso dell'area agricola è riscontrabile anche all'interno della relazione pedo-agronomica allegata al progetto definitivo per la porzione di terreno interessato.

#### ***1.d.6 Piano di Riordino della legislazione in materia forestale e di tutela della vegetazione***

Nella Regione Sicilia la normativa in materia forestale è contenuta nella L.R. 6 aprile 1996, n. 16, che ha introdotto, nella Regione Sicilia, una organica disciplina in materia forestale, specificamente con riferimento alla prevenzione ed agli interventi antincendio (artt 33 – 35). Tale normativa realizza, unitamente a quella relativa alle aree naturali protette ( L.R. 98/1981 e ss.mm.ii.) – un sistema di tutela e valorizzazione del patrimonio naturale della Regione siciliana.

L'art. 10 della LR 16/96 che istituisce le aree di rispetto boschivo è stato abrogato dalla legge regionale 13 agosto 2020, n.19. Tale legge è stata poi dichiarata illegittima dalla sentenza 135/2022 del 08/06/2022. Tuttavia, la Corte costituzionale ha ripristinato i vincoli per boschi e fasce forestali ma non anche quelli per le zone di rispetto (*"la rilevata illegittimità costituzionale dell'art. 12 della L.R. Siciliana n. 2 del 2021 non investe la parte in cui esso abroga le disposizioni che riguardano le anzidette zone di rispetto"*) e disciplina l'attività edilizia all'interno dei boschi; si rimanda all'elaborato EPD0015 - "Carta dei vincoli dell'area - LEGGE REGIONALE 6 aprile 1996, n. 16" per una analisi specifica.

#### ***1.d.7 Piano di tutela del patrimonio***

Il Piano di Tutela del Patrimonio è stato approvato con Legge Regionale 11 aprile 2012, n. 25 "Norme per il riconoscimento, la catalogazione e la tutela dei Geositi in Sicilia", che rimanda al decreto assessoriale ARTA n. 87/2012 e D.A. 289 del 20/07/2016.

L'area di intervento risulta completamente esterna alla perimetrazione delle aree censite all'interno del catalogo e non risulta pertanto soggetto alle specifiche norme di disciplina di tali siti.



Figura 13 – ubicazione dell’impianto rispetto ai Geositi. In nero l’area parco.

### ***1.d.8 Piano Stralcio di Bacino per l’Assetto Idrogeologico (PAI) e Piano di Gestione del Rischio di Alluvioni***

Il Piano Stralcio per la Difesa del Rischio Idrogeologico (PAI) dell’Autorità di Bacino (AdB) della Sicilia dalla prima stesura del 2004 ha subito diverse modifiche e integrazioni successive. Il P.A.I., redatto ai sensi dell’art. 17, comma 6 ter, della L. 183/89, dell’art. 1, comma 1, del D.L. 180/98, convertito con modificazioni dalla L. 267/98, e dell’art. 1 bis del D.L. 279/2000, convertito con modificazioni dalla L. 365/2000, ha valore di Piano Territoriale di Settore ed è lo strumento conoscitivo, normativo e tecnico-operativo mediante il quale sono pianificate e programmate le azioni, gli interventi e le norme d’uso riguardanti la difesa dal rischio idrogeologico del territorio siciliano. Esso rappresenta, nel territorio della Regione Siciliana, i livelli di pericolosità e rischio derivanti dal dissesto idrogeologico relativamente alla dinamica dei versanti ed alla pericolosità geomorfologica e alla dinamica dei corsi d’acqua ed alla pericolosità idraulica e d’inondazione.

La figura che segue sovrappone le opere in progetto alla carta del rischio PAI per la componente Geomorfologica limitatamente alle classi di pericolosità “media”, “moderata” e “bassa”, dimostrando l’estraneità degli aerogeneratori in progetto da dette zone P0, P1 e P2 definite dal Piano.



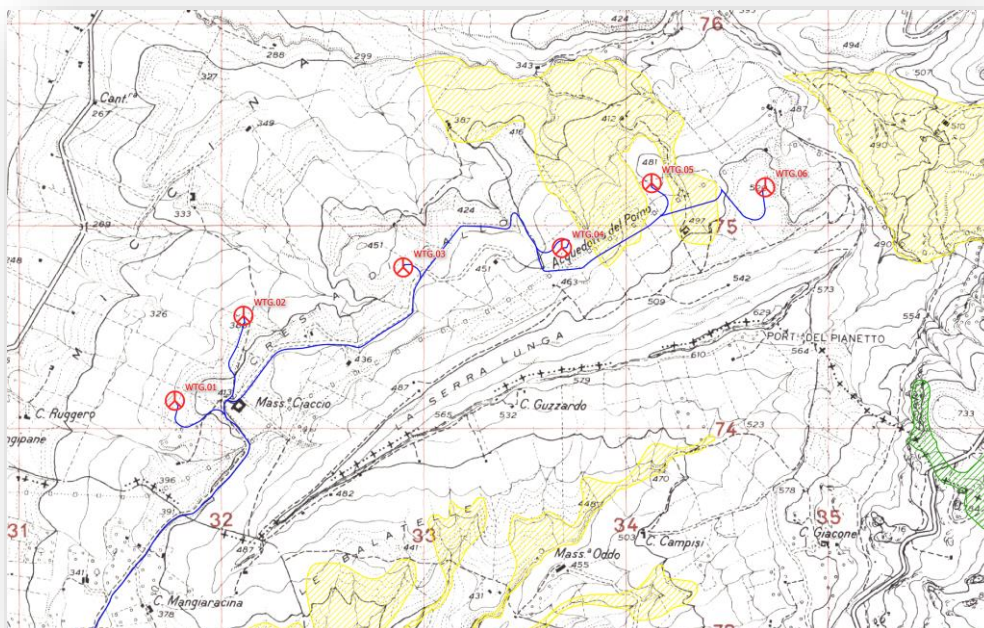

**Figura 14 - Sovrapposizione carta pericolosità PAI Geomorfologica**

La figura che segue sovrappone le opere in progetto alla carta del rischio PAI per la componente Idrogeologica limitatamente alle classi di pericolosità “media”, “moderata” e “bassa”, dimostrando l’estraneità degli aerogeneratori da dette zone di pericolosità definite dal PAI.

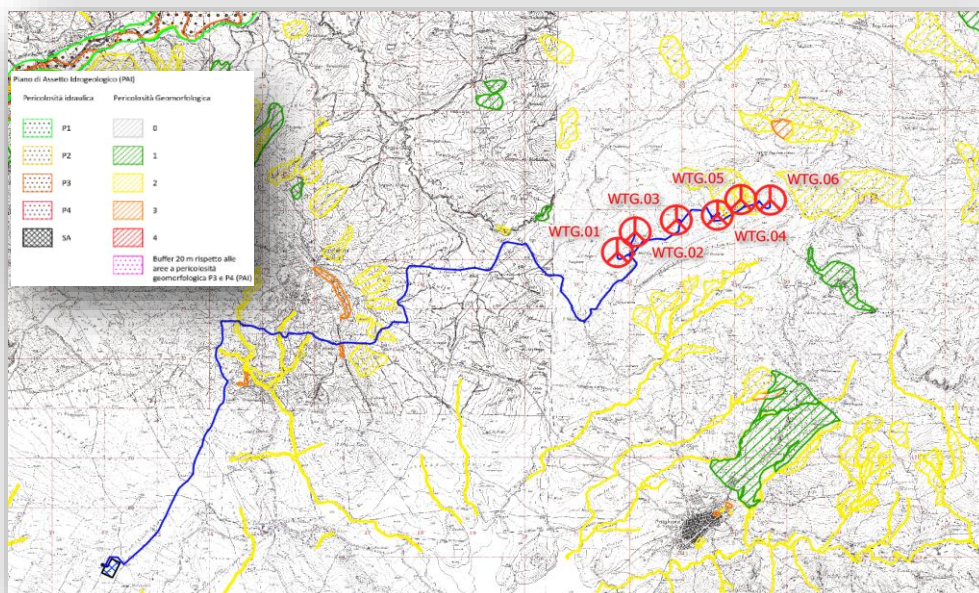

**Figura 15 - Sovrapposizione carta pericolosità PAI Idrogeologica**

La figura che segue sovrappone le opere in progetto alla carta del rischio PAI per la componente Geomorfologica limitatamente alle classi di pericolosità “molto elevata” ed “elevata” con relativo buffer di rispetto di 20 m di cui al D.P. 109 del 15.04.2015 dimostrando l’estraneità degli aerogeneratori in progetto dalle aree di pericolosità P3 e P4 con relativo buffer di 20 m.

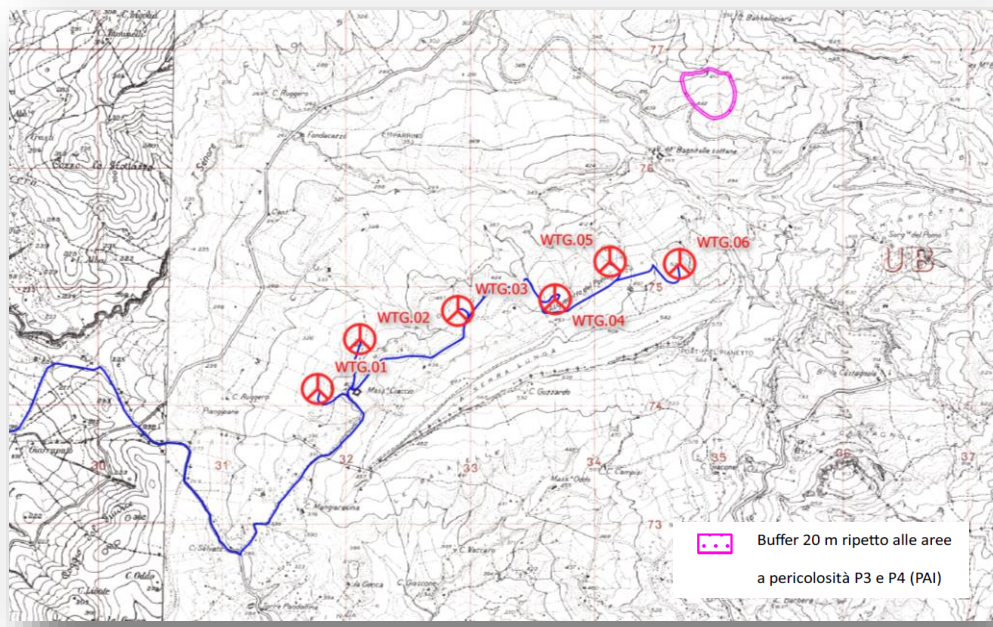

**Figura 16 - Sovrapposizione carta pericolosità PAI Geomorfologica dalle aree di pericolosità P3 e P4 con relativo buffer di 20 m**

La figura che segue sovrappone le opere in progetto alla carta del rischio PAI per la componente Idrogeologica limitatamente alle classi di pericolosità “molto elevata” ed “elevata”, dimostrando l’estraneità degli aerogeneratori dalle stesse classi di pericolosità definite dal Piano.



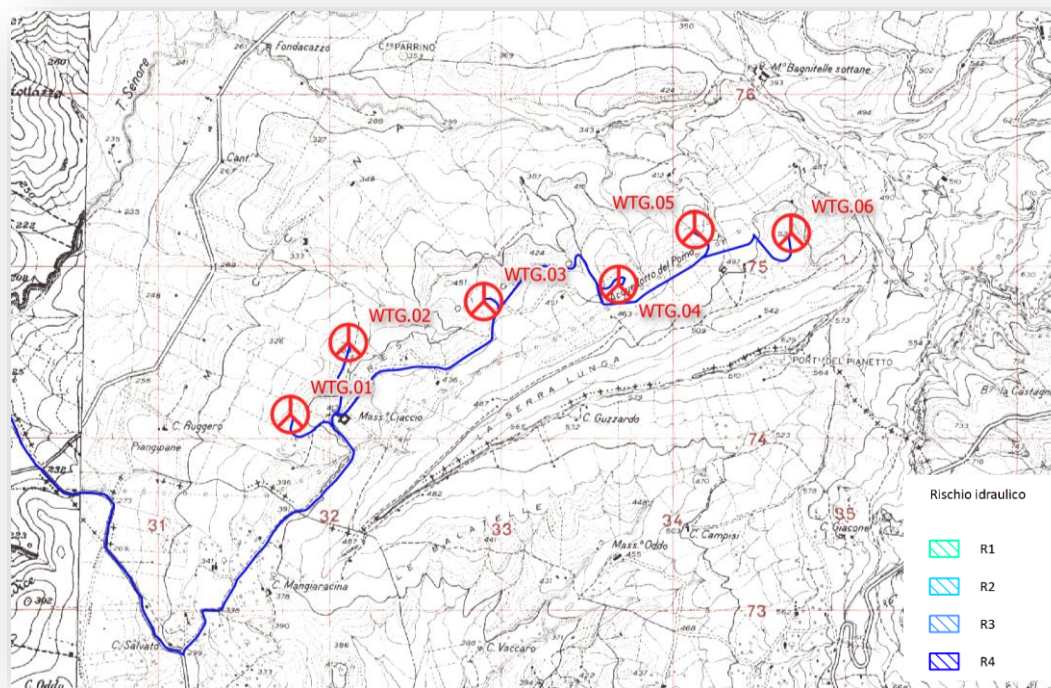

**Figura 20 - Sovrapposizione carta pericolosità PAI Idrogeologica**

Con l’emanazione della Direttiva Alluvioni (Direttiva Comunitaria 2007/60/CE) è stato individuato nel Piano di Gestione del Rischio Alluvioni, redatto ai sensi del D.Lgs. 49/10, lo strumento di riferimento per proseguire, aggiornare e potenziare l’azione intrapresa con i P.A.I., dando maggiore peso e rilievo all’attuazione degli interventi non strutturali e di prevenzione. Nella Regione Sicilia il Piano di Gestione del Rischio Alluvioni, è stato adottato in via preliminare ma non ancora approvato. La Direttiva 2007/60, così come recepita dal D.Lgs. 49/2010, stabilisce la redazione di mappe della pericolosità da alluvione la cui perimetrazione viene definita in relazione a specifici scenari definiti in funzione del tempo di ritorno dell’evento meteorico. Nell’ambito del Piano di Gestione del Rischio Alluvioni per il territorio della Sicilia, in sede di prima applicazione della Direttiva, l’attività svolta è stata indirizzata principalmente alla valorizzazione e omogeneizzazione degli studi e delle aree individuate nei P.A.I. vigenti per i quali è stata verificata la rispondenza dei contenuti a quanto previsto dalla Direttiva.

### **1.d.9 Piano di Tutela delle Acque**

Il Commissario Delegato per l’Emergenza bonifiche e la tutela delle acque della Sicilia ha approvato il Piano di Tutela delle Acque in Sicilia con ordinanza n. 333 del 24/12/2008. Esso rappresenta lo strumento

per il raggiungimento e il mantenimento degli obiettivi di qualità ambientale per i corpi idrici significativi superficiali e sotterranei e degli obiettivi di qualità per specifica destinazione, nonché della tutela qualitativa e quantitativa del sistema idrico.

Nella realtà della Regione Siciliana la programmazione degli interventi per il miglioramento degli acquiferi superficiali e sotterranei, a livello dei bacini idrografici, coincide con la programmazione degli interventi per il miglioramento del distretto idrografico ed è propedeutico alla redazione del piano di gestione del distretto idrografico.

Il PTA individua i corpi idrici significativi e gli obiettivi di qualità ambientale, i corpi idrici a specifica destinazione con i relativi obiettivi funzionali e gli interventi atti a garantire il loro raggiungimento o mantenimento, nonché le misure di tutela qualitativa e quantitativa, fra loro integrate e distinte per bacino idrografico; individua altresì le aree sottoposte a specifica tutela e le misure di prevenzione dall'inquinamento e di risanamento, differenziate in:

- Aree sensibili;
- Zone vulnerabili da nitrati di origine agricola;
- Zone vulnerabili da prodotti fitosanitari;
- Aree di salvaguardia delle acque superficiali e sotterranee destinate al consumo umano;
- Aree di salvaguardia delle acque superficiali e sotterranee destinate al consumo umano-vincoli.

Gli obiettivi sono finalizzati alla tutela delle acque e degli ecosistemi afferenti, a garantire gli usi legittimi delle stesse.

La pianificazione territoriale di riferimento in materia di risorsa idrica è stata rivista in attuazione della Direttiva 2000/60/CE, che prevede la predisposizione di specifici "Piani di Gestione". Il Presidente del Consiglio dei Ministri, con decreto del 27/10/2016 pubblicato sulla G.U.R.I. n° 25 del 31/01/2017, ha approvato il secondo "Piano di gestione delle acque del distretto idrografico della Sicilia". Tale Decreto è stato successivamente pubblicato sulla G.U.R.S. n° 10 del 10/03/2017.

La Direttiva 2000/60/CE prevede la predisposizione, per ogni distretto idrografico individuato a norma dell'art. 3 della stessa Direttiva, di un Piano di Gestione Acque.

**Le opere in progetto non presentano interazione sulla componente "ambiente idrico" e comunque le opere non risultano in contrasto con la disciplina degli strumenti di intervento contemplati nel Piano, con le misure di prevenzione dell'inquinamento, non presenta elementi in contrasto in termini di consumi idrici in quanto non comporterà impatti in termini quali-quantitativi dell'acqua sia in fase di costruzione che durante la fase di esercizio.**



Infine, le opere in progetto non contrastano in termini di scarichi idrici in quanto è prevista unicamente la generazione di reflui idrici civili e di acque meteoriche limitatamente all'area dell'impianto di utenza, che saranno gestite in accordo alla specifica disciplina prevista dalla normativa vigente.

### ***1.d.10 Piano di gestione delle acque del Distretto Idrografico della Sicilia***

Il Piano di Gestione del Distretto idrografico della Sicilia (PdGSI) costituisce lo strumento di pianificazione strategica di area vasta (Distretto Idrografico) per il perseguimento degli obiettivi della Direttiva 2000/60. È previsto dall'articolo 13 della direttiva europea 2000/60/CE che rappresenta il riferimento normativo comunitario in materia di tutela della risorsa acqua, considerata come patrimonio comune da salvaguardare e rappresentata nel duplice ruolo di elemento naturale, da tutelare, e di risorsa per l'utilizzo antropico, da preservare mediante un suo corretto uso. Il Piano di Gestione delle Acque è disciplinato a livello normativo italiano dall'art. 117 del D. Lgs 3 aprile 2006 n. 152 e costituisce lo strumento conoscitivo, strategico e programmatico che indica, a scala di distretto idrografico, le azioni da porre in essere per il raggiungimento degli obiettivi ambientali per tutti i corpi idrici – superficiali e sotterranei – e socioeconomici dettati dalla Direttiva. Il Piano trova attuazione anche attraverso misure derivanti da direttive e pianificazioni collegate (in particolare la direttiva nitrati, la direttiva acque reflue, Habitat, ecc...) e in particolare dai Piani di Tutela delle acque regionali. L'art. 13 della direttiva 2000/60/CE al comma 7 prevede che i piani di gestione dei bacini idrografici siano "riesaminati e aggiornati entro quindici anni dall'entrata in vigore della presente direttiva e, successivamente, ogni sei anni". Analogamente l'art. 11 comma 8 prevede il riesame e l'eventuale aggiornamento dei programmi di misure entro lo stesso termine previsto per l'aggiornamento dei piani. Al fine di procedere a tali aggiornamenti, l'art. 5 della direttiva stabilisce che anche le analisi delle caratteristiche del distretto e dell'utilizzo idrico nonché l'esame dell'impatto delle attività umane sullo stato delle acque siano riesaminati ed eventualmente aggiornati "entro 13 anni dall'entrata in vigore della direttiva e, successivamente, ogni sei anni". La direttiva prevede tre cicli sessennali di aggiornamento del piano. Con l'elaborazione del Piano di Gestione delle Acque si è chiuso il primo ciclo 2010-2015, cui è seguito l'aggiornamento di tale Piano di Gestione con riferimento al secondo ciclo 2015-2021. Adesso viene affrontato il terzo ciclo di pianificazione, riferito al periodo 2021-2027, con la redazione del Piano di Gestione delle Acque – 2° aggiornamento.

---

***1.d.11 Piano regionale dei materiali di cava P.RE.MA.C. e dei materiali lapidei di pregio P.RE.MA.L.P.***

A seguito della riorganizzazione della struttura regionale operata nel 2010, le competenze del settore minerario, già assegnate al soppresso Assessorato Industria, sono state attribuite all'Assessorato Regionale dell'Energia e dei Servizi di Pubblica Utilità – Dipartimento Regionale dell'Energia. L'attività estrattiva dei materiali da cava è regolamentata mediante la predisposizione di piani regionali secondo il disposto dell'art.1 e 40 della legge regionale 9 dicembre 1980 n. 127, articolato nei Piani Regionali dei materiali da cava (P.RE.MA.C) e dei materiali lapidei di pregio (P.RE.MA.L.P.) (di seguito Piani). La presente proposta dei Piani è stata predisposta ai sensi dell'art.2, comma 1, della L.R. 10 marzo 2010 n.5. Rispetto alla edizione del 2010, contiene importanti aggiornamenti tecnici ed amministrativi volti ad una più precisa ed attendibile applicazione, in concomitanza alla costituzione del Catasto cave. Gli elaborati della presente proposta annullano/sostituiscono i contenuti nell'edizione del 2010:

- La relazione: “Piani Regionali dei Materiali da Cava e dei Materiali Lapedei di Pregio” e gli allegati ai Piani regionali dei Materiali di Cava e dei Materiali Lapedei di Pregio;
- Aree di I Livello - Materiali Lapedei di Pregio;
- Aree di I Livello - Materiali da Cava;
- Aree di Piano di II Livello;
- Aree di Riserva e di Recupero dei Materiali.

La proposta di piano, rispetto alla edizione del 2010, ha previsto anche la riorganizzazione delle aree di Piano con l'introduzione di una nuova tipologia di aree e l'eliminazione di altre, tenendo conto della situazione vincolistica aggiornata e di quanto indicato durante lo svolgimento dei lavori del Tavolo Interdipartimentale composto da referenti dei seguenti Dipartimenti:

- Dipartimento Reg.le della Attività Produttive;
- Dipartimento Reg.le dei Beni Culturali e dell'Identità Siciliana;
- Dipartimento Reg.le dell'Ambiente;
- Dipartimento Reg.le dell'Acqua e Rifiuti;
- Azienda Reg.le Foreste Demaniali;
- Comando Corpo Forestale Regionale.

La proposta dei “Piani Regionali da Cava e dei Materiali Lapedei di Pregio prevede la stesura delle Norme Tecniche di Attuazione. La coltivazione delle sostanze minerali sotto qualsiasi forma o condizione

fisica, ad esclusione di quelle appartenenti ai giacimenti da miniera, definite di prima categoria all'art. 2 della legge regionale 1° ottobre 1956, n. 54, è disciplinata, nel territorio della Regione siciliana, sotto il profilo tecnico e della sicurezza, dalla normativa vigente. I criteri tecnici teorici ed applicativi, rispettosi delle specifiche situazioni locali, devono rispondere ai canoni dell'arte mineraria, della stabilità dei fronti di scavo e pendii, e della sicurezza. Saranno comunque conseguenti alla caratterizzazione idrogeologicamentologica, fisica e meccanica della formazione oggetto di coltivazione e congruenti con l'ambito morfologico di inserimento della cava. In sede di autorizzazione, nel rispetto dell'esigenza del massimo sfruttamento della risorsa, devono essere individuate buone prassi applicative che consentano di ridurre significativamente l'impatto sull'ambiente e rendere meno onerose le attività di risanamento dell'area per gli usi pianificati. I Piani Regionali dei materiali da cava (P.RE.MA.C) e dei materiali lapidei di pregio (P.RE.MA.L.P.) conseguono l'Obiettivo Generale di adottare un approccio integrato per lo sviluppo sostenibile, in modo tale da garantire un elevato livello di sviluppo economico e sociale, consentendo allo stesso tempo un adeguato livello di protezione ambientale, attraverso il corretto uso delle risorse estrattive in un quadro di salvaguardia dell'ambiente e del territorio, al fine di soddisfare il fabbisogno regionale dei materiali di cava per uso civile ed industriale, nonché dei materiali di pregio in una prospettiva di adeguate ricadute socio – economiche nella Regione Siciliana. Le Norme Tecniche di Attuazione, allegate alla proposta dei Piani, disciplinano la programmazione regionale in materia di estrazione delle sostanze minerali da cava, nell'ambito dei Piani, e l'esercizio della relativa attività nel territorio della Regione, in attuazione dell' art. 1 della L.R. 9 Dicembre 1980 n. 127 allo scopo di assicurare un ordinato svolgimento di tale attività in coerenza con gli obiettivi della programmazione economica e territoriale della Regione, nel rispetto e tutela del paesaggio e della difesa del suolo. Nella proposta dei Piani regionali dei materiali da cava e dei materiali lapidei di pregio le strategie per il conseguimento degli obiettivi si impennano tutte sulla ricostituzione dei caratteri di efficienza e di attualità della L.R. n. 127 del 9/12/1980 e ss.mm.ii. attraverso:

a. Definizione cartografica delle aree di piano, mediante:

- la rappresentazione sulla cartografia adottata dalla Carta Tecnica Regionale del Dipartimento Regionale dell'Urbanistica – Sistema Informativo Territoriale Regionale S.I.T.R. – alla scala 1:10.000 fruendo dei dati cartografici e amministrativi contenuti nel "Catasto cave" presso il Servizio 9° Geologico e Geofisico;

- la verifica geologica e giacimentologica;

b. Riorganizzazione della classificazione delle aree di piano;

- c. Ridelimitazione dei perimetri delle aree di piano per tener conto della aggiornata situazione vincolistica;
- d. Elaborazione delle Norme Tecniche di Attuazione dei Piani.

### ***1.d.12 Piano Territoriale Provinciale di Palermo***

Il Piano Territoriale Provinciale (PTCP) di Palermo (predisposto dalla Provincia di Palermo ai sensi art.12 della legge regionale n.9 del 6/06/86 e secondo la Circolare DRU 1 – 21616/02 dell’Ass.to Regionale Territorio e Ambiente) ha richiesto un iter complesso e articolato in funzione delle tre figure pianificatorie previste (Quadro Conoscitivo con Valenza Strutturale (QCS), Quadro Propositivo con Valenza Strategica (QPS) e Piano Operativo (PO), iniziato nel 2004 e terminato nel 2009 con l’elaborazione dello Schema di Massima.

Pertanto, ai sensi art.12 della legge regionale n.9 del 6/06/86 e secondo la Circolare DRU 1 – 21616/02 dell’Ass.to Regionale Territorio e Ambiente, la provincia di Palermo predispone il Piano Territoriale Provinciale, coerente con le scelte operate nel Programma di sviluppo economico - sociale.

La redazione del Piano richiede un iter complesso e articolato, con fasi tecniche e fasi di concertazione.

Il QCS, esitato nel marzo 2004 da personale dell’Amm.ne con il supporto di consulenza specialistica esterna, è stato diffuso e concertato all’interno del processo di Valutazione ex ante propedeutica alla programmazione dei Fondi Strutturali per il periodo 2007/2013 (ottobre 2004-marzo 2005).

Dal 2006 è ripresa l’attività per portare a compimento la redazione del PTP, corredato di idoneo studio geologico e da Valutazione Ambientale Strategica (VAS), con l’apporto di specifiche professionalità esterne all’Ente.

Il processo relativo alla definizione del Quadro Propositivo con Valenza Strategica (QPS) è stato accompagnato da un articolato programma di consultazioni che si è sviluppato su diversi livelli: una serie di eventi e occasioni di presentazione e discussione degli stati di avanzamento, rispettivamente indirizzati ai soggetti istituzionali, alle componenti economico - sociali ed al pubblico più esteso e, nell’ambito del processo integrato di valutazione ambientale strategica, ai Soggetti Competenti in Materia ambientale.

La definizione della fase strategica ha consentito la redazione dello Schema di Massima del PTP nel quale sono delineate le decisioni in materia di trasformazioni del territorio provinciale che saranno formalizzate e diverranno operative con il Piano Operativo.

---

**Dall'analisi della documentazione allegata al sopracitato piano non si ravvisano ulteriori vincoli o tutele rispetto a quelli già sopra trattati.**

### ***1.d.12 Piano Territoriale Provinciale di Agrigento***

In relazione alle specifiche competenze che la Regione Siciliana attribuisce alle province in materia di pianificazione territoriale, i contenuti del Piano Territoriale Provinciale dovranno essere quelli previsti dalle norme di cui all'art. 12 della L.R. 9/86 (1.1) riguardanti in particolare: a) la rete delle principali vie di comunicazioni stradali e ferroviarie; b) la localizzazione delle opere ed impianti di interesse sovracomunale, ferme restando al riguardo le competenze attribuite dalla vigente legislazione ad altri livelli istituzionali quali la Regione, le Autorità di bacino, i Consorzi ASI, i Comuni ecc. Il Piano Territoriale Provinciale della Provincia Regionale di Agrigento è stato adottato con determinazione n. 168 del 10/11/2015 dal Commissario Straordinario.

Esso prevede ambiti territoriali comprendenti porzioni di territorio provinciale capaci di riconoscersi in identificabili strategie di Piano, per ragioni storiche, per affinità dei loro caratteri fisiconaturali o insediativi o per la presenza in essi di problematiche comuni. Il Sistema Costiero rappresentato dagli insediamenti urbani con maggiore dimensione e con maggiori problematiche funzionali ed insediative: a sud-est Licata, nella parte centrale Agrigento con la sua conurbazione costiera e a Nord-ovest Sciacca.

Tra queste tre centralità insediative si articola un sistema di piccoli centri. Il sistema della Conurbazione Agrigentina che comprende parte del sistema costiero provinciale, quello maggiormente interessato dai fenomeni dell'urbanizzazione incontrollata, oltre ai territori contermini al capoluogo. Il terzo ambito viene infine indicato nel Sistema della Montagna per il quale i temi progettuali impegnano le questioni del riassetto del sistema agro-zootecnico, della grande risorsa naturalistica del Monte Cammarata, e delle politiche di rilancio e valorizzazione dei Monti Sicani. Per la gestione del PTP è stato progettato dalla Provincia di Agrigento un "Sistema Informativo Territoriale" che ha il compito di raccogliere, aggiornare, elaborare, rappresentare e diffondere le informazioni e i dati descrittivi, qualitativi e quantitativi gestiti dalla Provincia, siano essi di tipo economico, statistico, scientifico o amministrativo, e di metterli in relazione alla loro localizzazione geografica e temporale.

Nell'area di interesse non si ravvisano ulteriori vincoli specifici da PTP di Agrigento rispetto a quelli trattati negli altri strumenti di pianificazione già considerati e valutati ed il progetto risulta coerente con gli indirizzi del Piano.

### ***1.d.13 Strumenti urbanistici comunali***

Relativamente ai territori comunali interessati dal presente progetto, si riportano gli estremi degli strumenti urbanistici vigenti:

- Programma di Fabbricazione del **Comune di Contessa Entellina (PA)**, approvato dal Consiglio Comunale in data 17/05/1969 con deliberazione n°36;
- **Comune di Santa Margherita di Belice**: Piano Regolatore Generale introdotto con Decreto Dirigenziale n° 222/D.D.G. del 28 aprile 2010;
- **Comune di Menfi**: Piano Regolatore Generale approvato con Decreto dell'Assessorato Regionale Territorio e Ambiente n° 34 del 17/01/2000;
- **Comune di Sambuca di Sicilia**: Piano Regolatore Generale approvato con Decreto dell'Assessorato Regionale Territorio e Ambiente n° 513 del 18/12/2000.

Le opere ubicate all'interno dei comuni sopra citati ricadono nelle zone agricola e dei rispettivi strumenti urbanistici. In tali zone è consentita la realizzazione delle opere di cui al presente progetto.

## **1.e Relazioni tra l'opera progettata ed i vincoli di varia natura esistenti nell'area prescelta**

Nei paragrafi seguenti viene descritto il contesto in cui ricade il parco eolico in progetto analizzando il sito d'intervento, la vincolistica di natura ambientale, di tutela del paesaggio e del patrimonio storico artistico.

L'individuazione delle aree non idonee alla costruzione ed esercizio degli impianti a fonte rinnovabile è stata prevista dal Decreto del 10 settembre 2010, emanato dal Ministero dello Sviluppo Economico di concerto con il Ministero dell'Ambiente, allo scopo di accelerare l'iter di autorizzazione alla costruzione e all'esercizio di tali impianti.

Con Decreto Presidenziale del 9 marzo 2009, veniva approvato il Piano Ambientale Regionale Siciliano, il quale approvava la Deliberazione della Giunta Regionale n. 1 del 3 febbraio 2009 relativa al Piano Energetico Ambientale Regionale Siciliano (P.E.A.R.S.) oggi superato dal Decreto della Presidenza della Regione Siciliana del 18 luglio 2012 n. 48 con il quale la Regione Sicilia ha emanato il regolamento recante le norme di attuazione dell'art. 105 comma 5 della legge regionale 12 maggio 2010 n. 11, ai fini del raggiungimento degli obiettivi nazionali derivanti dall'applicazione della direttiva 2009/28/CE del Parlamento Europeo e del Consiglio, del 23 aprile 2009, con immediata applicazione nel territorio della Regione Siciliana le disposizioni di cui al Decreto Ministeriale 10 settembre 2010 recante «Linee guida per

il procedimento di cui all'art. 12 del decreto legislativo 29 dicembre 2003, n. 387 per l'autorizzazione alla costruzione e all'esercizio di impianti di produzione di elettricità da fonti rinnovabili nonché linee guida tecniche per gli impianti stessi», nel rispetto del decreto legislativo 29 dicembre 2003, n. 387, del decreto legislativo 3 marzo 2011, n. 28 e delle disposizioni contenute nella legge regionale 30 aprile 1991, n. 10 e successive modifiche ed integrazioni, ferme restando le successive disposizioni e annessa tabella esplicativa.

Successivamente, con Decreto Presidenziale 10 ottobre 2017 “Definizione dei criteri ed individuazione delle aree non idonee alla realizzazione di impianti di produzione di energia elettrica da fonte eolica ai sensi dell’art. 1 della legge regionale 20 novembre 2015, n. 29, nonché dell’art. 2 del regolamento recante norme di attuazione dell’art. 105, comma 5, legge regionale 10 maggio 2010, n. 11, approvato con decreto presidenziale 18 luglio 2012, n. 48”, L.R. 20/9/2015, n. 29 recante “Norme in materia di tutela delle aree caratterizzate da vulnerabilità ambientale e valenze ambientali e paesaggistiche”.

### **1.e.1 Aree Rete Natura 2000**

*Rete Natura 2000* è un sistema di aree presenti nel territorio dell’Unione Europea, destinate alla salvaguardia della diversità biologica mediante la conservazione degli habitat naturali, seminaturali, nonché della flora e della fauna selvatiche indicati negli allegati delle *Direttive 92/43/CEE del 21 maggio 1992* (nota come “*Direttiva Habitat*”) e *79/409/CEE del 2 aprile 1979* (nota come “*Direttiva Uccelli*”).

La *Rete Natura 2000* è composta da due tipi di aree:

- i Siti di Importanza Comunitaria (SIC);
- le Zone di Protezione Speciale (ZPS), previste dalla Direttiva "Uccelli".

In Sicilia, con *Decreto n. 46/GAB del 21 Febbraio 2005* dell’Assessorato Regionale per il Territorio e l’Ambiente, sono stati istituiti 204 Siti di Importanza Comunitaria (SIC), 15 Zone di Protezione Speciale (ZPS), 14 aree identificate contestualmente come SIC e ZPS, per un totale di 233 aree da tutelare sul territorio regionale.

Le aree interessate dagli interventi in progetto risultano completamente esterne ai siti SIC/ZPS/ZSC della Rete Natura 2000.

### **Aree ZPS e ZSC**

Le ZPS, come i SIC, non sono aree protette in senso stretto, ma sono previste e regolamentate dalla direttiva comunitaria 79/409 “Uccelli”, recepita dall’Italia dalla legge sulla caccia n. 157/92. L’obiettivo



delle ZPS é la “conservazione di tutte le specie di uccelli viventi naturalmente allo stato selvatico”, che viene raggiunta non soltanto attraverso la tutela delle popolazioni ma anche proteggendo i loro habitat naturali. Diversamente dai SIC, destinate ad evolversi in ZSC (Zone Speciali di Conservazione), le ZPS rimarranno tali.



Figura 17 – Ubicazione dell’impianto rispetto ai siti Rete Natura 2000

- **ZPS ITA020048** – Complesso Monte Telegrafo e Rocca Ficuzza circa 8 km;
- **ZSC ITA020035** – Monte Genuardo e Santa Maria del Bosco circa 2.5 km;
- **ZSC ITA040006** – Complesso Monte Telegrafo e Rocca Ficuzza circa 7.5 km.

### Siti SIC

I SIC non sono aree protette nel senso tradizionale perché non rientrano nella legge quadro sulle aree protette n. 394/91, ma nascono con la Direttiva 92/43/CEE “Habitat”, recepita dal DPR 357/1997 come modificato dal DPR 120/2003, finalizzata alla conservazione degli habitat naturali e delle specie animali e vegetali di interesse comunitario e sono designati per tutelare la biodiversità attraverso specifici piani di gestione. Le misure adottate a norma della presente direttiva sono intese ad assicurare il mantenimento o il ripristino, in uno stato di conservazione soddisfacente, degli habitat naturali e delle specie di fauna e flora selvatiche di interesse comunitario. Con la Decisione N.C./2001/3998 del 28 dicembre 2001, la Commissione europea ha stabilito l’elenco dei Siti d’importanza comunitaria per la regione biogeografica

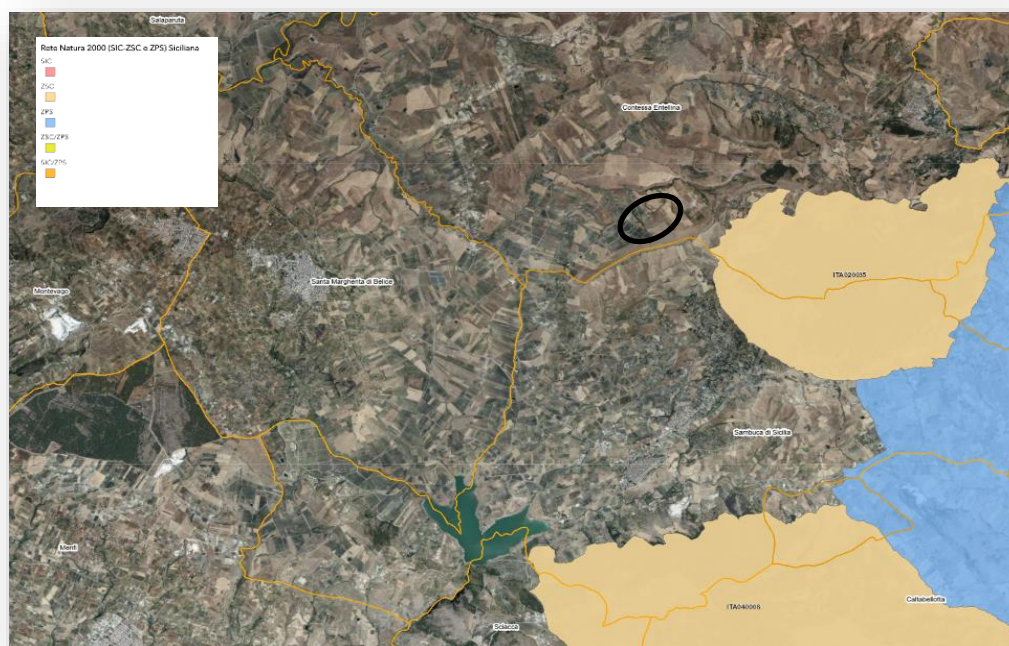
macaronese. Negli anni successivi sono stati adottati i SIC di altre regioni biogeografiche. Con le Decisioni 2009/93/CE, 2009/91/CE e 2009/95/CE del 12/12/2008, la Commissione ha adottato il secondo elenco aggiornato dei SIC rispettivamente delle Regioni Biogeografiche Continentale, Alpina e Mediterranea. Come mostrato dalla figura che segue, i siti Natura 2000 più vicini alle opere in progetto sono:

### ***1.e.2 Aree IBA – Important Birds Area***

Le “Important Birds Area” o IBA, sono aree che rivestono un ruolo chiave per la salvaguardia degli uccelli e della biodiversità, la cui identificazione è parte di un progetto a carattere mondiale, curato da BirdLife International. Il progetto IBA nasce dalla necessità di individuare dei criteri omogenei e standardizzati per la designazione delle ZPS. Le IBA sono state utilizzate per valutare l’adeguatezza delle reti nazionali di ZPS designate negli Stati membri, il 71% della superficie delle IBA è anche ZPS. Per essere riconosciuto come IBA, un sito deve possedere almeno una delle seguenti caratteristiche:

- Ospitare un numero significativo di individui di una o più specie minacciate a livello globale;
- Fare parte di una tipologia di aree importanti per la conservazione di particolari specie;
- Essere una zona in cui si concentra un numero particolarmente alto di uccelli in migrazione.

In Sicilia sono presenti circa 20 aree IBA. Le opere in progetto sono ubicate rispetto alle più vicine aree IBA come di seguito riassunto:

- **IBA 215** - Monti Sicani, Rocca Busambra e Bosco della Ficuzza a circa 2.5 km.

La figura che segue mostra l’estraneità delle opere in progetto rispetto alle aree IBA.



Figura 18 - Aree IBA

### 1.e.3 Aree EUAP

L'elenco Ufficiale Aree Naturali Protette (EUAP) è istituito in base alla legge 394/91 "Legge quadro sulle aree protette" e l'elenco ufficiale attualmente in vigore è quello relativo al 6° Aggiornamento approvato con D.M. 27/04/2010 e pubblicato nel Supplemento Ordinario n. 115 alla Gazzetta Ufficiale n. 125 del 31/05/2010. In base alla legge 394/91, le aree protette sono distinte in Parchi Nazionali (PNZ), Aree Naturali Marine Protette (MAR), Parchi Naturali Statali marini (PNZ\_m), Riserve Naturali Statali (RNS), Parchi e Riserve Naturali Regionali (PNR - RNR), Parchi Naturali sommersi (GAPN), Altre Aree Naturali Protette (AAPN). L'Elenco è stilato, e periodicamente aggiornato, dal Ministero dell'Ambiente e della Tutela del Territorio e del Mare – Direzione Protezione della Natura. In relazione alla rete dei Parchi e delle Riserve individuata nel territorio regionale, il progetto in esame risulta completamente esterno alla perimetrazione di tali aree e non risulta pertanto soggetto alla disciplina dei piani di gestione degli stessi. L'ubicazione delle opere rispetto a parchi e riserve è indicata nella figura che segue dalla quale si possono rilevare le distanze minime tra le stesse opere e le più vicine aree interessate da parchi e riserve naturali:

- **Riserva Regionale** – Riserva naturale orientata di Monte Genuardo e Santa Maria del Bosco circa 1.5 km;
- **Riserva Regionale** – Riserva naturale Grotta di Entella a circa 8 km.

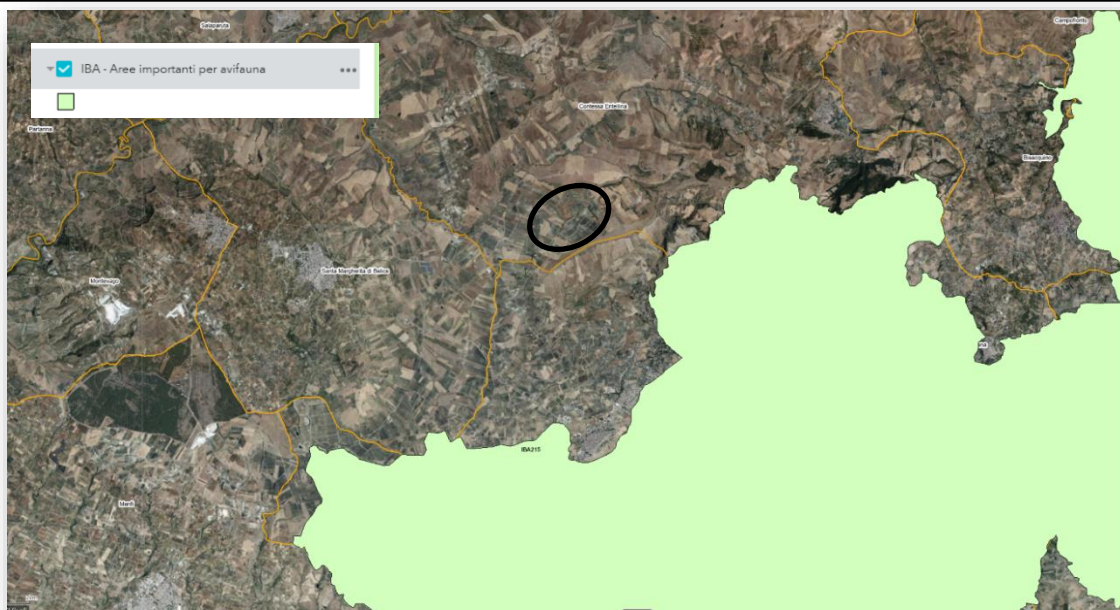



Figura 19 – Ubicazione dell’impianto rispetto a Parchi e Riserve Naturali

#### 1.e.4 Ubicazione rispetto alle aree ed i siti non idonei definiti dal DP 26 del 10/08/2017

Il Decreto Presidenziale del 10 agosto 2017 “Definizione dei criteri ed individuazione delle aree non idonee alla realizzazione di impianti di produzione di energia elettrica da fonte eolica ai sensi dell’art. 1 della legge regionale 20 novembre 2015, n. 29, nonché dell’art. 2 del regolamento recante norme di attuazione dell’art. 105, comma 5, legge regionale 10 maggio 2010, n. 11, approvato con decreto presidenziale 18 luglio 2012, n. 48”, pubblicato in G.U. della Regione Siciliana del 20/10/2017, definisce:

- le aree ed i siti non idonei all’installazione di impianti eolici;
- le aree di particolare attenzione.

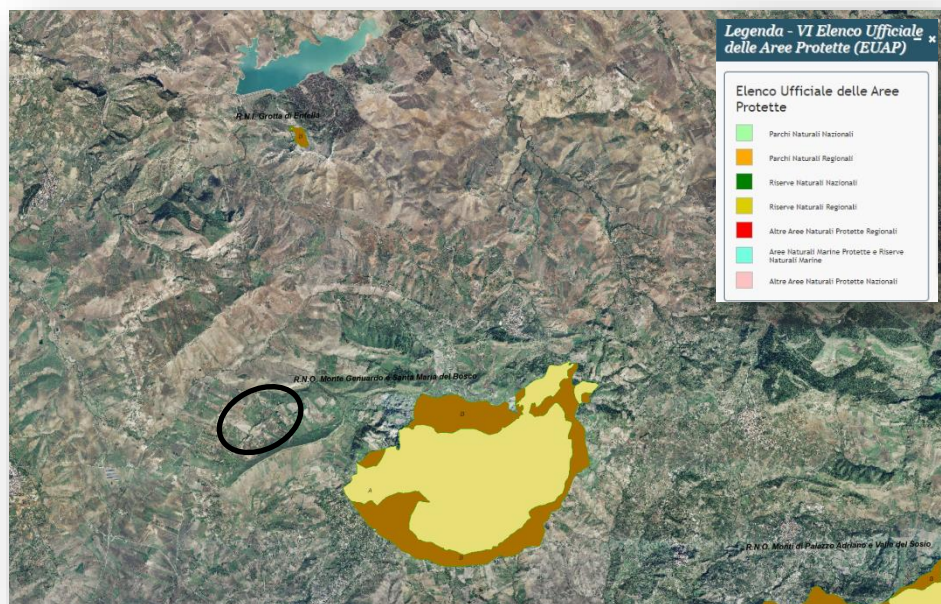
Lo stesso decreto classifica con la sigla “EO1” gli impianti di produzione di energia elettrica da fonte eolica di potenza inferiore a 20 kW; con la sigla “EO2” gli impianti eolico con potenza compresa tra 20 kW e 60 kW, e con la sigla “EO3”; gli impianti di produzione di energia elettrica da fonte eolica di potenza superiore a 60 kW, pertanto, vista la potenza proposta per la presente iniziativa, si farà riferimento alla sigla “EO3” definita dal decreto presidenziale.

Le aree ed i siti non idonei alla realizzazione degli impianti ricadenti nella fascia di potenza di cui alla sigla “EO3” sono individuati dal decreto quali:

- **Aree non idonee caratterizzate da pericolosità idrogeologica e geomorfologica;**

*Gli impianti di produzione di energia elettrica da fonte eolica di tipo EO2 ed EO3 possono essere considerati impianti tecnologici di primaria importanza rientranti nella classe “E3” e, pertanto,*

*nelle aree individuate nel PAI a pericolosità “molto elevata” (P4) ed “elevata” (P3), non possono essere realizzati.*

La figura che segue sovrappone le opere in progetto alla carta del rischio PAI per la componente Geomorfologica limitatamente alle classi di pericolosità “molto elevata” ed “elevata” con relativo buffer di rispetto di 20 m di cui al D.P. 109 del 15.04.2015 dimostrando l’estraneità degli aerogeneratori in progetto dalle aree di pericolosità P3 e P4 con relativo buffer di 20 m.

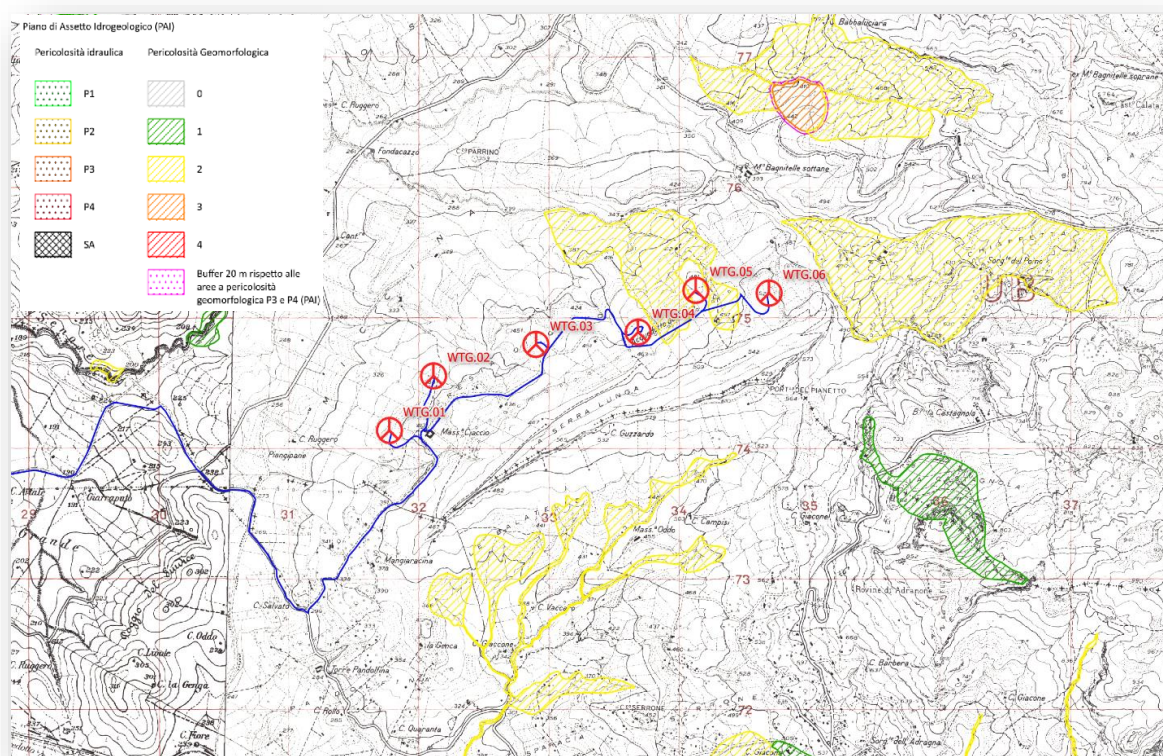

**Figura 20 – Sovrapposizione carta pericolosità PAI Geomorfologica aree di pericolosità P3 e P4 con relativo buffer di 20 m**

La figura che segue sovrappone le opere in progetto alla carta del rischio PAI per la componente Idrogeologica limitatamente alle classi di pericolosità “molto elevata” ed “elevata”, dimostrando l’estraneità degli aerogeneratori dalle stesse classi di pericolosità definite dal Piano.





Figura 21 – Sovrapposizione carta pericolosità PAI Idrogeologica

Il Piano Stralcio per la Difesa del Rischio Idrogeologico (PAI) dell’Autorità di Bacino (AdB) della Sicilia è stato redatto ai sensi dell’art. 17, comma 6 ter, della L. 183/89, dell’art. 1, comma 1, del D.L. 180/98, convertito con modificazioni dalla L. 267/98, e dell’art. 1 bis del D.L. 279/2000, convertito con modificazioni dalla L. 365/2000.

- **Beni paesaggistici, aree e parchi archeologici, boschi;**

*I beni paesaggistici nonché le aree e i parchi archeologici comprendono i siti e le aree di cui all’art. 134, lett. a), b) e c) del Codice dei beni culturali e del paesaggio approvato con D.lgs. 22 gennaio 2004, n. 42 e s.m.i.; comprendono, altresì, i beni e le aree di interesse archeologico di cui all’art. 10 del codice medesimo. I parchi archeologici si identificano con le aree perimetrate ai sensi della legge regionale 30 novembre 2000, n. 20.*

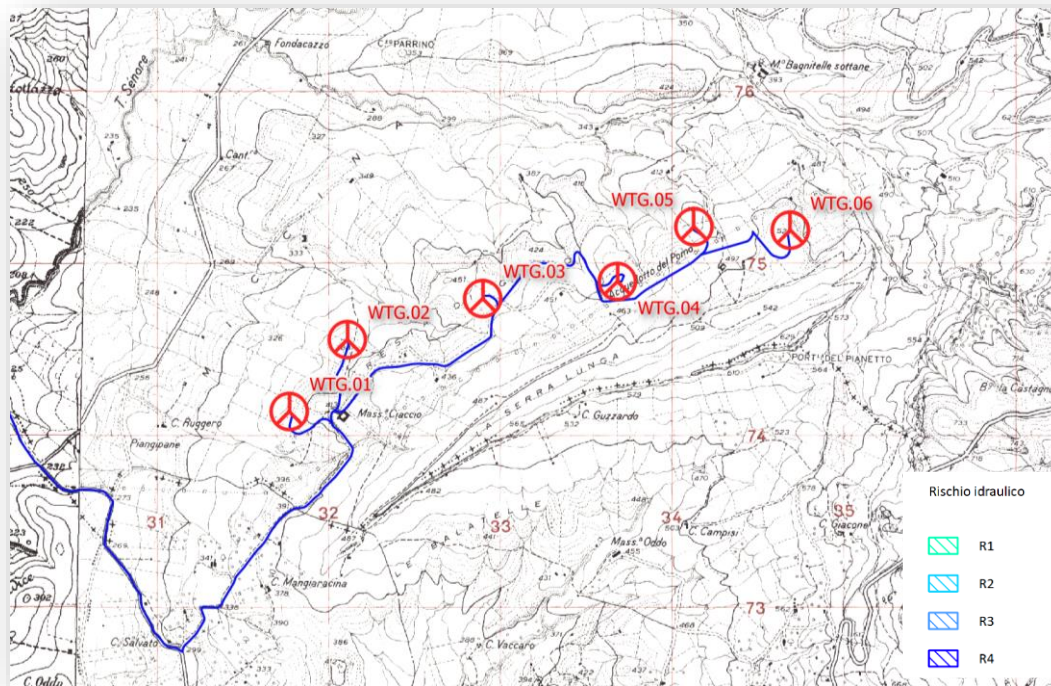
*Sono, altresì, non idonee alla realizzazione di impianti di tipo EO2 ed EO3, le aree delimitate, ai sensi dell’art. 142, comma 1, lett. g), del Codice dei beni culturali e del paesaggio, come boschi, definiti dall’art. 4 della legge regionale 6 aprile 1996, n. 16, modificato dalla legge regionale 14 aprile 2006, n. 14.*

La figura che segue sovrappone le opere in progetto alla carta dei beni paesaggistici, aree e parchi archeologici e boschi dimostrando che gli aerogeneratori in progetto sono esterni alle zone identificate

dal Codice dei beni culturali quali beni paesaggistici o parchi archeologici perimetrati dalla LR 30 novembre 2000 n. 20.



Figura 22 – Sovrapposizione alla carta dei beni paesaggistici, aree e parchi archeologici e boschi

▪ **Aree di particolare pregio ambientale;**

Non sono idonee alla realizzazione di impianti di produzione di energia elettrica EO1, EO2, EO3 le aree di particolare pregio ambientale di seguito individuate:

- a) Siti di importanza comunitaria (SIC);
- b) Zone di protezione speciale (ZPS);
- c) Zone speciali di conservazione (ZSC);
- d) Important Bird Areas (IBA) ivi comprese le aree di nidificazione e transito d'avifauna migratoria o protetta;
- e) Rete ecologica siciliana (RES);
- f) Siti Ramsar (zone umide) di cui ai decreti ministeriali e riserve naturali di cui alle leggi regionali 6 maggio 1981, n. 98 e 9 agosto 1988, n. 14 e s.m.i.;
- g) Oasi di protezione e rifugio della fauna di cui alla legge regionale 1 settembre 1997, n. 33 e s.m.i.;
- h) Geositi;
- i) **Parchi regionali e nazionali** ad eccezione di quanto previsto dai relativi regolamenti vigenti alla data di emanazione del presente decreto.

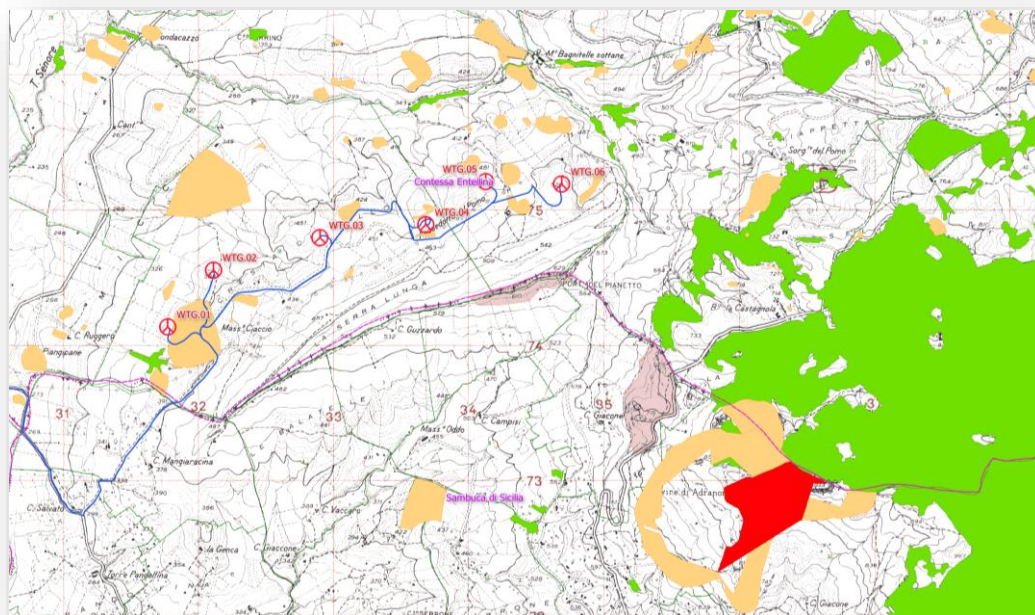
Non sono altresì idonee alla realizzazione di impianti di produzione di energia elettrica EO2 ed EO3 i **corridoi ecologici individuati** in base alle cartografie redatte a corredo dei Piani di gestione dei siti Natura 2000 (SIC, ZSC e ZPS).



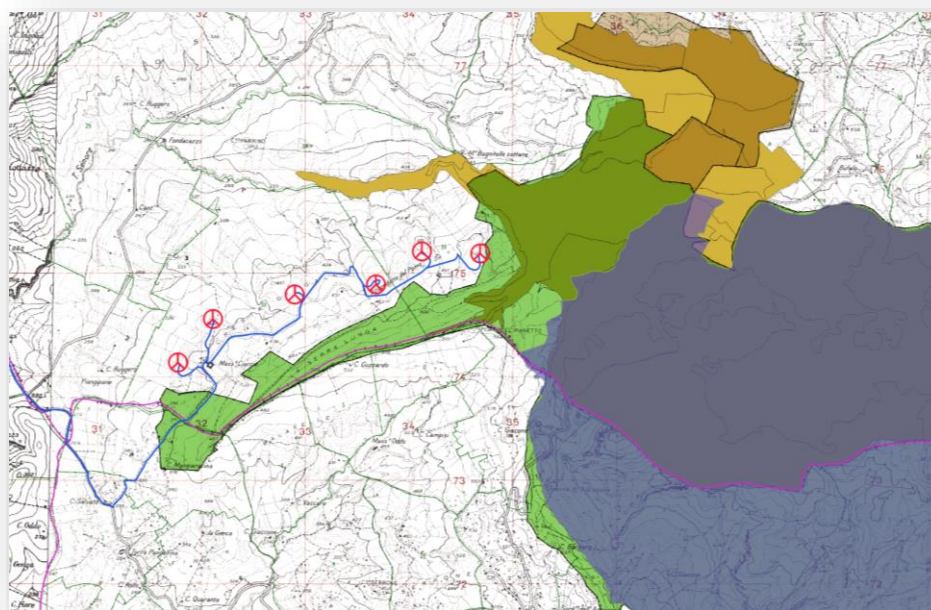

*Figura 23 – Sovrapposizione alla carta delle aree di particolare pregio ambientale: (SIC, ZPS, ZSC, IBA, RES, Zone Umide, Oasi, Geositi, Parchi e Riserve, corridoi ecologici, nodi RES)*

Le aree ed i siti di **particolare attenzione** per la localizzazione degli impianti ricadenti nella fascia di potenza di cui alla sigla “E03” sono individuati dal decreto quali:

▪ **Aree che presentano vulnerabilità ambientali con vincolo idrogeologico**

*Sono di particolare attenzione ai fini della realizzazione degli impianti di tipo E01, E02, E03, le aree nelle quali è stato apposto il vincolo idrogeologico ai sensi del Regio Decreto 30 dicembre 1923, n. 3267.*

La figura che segue sovrappone le opere in progetto alla perimetrazione delle aree interessate dall'apposizione del vincolo idrogeologico ai sensi del R.D. 3267/1923.



Figura 24 – Sovrapposizione alla perimetrazione Vincolo Idrogeologico ai sensi del RD 3267/1923

Gli aerogeneratori e porzioni dell'elettrodotto in progetto ricadono all'interno della perimetrazione del Vincolo Idrogeologico ai sensi del RD 3267/1923 pertanto sarà predisposta regolare istanza di svincolo presso l'Ente competente.

▪ **Aree di particolare attenzione caratterizzate da pericolosità idrogeologica e geomorfologica**

*Gli impianti di produzione di energia elettrica da fonte eolica di tipo EO1, EO2, ed EO3 possono essere realizzati nelle aree individuate nel PAI a pericolosità **media (P2)**, **moderata (P1)** e **bassa (P0)** se corredati da deguato Studio geologico-geotecnico, effettuato ai sensi della normativa vigente ed esteso ad un ambito morfologico significativo riferito al bacino di ordine inferiore, che dimostri la compatibilità dell'impianto da realizzare con il livello di pericolosità esistente.*

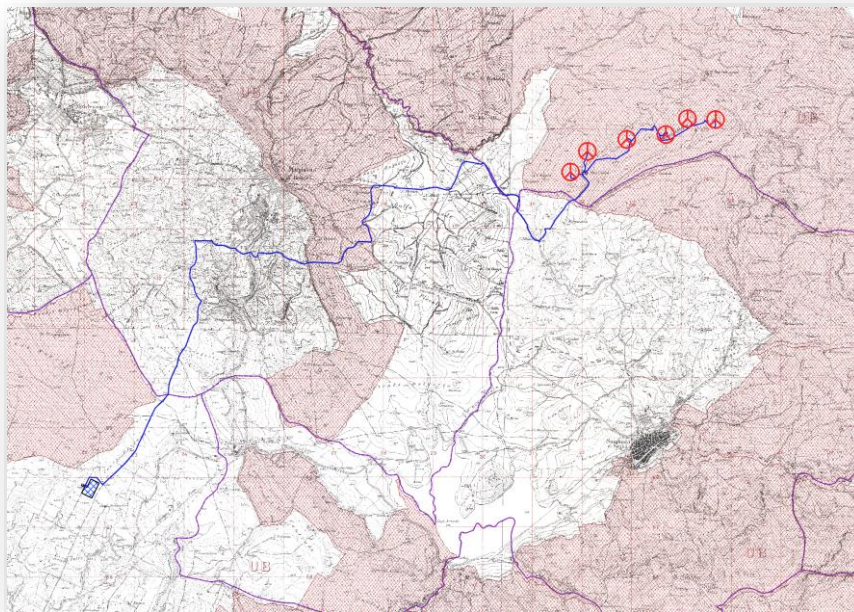
La figura che segue sovrappone le opere in progetto alla carta del rischio PAI per la componente Geomorfologica *limitatamente alle classi di pericolosità "media", "moderata" e "bassa"*, dimostrando l'estraneità degli aerogeneratori in progetto da dette zone P0, P1 e P2 definite dal Piano.



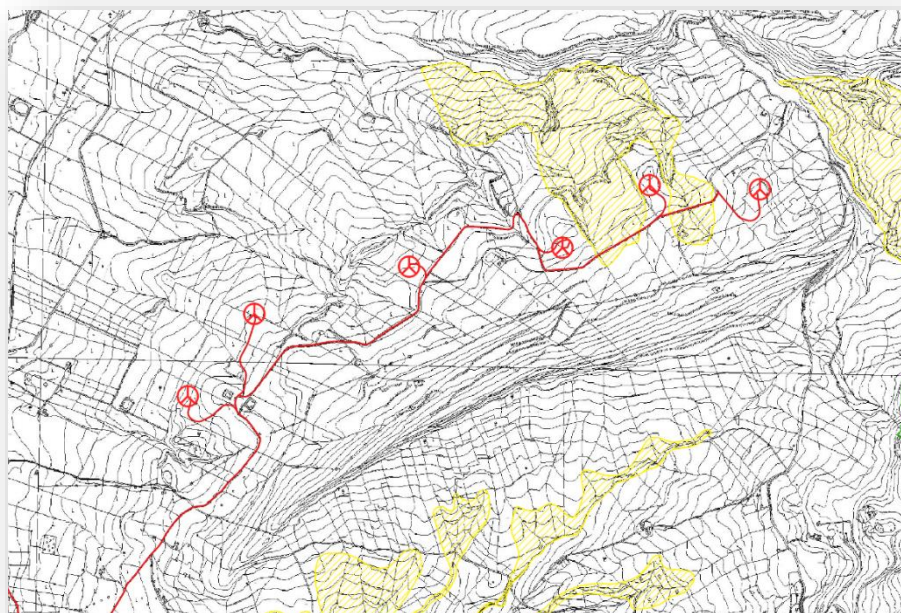

**Figura 25 - Sovrapposizione carta pericolosità PAI Geomorfologica**

La figura che segue sovrappone le opere in progetto alla carta del rischio PAI per la componente Idrogeologica limitatamente alle classi di pericolosità “media”, “moderata” e “bassa”, dimostrando l’estraneità degli aerogeneratori da dette zone di pericolosità definite dal PAI.

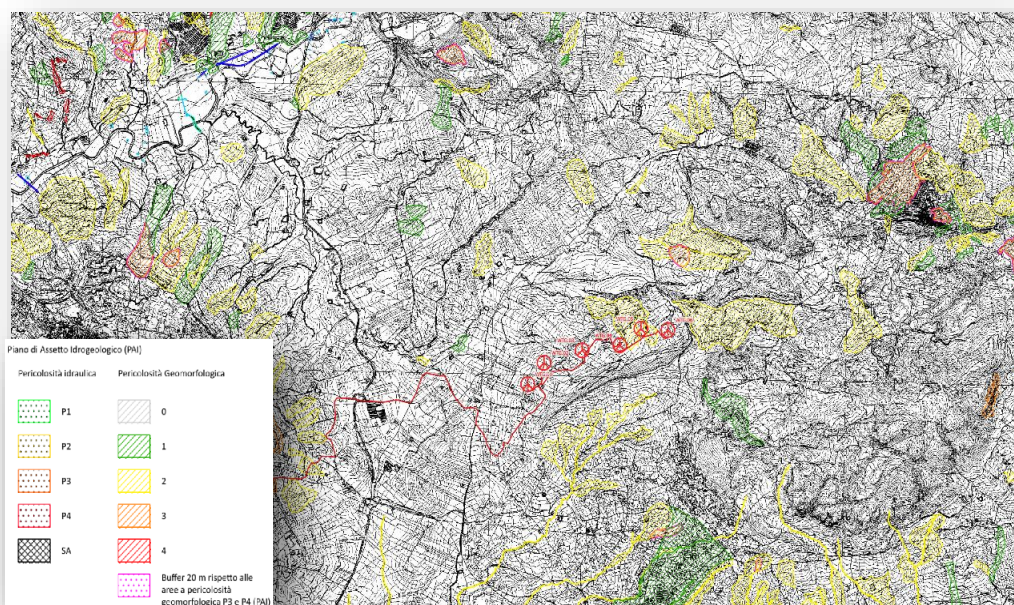

**Figura 26 – Sovrapposizione carta pericolosità PAI Idrogeologica**

▪ **Aree di particolare attenzione paesaggistica**

*Gli interventi per la realizzazione di impianti di energia eolica di tipo EO1, EO2 ed EO3 ricadenti nell'ambito e in vista delle aree indicate all'art. 134, comma 1, lett. a) e c) del Codice dei beni culturali e del paesaggio ovvero in prossimità degli immobili ivi elencati dall'art. 136, comma 1, lett. a) e b), sono soggetti alla disciplina di cui all'art.152 del Codice medesimo. Stessa disciplina si applica altresì alle opere ricadenti in prossimità o in vista dei parchi archeologici perimetrati ai sensi della legge regionale n. 20/2000.*

*La disciplina dell'art.152 del Codice dei beni culturali e del paesaggio si applica agli interventi ricadenti nelle zone all'interno di cono visuali la cui immagine è storicizzata e identifica i luoghi anche in termini di notorietà internazionale di attrattività turistica.*

*Nella fascia di rispetto costiera di cui alla lett. a) dell'art. 142 del suddetto Codice è consentita la realizzazione di impianti esclusivamente in aree destinate ad attività produttive soggette al regime di recupero paesaggistico ambientale secondo quanto previsto dai piani paesaggistici.*

Sono considerati beni paesaggistici ex art. 134 lett. a e c del Codice:

- a) gli immobili e le aree di cui all'articolo 136 (a: le cose immobili che hanno cospicui caratteri di bellezza naturale, singolarità geologica o memoria storica, ivi compresi gli alberi monumentali; b: le ville, i giardini e i parchi, non tutelati dalle disposizioni della Parte seconda del presente codice, che si distinguono per la loro non comune bellezza; c: i complessi di cose immobili che compongono un caratteristico aspetto avente valore estetico e tradizionale, inclusi i centri ed i nuclei storici; d: le bellezze panoramiche e così pure quei punti di vista o di belvedere, accessibili al pubblico, dai quali si goda lo spettacolo di quelle bellezze), individuati ai sensi degli articoli da 138 a 141;
- c) gli ulteriori immobili ed aree specificamente individuati a termini dell'articolo 136 e sottoposti a tutela dai piani paesaggistici previsti dagli articoli 143 e 156.





Figura 27 – Ubicazione rispetto alle aree di particolare attenzione paesaggistica

- **Aree di pregio agricolo e beneficiarie di contribuzioni ed aree di pregio paesaggistico in quanto testimonianza della tradizione agricola della Regione**

*Sono di particolare attenzione, ai fini della realizzazione degli impianti di tipo EO1, EO2, EO3, le aree di pregio agricolo così come individuate nell'ambito del "Pacchetto Qualità" culminato nel regolamento UE n. 1151/2012 e nel regolamento UE n. 1308/2013 del Parlamento europeo e del Consiglio e nell'ambito della produzione biologica incentrata nel regolamento CE n. 834/2007 del Consiglio e nel regolamento CE n. 889/2007 del Consiglio, dove si realizzano le produzioni di eccellenza siciliana come di seguito elencate:*

- produzioni biologiche;*
- produzioni D.O.C.;*
- produzioni D.O.C.G.;*
- produzioni D.O.P.;*
- produzioni I.G.P.;*
- produzioni S.T.G. e tradizionali.*

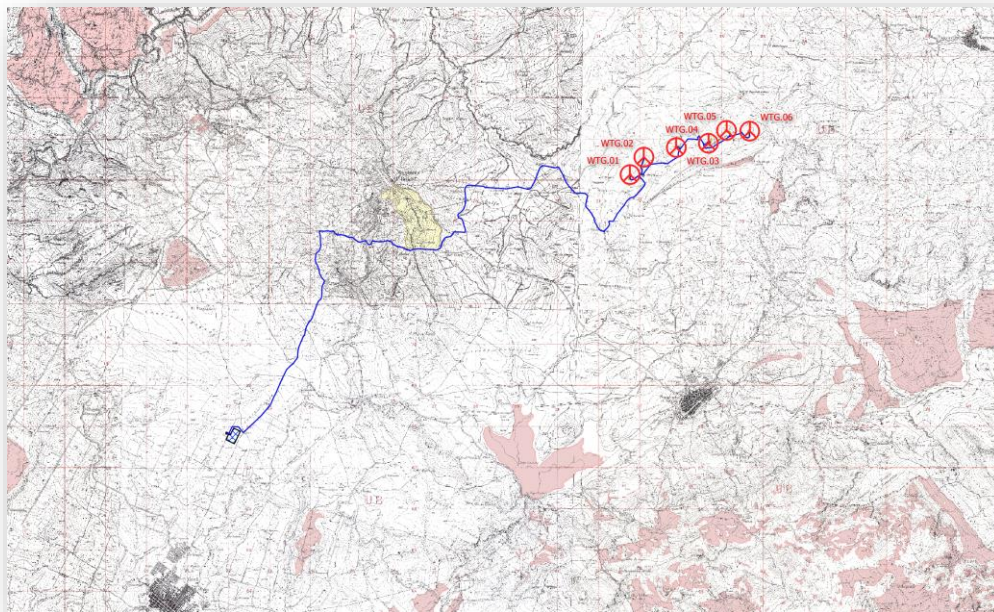
*Sono, altresì, di particolare attenzione, ai fini della realizzazione degli impianti di produzione di energia elettrica di tipo EO1, EO2, EO3, i siti agricoli di particolare pregio rispetto al contesto paesaggistico-culturale, in quanto testimonianza della tradizione agricola della Regione, così come individuati nella misura 10.1.d del PSR Sicilia 2014/2020.*

Dalla relazione pedo-agronomica allegata al progetto definitivo relativamente ai temi di interesse per il presente lavoro si può concludere che:

Nel nostro caso l'area oggetto dell'intervento, rientra nell'area di produzione del Pecorino Siciliano DOP, Vastedda della valle del Belice DOP, Extravergine di Oliva Sicilia IGP, Extravergine di Oliva Val Di Mazara DOP e vini appartenenti a Terre Sicilane IGT, Contessa Entellina DOC.

Nel caso in esame, si rileva la presenza di vigneti ricadenti nelle macro aree di pregio individuate dalla Regione Siciliana relativamente ad alcune porzioni di terreno interessate da parti del progetto.

In merito alla denominazione di origine controllata e/o protetta oltre all'eventualità di ricezione di finanziamenti regionali e/o incentivi relativi ai coltivi di cui sopra si rimanda alle dichiarazioni rese dai proprietari utilizzatori e acquisite dalla proponente ai sensi e per gli effetti del Decreto Presidenziale Regione Siciliana del 10 ottobre 2017 art. 9.

Le eventuali interferenze con tali coltivi potranno essere risolte mediante delocalizzazione delle aree interferenti con le parti d'opera in altri terreni nella disponibilità dei proprietari ubicate nell'areale di riferimento.

#### ***1.e.5 Codice del Paesaggio D.Lgs. 42/04***

Dall'analisi svolta si evince come gli aerogeneratori in progetto e le loro pertinenze, la stazione elettrica Terna e l'impianto di accumulo non interferiscono con aree tutelate ai sensi del Codice. Le uniche interferenze riguardano parte della viabilità interna, che sviluppandosi prevalentemente su strade esistenti, rientra nelle zone di interesse archeologico dell'art.142 lettera m), ed il percorso dell'elettrodotto interrato che rientra nelle zone di rispetto dei fiumi, torrenti e corsi d'acqua per come definiti dall'art. 142 lettera c), con la lettera g) territori coperti da foreste e da boschi, ancorché percorsi o danneggiati dal fuoco, e quelli sottoposti a vincolo di rimboschimento, come definiti dall'articolo 2, commi 2 e 6, del decreto legislativo 18 maggio 2001, n. 227 e del citato D.Lgs. 42/04 e dall'art.142 lettera m) zone di interesse archeologico (*elaborato specifico REL0013\_Analisi archeologica preliminare*). Si precisa che l'interferenza è rappresentata dalla posa interrata di elettrodotto sottostrada.

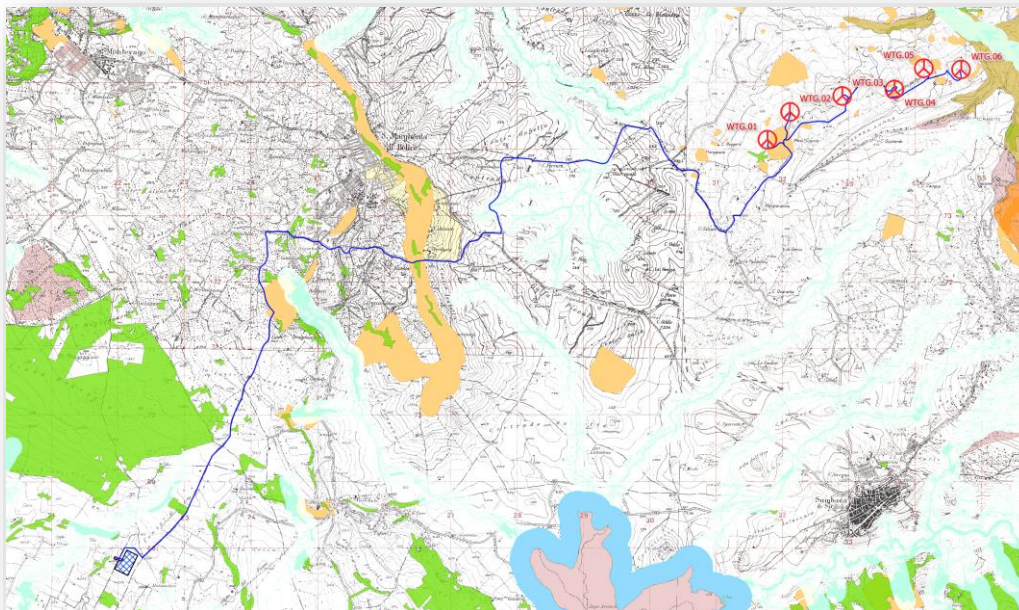

*Figura 28 - Estratto dell'elaborato Carta dei vincoli dell'area - Interferenze con aree tutelate dal D.Lgs. 42/04*

Tali interferenze non sono da ritenersi significative in termini di compatibilità poiché il percorso dell'elettrodotto e la viabilità interna seguono la viabilità esistente in alcuni casi già interessata da sottoservizi e comunque le opere non interferiscono in alcun modo con i beni citati.

Oltretutto, al fine di evidenziare la totale irrilevanza sotto il profilo paesaggistico delle opere interferenti con strade esistenti, valga il richiamo a quanto precisato dal Ministero dei Beni Culturali con nota del 13 settembre 2010, prot. n. 0016721, in tema di "autorizzazione paesaggistica in sanatoria". Con tale nota veniva chiarito che "ad avviso dell'Ufficio scrivente, la percepibilità della modificazione dell'aspetto esteriore del bene protetto costituisce un prerequisito di rilevanza paesaggistica del fatto. La non percepibilità della modificazione dell'aspetto esteriore del bene protetto elide in radice la sussistenza stessa dell'illecito contestato...". "Lo stesso articolo 146, comma 1, del Codice, d'altra parte, riprendendo, peraltro, quasi alla lettera, il testo del citato articolo 7 della legge del 1939, fornisce una chiara indicazione nel senso di riferire l'obbligo autorizzativo esclusivamente a quegli interventi effettivamente capaci di recare pregiudizio ai valori paesaggistici protetti ("1. I proprietari, possessori o detentori a qualsiasi titolo di immobili ed aree di interesse paesaggistico, tutelati dalla legge, a termini dell'articolo 142, o in base alla legge, a termini degli articoli 136, 143, comma 1, lettera d), e 157, non possono distruggerli, né introdurre modificazioni che rechino pregiudizio ai valori paesaggistici oggetto di protezione").



---

Analogamente, l'articolo 149 del codice, al comma, I, lettera a), esclude la necessità dell'autorizzazione paesaggistica "per gli interventi di manutenzione ordinaria, straordinaria, di consolidamento statico e di restauro conservativo che non alterino lo stato dei luoghi e l'aspetto esteriore degli edifici". [...] **ad avviso dell'Ufficio scrivente, la percepibilità della modificazione dell'aspetto esteriore del bene protetto costituisce un prerequisito di rilevanza paesaggistica del fatto. La non percepibilità della modificazione dell'aspetto esteriore del bene protetto elide in radice la sussistenza stessa dell'illecito contestato**".

Peraltro, alla luce delle disposizioni di cui al D.P.R. n. 31/2017, non sono soggetti ad autorizzazione paesaggistica, "fatte salve le disposizioni di tutela dei beni archeologici nonché le eventuali specifiche prescrizioni paesaggistiche relative alle aree di interesse archeologico di cui all'art. 149, comma 1, lettera m) del Codice (D. Lgs. 42/2004), **la realizzazione e manutenzione di interventi nel sottosuolo che non comportino la modifica permanente della morfologia del terreno e che non incidano sugli assetti vegetazionali**, quali: volumi completamente interrati senza opere in soprasuolo; condotte forzate e reti irrigue, pozzi ed opere di presa e prelievo da falda **senza manufatti emergenti in soprasuolo**; impianti geotermici al servizio di singoli edifici; serbatoi, cisterne e manufatti consimili nel sottosuolo; **tratti di canalizzazioni, tubazioni o cavi interrati per le reti di distribuzione locale di servizi di pubblico interesse o di fognatura senza realizzazione di nuovi manufatti emergenti in soprasuolo o dal piano di campagna; l'allaccio alle infrastrutture a rete**. Nei casi sopraelencati è consentita la realizzazione di pozzetti a raso emergenti dal suolo non oltre i 40 cm".

**Alla luce di quanto sopra e in considerazione della tecnica di attraversamento proposta (i.e. Trivellazione Orizzontale Controllata -TOC) non si ravvisano particolari criticità.**

## 1.f Elenco degli Enti competenti per il rilascio dei pareri di competenza, compresi i soggetti gestori delle reti infrastrutturali

Nel prospetto che segue viene riportato l'elenco, comunque non esaustivo, degli Enti competenti per il rilascio dei pareri e nulla osta:

N	Ente	Indirizzo	PEC	Città
1	Comune di Contessa Entellina	Via Municipio, 90030 Contessa Entellina PA	comunecontessaentellina@pecsicilia.it	Contessa Entellina (PA)
2	Comune di Santa Margherita di Belice	Piazza Matteotti, 92018 Santa Margherita di Belice AG	santamargheritadibelice.protocollo@pec.it	Santa Margherita di Belice (AG)
3	Comune di Sambuca di Sicilia	Corso Umberto I, 226, 92017 Sambuca di Sicilia AG	protocollo@pec.comune.sambucadisicilia.ag.it	Sambuca di Sicilia (AG)
4	Comune di Menfi	Piazza Vittorio Emanuele III 92013, Menfi (AG)	protocollo@pec.comune.menfi.ag.it	Menfi (AG)
5	Assessorato regionale dell'energia e dei servizi di pubblica utilità	Via Campania, 36 90144 – Palermo (PA)	dipartimento.energia@certmail.regione.sicilia.it	Palermo (PA)
6	Dipartimento Urbanistica Regione Sicilia	Via Ugo La Malfa, 169 90146 – Palermo (PA)	dipartimento.urbanistica@certmail.regione.sicilia.it	Palermo (PA)
7	Agenzia delle Dogane di Palermo	Via F. Crispi, 143 90133 – Palermo (PA)	dogane.palermo@pec.adm.gov.it	Palermo (PA)
8	Ministero Sviluppo Economico Ispettorato territoriale Sicilia	Via A. De Gasperi, 103 – 90146 Palermo (PA)	dgat.div14.ispscl@pec.mise.gov.it	Palermo (PA)
9	Ministero Infrastrutture e Trasporti Ramo Trasporti	Via Isidoro La Lumia, 10 – 90139 Palermo (PA)	ustif-palermo@pec.mit.gov.it	Palermo (PA)
10	Comando Militare Esercito Sicilia	Palazzo dei Normanni, piazza del Parlamento, 5 90100 – Palermo (PA)	cmepa@postacert.difesa.it	Palermo (PA)
11	Assessorato Regionale dell'Energia e dei servizi di Pubblica Utilità serv. URIG	Viale Campania, 36 90146 Palermo (PA)	servizio8.energia@regione.sicilia.it	Palermo (PA)
12	Aeronautica militare	Lungomare Nazario Sauro, 39 – 70121 Bari (BA)	aeroscuoleaeroregione3@postacert.difesa.it	Bari (BA)
13	ANAS Direzione Generale Per La Sicilia	Via A. De Gasperi, 147 – 90146 Palermo (PA)	anas.sicilia@postacert.stradeanas.it	Palermo (PA)
14	Genio Civile di Palermo	Via Amico Ugo Antonio, 19, 90134 Palermo PA	geniocivile.pa@pec.regione.sicilia.it	Palermo (PA)

N	Ente	Indirizzo	PEC	Città
15	Assessorato Beni Culturali ed Ambientali Soprintendenza BB.CC.AA	Via Giuseppe Garibaldi, 41 Palazzo Ajiutamicristo 90133PalermoPA	sopripa@certmail.regione.sicilia.it	Palermo (PA)
16	Ispettorato Dipartimentale Delle Foreste	Via Ugo La Malfa, 87/89 – 90146 Palermo (PA)	comando.corpo.forestale@certmail.regione.sicilia.it	Palermo
17	Azienda Sanitaria Provinciale di Palermo -	Via G. Cusmano, 24 90141 Palermo	direzionegenerale.pec@asppa.it	Palermo (PA)
18	Comando vigili del fuoco di Palermo	Via Alessandro Scarlatti, 16, 90134 Palermo PA	com.palermo@cert.vigilfuoco.it	Palermo (PA)
19	ENAC – Dip. Sicurezza A.I.A. Servizio Operatività	Via Di Villa Ricotti, 42 00100, Roma (RM)	protocollo@pec.enac.gov.it	Roma (RM)
20	ENAV S.p.A.	Via Salaria, 716 00138, Roma (RM)	protocollogenerale@pec.enav.it	Roma (RM)
21	TERNA Spa c/o TERNA RETE ITALIA Spa	Viale Egidio Galbani, 70 00156, Roma (RM)	connessioni@pec.terna.it	Roma (RM)
22	Arpa Sicilia	Via S. Lorenzo, 312/G 90146 – Palermo (PA)	arpa@pec.arpa.sicilia.it	Palermo (PA)
23	Comando Militare Marittimo Sicilia Autonomo in Sicilia (Marisicilia)	Via Caracciolo, 3 96011 – Augusta (SR)	marisicilia@postacert.difesa.it	Augusta (SR)
24	Assessorato Regionale Agricoltura e Foreste Ufficio Tecnico speciale per le Trazzere di Sicilia	Via N. Garzilli, 36 90100 – Palermo (PA)	Servizio5.svilupporurale@regione.sicilia.it	Palermo (PA)
25	SNAM Rete Gas Distretto Sicilia	Via Florio, 21 95045 – Misterbianco (CT)	distrettosic@pec.snamretegas.it	Misterbianco (CT)

**Tabella 1 - Elenco degli enti comunque coinvolti nel procedimento**

L'elenco di cui sopra è da intendersi non esaustivo, pertanto può subire integrazioni durante l'iter autorizzativo.

---

## Conclusioni

Dall'analisi vincolistica svolta è risultato che tutti gli aerogeneratori in progetto risultano ubicata all'esterno della perimetrazione inibitoria alla realizzazione di impianti eolici di cui al Decreto Presidenziale Regione Siciliana n. 26 del 10 agosto 2017. Il progetto risulta essere in linea con tutta la pianificazione energetica. Inoltre risultano esterni ad aree e siti ricadenti nelle zone di tutela Rete Natura 2000, risultano esterni ad aree individuate nei perimetri IBA ed esterne alla perimetrazione di Parchi e Riserve Naturali. Le uniche zone di tutela più vicine sono le seguenti: **ZSC ITA020035 – Monte Genuardo e Santa Maria del Bosco e IBA 215 - Monti Sicani, Rocca Busambra e Bosco della Ficuzza**, per le quali verrà predisposto Studio di Incidenza Ambientale.

Gli aerogeneratori e porzioni dell'elettrodotto in progetto ricadono all'interno della perimetrazione del **Vincolo Idrogeologico** ai sensi del RD 3267/1923, quale aree di particolare attenzione ai sensi del D.P. Regione Siciliana n.26 del 10/08/17.

Tutti gli aerogeneratori e le loro pertinenze risultano esterne alla perimetrazione del Piano di Assetto Idrogeologico (PAI) sia per quanto riguarda la geomorfologia (con relativo buffer per le zone classificate P3 e P4 ai sensi del D.P. 109 del 15.04.2015) che l'idrogeologia.

Per ciò che concerne le interferenze dell'elettrodotto con aree o zone tutelate di cui al D.Lgs. 42/04 (*Codice dei beni culturali e del paesaggio, ai sensi dell'articolo 10 della legge 6 luglio 2002, n. 137*) è stata predisposta relazione paesaggistica di cui al medesimo D.Lgs. 42/2004. Tali interferenze, per come meglio rappresentate nelle allegate tavole grafiche, sono tutte rappresentate da attraversamenti su ponti esistenti (realizzati con idone canalizzazione o con tecnica TOC) e da alcuni tratti interrati in area buffer sempre sotto strada esistente (art. 142 lettera c) ma anche da attraversamenti di piccoli tratti di boschi (art. 142 lettera g) territori coperti da foreste e da boschi, ancorché percorsi o danneggiati dal fuoco, e quelli sottoposti a vincolo di rimboschimento, come definiti dall'articolo 2, commi 2 e 6, del decreto legislativo 18 maggio 2001, n. 227) o zone di interesse archeologico (art.142 lettera m). Per detti tratti, vista la natura dell'opera (elettrodotto sottostrada completamente interrato o ancorato a ponti esistenti e/o viabilità interna), per come argomentato nella relazione paesaggistica allegata al presente progetto definitivo, è garantita la piena compatibilità.