

# INTEGRALE RICOSTRUZIONE PARCHI EOLICI "Orsara"

## ADEGUAMENTO TECNICO IMPIANTO EOLICO MEDIANTE INTERVENTO DI REPOWERING DELLE TORRI ESISTENTI E RIDUZIONE NUMERICA DEGLI AEROGENERATORI



**Edison Rinnovabili Spa**  
Foro Buonaparte, 31 - 20121 Milano



Progettazione Coordinamento	 <b>VEGA sas</b> LANDSCAPE ECOLOGY & URBAN PLANNING Via delli Carri, 48 - 71121 Foggia - Tel. 0881.756251 - Fax 1784412324 mail: info@studiovega.org - website: www.studiovega.org	Studi Ambientali e Paesaggistici	<b>Arch. Antonio Demaio</b> Via N. delli Carri, 48 - 71121 Foggia (FG) Tel. 0881.756251   Fax 1784412324 E-Mail: sit.vega@gmail.com 				
Studio Geologico-Idrologico	<b>Studio di Geologia Tecnica &amp; Ambientale</b> <b>Dott.sa Geol. Giovanna Amedei</b> Via Pietro Nenni, 4 - 71012 Rodi Garganico (Fg) Tel./Fax 0884.965793   Cell. 347.6262259 E-Mail: giovannaamedei@tiscali.it 	Studio Acustico	<b>Arch. Denora Marianna</b> Via Savona, 3 70022 Altamura (BA) Tel./Fax 080.9162455   Cell. 3315600322 E-Mail: info@studioprogettazioneacustica.it 				
Studi Naturalistici e Forestali	<b>Dott. Forestale Luigi Lupo</b> Via Mario Pagano 47 - 71121 Foggia E-Mail: luigilupo@libero.it 	Studio Idraulico	<b>Studio di ingegneria</b> <b>Dott.sa Ing. Antonella Laura Giordano</b> Viale degli Aviatori, 73 - 71121 Foggia (FG) Tel./Fax 0881.070126   Cell. 3315600322 E-Mail: lauragiordano@gmail.com 				
Progettazione elettrica	 <b>STUDIO INGEGNERIA ELETTRICA</b> MEZZINA dott. ing. Antonio Via T. Solis 128   71016 San Severo (FG) Tel. 0882.228072   Fax 0882.243651 e-mail: info@studiomezzina.net 	Studio archeologico	 <b>ArcheoLogica s.r.l.</b> Il presidente <b>Dott. Vincenzo Ficco</b> Tel. 0881.750334 E-Mail: info@archeologicasrl.com 				
Opera	<p><b>Progetto di Integrale Ricostruzione di n. 1 impianto eolico composto da 7 aerogeneratori da 6,6 MW per una potenza complessiva di 46,2 MW nel Comune di Orsara di Puglia e relative opere di connessione alla località "Montagna" con smantellamento di n. 30 aerogeneratori di potenza in esercizio pari a 18 MW.</b></p>						
Oggetto	Nome Elaborato: VIA_06_WJQUTJ3-VINCA_Studio di incidenza ambientale (VINCA Appropriata)	Folder: VIA_06_ValutazioneIncidenza					
	Descrizione Elaborato: Studio di incidenza ambientale (VINCA Appropriata)						
00	Maggio 2024	Emissione per progetto definitivo		VEGA	Arch. A. Demaio	Edison Rinnovabili Spa	
Rev.	Data	Oggetto della revisione		Elaborazione	Verifica	Approvazione	
Scala:	Varie Integrale Ricostruzione Orsara						
Formato:	Codice progetto AU   <b>WJQUTJ3</b>						

## **INDICE**

### **Premessa**

- 1. METODOLOGIA PER LO STUDIO DI INCIDENZA AMBIENTALE**
- 2. QUADRO NORMATIVO**
- 3. AREA D'INTERVENTO**
- 4. IL PROGETTO**
- 5. ANALISI DEGLI STRUMENTI A DISPOSIZIONE PER GLI ASPETTI DELLE ZSC E DELL'IBA**
  - 5.1 DESCRIZIONE DELLA ZSC VALLE DEL CERVARO-BOSCO DELL'INCORONATA**
  - 5.3 DESCRIZIONE DELL'IBA 126 MONTI DELLA DAUNIA**
  - 5.2 DESCRIZIONE DELLA ZSC MONTE CORNACCHIA-BOSCO FAETO**
- 6. LOCALIZZAZIONE DI DETTAGLIO DEL PROGETTO IN RAPPORTO E ALLE ZSC E ALL'IBA**
  - 5.1 LOCALIZZAZIONE**
  - 5.2 AVIFAUNA NELL'AREA DI PROGETTO**
- 7. IDENTIFICAZIONE E DESCRIZIONE DEGLI EFFETTI DEL PROGETTO SULLE ZSC E SULL'IBA**
  - 6.1 VERIFICA DI COERENZA DEL PROGETTO CON LE MISURE DI CONSERVAZIONE**
  - 6.2 IDENTIFICAZIONE DELLE POTENZIALI INCIDENZE E VALUTAZIONE DELLA SIGNIFICATIVITÀ DELLE INCIDENZE**
    - 6.2.1 EVENTUALI IMPATTI DIRETTI, INDIRETTI E SECONDARI DEL PROGETTO**
- 8. ANALISI DELLA SIGNIFICATIVITÀ DELLE INCIDENZE SULLE ZSC E SULL'IBA**
- 9. INDIVIDUAZIONE E DESCRIZIONE DELLE EVENTUALI MISURE DI MITIGAZIONE**

### **Bibliografia**

### **Sitografia**

**PREMESSA**

Il progetto di IR prevede l'installazione di n. 7 WTG (potenza fino a 6,6 MW/WTG per un totale di 46,2 MW) e lo smantellamento delle n. 30 WTG (modello Enercon E40, diametro 44m, hub 46m e potenza unitaria 600 kW/WTG).

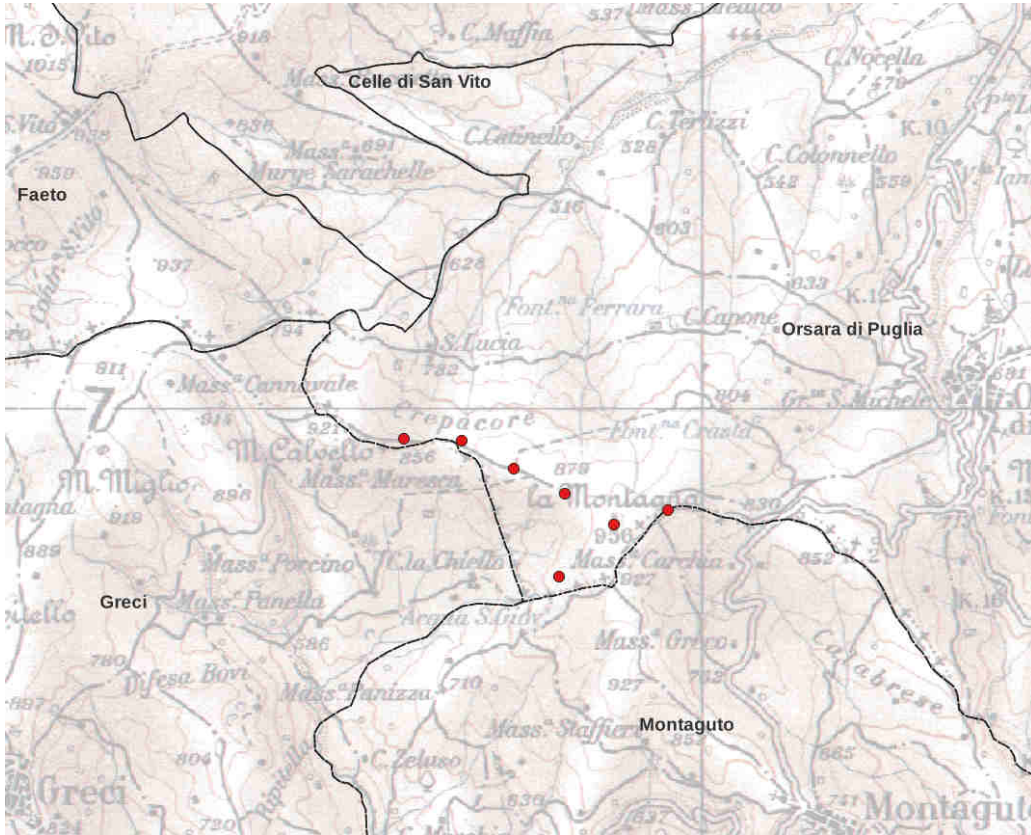

**IMPIANTO Orsara. Wtg del nuovo impianto (7)**

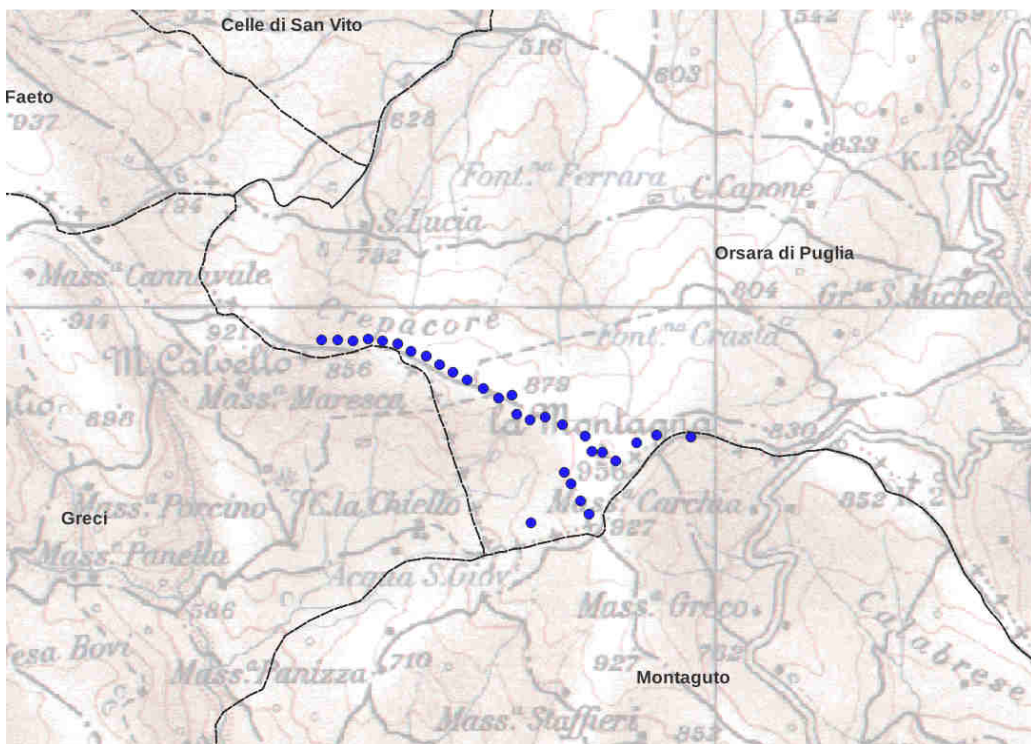

**Complessivi wtg da rimuovere (30)**

## 1. METODOLOGIA PER LO STUDIO DI INCIDENZA AMBIENTALE

La presente relazione è stata redatta in conformità al documento “Linee guida nazionali per la valutazione di incidenza (VINCA) – Direttiva 92/43/CEE ‘Habitat’, art. 6, paragrafi 3 e 4” pubblicate sulla Gazzetta Ufficiale della Repubblica Italiana n. 303 del 28 dicembre 2019.

La metodologia proposta per la redazione dello studio di incidenza ripercorre quindi quanto indicato nelle linee guida nazionali le quali indicano che la metodologia analitica sia sviluppata per *fasi*, articolata nei seguenti tre livelli:

**livello I – screening:** processo di individuazione delle implicazioni potenziali di un progetto o piano di un sito Natura 2000, singolarmente o congiuntamente ad altri piani o progetti e determinazione del possibile grado di significatività di tali incidenze. In ragione di quanto sopra all’interno di questa fase occorre determinare *in primis* se il piano o progetto sono direttamente connessi o necessari alla gestione del sito/siti e, secondariamente, se è probabile avere un effetto significativo sul sito/siti;

**livello II – valutazione appropriata:** in questa fase, consequenziale alla precedente, si deve procedere all’individuazione del livello di incidenza del piano o del progetto sull’integrità del sito/siti, singolarmente o congiuntamente ad altri piani o progetti, tenendo conto della struttura e della funzione del sito/dei siti, nonché dei suoi obiettivi di conservazione. Laddove l’esito di tale fase suggerisca una incidenza negativa, si definiscono misure di mitigazione appropriate atte ad eliminare o a limitare tale incidenza al di sotto di un livello significativo;

**livello III – possibilità di deroga all’art. 6, paragrafo 3, in presenza di determinate condizioni:** quest’ultima fase, che si dovrà attivare qualora l’esito del livello II di approfondimento (valutazione appropriata) dovesse restituire una valutazione negativa. Questa parte della procedura valutativa, disciplinata dall’art. 6, paragrafo 4, della Dir. ‘Habitat’ si propone di non respingere un piano o un progetto, nonostante l’esito del livello II indichi una valutazione negativa, ma di darne ulteriore considerazione. In questo caso, infatti, l’art. 6, paragrafo 4, consente deroghe all’art. 6, paragrafo 3, a determinate condizioni, che comprendono l’assenza di soluzioni alternative, l’esistenza di motivi imperativi di rilevante interesse pubblico prevalente (IROPI) per la realizzazione del progetto, e l’individuazione di idonee misure compensative da adottare. Condizione propedeutica all’attivazione del presente livello è la pre-valutazione delle soluzioni alternative con esito, necessariamente, negativo.

In particolare, la valutazione del progetto si riferisce al **Livello 2 – Appropriata**, stante la relativa vicinanza dell’impianto alla ZSC Monte Sambuco.

## 2. RIFERIMENTI NORMATIVI

- Direttiva 92/43/CEE “Habitat”;
- Direttiva 2009/47/CE “Uccelli”;
- D.P.R. 357/97 e ss. mm. e ii.;
- Linee Guida Nazionali per la Valutazione di Incidenza (VInCA) – Direttiva 92/43/CEE “Habitat” Articolo 6, Paragrafi 3 e 4;
- D.M. 28 dicembre 2018. Designazione di ventiquattro zone speciali di conservazione (ZSC) insistenti nel territorio della regione biogeografica mediterranea della Regione Puglia;
- Regolamento Regionale 31/12/2010, n.24 Regolamento attuativo del D.M. 10 settembre 2010 del Ministero per lo Sviluppo Economico, “Linee Guida per l'autorizzazione degli impianti alimentati da fonti rinnovabili”, recante la individuazione di aree e siti non idonei alla installazione di specifiche tipologie di impianti alimentati da fonti rinnovabili nel territorio della Regione Puglia.
- Deliberazione della Giunta Regionale 14 Marzo 2006, n.304 “Atto di indirizzo e coordinamento per l’espletamento della procedura di valutazione di incidenza ai sensi dell’art. 6 della direttiva 92/43/CEE e dell’art. 5 del D.P.R. n. 357/1997 così come modificato e integrato dall’art. 6 del D.P.R. n. 120/2003;”
- Legge Regionale 14/06/2007, n.17 Disposizioni in campo ambientale, anche in relazione al decentramento delle funzioni amministrative in materia ambientale;
- Deliberazione della Giunta Regionale 24 luglio 2018, n. 1362 “Valutazione di incidenza ambientale. Articolo 6 paragrafi 3 e 4 della Direttiva n.92/43/CEE ed articolo 5 del D.P.R. 357/1997 e smi. Atto di indirizzo e coordinamento. Modifiche e integrazioni alla D.G.R. n.304/2006”;
- Deliberazione della Giunta Regionale 9 dicembre 2019, n. 2319 “Valutazione di incidenza ambientale. Articolo 6 paragrafi 3 e 4 della Direttiva n. 92/43/CEE ed articolo 5 del D.P.R. 357/1997 e smi. Atto di indirizzo e coordinamento. Modifiche ed integrazioni alla Delibera di Giunta Regionale n. 1362 del 24 luglio 2018;
- Delibera di Giunta Regionale n. 2295 del 29 dicembre 2007 “Decreto 17 Ottobre 2007 del Ministero dell'ambiente e della tutela del territorio e del mare avente per oggetto "Criteri minimi uniformi per la definizione di misure di conservazione relative a Zone speciali di conservazione (ZSC) e a Zone di protezione speciale (ZPS)": presa d'atto e adeguamento della Deliberazione di G. R. n. 23 del 19/01/2007 - con allegati.
- Regolamento Regionale n. 6 del 10 maggio 2016: Regolamento recante Misure di Conservazione ai sensi delle Direttive Comunitarie 2009/147 e 92/43 e del DPR 357/97 per i Siti di Importanza Comunitaria (SIC);
- D.G.R. n.262 del 08.03.2016 (completa di regolamento e misure);
- D.G.R., 24 luglio 2018, n. 1355 Designazione di 24 Siti di Importanza Comunitaria della regione biogeografica mediterranea insistenti nel territorio della Regione Puglia. Intesa ai sensi dell’art. 3 c. 2 del decreto del Presidente della Repubblica 8 settembre 1997 n. 357 e smi.

### 3. AREA D'INTERVENTO

Il wtg in progetto più vicino dista circa 1,6 km dalla ZSC IT9110032 *Valle del Cervaro –Bosco dell'Incoronata*, circa 4 km dalla ZSC IT9110003 *Monte Cornacchia-Bosco Faeto* e circa 3,5 km dall'IBA 126 *Monti della Daunia*.

Lo studio, quindi, considera l'incidenza del progetto su:

- ZSC IT9110032 *Valle del Cervaro –Bosco dell'Incoronata*,
- ZSC *Monte Cornacchia-Bosco di Faeto*;
- IBA 126 *Monti della Daunia*

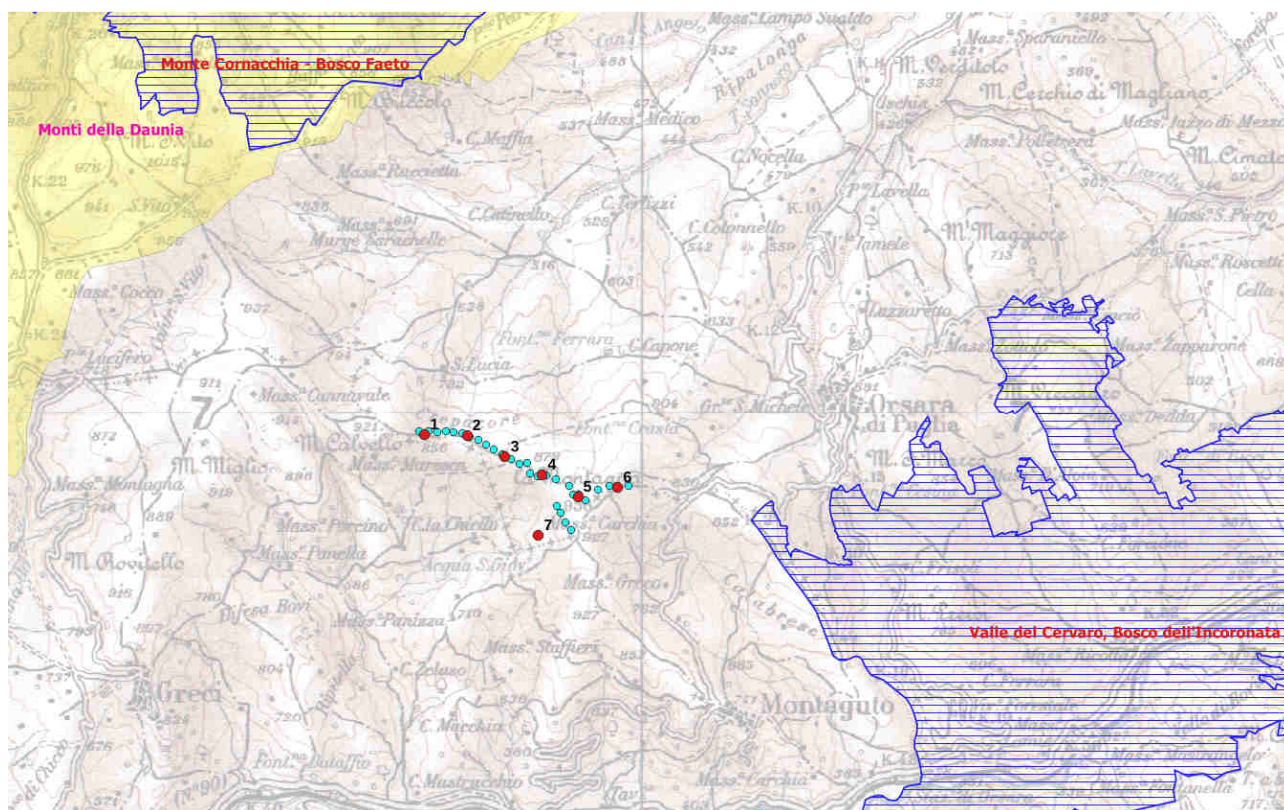

WTG nuovo impianto (in rosso), wtg da rimuovere (in azzurro), ZSC e IBA 126 Monti della Daunia

### 4. IL PROGETTO

In sintesi, il progetto prevede la rimozione di 30 wtg degli impianti esistenti la installazione di 7 nuovi wtg. Per maggiori dettagli si rimanda alla documentazione progettuale.

### 5. ANALISI DEGLI STRUMENTI A DISPOSIZIONE PER GLI ASPETTI DELLE ZSC E DELL'IBA

#### 5.1 DESCRIZIONE DELLA ZSC VALLE DEL CERVARO-BOSCO DELL'INCORONATA

La ZCS "Valle del Cervaro-Bosco dell'Incoronata" avente un'estensione di circa 6000 ettari, si estende nei territori comunali di Orsara di Puglia, Bovino, Deliceto, Panni, Castelluccio dei Sauri e Foggia. Il sito è caratterizzato dalla presenza del corso del fiume Cervaro, il quale costituisce un importante corridoio ecologico di collegamento tra la catena dei Monti Dauni e il sistema delle aree umide delle zone costiere di Manfredonia. Il corso d'acqua è caratterizzato dalla presenza di

comunità vegetanti ripariali di elevato valore naturalistico. Il bosco dell'Incoronata rappresenta l'ultimo lembo di bosco planiziale presente nel Tavoliere.

Il sito è caratterizzato dalla presenza dei seguenti habitat.

*3140: Acque oligomesotrofe calcaree con vegetazione bentica di Chara spp.*

L'habitat include distese d'acqua dolce di varie dimensioni e profondità, grandi laghi come piccole raccolte d'acqua a carattere permanente o temporaneo, site in pianura come in montagna, nelle quali le Caroficee costituiscono popolazioni esclusive, più raramente mescolate con fanerogame. Le acque sono generalmente oligomesotrofiche, calcaree, povere di fosfati (ai quali le Caroficee sono in genere molto sensibili). Le Caroficee tendono a formare praterie dense sulle rive come in profondità, le specie di maggiori dimensioni occupando le parti più profonde e quelle più piccole le fasce presso le rive.

*3150: Laghi eutrofici naturali con vegetazione del Magnopotamion o Hydrocharition*

Habitat lacustri, palustri e di acque stagnanti eutrofiche ricche di basi con vegetazione dulciacquicola idrofittica azonale, sommersa o natante, flottante o radicante, ad ampia distribuzione, riferibile alle classi *Lemnetea* e *Potametea*.

*3250: Fiumi mediterranei a flusso permanente con Glaucium flavum*

Comunità erbacee pioniere su alvei ghiaiosi o ciottolosi poco consolidati di impronta submediterranea con formazioni del *Glaucium flavi*. Le stazioni si caratterizzano per l'alternanza di fasi di inondazione e di aridità estiva marcata.

In Italia l'habitat comprende anche le formazioni a dominanza di camefite degli alvei ghiaiosi dei corsi d'acqua intermittenti del Mediterraneo centrale (che corrispondono al codice Corine Biotopes 32.4A1) presenti in particolare in Toscana, Calabria, Sicilia settentrionale e Sardegna. In queste regioni la natura friabile delle rocce ed il particolare regime pluviometrico determinano ingenti trasporti solidi da parte dei corsi d'acqua che hanno in genere regimi torrentizi. Si formano così corsi d'acqua con ampi greti ciottolosi (*braided*) denominati in Calabria e Sicilia "Fiumare". Questi greti ciottolosi, interessati solo eccezionalmente dalle piene del corso d'acqua, costituiscono degli ambienti permanentemente pionieri, la cui vegetazione è caratterizzata da specie del genere *Helichrysum* (*H. italicum*, *H. stoechas*), *Santolina* (*S. insularis*, *S. etrusca*), *Artemisia* (*A. campestris*, *A. variabilis*), ecc..

*3280 Fiumi mediterranei a flusso permanente con vegetazione dell'alleanza PaspaloAgrostidion e con filari ripari di Salix e Populus alba*

Vegetazione igro-nitrofila paucispecifica presente lungo i corsi d'acqua mediterranei a flusso permanente, su suoli permanentemente umidi e temporaneamente inondati. E' un pascolo perenne denso, prostrato, quasi monospecifico dominato da graminacee rizomatose del genere *Paspalum*, al cui interno possono svilupparsi alcune piante come *Cynodon dactylon* e *Polypogon viridis*. Colonizza i depositi fluviali con granulometria fine (limosa), molto umidi e sommersi durante la maggior parte dell'anno, ricchi di materiale organico proveniente dalle acque eutrofiche.

### *3290 : Fiumi mediterranei a flusso intermittente con il Paspalo-Agrostidion*

Fiumi mediterranei a flusso intermittente con comunità del *Paspalo-Agrostion*. Corrispondono ai fiumi dell'habitat 3280, ma con la particolarità dell'interruzione del flusso e la presenza di un alveo asciutto durante parte dell'anno. In questo periodo il letto del fiume può essere completamente secco o presentare sporadiche pozze residue.

Dal punto di vista vegetazionale, questo habitat è in gran parte riconducibile a quanto descritto per il 3280, differenziandosi, essenzialmente, solo per caratteristiche legate al regime idrologico. L'interruzione del flusso idrico e il perdurare della stagione secca generano, infatti, un avvicendamento delle comunità del *Paspalo-Agrostidion* indicate per il precedente habitat, con altre della *Potametea* che colonizzano le pozze d'acqua residue

### *6210 (\*) Formazioni erbose secche seminaturali e facies coperte da cespugli su substrato calcareo (Festuco-Brometalia) (\*stupenda fioritura di orchidee)*

Praterie polispecifiche perenni a dominanza di graminacee emicriptofitiche, generalmente secondarie, da aride a semimesofile, diffuse prevalentemente nel Settore Appenninico ma presenti anche nella Provincia Alpina, dei Piani bioclimatici Submeso-, Meso-, SupraTemperato, riferibili alla classe Festuco-Brometea, talora interessate da una ricca presenza di specie di Orchideaceae ed in tal caso considerate prioritarie (\*). Per quanto riguarda l'Italia appenninica, si tratta di comunità endemiche, da xerofile a semimesofile, prevalentemente emicriptofitiche ma con una possibile componente camefitica, sviluppate su substrati di varia natura

### *6220 \*Percorsi substeppici di graminacee e piante annue dei Thero-Brachypodieta*

Praterie xerofile e discontinue di piccola taglia a dominanza di graminacee, su substrati di varia natura, spesso calcarei e ricchi di basi, talora soggetti ad erosione, con aspetti perenni (riferibili alle classi Poetea bulbosae e Lygeo-Stipetea, con l'esclusione delle praterie ad *Ampelodesmos mauritanicus* che vanno riferite all'Habitat 5330 'Arbusteti termomediterranei e pre-steppici', sottotipo 32.23) che ospitano al loro interno aspetti annuali (*Helianthemetea guttati*), dei Piani Bioclimatici Termo-, Meso-, Supra- e SubmesoMediterraneo, con distribuzione prevalente nei settori costieri e subcostieri dell'Italia peninsulare e delle isole, occasionalmente rinvenibili nei territori interni in corrispondenza di condizioni edafiche e microclimatiche particolari. Questo habitat è considerato prioritario per la Comunità Europea. E' di origine secondaria, ossia favorito dalle attività umane (disboscamento, incendio, pascolo, etc.) , e per effetto della degenerazione della vegetazione a gariga o della macchia mediterranea. Nel sito tale habitat rischia di scomparire a causa cattive pratiche gestionali.

### *91AA \* Boschi orientali di quercia bianca*

Boschi mediterranei e submediterranei adriatici e tirrenici (area del *Carpinion orientalis* e del *Teucro siculi-Quercion cerris* ) a dominanza di *Quercus virgiliana*, *Q. dalechampii*, *Q. pubescens* e *Fraxinus ornus*, indifferenti al tipo di suolo, termofili e spesso in posizione edafoxerofila tipici della penisola italiana ma con affinità con quelli balcanici, con distribuzione prevalente nelle aree costiere, subcostiere e preappenniniche. Si rinvengono anche nelle conche infraappenniniche. L'habitat è distribuito in tutta la penisola italiana, dalle regioni settentrionali (41.731) a quelle meridionali, compresa la Sicilia dove si arricchisce di specie a distribuzione meridionale quali



Quercus virgiliana, Q. congesta, Q. leptobalana, Q. amplifolia ecc. (41.732) e alla Sardegna (41.72) con Quercus virgiliana, Q. congesta, Q. ichnusae. Questo Habitat, presente all'interno del bosco planiziale, risulta minacciato dai cambiamenti del regime idraulico del fiume e dall'intromissione di specie alloctone (Eucalipto, Robinia, etc.).

*91FO Foreste miste riparie di grandi fiumi a Quercus robur, Ulmus laevis e Ulmus minor, Fraxinus excelsior o Fraxinus angustifolia (Ulmion minoris)*

Boschi alluvionali e ripariali misti meso-igrofilo che si sviluppano lungo le rive dei grandi fiumi nei tratti medio-collinare e finale che, in occasione delle piene maggiori, sono soggetti a inondazione. In alcuni casi possono svilupparsi anche in aree depresse svincolati dalla dinamica fluviale. Si sviluppano su substrati alluvionali limoso-sabbiosi fini. Per il loro regime idrico sono dipendenti dal livello della falda freatica. Rappresentano il limite esterno del "territorio di pertinenza fluviale"

*92AO Foreste a galleria di Salix alba e Populus alba*

Boschi ripariali a dominanza di Salix spp. e Populus spp. presenti lungo i corsi d'acqua del bacino del Mediterraneo, attribuibili alle alleanze Populion albae e Salicion albae. Sono diffusi sia nel piano bioclimatico mesomediterraneo che in quello termomediterraneo oltre che nel macrobioclima temperato, nella variante submediterranea. Tali formazioni ripariali sono condizionate dal livello della falda e dagli episodi ciclici di morbida e di magra del corso d'acqua. Nel SIC si tratta di ambienti stabili fino a quando non mutano le condizioni idrologiche delle aree sulle quali si sviluppano; in caso di allagamenti più frequenti con permanenze durature di acqua affiorante, tendono a regredire verso formazioni erbacee; in caso di allagamenti sempre meno frequenti, tendono ad evolvere verso cenosi mesofile più stabili (tipo boschi planiziali). Verso l'interno dell'alveo i saliceti arborei si rinvengono frequentemente a contatto con la vegetazione pioniera di salici arbustivi, con le comunità idrofile di alte erbe e in genere con la vegetazione di greto dei corsi d'acqua corrente (trattata nei tipi 3280 "Fiumi mediterranei a flusso permanente con il Paspalo-Agrostidion e con filari ripari di Salix e Populus alba"). Inoltre le cenosi ripariali sono frequentemente invase da numerose specie alloctone, tra cui si ricordano in particolar modo la Robinia, l'Ailanto e l'Eucalipto.

*91M0: Foreste Pannonico-Balcaniche di cerro e rovere*

Boschi decidui a dominanza di cerro (*Quercus cerris*), farnetto (*Q. frainetto*) o rovere (*Q. petraea*), tendenzialmente silicicoli e subacidofili, da termofili a mesofili, pluristratificati, dei settori centrali e meridionali della penisola italiana, con distribuzione prevalente nei territori interni e subcostieri del versante tirrenico, nei Piani bioclimatici Supramediterraneo, Submesomediterraneo e Mesotemperato; è possibile evidenziare una variante Appenninica.

*9340: Foreste di Quercus ilex e Quercus rotundifolia*

Boschi dei Piani Termo-, Meso-, Supra- e Submeso-Mediterraneo (ed occasionalmente Subsupramediterraneo e Mesotemperato) a dominanza di leccio (*Quercus ilex*), da calcicoli a silicicoli, da rupicoli o psammofili a mesofili, generalmente pluristratificati, con ampia distribuzione nella penisola italiana sia nei territori costieri e subcostieri che nelle aree interne appenniniche e prealpine; sono inclusi anche gli aspetti di macchia alta, se suscettibili di recupero.

Di seguito si riporta il Formulario standard del sito IT9110032, aggiornamento del maggio 2019.



## NATURA 2000 - STANDARD DATA FORM

For Special Protection Areas (SPA),  
Proposed Sites for Community Importance (pSCI),  
Sites of Community Importance (SCI) and  
for Special Areas of Conservation (SAC)

SITE IT9110032  
SITENAME Valle del Cervaro, Bosco dell'Incoronata

### TABLE OF CONTENTS

- [1. SITE IDENTIFICATION](#)
- [2. SITE LOCATION](#)
- [3. ECOLOGICAL INFORMATION](#)
- [4. SITE DESCRIPTION](#)
- [5. SITE PROTECTION STATUS](#)
- [6. SITE MANAGEMENT](#)
- [7. MAP OF THE SITE](#)

### 1. SITE IDENTIFICATION

<b>1.1 Type</b> B	<b>1.2 Site code</b> IT9110032	<a href="#">Back to top</a>
----------------------	-----------------------------------	-----------------------------

#### 1.3 Site name

Valle del Cervaro, Bosco dell'Incoronata
--

<b>1.4 First Compilation date</b>	<b>1.5 Update date</b>
1995-01	2019-05

#### 1.6 Respondent:

<b>Name/Organisation:</b>	Regione Puglia - Sezione Tutela e Valorizzazione del Paesaggio - Servizio Parchi e Tutela della Biodiversità
<b>Address:</b>	Via Gentile, 52 70126 - Bari
<b>Email:</b>	servizio.assettoterritorio@pec.rupar.puglia.it

#### 1.7 Site indication and designation / classification dates

<b>Date site classified as SPA:</b>	0002-12
<b>National legal reference of SPA designation</b>	No data
<b>Date site proposed as SCI:</b>	1995-06
<b>Date site confirmed as SCI:</b>	No data
<b>Date site designated as SAC:</b>	2018-03

National legal reference of SAC designation:

D.M. 21 marzo 2018

## 2. SITE LOCATION

### 2.1 Site-centre location [decimal degrees]:

[Back to top](#)

Longitude

15.4306

Latitude

41.3128

### 2.2 Area [ha]:

5769.0

### 2.3 Marine area [%]

0.0

### 2.4 Sitelength [km]:

38.5

### 2.5 Administrative region code and name

NUTS level 2 code

Region Name

ITF4

Puglia

### 2.6 Biogeographical Region(s)

Mediterranean (100.0  
%)

## 3. ECOLOGICAL INFORMATION

### 3.1 Habitat types present on the site and assessment for them

[Back to top](#)

Annex I Habitat types						Site assessment			
Code	PF	NP	Cover [ha]	Cave [number]	Data quality	A B C D	A B C		
						Representativity	Relative Surface	Conservation	Global
3140			1.14	0	M	B	C	B	B
3150			6.34	0	M	B	C	B	B
3250			11.88	0	M	B	C	B	B
3280			66.61	0	M	B	C	B	B
3290			119.43	0	M	B	C	B	B

6210	X		130.91	0	G	A		C	A	A
6220	X		90.95	0	G	A		C	A	B
62A0			49.18	0	M	A		C	A	B
91AA	X		174.67	0	P	A		C	B	A
91F0			9.34	0	G	A		C	B	B
91M0			737.52	0	P	A		C	B	A
92A0			118.93	0	M	A		C	A	A
9340			16.52	0	P	B		C	B	B

- **PF:** for the habitat types that can have a non-priority as well as a priority form (6210, 7130, 9430) enter "X" in the column PF to indicate the priority form.
- **NP:** in case that a habitat type no longer exists in the site enter: x (optional)
- **Cover:** decimal values can be entered
- **Caves:** for habitat types 8310, 8330 (caves) enter the number of caves if estimated surface is not available.
- **Data quality:** G = 'Good' (e.g. based on surveys); M = 'Moderate' (e.g. based on partial data with some extrapolation); P = 'Poor' (e.g. rough estimation)

### 3.2 Species referred to in Article 4 of Directive 2009/147/EC and listed in Annex II of Directive 92/43/EEC and site evaluation for them

Species			Population in the site							Site assessment				
G	Code	Scientific Name	S	NP	T	Size		Unit	Cat.	D.qual.	A B C D	A B C		
						Min	Max				Pop.	Con.	Iso.	Glo.
B	A086	<a href="#">Accipiter nisus</a>			p	0	0		P	DD	C	B	C	B
B	A247	<a href="#">Alauda arvensis</a>			r	0	0		P	DD	C	B	C	B
F	1120	<a href="#">Alburnus albidus</a>			p	0	0		P	DD	B	B	C	C
B	A255	<a href="#">Anthus campestris</a>			r	0	0		R	DD	C	B	C	B
F	1137	<a href="#">Barbus plebeius</a>			p	0	0		P	DD	D			
A	5357	<a href="#">Bombina pachypus</a>			p	0	0		C	DD	C	B	C	B
B	A133	<a href="#">Burhinus oedicnemus</a>			r	0	0		R	DD	C	B	B	C
B	A243	<a href="#">Calandrella brachydactyla</a>			r	0	0		C	DD	B	B	C	B
M	1352	<a href="#">Canis lupus</a>			p	0	0		P	DD	A	A	A	A
B	A224	<a href="#">Caprimulgus europaeus</a>			r	0	0		P	DD	C	B	B	B

B	A136	<a href="#">Charadrius dubius</a>			r	0	0		P	DD	D			
B	A030	<a href="#">Ciconia nigra</a>			r	0	0		P	DD	D			
B	A231	<a href="#">Coracias garrulus</a>			r	0	0		R	DD	C	B	C	B
R	1279	<a href="#">Elaphe quatuorlineata</a>			p	0	0		C	DD	C	B	C	B
R	1220	<a href="#">Emys orbicularis</a>			p	0	0		R	DD	C	B	A	B
B	A095	<a href="#">Falco naumanni</a>			r	0	0		R	DD	B	A	C	B
M	1363	<a href="#">Felis silvestris</a>				0	0		P					
P	1866	<a href="#">Galanthus nivalis</a>				0	0		P					
M	5365	<a href="#">Hypsugo savii</a>				0	0		P					
B	A338	<a href="#">Lanius collurio</a>			r	0	0		P	DD	C	B	C	B
B	A339	<a href="#">Lanius minor</a>			r	0	0		P	DD	C	B	C	B
B	A341	<a href="#">Lanius senator</a>			r	0	0		R	DD	C	B	C	B
B	A246	<a href="#">Lullula arborea</a>			r	0	0		R	DD	C	B	B	B
M	1355	<a href="#">Lutra lutra</a>			p	0	0		P	DD	C	C	C	C
B	A242	<a href="#">Melanocorypha calandra</a>			r	0	0		R	DD	C	B	B	B
M	5728	<a href="#">Microtus savii</a>				0	0		P					
M	1341	<a href="#">Muscardinus avellanarius</a>				0	0		P					
M	1358	<a href="#">Mustela putorius</a>				0	0		P					
B	A621	<a href="#">Passer italiae</a>			r	0	0		P	DD	D			
B	A356	<a href="#">Passer montanus</a>			r	0	0		P	DD	D			
B	A072	<a href="#">Pernis apivorus</a>			r	0	0		R	DD	D			
M	2016	<a href="#">Pipistrellus kuhlii</a>				0	0		P					
M	1309	<a href="#">Pipistrellus pipistrellus</a>				0	0		P					
B	A336	<a href="#">Remiz pendulinus</a>			r	0	0		P	DD	D			
P	1849	<a href="#">Ruscus aculeatus</a>				0	0		P					
B	A276	<a href="#">Saxicola torquata</a>			r	0	0		P	DD	D			
P	1883	<a href="#">Stipa austroitalica</a>			p	0	0		C	DD	C	B	C	C
M	1333	<a href="#">Tadarida teniotis</a>				0	0		P					
A	1167	<a href="#">Triturus carnifex</a>			p	0	0		P	DD	C	B	B	B

- **Group:** A = Amphibians, B = Birds, F = Fish, I = Invertebrates, M = Mammals, P = Plants, R = Reptiles
- **S:** in case that the data on species are sensitive and therefore have to be blocked for any public access enter: yes
- **NP:** in case that a species is no longer present in the site enter: x (optional)
- **Type:** p = permanent, r = reproducing, c = concentration, w = wintering (for plant and non-migratory species use permanent)
- **Unit:** i = individuals, p = pairs or other units according to the Standard list of population units and codes in accordance with Article 12 and 17 reporting (see [reference portal](#))
- **Abundance categories (Cat.):** C = common, R = rare, V = very rare, P = present - to fill if data are deficient (DD) or in addition to population size information
- **Data quality:** G = 'Good' (e.g. based on surveys); M = 'Moderate' (e.g. based on partial data with some extrapolation); P = 'Poor' (e.g. rough estimation); VP = 'Very poor' (use this category only, if not even a rough estimation of the population size can be made, in this case the fields for population size can remain empty, but the field "Abundance categories" has to be filled in)

### 3.3 Other important species of flora and fauna (optional)

Species			Population in the site					Motivation						
Group	CODE	Scientific Name	S	NP	Size		Unit	Cat.	Species Annex		Other categories			
					Min	Max		C R V P	IV	V	A	B	C	D
B	A247	<a href="#">Alauda arvensis</a>			0	0	p	P						X
A		<a href="#">Bufo bufo</a>			0	0		P					X	
A	1201	<a href="#">Bufo viridis</a>			0	0		P	X					
R	1284	<a href="#">Coluber viridiflavus</a>			0	0		P	X					
R		<a href="#">Lacerta bilineata</a>			0	0		P					X	
R		<a href="#">Natrix natrix</a>			0	0		P					X	
R	1292	<a href="#">Natrix tessellata</a>			0	0		P	X					
R	1256	<a href="#">Podarcis muralis</a>			0	0		P	X					
R	1250	<a href="#">Podarcis sicula</a>			0	0		P	X					
A	1210	<a href="#">Rana esculenta</a>			0	0		P		X				
A	1206	<a href="#">Rana italica</a>			0	0		P	X					
A	1168	<a href="#">Triturus italicus</a>			0	0		P	X					

- **Group:** A = Amphibians, B = Birds, F = Fish, Fu = Fungi, I = Invertebrates, L = Lichens, M = Mammals, P = Plants, R = Reptiles
- **CODE:** for Birds, Annex IV and V species the code as provided in the reference portal should be used in addition to the scientific name
- **S:** in case that the data on species are sensitive and therefore have to be blocked for any public access enter: yes
- **NP:** in case that a species is no longer present in the site enter: x (optional)
- **Unit:** i = individuals, p = pairs or other units according to the standard list of population units and codes in accordance with Article 12 and 17 reporting, (see [reference portal](#))
- **Cat.:** Abundance categories: C = common, R = rare, V = very rare, P = present
- **Motivation categories:** IV, V: Annex Species (Habitats Directive), A: National Red List data; B: Endemics; C: International Conventions; D: other reasons

## 4. SITE DESCRIPTION

[Back to top](#)

### 4.1 General site character

Habitat class	% Cover
N06	6.0
N16	28.0
N20	2.0
N09	8.0
N12	34.0
N23	2.0
N15	1.0
N08	14.0
N18	1.0
N21	4.0
Total Habitat Cover	100

#### Other Site Characteristics

Il paesaggio della Valle del Cervaro, tra collina e pianura, si presenta vario con una forte matrice agricola. Il clima è tipicamente mediterraneo.

### 4.2 Quality and importance

Sito caratterizzato da un importantissimo bosco planiziaro, residuo della foresta a *Quercus virgiliana* che ricopriva il Tavoliere della Puglia in tempi storici, e da una caratteristica vegetazione ripariale di elevato valore naturalistico con presenza di frassino ossifillo.

### 4.3 Threats, pressures and activities with impacts on the site

#### 4.4 Ownership (optional)

Type	[%]	
Public	National/Federal	0
	State/Province	0
	Local/Municipal	40
	Any Public	0
Joint or Co-Ownership	0	
Private	60	
Unknown	0	
sum	100	

#### 4.5 Documentation

Progetto Life Natura LIFE09/NAT/IT/000149 "Conservazione e ripristino di habitat e specie nel Parco Regionale Bosco dell'Incoronata" • Progetto BIG Regione Puglia. D.G.R. 20 maggio 2014, n. 943 "P.C.T.E. Grecialtalia 2007/2013 Progetto BIG. Accordo con il Dipartimento di Biologia ed il Museo Orto Botanico dell'Università degli Studi di Bari per la definizione di protocolli standard comuni per il monitoraggio delle specie e degli habitat e per la raccolta e analisi di dati riguardanti specie animali, vegetali e habitat, ai sensi delle Direttive 92/43 CEE e 09/147/CEE." • Loy A., Marrese M. et al., 2015 -The Eurasian otter (*Lutra lutra*) in Italy: distribution, trend and threats, European Otter Workshop threats, Italy Stockholm 8-11 June 2015

## 5. SITE PROTECTION STATUS (optional)

**5.1 Designation types at national and regional level:**

[Back to top](#)

Code	Cover [%]	Code	Cover [%]	Code	Cover [%]
IT07	0.0				

**5.2 Relation of the described site with other sites:**

**5.3 Site designation (optional)**

**6. SITE MANAGEMENT**

**6.1 Body(ies) responsible for the site management:**

[Back to top](#)

Organisation:	Regione Puglia
Address:	
Email:	

**6.2 Management Plan(s):**

An actual management plan does exist:

<input type="checkbox"/> Yes
<input type="checkbox"/> No, but in preparation
<input checked="" type="checkbox"/> No

**6.3 Conservation measures (optional)**

R.R. 6/2016R.R. 12/17
-----------------------



## 5.2 DESCRIZIONE DELLA ZSC MONTE CORNACCHIA-BOSCO FAETO

La ZCS “Monte Cornacchia – Bosco Faeto” è univocamente determinato dal Codice Natura 2000 di identificazione del sito IT9110003, così come indicato dal Decreto Ministeriale n. 157 del 12 luglio 2005, ai sensi della Direttiva Habitat dell’Unione Europea (92/43/CEE), e si estende su 6.952 ettari interessando il territorio dei Comuni di Alberona, Biccari, Castelluccio Valmaggiore, Celle di San Vito, Faeto e Roseto Valfortore, in Provincia di Foggia (Regione Puglia); si trova ad una altezza compresa tra il livello 492m s.l.m. ed i 1.086m s.l.m

Il paesaggio si caratterizza per la continua alternanza di localizzate aree naturali (radure, corsi d’acqua temporanei e pascoli) con aree definibili come seminaturali o sinantropiche e con ambienti umidi costituiti prevalentemente da corsi d’acqua stagionali (la vasta rete idrica superficiale torrentizia). Infine aree coltivate per la piccola parte con oliveti e, in gran parte, a seminativo (grano duro con alternanza ciclica prevalente orzo e avena).

Il comprensorio si contraddistingue per la presenza di unità tipologiche di interesse forestale quali acereto, cerreta con faggio o faggeta con cerro, formazioni ripariali di salici e pioppi unitamente alle praterie.

All’interno del sito appare significativa l’importanza degli ambienti umidi, soprattutto in un ambito in cui gli eventi siccitosi caratterizzano da decenni il clima locale. Una ricca vegetazione idrofila ed igrofila si concentra sulle sponde delle zone ricche di acqua offrendo rifugio e possibilità riproduttive alla maggior parte della fauna del comprensorio e permettendo l’esistenza di tutte quelle importanti componenti legate all’acqua soprattutto per la fase riproduttiva. Questi ambienti permettono l’esistenza di specie botaniche importanti e divenute, in alcuni casi, molto rare (orchidee palustri) e specie igrofile come pioppi o salici, rarissime in questi territori.

È bene soffermarsi sulla descrizione degli ambienti forestali ivi presenti in quanto seppur di piccole dimensioni risultano essere di notevole importanza. Per lo più si tratta di boschi misti di latifoglie con querce, aceri, frassini e, boschi igrofili con pioppi e salici. Ospitano numerose specie di animali rari e numerosissime specie floristiche d’interesse fitogeografico.

L’area è caratterizzata da un’elevata valenza naturale con un’alta concentrazione di specie endemiche a grande potenziale di rigenerazione ecologica e per tali motivi ritenuta importante per la conservazione della biodiversità, tuttavia, manifesta segni di degrado con progressiva perdita di habitat. Infatti, per l’antichissima antropizzazione della zona, per l’orografia e la giacitura del territorio e per la fame di terre agricole gli ecosistemi agrari hanno preso il posto di molti habitat naturali incidendo notevolmente sulla vegetazione spontanea in modo tale da danneggiare sensibilmente lo strato arboreo

### *Ambienti naturali*

Principalmente si ritrovano pascoli e boschi, questi ultimi divisibili in boschi di origine naturale e boschi di origine antropica realizzati con essenze alloctone ovvero estranee al territorio.

I Pascoli sono esclusivamente utilizzati per l’allevamento di bestiame con dominanza assoluta degli ovi-caprini, seguiti da bovini ed equini. La pressione di pascolo non sembra eccessiva, comunque la tendenza che si registra vede un progressivo incremento della pratica dell’allevamento brado.

I pascoli si presentano con una interessantissima estensione e con una ricchezza floristica di rilievo.

Questi ambienti permettono la sopravvivenza in zona di specie floristiche e faunistiche estremamente interessanti, soprattutto costituite da orchidee e da invertebrati e da rettili, oltre che costituire aree di pascolo per lepri e piccoli mammiferi. Questi sono considerati come habitat protetti e/o prioritari (6210 Praterie su substrato calcareo *Festuco-Brometalia* con stupenda fioritura di Orchidee \*). esso può essere di natura primaria o secondaria a seconda delle condizioni climatiche e geografiche ma sempre dipendenti dalle attività umane scaturite dall'attività pastorale specialmente con allevamento di ovini e caprini.

L'ambiente forestale è caratterizzato dalla presenza di boschi di conifere e di latifoglie decidue con una dominanza delle querce, in particolare roverella (*Quercus pubescens*) e cerro (*Quercus cerris*) che spesso sono privi di ogni tipo di manutenzione e da ciò emerge la necessità di promuovere azioni mirate al loro "miglioramento strutturale". Vegetano, sia pure in subordine, tutta una serie di "specie vegetali accompagnanti" quali acero campestre, acero montano, acero opalo, carpino bianco, frassino, nocciolo, olmo montano, tiglio, sorbo domestico, ciliegio, pero, ecc.

Diffusi sono gli imboschimenti con pino nero ed altre essenze non autoctone realizzati su suoli, spessissimo poveri e quasi sempre abbandonati a se stessi. Nella maggior parte dei casi queste formazioni boschive necessitano di urgenti interventi che mirano a dare ai soprassuoli strutture definitive e, dove possibile, l'avviamento alla costituzione di boschi naturali mediante la graduale immissione di latifoglie autoctone.

I boschi di latifoglie sono prevalentemente governati a ceduo con turnazioni ventennali. Spesso in essi si riscontrano tagli di utilizzazione che interessano prevalentemente alberi grandi prossimi alla maturità e pronte a produrre seme indispensabile per assicurare il giusto carico di novellame.

Questo tipo di situazione si riflette negativamente sulla fauna che viene privata dei grandi alberi in cui trova rifugio, viene privata di cibo (ghiande, fagglie, ecc.), di conseguenza l'impatto si estende ai predatori che non trovano elementi trofici sufficienti alla loro sopravvivenza.

Anche tra gli animali vi sono specie in pericolo di estinzione, quali l'Istrice, il Nibbio reale, il Lupo, la Lontra, per i quali il comprensorio del ZCS resta ormai uno dei rari esempi di habitat naturale non solo in Italia, ma anche in Europa. Grazie alla presenza di specie sempre più rare, il patrimonio floro-faunistico dei Monti Dauni ricopre un ruolo di grande valenza naturalistica costituendo rifugio di specie animali e vegetali in pericolo di estinzione.

L'ambiente umido genericamente inteso e l'ambiente fluviale vengono utilizzati esclusivamente per il prelievo, spesso eccessivo, di acqua per uso agricolo impoverendo la portata dei corsi d'acqua e provocando la scomparsa di numerosi elementi sia faunistici che botanici; lo stesso vale per le cosiddette "pile" (abbeveratoi) che nel contesto in esame costituiscono vere e proprie riserve genetiche ospitanti popolazioni di insetti e anfibi di enorme importanza.

## Habitat

In base alle informazioni raccolte ed elaborate emerge che la ragione d'essere del ZCS "Monte Cornacchia – Bosco Faeto" è la presenza della Prateria caratterizzata da "Formazioni erbose secche seminaturali e facies coperte da cespugli su substrato calcareo (*Festuco-Brometalia*), (\*stupenda fioritura di orchidee)."(cod. 6210\*) che occupa attualmente il 10% dell'area del sito. Essa è affiancata da formazioni ripariali di salici e pioppi ( "Foreste e galleria di *Salix Alba* e *Populus Alba*" – cod. 92A0), da cerreta con faggio o faggeta con Cerro ("Faggeti degli appennini con *Taxus* e *Ilex*" – cod.9210\*), da cerrete (91M0: *Foreste Pannonico-Balcaniche di cerro e rovere*) ed infine, da

acereti ("Foreste di versanti, valloni e ghiaioni del *Tilio-Acerion*" – cod.9180\*), rinvenuti, questi ultimi, a seguito di rilievi effettuati sul campo. Tra gli habitat su elencati tre risultano essere definiti prioritari ai sensi della Direttiva 92/43/CEE in quanto sussiste il pericolo di estinzione sul territorio.

Codice Habitat	Nome Habitat	Copertura % nel sito	Rappresentatività	Superficie relativa	Grado di conservazione	Valutazione globale
3150	Laghi eutrofici naturali con vegetazione del <i>Magnopotamion</i> e <i>Hydrocarition</i>	0,4	C	C	B	B
6210	Formazione erbose secche seminaturali e facies coperte cespugli su substrato calcareo ( <i>Festuca-brometalia</i> ) (*Stupenda fioritura di orchide)	10	B	C	B	B
9210*	Faggeti degli appennini con <i>Taxus</i> e <i>Ilex</i>	1	C	C	B	B
9180*	Foreste di versanti, valloni e ghiaioni del <i>Tilio-Acerion</i>	1,3	C	C	B	B
92A0	Foreste e galleria di <i>Salix alba</i> e <i>Populus alba</i>	5	C	C	B	B

COPERTURA = la copertura esprime il valore dell'habitat calcolato sulla superficie del singolo sito.

RAPPRESENTATIVITÀ = grado di rappresentatività del tipo di habitat naturale sul sito. Per la codifica della rappresentatività è stato adottato il criterio proposto nel Formulario Natura 2000:

A: rappresentatività eccellente

B: buona rappresentatività

C: rappresentatività significativa

SUPERFICIE RELATIVA = superficie del sito coperta dal tipo di habitat naturale rispetto alla superficie totale coperta da questo tipo di habitat naturale sul territorio nazionale. Per la codifica della rappresentatività è stato adottato il criterio proposto nel Formulario Natura 2000:

A:  $100 \geq p > 15\%$

B:  $15 \geq p > 2\%$

C:  $2 \geq p > 0\%$

STATO DI CONSERVAZIONE = Grado di conservazione della struttura e delle funzioni del tipo di habitat naturale in questione e possibilità di ripristino.

A: conservazione eccellente

B: buona conservazione

C: conservazione media o ridotta

VALUTAZIONE GLOBALE = Valutazione globale del valore del sito per la conservazione del tipo di habitat naturale in questione.

A: valore eccellente

B: valore buono

C: valore significativo

#### 6210\* FORMAZIONE ERBOSE SECCHIE SEMINATURALI E FACIES COPERTE CESPUGLI SU SUBSTRATO CALCAREO (FESTUCA-BROMETALIA) (\*STUPENDA FIORITURA DI ORCHIDE)

Le praterie sono risultate gramineti fisionomicamente caratterizzati da *Bromus erectus* Hudson. Dall'analisi emerge chiaramente che è possibile individuare almeno tre aspetti fisionomicamente e floristicamente differenziati.

Il primo, che potremmo definire "tipico" è caratterizzato da una netta dominanza di *Bromus erectus* a cui si associano, localmente con alti valori dell'indice di abbondanza-dominanza, *Phleum pratense* L. e *Dactylis glomerata* L..

Un secondo aspetto si distingue dal primo per una generale minore abbondanza di *Bromus erectus*, per l'assenza o la presenza con bassi valori di copertura di *Phleum pratense* e *Dactylis glomerata* e per il maggior ruolo cenologico assunto da *Festuca circummediterranea* Patzke. L'abbondante presenza di quest'ultima specie starebbe a sottolineare un aspetto caratterizzato in senso xerico. Il terzo, infine è caratterizzato sempre dalla presenza più o meno abbondante di *Bromus erectus* a cui però si associa, a volte dominando, *Poa bulbosa* L. Per la forte presenza in termini di abbondanza dominanza di *Poa bulbosa* questo aspetto si caratterizza come una "facies" pastorale, ossia direttamente determinata da un locale più intenso pascolamento delle greggi. Infatti, *Poa bulbosa* è specie che entro certi limiti tollera il pascolamento ed il calpestio (Pignatti, 1982).

#### 3150 LAGHI EUTROFICI NATURALI CON VEGETAZIONE DEL MAGNOPOTAMION E HYDROCHARITION

Questo tipo di habitat è stato riscontrato esclusivamente nel Lago Pescara e nell'area denominata "Iscatara" comprende fitocenosi diverse. Esso comprende la vegetazione che caratterizza gli specchi d'acqua libera in cui è presente una rilevante quantità di soluti. Sono aree umide con caratteristiche eutrofiche diffusi a quote relativamente basse e normalmente di piccole superfici. La sua vegetazione risulta abbastanza complessa infatti, in primo luogo, vi sono le comunità dominate da idrofite radicanti e sommerse (genere *Potamogeton* in particolare), delle quali solo gli apparati fiorali sono esposti sopra la superficie dell'acqua; alternativamente sono invece costituite da comunità vegetali liberamente natanti, formate da idrofite la cui radicazione nel fondale è temporanea o inesistente. Anche in questo caso gli apparati fiorali appaiono sopra il pelo dell'acqua mentre le superfici fogliari si sviluppano in superficie (*Lemna* sp.). Le acque colonizzate sono ferme, hanno profondità generalmente modesta (fino a 2-3 m) e grado trofico elevato (ambiente eutrofico). In Puglia tali comunità sono state raramente, e quindi si deduce l'importanza di tale habitat a più livelli di scala (locale, provinciale, regionale etc.).

#### 9210\* FAGGETI DEGLI APPENNINI CON TAXUS E ILEX

Gli habitat caratterizzati dalla presenza di *Fagus sylvatica* sono localizzati, nella zona montana, in stazioni con particolari condizioni microclimatiche (piogge di convezione e ristagni di nebbie frequenti), nell'ambito delle comunità arboree, dominate dalle querce sub- montane, essenzialmente rappresentate da *Quercus cerris* al quale sono associate numerose altre caducifoglie, quali: *Fraxinus oxycarpa*, *Ulmus glabra*, *Acer pseudoplatanus* e *Acer neapolitanum*

#### 9180\* FORESTE DI VERSANTI, VALLONI E GHIAIONI DEL TILIO-ACERION

Gli acereti sono costituiti da cedui matricinati, a prevalenza di aceri. Tali boschi sono inserite, da un punto di vista fitosociologico, nell'alleanza Tilio-Acerion che comprende parte dei boschi mesofili misti di latifoglie tipica dei fondovalle o degli ambienti di forra su substrati prevalentemente calcarei. Diffuse in tutta l'Europa centro-occidentale, in Italia tali boschi, in base ai dati pubblicati in letteratura, risultano concentrati prevalentemente nel settore orientale delle vallate alpine; la presenza lungo la dorsale appenninica risulta invece frammentaria. Nell'area del sito vengono mantenute queste caratteristiche ecologiche e fisionomiche e si rinvencono come consorzi misti plurispecifici in cui prevalgono le specie legnose che vivono sul fondo delle forre (*Acer neapolitanum*, *Acer pseudoplatanus*, *Acer campestre*, *Carpinus betulus*, *Fagus sylvatica*, *Tilia cordata*), su macereti e depositi grossolani di origine calcarea. Sono formazioni circoscritte a piccoli lembi che a volte non superano i 400 mq di estensione; ciò ha consentito il sufficiente mantenimento di una loro integrità. La diffusione a scala di sito di questa tipologia forestale, in base ai dati raccolti, è limitata ad alcuni impluvi, nella parte bassa dei versanti e su quelli terrazzati, dove si verifica un maggior accumulo di umidità e nutrienti nel suolo. Le esposizioni sono a Nord ed a Nord-Est, le pendenze medie variano dal 20 al 60%. In particolare le località in cui l'habitat è stato rilevato, risultano: *Bosco Tuoro* (Alberona), *Bosco della Cerasa* (Biccari), *Bosco Difesa* (Faeto), boschi prossimi all'alveo del Torrente Celone (Castelluccio Valmaggiore), sponde del T. Vulgano e dei corsi d'acqua suoi affluenti, *Bosco Triccari* (Biccari) e *Piano di Iscatara e Canale Vadofusca* (Roseto Valfortore).

#### 92AO FORESTE E GALLERIA DI SALIX ALBA E POPULUS ALBA

Sono foreste caratterizzate da cenosi arboree, arbustive e lianose tra cui abbondano i salici (*Salix purpurea*, *S. alba*, *S. triandra*), i pioppi (*Populus alba*, *P. nigra*), l'olmo campestre (*Ulmus minor*) e la sanguinella (*Cornus sanguinea*); la distribuzione di queste formazioni, fortemente legata agli ambienti umidi, risulta essere distribuita lungo le sponde del Torrente Celone, del T. Vulgano e dei corsi d'acqua loro affluenti.

La composizione di queste fitocenosi di norma risulta alquanto complessa perché naturalmente formata da diverse tipologie di vegetazione (arborea e arbustiva) spesso di limitata estensione e tra di loro frequentemente a contatto e compenstrate in fine mosaicatura.

In parte sono ridotte a fasce discontinue, di esigua larghezza, non di rado di pochi metri, presenti anche per lunghi tratti sulle sponde o negli alvei abbandonati dei numerosi torrenti. Esse sono composte da pioppo bianco, pioppo nero, frassino meridionale (*Fraxinus oxycarpa*) e olmo comune. A queste comunità arboree non di rado se ne affiancano altre, arborescenti, dominate dai salici, quali il salice bianco, il salice rosso e il salice da ceste.

#### 91M0: FORESTE PANNONICO-BALCANICHE DI CERRO E ROVERE

Boschi decidui a dominanza di cerro (*Quercus cerris*), farnetto (*Q. frainetto*) o rovere (*Q. petraea*), tendenzialmente silicicoli e subacidofili, da termofili a mesofili, pluristratificati, dei settori centrali e meridionali della penisola italiana, con distribuzione prevalente nei territori interni e subcostieri del versante tirrenico, nei Piani bioclimatici Supramediterraneo, Submesomediterraneo e Mesotemperato; è possibile evidenziare una variante Appenninica.

La specie dominante e fisionomizzante è il cerro (*Quercus cerris*). Sono specie frequenti e talora caratterizzanti per questo Habitat: *Carpinus orientalis*, *Fraxinus ornus*, *Ligustrum*

*vulgare, Euonymus europaeus, Festuca heterophylla, Poa nemoralis, Potentilla micrantha, Campanula persicifolia, Vicia cassubica, Achillea nobilis, Silene nutans, Silene viridiflora, Hieracium racemosum, H. sabaudum, Lathyrus niger, Veratrum nigrum, Peucedanum oreoselinum, Helleborus odoratus, Luzula forsteri, Carex praecox, Melittis melissophyllum, Glechoma hirsuta, Geum urbanum, Genista tinctoria, Buglossoides purpureo-caerulea, Calluna vulgaris.*

## Vegetazione

Il paesaggio si presenta a mosaico, con una continua alternanza di localizzate aree naturali (radure, corsi d'acqua temporanei e pascoli), aree definibili come seminaturali o sinantropiche, ambienti umidi costituiti prevalentemente da corsi d'acqua stagionali (la vasta rete idrica superficiale torrentizia). Infine aree coltivate per la piccola parte con oliveti e, in gran parte, a seminativo (grano duro con alternanza ciclica prevalente orzo e avena).

I sistemi ambientali interessati dallo studio sono costituiti da quattro tipologie fondamentali:

- ambiente agrario (agroecosistema);
- ambiente di pascolo a praterie prevalentemente terofitiche;
- ambiente umido (torrentizio, lacustre e prati umidi temporanei);
- ambiente forestale naturale o artificiale;

### Agroecosistema

La quasi totalità dell'ambiente agrario è costituito da seminativi, per lo più a frumento, con alternanza di oliveti e rare coltivazioni di alberi da frutto o vigneti. Rari gli orti e le altre colture possibili (es.: mais o girasole). L'ambiente agrario, nella zona, non presenta valore intrinseco particolarmente elevato ed appare degradato a causa delle coltivazioni intensive. Questi ambienti ad ogni modo vengono spesso frequentati da fauna stanziale e/o migratoria. Soprattutto nel periodo invernale e primaverile, quando il grano è ancora piuttosto basso, tutte le aree a seminativo possono essere equiparate, come funzione ecologica, ai pascoli. Si assiste quindi ad una loro parziale colonizzazione da parte di una componente meno specializzata della fauna e da vegetazione selvatica come ad esempio le geofite. Molto più interessante e diversificato sono i cosiddetti "margini dei campi", con una flora ben diversificata, anche se spesso soggetti ad una cattiva gestione da parte dell'uomo attraverso lo sfalcio, l'uso di diserbanti che impoveriscono la biodiversità in favore delle specie floristiche pioniere, molto più idonee a colonizzare aree di confine come i bordi dei campi

### Pascoli e praterie

I pascoli si presentano con una interessantissima estensione e con una ricchezza floristica di rilievo.

Questi ambienti permettono la sopravvivenza in zona di specie floristiche e faunistiche estremamente interessanti, soprattutto costituite da orchidee e da invertebrati e da rettili, oltre che costituire aree di pascolo per lepri e piccoli mammiferi.

Questi sono considerati come habitat protetti e/o prioritari (6210 Praterie su substrato calcareo *Festuco-Brometalia* con stupenda fioritura di Orchidee \*). esso può essere di natura primaria o secondaria a seconda delle condizioni climatiche e geografiche ma sempre dipendenti dalle attività umane scaturite dall'attività pastorale specialmente con allevamento di ovini e caprini.

### *Ambienti umidi*

Sono costituiti prevalentemente dai corsi d'acqua presenti nel territorio, corsi quasi perenni, come nel caso del T. Celone e corsi d'acqua stagionali come il T. Vulgano ed i loro affluenti. Appare evidente l'importanza di questi ambienti, soprattutto in un ambito in cui gli eventi ZCScitosi caratterizzano da decenni il clima locale. Una ricca vegetazione idrofila ed igrofila si concentra sulle sponde delle zone ricche di acqua offrendo rifugio e possibilità riproduttive alla maggior parte della fauna del comprensorio e permettendo l'esistenza di tutte quelle importanti componenti legate all'acqua soprattutto per la fase riproduttiva. Questi ambienti permettono l'esistenza di specie botaniche importanti e divenute, in alcuni casi, molto rare (orchidee palustri) e specie igrofile come pioppi o salici, rarissime in questi territori.

### *Ambienti forestali*

Gli ambienti forestali presenti sono di notevole importanza. Per lo più si tratta di boschi misti di latifoglie con querce, aceri, frassini e, boschi igrofili con pioppi e salici. Ospitano una serie specie animali rari e numerosissime specie floristiche d'interesse fitogeografico. Fra questi citiamo il Bosco Difesa di Faeto con nuclei di faggeta e il Bosco Vetruscelli etc., i boschi ripariali lungo le sponde dei corsi d'acqua (T. Celone e Vulgano).

I rimboschimenti artificiali sono caratterizzati da un flora ben strutturata essenzialmente con impianti di conifere di natura alloctona per questi luoghi, una maggiore e migliore gestione dei rimboschimenti e una conversione riqualificativa verso una struttura vegetazionale climacica è sicuramente auspicabile

### **FAGGETE**

Gli habitat di faggeta sono costituiti, prevalentemente, da cedui matricinati, in parte in fase d'invecchiamento ed in avviamento alla conversione a fustaia. In questi tipo fisionomico di bosco si nota una notevole differenziazione dello strato arboreo. Nei piani dominante e condominante si osserva quasi esclusivamente *Fagus sylvatica*, accompagnato da *Acer pseudoplatanus* e, più raramente, da *Quercus cerris*. Quello dominato, più rado e prevalentemente di origine agamica, è formato da *Acer campestre*, da *Acer pseudoplatanus*, da *Acer neapolitanum*, da *Carpinus betulus*, da *Fagus sylvatica* e da *Ulmus glabra*.

Nello strato arbustivo, alquanto diffuso, sono presenti, soprattutto, *Crataegus* s.p., *Lonicera* s.p., *Clematis vitalba*, *Cornus sanguinea*, *Daphne laurella*, *Edera elix*- rappresentata da elementi riuniti a formare colonie che coprono uniformemente il suolo - *Euonymus* s.p., *Cuscus aculeatus*, *Rosa canina* e *Rubus* sp.p..

### **BOSCHI E BOSCAGLIE RIPARIALI**

Le formazioni vegetali arboree ed arbustive ripariali riscontrate sono state raggruppate nelle seguenti tipologie:

#### **- BOSCAGLIE RIPARIALI A PREVALENZA DI SALICI**

In questa tipologia di vegetazione vengono riunite le boscaglie ripariali di salici che costituiscono generalmente la fascia di vegetazione legnosa più pioniera lungo le rive dei corpi idrici. I salici più diffusi sono il Salice bianco (*Salix alba*) il Salice da ceste (*Salix triandra*) ed il Salice rosso (*Salix purpurea*).

#### **- BOSCHI A SALICE BIANCO (SALIX ALBA)**

Il Salice bianco (*Salix alba*) è presente in vari settori dell'area studiata sia con individui isolati, sia con piccoli nuclei di boscaglia igrofila nella quale è associata a pioppi. Nello strato arbustivo di questi consorzi sono frequenti *Cornus sanguinea*, *Ligustrum vulgare*, *Rubus caesius*, *R. ulmifolius* e *Sambucus nigra*. Lo strato erbaceo è dominato generalmente da folti popolamenti di *Equisetum telmateja*, *Hedera helix*, *Brachypodium sylvaticum* e *Urtica dioica*. Inquadramento fitosociologico: Salicion albae.

#### - BOSCHI A PIOPPO BIANCO (*POPULUS ALBA*)

Boschi naturali a Pioppo bianco (*Populus alba*), a cui spesso si associa anche il Pioppo nero (*Populus nigra*). Sebbene tutte queste specie siano a spiccato carattere eliofilo ed igrofilo, queste foreste si collocano nelle zone più rilevate delle sponde dei principali corsi d'acqua dove i fenomeni di sommersione risultano sporadici e di breve durata.

#### QUERCETO DI ROVERELLA

Nel sito il bosco a *Quercus pubescens* è localizzato sul versante meridionale di Monte Tuoro e ai margini inferiori del "Bosco Difesa" di Castelluccio Valmaggiore, qui si tratta di piccoli lembi. Alberi vetusti di roverella vegetano allo stato isolato o in piccoli gruppi, nei campi e nelle praterie o, in filari, lungo i cigli erbati di delimitazione dei campii; si tratta di relitti di boschi la presenza dei quali è stata già segnalata da non pochi studiosi.

Dal punto di vista fisionomico questi boschi sono caratterizzati dalla dominanza nello strato arboreo della roverella (*Quercus pubescens*) in associazione con alcune caducifoglie come la carpinella (*Carpinus orientalis*), l'orniello (*Fraxinus ornus*) e l'acero campestre (*Acer campestre*).

La struttura, riassunta nello schema seguente, mostra una disposizione dei piani estremamente semplificata, riflesso ovviamente della prolungata azione di disturbo subita soprattutto per ceduzioni realizzate con turni eccessivamente ravvicinati.

Concorrono alla costruzione dello strato arbustivo un folto contingente di chiara derivazione delle foreste di latifoglie (*Euonymus europaeus*, *Ligustrum vulgare*, *Cornus sanguinea*). Nello strato erbaceo ricorrono con frequenza *Buglossoides purpureo-coerulea* e *Viola alba*. La forma colturale adottata è quella del ceduo matricinato, caratterizzato dal rilascio di un congruo numero di alberi di riserva di roverella.

#### QUERCETO DI CERRO E QUERCETO DI CERRO CON ROVERELLA

La fisionomia di questi boschi è data da entrambe le specie quercine, con la dominanza dell'una o dell'altra a seconda delle condizioni stagionali specifiche e dell'interesse forestale.

Lo strato arbustivo è caratterizzato da *Cytisus sessilifolius*, *Coronilla emerus* ed *Asparagus acutifolius*, quello erbaceo da *Melittis melissophyllum*, *Ptilostemon strictus* e *Scutellaria columnae*.

Lo strato arboreo, di altezza generalmente compresa fra i 12 e i 18 m in relazione al grado di maturità delle cenosi, è lasso e consente la penetrazione dei raggi luminosi al suolo. Ciò fa sviluppare un intricato sottobosco di rosacee quali il rovo (*Rubus ulmifolius*), le rose (*Rosa canina*, *R. arvensis*, *R. agrestis*), il prugnolo (*Prunus spinosa*), il biancospino (*Crataegus monogyna*, *C. oxyacantha*) e di specie eliofile quali l'asparago (*Asparagus acutifolius*) ed erbacee provenienti dai prati circostanti. Al cerro e alla roverella si associano in subordine l'acero campestre (*Acer campestre*), l'acero opalo a foglie pelose (*Acer obtusatum*), l'orniello (*Fraxinus ornus*), i sorbi (*Sorbus domestica*, *S. torminalis*). La maggior parte delle specie nemorali ha origini eurasiatiche con chiare intonazioni illirico-balcaniche (*Quercus pubescens*, *Acer campestre*, *A. obtusatum*,



*Anemone apennina*, *Melittis melissophyllum*) ed eurimediterranee (*Quercus cerris*, *Rosa canina*, *R. agrestis*, *Rubus ulmifolius*, *Luzula forsteri*).

#### RIMBOSCHIMENTI

I rimboschimenti, eseguiti un po' ovunque, dal secondo dopoguerra agli anni settanta, per espletare la primaria funzione di difesa del suolo e di regimazione delle acque, sono per più della metà costituiti da conifere e latifoglie e la restante parte da sole conifere. I rilievi eseguiti negli stessi hanno permesso di accertare che le specie impiegate, nella zona montana, sono in prevalenza *Pinus nigra*, *Acer pseudoplatanus*, *Fraxinus ornus*, *Fraxinus excelsior*, *Alnus cordata*, nonché *Abies cephalonica*, *Cedrus atlantica*, *Cedrus deodara*, *Ulmus pumila* e *Robinia pseudoacacia*. Alle quote inferiori sono presenti rimboschimenti a prevalenza di *Pinus halepensis*, con *Cupressus sempervirens* e *Cupressus arizonica*.

#### PRATERIE

In genere si tratta di praterie secondarie successive alla distruzione dei boschi. Si localizzano nelle vicinanze dei frammenti di boschi, dei boschi radi e degli arbusteti, di vecchi fabbricati rurali e nei luoghi più acclivi, dove i terreni non sono stati dissodati per la pendenza elevata. La loro composizione floristica è costituita da molte specie annuali e poche perenni che per le ridotte dimensioni non assicurano un'adeguata copertura del suolo. Le praterie della zona montana sono costituite in prevalenza da *Dactylis ispanica*, *Poa bulbosa*, *Bromus hordeaceus*, *Trifolium repens* e *Trifolium pratense*. Uno studio sulla flora vascolare dei pascoli della ZCS "Monte Cornacchia e Bosco di Faeto" (Marrese 2005) ha rilevato la composizione floristica delle praterie cacuminali di questa zona. Le famiglie di piante più rappresentate sono le Graminacee (14%) seguite dalle Composite e dalle Leguminose (13%). Lo spettro biologico evidenzia una prevalenza delle emicriptofite (50%). Le emicriptofite diversamente dalle terofite sono forme che maggiormente si adattano ad un clima con inverno rigido è questo colloca tali praterie in un optimum ecologico di un piano bioclimatico maggiormente mesofilo rispetto a quelle mediterranee in cui dominano le terofite.

#### ARBUSTETI MISTI

Queste formazioni si presentano con composizione floristica, struttura e densità varia. La maggior parte di esse sono legate ai boschi da fatti dinamici di degradazione. Infatti non pochi boschi per il degrado subito a causa degli incendi, del pascolo e dei tagli eseguiti in passato nel disprezzo delle norme selvicolturali, hanno assunto l'aspetto a volte di macchia, più o meno rada, altre volte di macchia alta costituita da *Pyrus pyraster* Burgsd, rappresentato da esemplari di differente età (talvolta arborescenti e di grandi dimensioni), *Crataegus monogyna*, marruca *Paliurus spina-christi* e *Prunus spinosa*, e, nelle zone più degradate, di pascolo arborato.

Le formazioni vegetanti arbustive e arboree in evoluzione sono costituite da vegetazione arbustiva ed erbacea con alberi sparsi. Si tratta di formazioni che possono derivare dalla degradazione del bosco (pascolo, incendio e tagli irrazionali) o dalla colonizzazione, da parte di specie spontanee arbustive e arboree, di aree in abbandono, sia agricole che pascolive.

#### FORMAZIONE DI GINESTRE

Sono degli arbusteti dominati da *Spartium junceum* che ricolonizza i pascoli abbandonati o le aree interessate da piccoli movimenti del suolo, in ambienti climaticamente ed edaficamente xerici. Esse sono caratterizzata da una distribuzione spaziale a gruppi al loro interno molto compatti.

## Fauna

Le specie presenti nella ZCS "Monte Cornacchia – Bosco Faeto" di cui all'articolo 4 della direttiva 2009/147 / CE ed elencate nell'allegato II della direttiva 92/43 / CEE sono qui di seguito riportate (Fonte: Formulario standard del sito IT9110003, aggiornamento dell'11/2019).

Species					Population in the site						Site assessment			
G	Code	Scientific Name	S	NP	T	Size		Unit	Cat.	D.qual.	A B C D		A B C	
						Min	Max				Pop.	Con.	Iso.	Glo.
B	A086	<a href="#">Accipiter nisus</a>			p	0	0		P	DD	C	B	C	B
B	A247	<a href="#">Alauda arvensis</a>			r	0	0		P	DD	C	B	C	B
B	A229	<a href="#">Alcedo atthis</a>			r	0	0		R	DD	D			
B	A255	<a href="#">Anthus campestris</a>			r	0	0		R	DD	C	B	C	B
A	5357	<a href="#">Bombina pachipus</a>			p	0	0		P	DD	D			
B	A133	<a href="#">Burhinus oedicephalus</a>			r	0	0		P	DD	C	B	C	B
B	A243	<a href="#">Calandrella brachydactyla</a>			r	0	0		R	DD	B	B	C	B
M	1352	<a href="#">Canis lupus</a>			p	4	4	i		G	C	C	B	C
B	A224	<a href="#">Caprimulgus europaeus</a>			r	0	0		P	DD	C	B	B	B
B	A136	<a href="#">Charadrius dubius</a>			r	0	0		P	DD	D			
I	1047	<a href="#">Cordulegaster trinacriae</a>			p	0	0		P	DD	C	B	B	C
R	1279	<a href="#">Elaphe quatuorlineata</a>			p	0	0		C	DD	C	B	C	B
R	1220	<a href="#">Emys orbicularis</a>			p	0	0		R	DD	C	B	A	B
I	1065	<a href="#">Euphydryas aurinia</a>			p	0	0		P	DD	C	B	B	B
I	6199	<a href="#">Euplagia quadripunctaria</a>			p	0	0		P	DD	C	B	C	B
B	A338	<a href="#">Lanius collurio</a>			r	0	0		R	DD	C	B	C	B

B	A339	<a href="#">Lanius minor</a>		r	0	0		P	DD	C	B	C	B
B	A341	<a href="#">Lanius senator</a>		r	0	0		R	DD	C	B	C	B
B	A246	<a href="#">Lullula arborea</a>		r	0	0		R	DD	C	B	B	B
B	A242	<a href="#">Melanocorypha calandra</a>		r	0	0		V	DD	C	A	A	A
B	A074	<a href="#">Milvus milvus</a>		p	0	0		V	DD	B	B	B	B
M	1324	<a href="#">Myotis myotis</a>		p	0	0		P	DD	C	B	B	B
B	A621	<a href="#">Passer italiae</a>		r	0	0		P	DD	D			
B	A356	<a href="#">Passer montanus</a>		r	0	0		P	DD	D			
B	A072	<a href="#">Pernis apivorus</a>		r	0	0		R	DD	D			
M	1304	<a href="#">Rhinolophus ferrumequinum</a>		p	0	0		P	DD	B	B	A	B
M	1303	<a href="#">Rhinolophus hipposideros</a>		p	0	0		P	DD	B	B	A	B
B	A276	<a href="#">Saxicola torquata</a>		r	0	0		P	DD	D			
P	1883	<a href="#">Stipa austroitalica</a>		p	0	0		P	DD	C	C	B	B
A	1167	<a href="#">Triturus carnifex</a>		p	0	0		R	DD	C	B	B	B

**Group:** A = Amphibians, B = Birds, F = Fish, I = Invertebrates, M = Mammals, P = Plants, R = Reptiles

**S:** in case that the data on species are sensitive and therefore have to be blocked for any public access enter: yes

**NP:** in case that a species is no longer present in the site enter: x (optional)

**Type:** p = permanent, r = reproducing, c = concentration, w = wintering (for plant and non-migratory species use permanent)

**Unit:** i = individuals, p = pairs or other units according to the Standard list of population units and codes in accordance with Article 12 and 17 reporting (see [reference portal](#))

**Abundance categories (Cat.):** C = common, R = rare, V = very rare, P = present - to fill if data are deficient (DD) or in addition to population size information

**Data quality:** G = 'Good' (e.g. based on surveys); M = 'Moderate' (e.g. based on partial data with some extrapolation); P = 'Poor' (e.g. rough estimation); VP = 'Very poor' (use this category only, if not even a rough estimation of the population size can be made, in this case the fields for population size can remain empty, but the field "Abundance categories" has to be filled in)

## Altre specie importanti di flora e fauna

Species					Population in the site			Motivation						
Group	CODE	Scientific Name	S	NP	Size		Unit	Cat.	Species Annex		Other categories			
					Min	Max		C R V P	IV	V	A	B	C	D
P		<a href="#">Acer neapolitanum</a>			0	0		P				X		
R		<a href="#">Anguis fragilis</a>			0	0		P					X	
A		<a href="#">Bufo bufo</a>			0	0		C					X	
A	1201	<a href="#">Bufo viridis</a>			0	0		P	X					
R	1284	<a href="#">Coluber viridiflavus</a>			0	0		C	X					

R	1283	<a href="#">Coronella austriaca</a>			0	0		R	X					
R	6136	<a href="#">Elaphe lineata</a>			0	0		R	X					
R	1281	<a href="#">Elaphe longissima</a>			0	0		R	X					
M	1363	<a href="#">Felis silvestris</a>			0	0		V	X		X		X	
M	1344	<a href="#">Hystrix cristata</a>			0	0		P	X					
R		<a href="#">Lacerta bilineata</a>			0	0		C					X	
R	1263	<a href="#">Lacerta viridis</a>			0	0		P	X					
M	1358	<a href="#">Mustela putorius</a>			0	0		R		X				
R	1292	<a href="#">Natrix tessellata</a>			0	0		P	X					
R	1256	<a href="#">Podarcis muralis</a>			0	0		R	X					
R	1250	<a href="#">Podarcis sicula</a>			0	0		C	X					
A	1209	<a href="#">Rana dalmatina</a>			0	0		V	X					
A	1210	<a href="#">Rana esculenta</a>			0	0		P		X				
A	1206	<a href="#">Rana italica</a>			0	0		R	X					
P	1849	<a href="#">Ruscus aculeatus</a>			0	0		C		X				
A	1168	<a href="#">Triturus italicus</a>			0	0		P	X					

**Group:** A = Amphibians, B = Birds, F = Fish, Fu = Fungi, I = Invertebrates, L = Lichens, M = Mammals, P = Plants, R = Reptiles

**CODE:** for Birds, Annex IV and V species the code as provided in the reference portal should be used in addition to the scientific name

**S:** in case that the data on species are sensitive and therefore have to be blocked for any public access enter: yes

**NP:** in case that a species is no longer present in the site enter: x (optional)

**Unit:** i = individuals, p = pairs or other units according to the standard list of population units and codes in accordance with Article 12 and 17 reporting, (see [reference portal](#))

**Cat.:** Abundance categories: C = common, R = rare, V = very rare, P = present

**Motivation categories:** **IV, V:** Annex Species (Habitats Directive), **A:** National Red List data; **B:** Endemics; **C:** International Conventions; **D:** other reasons

Tra le specie di invertebrati riscontrate nell'area di studio si segnala la presenza di popolazioni localizzate di granchio di fiume in quanto, nonostante non venga richiamata dalla Direttiva Habitat, assume grande valore faunistico regionale.

Dall'analisi dei dati faunistici emerge come l'area della ZCS IT911003 "MONTE CORNACCHIA – BOSCO DI FAETO" rivesta un ruolo di particolare importanza per la conservazione di una specie di anfibio anuro l'ululone appenninico, per cui il sito probabilmente rappresenta una delle ultime stazioni dell'Appennino Dauno.

L'Ululone è una specie monotipica endemica dell'appennino diffusa nell'Italia a sud del Po, dalla Liguria centrale sino alla Sicilia orientale. Tradizionalmente l'ululone appenninico era considerato sottospecie dell'ululone a ventre giallo *Bombina variegata* (L., 1758), diffuso in Europa centrale e meridionale ma studi elettroforetici sui sistemi gene-enzima hanno evidenziato la considerazione al rango di specie (Nascetti et al., 1982; Lanza & Corti, 1993). In Puglia è raro, in località di bassa quota e media montagna, la specie frequenta vari tipi di zone umide minori come torrenti, acquitrini, canali di irrigazione, vasche e persino i solchi provocati dalle ruote di automezzi e riempiti dalle acque piovane. Si tratta di un piccolo rospo di non oltre i 60 mm di lunghezza totale, con la caratteristica di una vivace colorazione giallo o arancio inframezzata da macchie nero-bluastre più o meno estese e fuse nella parte ventrale. Analogamente per altre due specie di anfibi urodela (tritone carnifex, tritone italico) la conservazione delle popolazioni presenti nel sito rappresenta un elemento di priorità conservazionistica nella strategia di tutela delle specie nell'ambito subregionale.

Per quanto riguarda gli uccelli l'importanza del sito si inserisce in una più complessa rete di aree boscate inframezzate da coltivi tradizionali e pascoli che fa dell'appennino meridionale la roccaforte della popolazione di due specie di rapaci con abitudini alimentari mediamente necrofile quali il Nibbio reale e il Nibbio bruno. Per i mammiferi l'area nell'ultimo ventennio ha acquistato un ruolo centrale nella conservazione del predatore per antonomasia il Lupo, ma anche per un più piccolo ed elusivo mustelide la Puzzola.

### 5.3 DESCRIZIONE DELL'IBA 126 MONTI DELLA DAUNIA

L'IBA (Important Bird Area, aree importanti per gli uccelli) 126 "Monti Dauni" definita dalla LIPU-BirdLife Italia, è stata istituita allo scopo di identificare le aree prioritarie che ospitano un numero cospicuo di uccelli appartenenti a specie rare, minacciate o in declino. Proteggerle significa garantire la sopravvivenza di queste specie. Fra le varie IBA istituite, esiste una gradazione dell'importanza delle stesse in relazione alla maggiore minore presenza di popolazioni ornitiche e della rarità, sensibilità o importanza delle specie presenti.

L'IBA 126 monti della Daunia, nella stessa classificazione della LIPU è indicato con un valore moderato (4/110) contro, ad esempio un valore 33/110 dell'IBA Murge o 75/110 dell'IBA Gargano – Aree umide di Capitanata.

<b>IBA</b> (Relazione Finale IBA 2001 LIPU BirdLife Italia)	<b>Ambienti Misti Mediterranei Scala 1 - 28</b>	<b>Ambienti Montani Scala 1 - 46</b>	<b>Ambienti Steppici Scala 1 - 39</b>	<b>Ambienti Umidi Scala 1 - 110</b>	<b>Totale Generale Scala 1 - 110</b>
<b>IT 126</b> <b>Daunia</b>	<b>4</b>	<b>0</b>	<b>0</b>	<b>0</b>	<b>4</b>
IT 135 Murge	0	0	33	0	33

*Nome e codice IBA 1998-2000:* Monti della Daunia - 126

*Regione:* Puglia, Molise, Campania

*Superficie:* 75.027 ha

*Descrizione e motivazione del perimetro:* vasta area montuosa pre-appenninica. L'area comprende le vette più alte della Puglia (Monti Cornacchia e Saraceno), il medio corso del fiume Fortore ed il Lago di Occhito interessato dalla sosta di uccelli acquatici. L'area è individuata ad est da Casalnuovo Monterotaro, Coppa Rinnegata, Monte Marcentina, Piano Capraia, Il Torrente Radiosa e Fara di Volturino, Toppo della Ciammaruca, Il Coppone, Piano Marrone, Coppa Pipillo ed il Bosco dei Santi. A sud dal Monte Taverna, Colle Servigliuccio, Monte San Vito, Toppo di Cristo, Toppa Vaccara, Monte Leardo. Ad ovest da Toppo San Biagio, Fiume Fortore, Poggio del Fico, Monte Taglianaso, Toppo Cola Mauditta, Poggio Marano, Toppo dei Morti, Monterovero, Sant'Elia a Pianisi. A nord da Colletoro e da Monte Calvo.

**Criteri relativi a singole specie:**

Specie	Nome scientifico	Status	Criterio
Nibbio reale	<i>Milvus milvus</i>	B	C6
Ghiandaia marina	<i>Coracis garrulus</i>	B	C6

**Specie (non qualificanti) prioritarie per la gestione:**

Nibbio bruno ( <i>Milvus migrans</i> )
Albanella reale ( <i>Circus cyaneus</i> )
Lanario ( <i>Falco biarmicus</i> )

PUGLIA							
Codice IBA	Nome dell'IBA	Area IBA nella regione (ha)	Area totale dell'IBA	Area IBA marina	Area IBA designata ZPS nella regione	Area IBA-Area ZPS	% IBA designata come ZPS nella regione
126	MONTI DELLA DAUNIA	59.310	75.027	0	0	59.310	0.0

*Valutazione di sintesi*

Di seguito vengono riportate le classifiche per tipologia ambientale, la classifica dei bottleneck e la classifica unitaria che considera tutte le IBA congiuntamente. I tre colori (rosso, giallo e celeste) evidenziano i siti che ricadono rispettivamente nelle fasce di alto, medio, e moderato valore. La divisione in tre livelli di valore è stata effettuata applicando delle soglie rigide corrispondenti ad  $1/3$  e  $2/3$  del valore massimo ottenuto nella classifica in questione. Nella classifica complessiva il valore dei siti presenti in più raggruppamenti è la somma dei punteggi ottenuti in ciascuna classifica parziale.

Codice IBA	Nome del sito	Regione	Criteri A1+A4	Criteri A1+C2	Criteri A1+C6	Criteri B2	Criteri A4(i,ii), B1(i,ii,iii)	Criteri C2	Criteri C3	Criteri C6, A3	Criteri A4iii	Criteri A4iv	Criteri B1iv	Criteri C7	Valore Totale
215	Monti Sicani, Rocca Busambra e Bosco della Ficuzza	Sicilia				1				9					28
141	Val d'Agri	Basilicata				1				7					24
149	Marchesato e Fiume Neto	Calabria				1				7					24
194	Valle del fiume Albegna	Toscana				1				7					24
210	Monti della Tolfa e Lago di Bracciano	Lazio								11					22
203	Promontorio del Gargano e zone umide della Capitanata	Puglia				1				5					20
144	Alto ionio cosentino	Calabria				1				2					14
156	Monte Cofano, Capo San Vito e Monte Sparagio	Sicilia				1				2					14
171	Isola dell'Asinara, Isola Piana e penisola di Stintino	Sardegna				1				2					14
081	Brughiere Aretine	Toscana								5					10
096	Arcipelago Toscano	Toscana								5					10
175	Capo Caccia e Porto Conte	Sardegna				1									10
125	Fiume Biferno	Molise								4					8
196	Calanchi della Basilicata	Basilicata								4					8
066	Carso	Friuli- Venezia Giulia								3					6
090	Crete Senesi	Toscana								3					6
117	Litorale Romano	Lazio								3					6
181	Golfo di Orosei e Monti del Gennargentu	Sardegna								3					6
088	Fiume Cecina	Toscana								2					4
126	Monti della Daunia	Puglia								2					4
137	Dolomiti di Pietrapertosa	Basilicata								2					4
138	Bosco della Manfredara	Basilicata								2					4
193	Argentario, Laguna di Orbetello e Lago di Burano	Toscana								2					4
209	Fiumara di Atella	Basilicata								2					4
031	Fiume Taro	Emilia Romagna								1					2
036	Monte Beigua	Liguria								1					2
037	Finalese	Liguria								1					2
059	Medio corso del Fiume Brenta	Veneto								1					2
082	Migliarino - San Rossore	Toscana								1					2
153	Monti Peloritani	Sicilia								1					2
155	Monte Peccoraro e Pizzo Cirina	Sicilia								1					2
176	Costa tra Bosa ed Alghero	Sardegna								1					2
186	Monte dei Sette Fratelli e Sarabus	Sardegna								1					2
098	Monti dell'Uccellina, Stagni della Trappola e Bocca d'Ombrone	Toscana												1	1
102	Selva del Lamone	Lazio												1	1
131	Isola di Capri	Campania												1	1
189	Monte Arcosu	Sardegna												1	1

(fonte: Relazione finale "Sviluppo di un sistema nazionale delle ZPS sulla base della rete delle IBA - Important Bird Areas" LIPU- BirdLife Italia)

Fermo quanto previsto dal decreto del Presidente della Repubblica 8 settembre 1997, n. 357, come modificato dal decreto del Presidente della Repubblica 12 marzo 2003, n. 120, nelle Zone di protezione speciale (ZPS) di cui alla direttiva 79/409/CEE del Consiglio, del 2 aprile 1979, si applicano le misure di conservazione previste agli articoli 3, 4 e 5 dal recente D.L. 16 agosto 2006, n. 251. In tal senso, la % IBA designata come ZPS nella regione è pari al 0% (non sovrapposte) e quindi non assimilabili a ZPS. Si applicano tuttavia le norme di rispetto cautelativo previste dal Regolamento Regionale n. 28 del 22 settembre 2008.



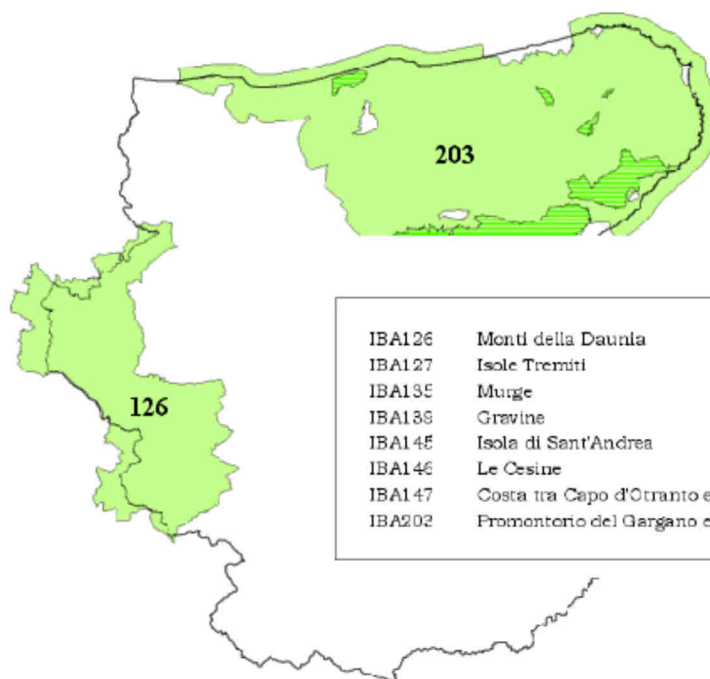

- IBA126 Monti della Daunia
- IBA127 Isole Tremiti
- IBA135 Murge
- IBA138 Gravine
- IBA145 Isola di Sant'Andrea
- IBA146 Le Cesine
- IBA147 Costa tra Capo d'Otranto e Capo S. Maria di Leuca
- IBA202 Promontorio del Gargano e Zone Umide della Capitanata

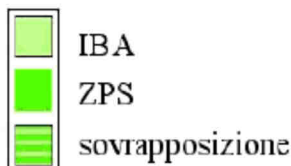

NUMERO IBA	126			RILEVATORE/I		Vincenzo Cripezzi			
NOME IBA	Monti della Daunia								
Specie	Anno/i di riferimento	Popolazione minima nidificante	Popolazione massima nidificante	Popolazione minima svernante	Popolazione massima svernante	Numero minimo individui in migrazione	Numero massimo individui in migrazione	Metodo	Riferimento bibliografico
Tarabusino	2001	nidificante						SI	
Cicogna nera						presente	presente	SI	
Cicogna bianca						presente	presente	SI	
Falco pecchiaiolo	2001	2	5					CE	
Nibbio bruno	2001	5	10					CE	
Nibbio reale	2001	5	8					CE	
Biancone		0	1					CE	
Falco di palude	2001			presente	presente			SI	
Albanella reale	2001			10	15			SI	
Albanella minore	2001	1	2			presente	presente	CE	
Grillaio	2001					presente	presente	SI	
Gheppio	2001	nidificante	nidificante					SI	
Falco cuculo	2001					presente	presente	SI	
Lanario	2001	1	2					SI	
Pellegrino	2001			2	5			SI	
Quaglia	2001	nidificante	nidificante			presente	presente	SI	
Occhione	2001	nidificante probabile	nidificante probabile					SI	
Tortora	2001	nidificante	nidificante					SI	
Barbagianni	2001	nidificante	nidificante					SI	
Assiolo	2001	nidificante	nidificante					SI	
Civetta	2001	nidificante	nidificante					SI	
Succiacapre	2001	nidificante	nidificante					SI	
Martin pescatore	2001	nidificante	nidificante					SI	
Gruccione	2001	20	60					CE	
Ghiandaia marina	2001	3	6					CE	
Torricolo	2001	nidificante	nidificante					SI	
Picchio verde	2001	nidificante	nidificante					SI	
Calandra	2001	nidificante	nidificante					SI	
Calandrella	2001	nidificante	nidificante					SI	
Cappellaccia	2001	nidificante	nidificante					SI	
Tottavilla	2001	nidificante	nidificante					SI	
Allodola	2001	nidificante	nidificante					SI	
Topino	2001	nidificante	nidificante					SI	
Rondine	2001	nidificante	nidificante					SI	
Calandro	2001	nidificante	nidificante					SI	

## 6. LOCALIZZAZIONE DI DETTAGLIO DEL PROGETTO IN RAPPORTO ALLE ZSC

### 6.1 LOCALIZZAZIONE

Dal punto di vista ambientale l'area d'intervento si caratterizza per la prevalente presenza di campi coltivati a seminativi, anche da comunità vegetanti di origine spontanea, quali boschi di roverella e cerro; boscaglie ripariali; arbusteti di caducifoglie e praterie.

Si tratta di un'area aree caratterizzata prevalentemente dalla coltivazione di seminativi, in un ambito a medio valore di naturalità.

Nell'ambito del progetto "Carta della Natura della Regione Puglia", realizzata con la collaborazione fra ISPRA e ARPA Puglia e pubblicata nel 2014 dall'ISPRA, è stata allestita la Carta del Valore ecologico.

Il Valore Ecologico (VE) di un biotopo è stato calcolato basandosi su un set di indicatori che ha considerato:

- la presenza di aree e habitat istituzionalmente segnalate e in qualche misura già vincolate da forme di tutela (inclusione del biotopo in un SIC, una ZPS o un'area Ramsar);
- gli elementi di biodiversità che caratterizzano i biotopi (inclusione nella lista degli habitat di interesse comunitario All. 1 Dir. 92/43/CEE; presenza potenziale di vertebrati e di flora a rischio di estinzione);
- i parametri strutturali riferiti alle dimensioni, alla diffusione e alle forme dei biotopi (ampiezza; rarità; rapporto perimetro/area).

L'indicatore descrive la distribuzione del VE complessivo per il territorio regionale secondo cinque classi: alta, bassa, media, molto alta, molto bassa.

La "Sensibilità ecologica" fornisce una misura della predisposizione intrinseca dell'unità fisiografica di paesaggio al rischio di degrado ecologico-ambientale. Si basa sull'analisi della struttura dei sistemi ecologici contenuti nell'unità fisiografica.

La Carta della Natura della Regione Puglia, classifica l'area dell'impianto eolico in progetto come "colture di tipo estensivo e sistemi agricoli complessi". Nella pubblicazione "Gli Habitat della carta della Natura", Manuale ISPRA n. 49/2009, relativamente ai "colture di tipo estensivo e sistemi agricoli complessi" è riportata la seguente descrizione: "*Habitat molto diffuso in Puglia, rappresentato da seminativi a cereali autunno-vernini (grano, orzo, avena) non irrigui destinati all'alimentazione umana, in rotazione con colture foraggere (leguminose). Il carattere estensivo di tali colture è riconoscibile dalla presenza di muretti a secco che delimitano le particelle fondiarie e, lungo di essi, di esemplari arbustivi o arborei di querce, prugnoli, perastri*". Il Valore ecologico, inteso come pregio naturalistico, di questi ambienti è definito "**basso**" e la sensibilità ecologica, invece, è classificata "**molto bassa**".



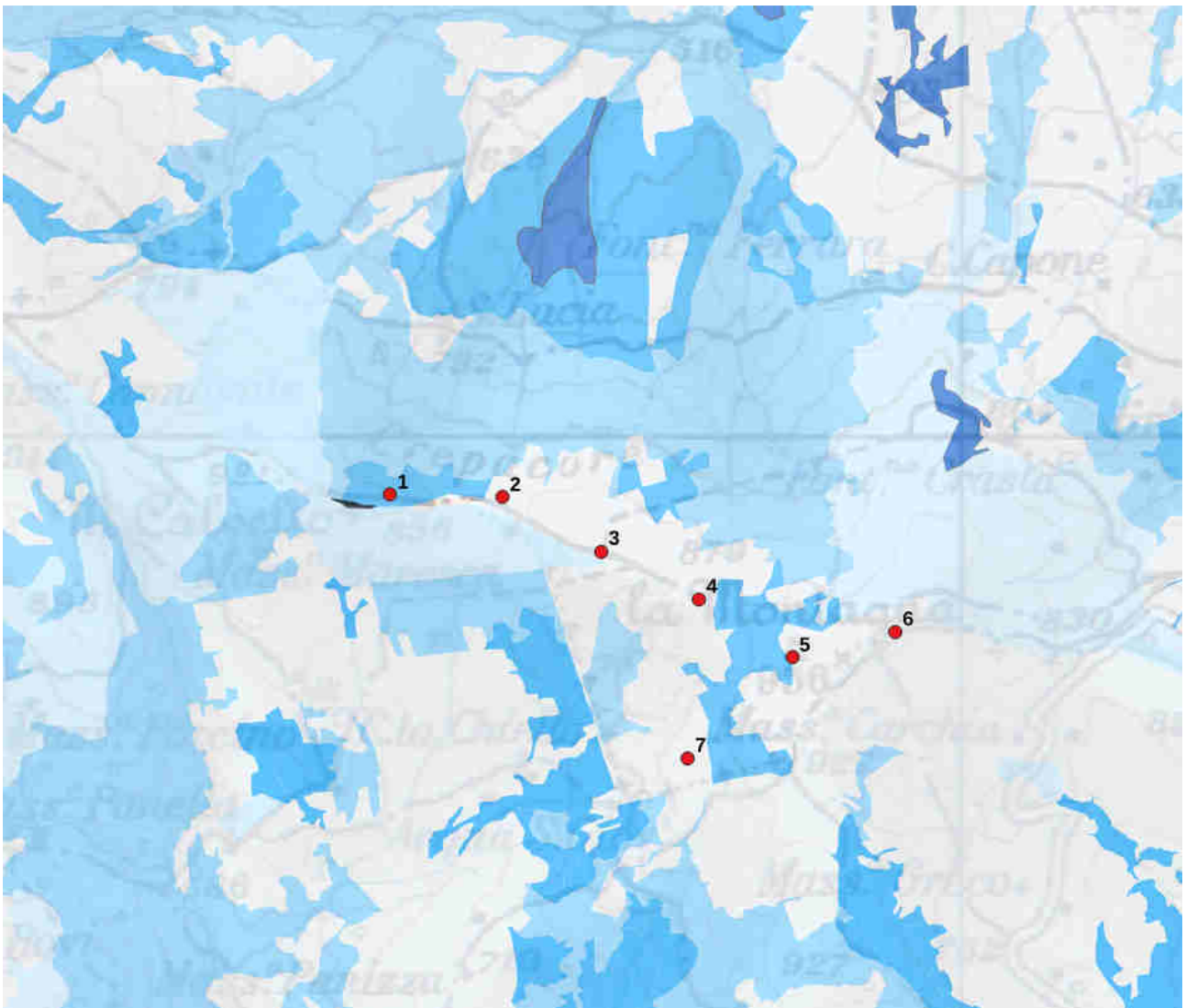

*Classe*

- Molto alta
- Alta
- Media
- Bassa
- Molto bassa

Sensibilità ecologica (Carta della Natura della Regione Puglia, ISPRA 2014 – Carta della Regione Campania, ISPRA 2018)

## 6.2 AVIFAUNA NELL'AREA DI PROGETTO

Premesso che è in via di definizione il piano di monitoraggio annuale pre operam da svolgere nell'area del progetto, si illustrano i risultati dei monitoraggi svolti nell'area del progetto di integrale ricostruzione dell'impianto in esercizio nei comuni di Faeto (FG) e Celle di San Vito (FG), poco distante dall'impianto in progetto (circa 2,1 km è la distanza tra i wtg più vicini).

In particolare si tratta dei rilievi svolti nel periodo aprile-giugno 2023, relativi alla migrazione primaverile, ai passeriformi e ai rapaci nidificanti. È in corso di redazione la relazione tecnica finale, nella quale saranno illustrati anche i risultati dei rilievi effettuati nel periodo agosto-novembre 2023, relativi al monitoraggio della migrazione autunnale, e nei mesi di dicembre 2023 e gennaio-febbraio 2024, relativi all'avifauna svernante.

I rilievi per lo studio sono effettuati mediante osservazioni da punti fissi, individuati a seguito di specifici sopralluoghi e localizzati in corrispondenza di punti panoramici elevati dai quali risultava comunque visibile la maggior parte dell'area di studio.

Stante la vicinanza di alcuni aerogeneratori in progetto con la ZSC Monte Cornacchia-Bosco Faeto, durante le osservazioni sono state considerate prevalentemente le specie di rapaci, in particolare quelle segnalate nel sito, inserite in allegato I della direttiva 2009/147/CE.

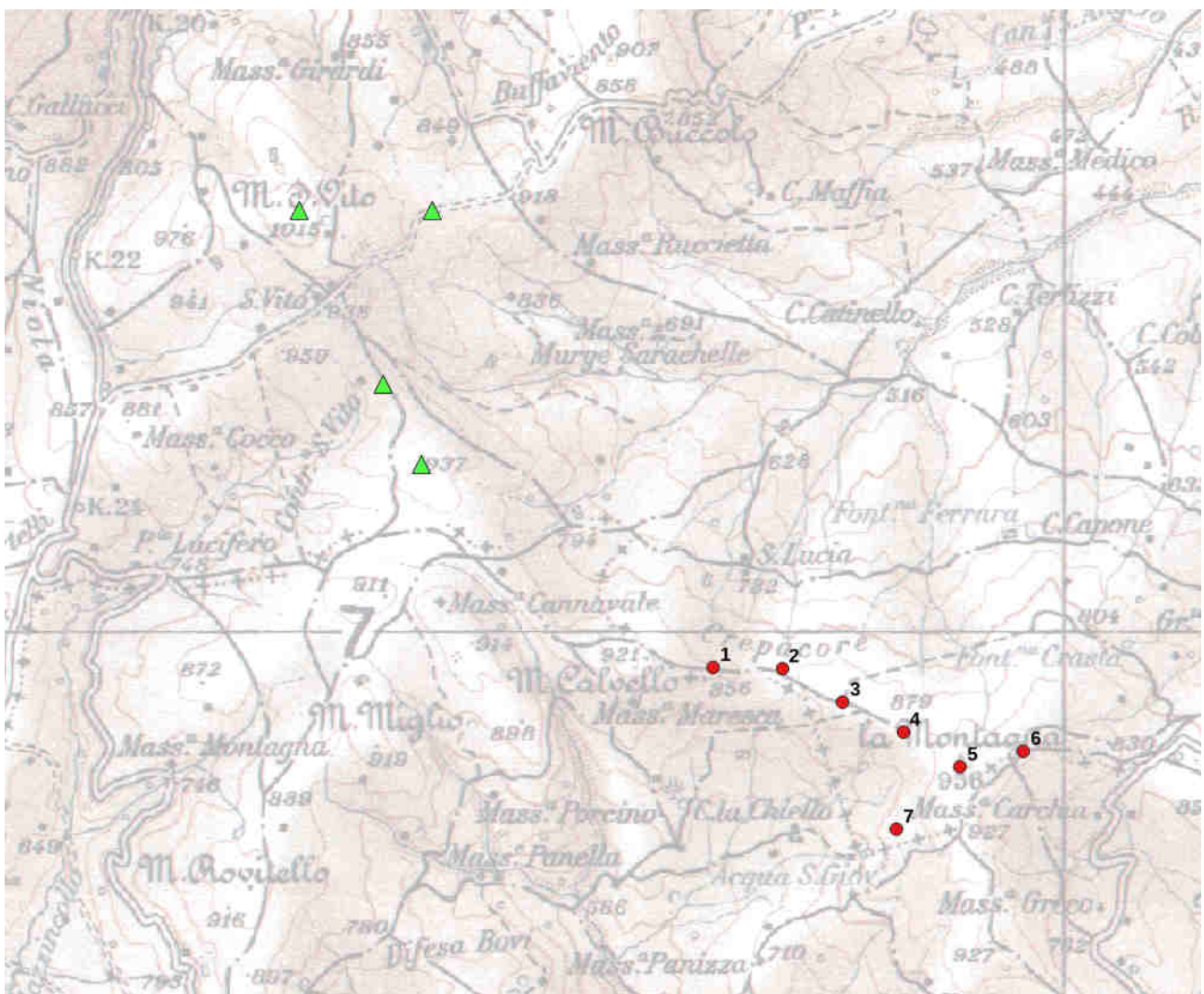

Localizzazione dei punti di osservazione (in giallo). I cerchietti rossi indicano i wtg in progetto

data	meteo	direzione vento	velocità del vento	visibilità	ora inizio	ora fine	durata (h)
11 aprile	sereno	var.	debole	discreta	10:00	16:00	6.0
28 aprile	sereno	NO	debole	ottima	10:00	16:00	6.0
08 maggio	poco nuvoloso	NO	debole	ottima	10:00	16:00	6.0
30 maggio	poco nuvoloso	NO	debole	ottima	10:00	16:00	6.0
13 giugno	poco nuvoloso	NO	debole	discreta	11:00	17:00	6.0

**Elenco delle giornate in cui sono stati realizzati i rilievi**

Nella check list seguente si elencano le specie osservate nel periodo (aprile - giugno 2023). La lista contiene specie che possono essere presenti nell'area di intervento anche come sedentarie.

	Nome comune	Nome scientifico	Lista Rossa IUCN 2022	Direttiva 09/143/CE
1.	<b>Nibbio reale</b>	<i>Milvus milvus</i>	<b>VU</b>	*
2.	<b>Nibbio bruno</b>	<i>Milvus migrans</i>	LC	*
3.	<b>Poiana</b>	<i>Buteo buteo</i>	LC	
4.	<b>Gheppio</b>	<i>Falco tinnunculus</i>	LC	
5.	<b>Upupa</b>	<i>Upupa epos</i>	LC	
6.	<b>Cornacchia grigia</b>	<i>Corvus cornix</i>	LC	
7.	<b>Taccola</b>	<i>Corvus monedula</i>	LC	

Nel periodo 11 aprile - 13 giugno 2023 sono state rilevate 7 specie. Molto incerta risulta l'attribuzione a popolazioni migratrici degli individui di nibbio reale e nibbio bruno, poichè risultano sia nidificanti (nella ZSC *Monte Cornacchia-Bosco di Faeto*) che migratrici (Brichetti & Fracasso, 2013, Liuzzi et al. 2013). Non sono stati considerati migratori gli individui osservati di corvidi e di gheppio e poiana, specie con popolazioni sedentarie sia a livello nazionale (Brichetti & Fracasso, 2013) che locale, dalle quali non è possibile distinguere eventuali individui migratori in aree dove non si concentrino flussi migratori. Le osservazioni effettuate nel corso del presente monitoraggio confermano la presenza di individui localmente sedentari per le seguenti motivazioni: non sono stati registrati svanimenti in volo verso aree distanti, ma la permanenza continuativa in aree limitrofe; utilizzo continuativo di posatoi (anche per oltre 30 minuti) tra un volo (anche con volteggio in alta quota) e l'altro; durante il periodo primaverile, in coincidenza con la migrazione primaverile, sono stati osservati comportamenti territoriali.

Di seguito viene presentato l'elenco delle specie rilevate (contatti) nei mesi primaverili, suddivise per i giorni di monitoraggio.

Nome comune	Nome scientifico	11-apr	28-apr	08-mag	30-mag	13-giu	
<b>Nibbio reale</b>	<i>Milvus milvus</i>				1		<b>1</b>
<b>Nibbio bruno</b>	<i>Milvus migrans</i>				2		<b>2</b>
<b>Poiana</b>	<i>Buteo buteo</i>	7	2	1	2	2	<b>14</b>
<b>Gheppio</b>	<i>Falco tinnunculus</i>	2	2	3	1	2	<b>10</b>
<b>Upupa</b>	<i>Upupa epos</i>			1			<b>1</b>
<b>Cornacchia grigia</b>	<i>Corvus cornix</i>	4	10	15	5	5	<b>39</b>
<b>Taccola</b>	<i>Corvus monedula</i>	4	5	5	6	5	<b>25</b>
	<b>TOTALE</b>	<b>17</b>	<b>4</b>	<b>4</b>	<b>6</b>	<b>4</b>	<b>92</b>

La tabella di seguito riportata elenca le specie avvistate, il numero di contatti e l'indice giornaliero per le specie considerate migratrici (*Milvus milvus* e *Milvus migrans*) durante i monitoraggi effettuati nel periodo primaverile.

Nome comune	Nome scientifico	Numero contatti	Indice giornaliero (n. contatti/gg. rilievo)	Indice orario (indice g./media gior. ore monit.)
<b>Nibbio reale</b>	<i>Milvus milvus</i>	1	0,2	0,03
<b>Nibbio bruno</b>	<i>Milvus migrans</i>	2	0,4	0,07
<b>Poiana</b>	<i>Buteo buteo</i>	14		
<b>Gheppio</b>	<i>Falco tinnunculus</i>	10		
<b>Upupa</b>	<i>Upupa epops</i>	1		
<b>Cornacchia grigia</b>	<i>Corvus cornix</i>	39		
<b>Taccola</b>	<i>Corvus monedula</i>	25		
		<b>3*</b>	<b>0,6*</b>	<b>0,10*</b>

**\* Non sono stati considerati migratori gli individui osservati di corvidi e di gheppio e poiana, specie con popolazioni sedentarie sia a livello nazionale che locale**

L'indice orario di migrazione complessivo delle osservazioni di rapaci effettuate nel corso della migrazione primaverile risulta pari a 0,10 ind/ora. Attualmente mancano dati pubblicati sulle migrazioni nell'area dei Monti Dauni e gli unici dati disponibili si riferiscono al Gargano. Premuda (2004), nel periodo 27 aprile-3 maggio 2003 riporta per il promontorio del Gargano un indice orario pari a 2,3 ind/ora, valore ritenuto dallo stesso autore indicativo di flussi migratori non consistenti. Pandolfi et al. (2008) riportano, per il periodo fine marzo-fine maggio, un indice orario pari a 3.4 ind/ora. Quindi, il valore (0,10 ind/ora) ottenuto nell'area di studio risulta estremamente basso.

Relativamente ai rapaci nidificanti sono state acquisite informazioni sull'utilizzo delle aree interessate dall'impianto eolico da parte di uccelli rapaci diurni nidificanti, mediante osservazioni effettuate da transetto lineare.

Le attività sono state svolte nel periodo maggio-giugno 2023, con 5 sessioni di monitoraggio, per un numero complessivo di 3 sessioni mattutine e 2 pomeridiane.

Per la scelta delle date in cui svolgere le attività si è tenuto conto delle condizioni meteorologiche, escludendo giornate caratterizzate da condizioni ambientali poco idonee allo svolgimento di questa tipologia di monitoraggio (forte vento, pioggia continua o battente, scarsa visibilità).

Sono stati usati gli strumenti ottici regolarmente utilizzati nello studio delle migrazioni attraverso l'osservazione diretta sul campo: binocoli 10x42 e 8x42, cannocchiale 20-60x80 con cavalletto.

Le osservazioni lungo il transetto lineare sono state effettuate nelle giornate e nelle fasce orarie riportate in tabella. Il transetto è stato percorso per 3 sessioni mattutine e per 2 sessioni pomeridiane.

Per la scelta delle date in cui svolgere le attività si è tenuto conto delle condizioni meteorologiche, escludendo giornate caratterizzate da condizioni ambientali poco idonee allo svolgimento di questa tipologia di monitoraggio (forte vento, pioggia continua o battente, scarsa visibilità).

Data	Orario
10/05/2021	8:00-10:00
18/05/2021	16:30 – 18:30
06/06/2021	8:00 - 10:00
14/06/2021	8:00 - 10:00
24/06/2021	16:30 – 18:30

Non sono state rilevate nidificazioni di rapaci diurni nell'area di studio (aree buffer di 1.000 m lungo il transetto).

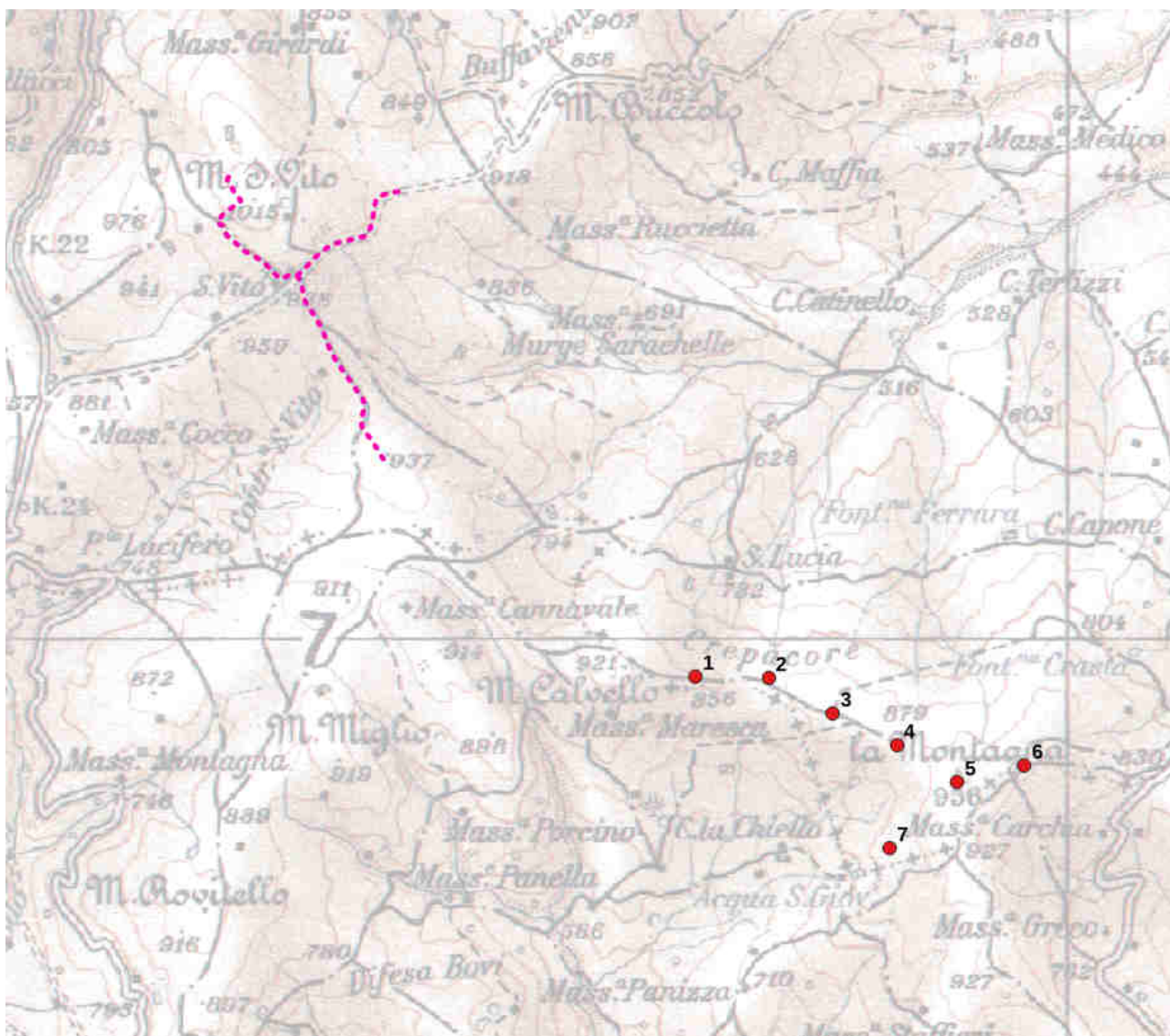

Transetti lineari per i rapaci nidificanti. I cerchietti rossi indicano i wtg in progetto



Al fine di rilevare la comunità di passeriformi sono stati svolti rilievi per stazioni di ascolto. Sono stati individuati 3 punti di ascolto, aventi le seguenti coordinate WGS84 UTM33:

N.	Coordinate	Ambiente
1	515450 - 4572850	seminativo
2	514370 - 4572994	seminativo-prateria
3	515353 - 4571056	seminativo

Il rilevamento si ispira alle metodologie classiche (Bibby et al., 1992) ed è stato eseguito sostando in questi punti per 10 minuti e annotando sulla scheda tecnica i contatti rilevati al canto. I censimenti sono stati effettuati durante le prime ore del mattino, evitando le ore più calde della giornata, in cui le attività canora e di movimento dell'avifauna risultano particolarmente ridotte. I rilievi per la caratterizzazione del popolamento ornitico sono stati effettuati l'11 e il 28 aprile, l'8 e il 30 maggio e il 13 giugno.

Il rilievo è stato effettuato in 3 stazioni di ascolto come riportate nelle sottostanti figure.

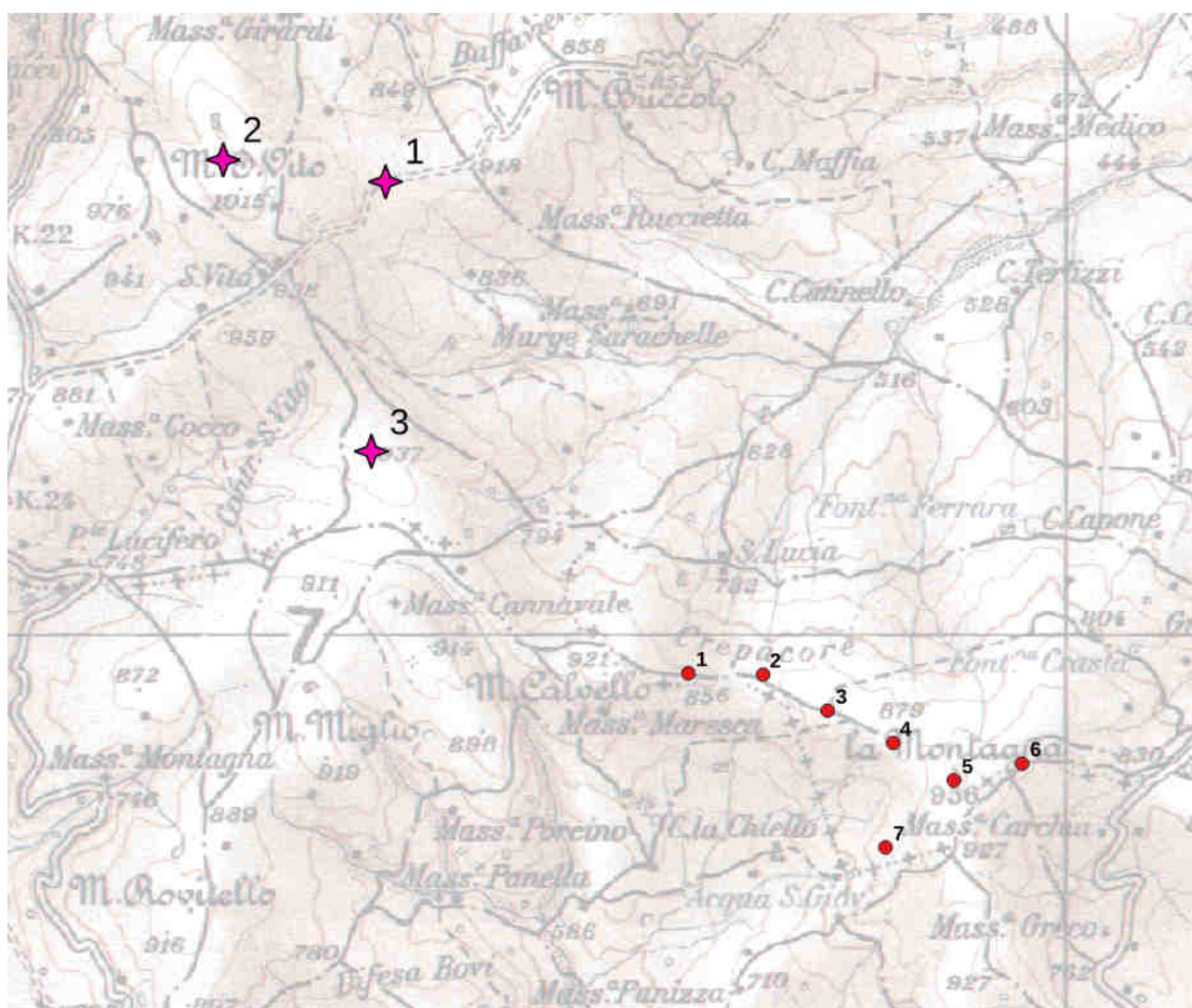

Stazioni di ascolto. I cerchietti rossi indicano i wtg in progetto

Si riporta la check-list delle specie rilevate con la categoria IUCN di appartenenza.

n.	Specie	LISTA ROSSA (IUCN 2022)	Allegato I Direttiva 09/147/CE	Sensibilità agli impianti eolici (Centro Ornitologico Toscano, 2013)
1	Strillozzo ( <i>Emberiza calandra</i> )	LC		bassa
2	Zigolo capinero ( <i>Emberiza melanocephala</i> )	DD		bassa
3	Allodola ( <i>alauda arvensis</i> )	VU		bassa
4	Quaglia comune ( <i>Corurnix coturnix</i> )	DD		bassa
5	Assiolo	LC		bassa

check-list delle specie rilevate nelle stazioni di ascolto

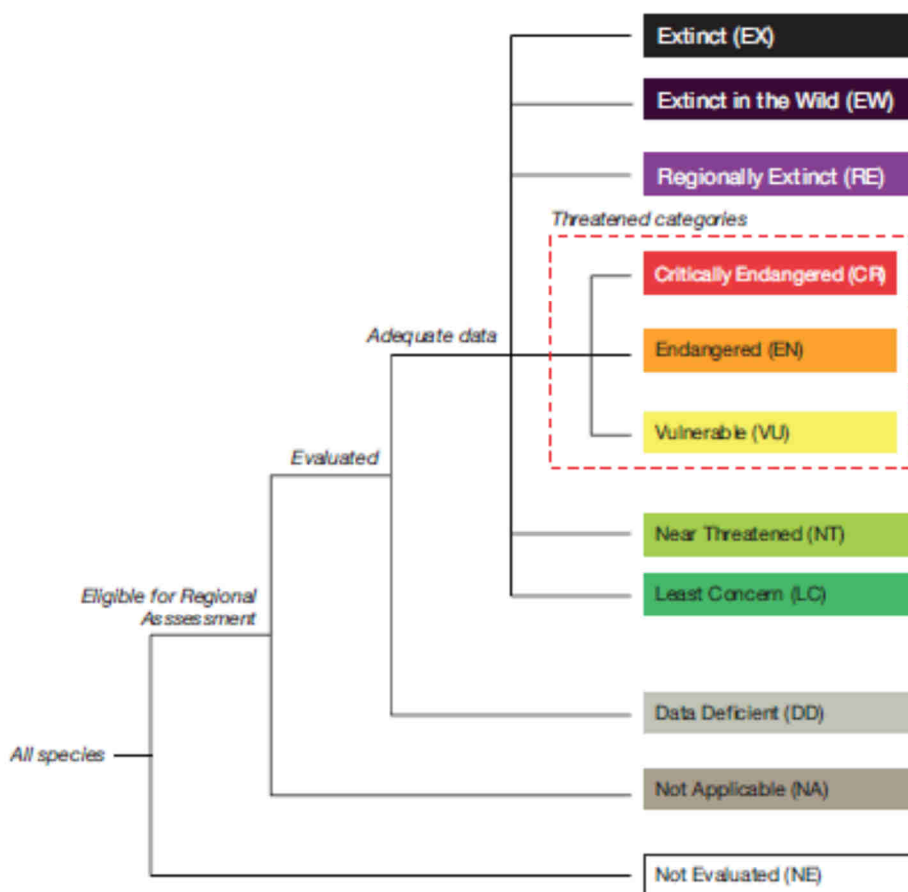

Categorie di rischio di estinzione IUCN a livello non globale (regionale)

Le specie rilevate risultano classificate, dal Centro Ornitologico Toscano (2013), a bassa sensibilità agli impianti eolici.

I dati evidenziano la scarsa presenza di specie di interesse conservazionistico. Infatti, delle 4 specie rilevate solo 1 è classificata VU (vulnerabile), l'Allodola (*alauda arvensis*), presente in aree

coltivate a seminativi e praterie. Una particolarità è data dal rilevamento dell'assiolo, piccolo rapace notturno, che, come ha evidenziato uno studio (Mikkola, 2015), canta anche di giorno.

Relativamente ai passeriformi, uno studio di Astiaso Garcia et alii *"Analysis of wind farm effects on the surrounding environment: Assessing population trends of breeding passerines"* (2015), evidenzia che, durante la fase iniziale di costruzione dell'impianto eolico, si verifica una diminuzione di popolazioni dovute al "disturbo", successivamente, le specie di passeriformi "disturbate" dalla costruzione del parco eolico tornano ai vecchi siti di nidificazione una volta terminata la fase di costruzione. Complessivamente, si può affermare che un impianto eolico non influisce sulla conservazione delle popolazioni di passeriformi nidificanti. Rilievi svolti dallo scrivente, durante i monitoraggi di impianti eolici in esercizio nei comuni di Troia e Orsara di Puglia, in provincia di Foggia, sembrerebbero confermare questo fenomeno.

Una ricerca (Baghino L., Gustin M. & Nardelli R., 2013), svolta in un impianto eolico dell'Appennino Umbro Marchigiano, ha rilevato la presenza di un nido di Allodola (*Alauda arvensis*) tra i due aerogeneratori, a 45 m dagli stessi. Sembrerebbe, quindi, che la sensibilità agli impianti eolici dell'allodola e di altri passeriformi risulti bassa, così come indicato dal Centro Ornitologico Toscano (2013).

In merito alla presenza di flussi migratori si evidenzia che:

- ✚ per quanto riguarda la Puglia i due siti più importanti per la migrazione degli uccelli risultano essere Capo d'Otranto (LE) e il promontorio del Gargano con le Isole Tremiti. Entrambi i siti sarebbero interessati da due principali direttrici, una SO-NE e l'altra S-N. Nel primo caso gli uccelli attraverserebbero il mare Adriatico per raggiungere le sponde orientali dello stesso mare, mentre nel secondo caso i migratori tenderebbero a risalire la penisola.

- ✚ L'unico sito importante della Provincia di Foggia è quello del Gargano. Premuda (2004), riporta che le rotte migratorie seguono due direzioni principali, Nord-Ovest e Nord-Est. Rotta NO: *"i rapaci si alzano in termica presso la località di macchia, attraverso Monte Sant'Angelo, in direzione di Monte Calvo e Monte Delio, raggiungono le Isole Tremiti. Sembra che una parte raggiunga il Monte Acuto Monte Saraceno, per dirigersi in direzione NO"*; rotta NE: *"dalla località Macchia, seguendo la costa, i rapaci passano su Monte Acuto e Monte Saraceno, per raggiungere la Testa del Gargano"*.

Anche Marrese (2005 e 2006), in studi condotti alle Isole Tremiti, afferma che le due principali direzioni di migrazione sono N e NO.

Pandolfi (2008), in uno studio condotto alle Tremiti e sul Gargano, evidenzia che il Gargano è interessato da *"...tre linee di passaggio lungo il Promontorio: una decisamente costiera, una lungo la faglia della Valle Carbonara e un'altra lungo il margine interno dell'emergenza geologica dell'altipiano"*. E, infine, che *"nella zona interna il flusso dei migratori ha mostrato di seguire a Nord Est la linea costiera (dati confrontati su 4 punti di osservazione) e a Sud ovest la linea del margine meridionale della falesia dell'altipiano, con una interessante competenza lungo la grande faglia meridionale della Valle Carbonara"*. Pertanto, nell'area della Provincia di Foggia si individuano due direttrici principali di migrazione:

- ❖ una direttrice che, seguendo la linea di costa in direzione SE-NO, congiunge i due siti più importanti a livello regionale (Gargano e Capo d'Otranto);
  - ❖ una direttrice, meno importante, che attraversa il Tavoliere in direzione SO-NE, congiungendo i Monti Dauni con le aree umide costiere e il promontorio del Gargano; qui si individuano dei naturali corridoi ecologici disposti appunto in direzione SO-NE, rappresentati dai principali corsi d'acqua che attraversano il Tavoliere, quali Fortore, Cervaro, Carapelle e Ofanto.
- 🚧 relativamente al sito del progetto, la valle del Torrente Cervaro, rappresenta l'area più importante per quanto riguarda le migrazioni avifaunistiche, anche in considerazione della maggiore naturalità dei luoghi se confrontati con le aree dell'impianto in progetto che sono interessate da attività agricole di tipo intensivo, risultando, quindi, non idonee alla maggior parte delle specie di interesse conservazionistico.

Pertanto, allo stato delle conoscenze e delle osservazioni effettuate, non sono ipotizzabili incidenze negative significative sui flussi migratori di avifauna, in quanto gli aerogeneratori sono localizzati in aree che non incrociano rotte preferenziali di spostamento della stessa.

Appare opportuno evidenziare che gli spostamenti dell'avifauna, quando non si tratti di limitate distanze nello stesso comprensorio finalizzate alla ricerca di cibo o rifugio, si svolgono a quote sicuramente superiori a quelle della massima altezza delle pale; in particolare, nelle migrazioni, le quote di spostamento sono nell'ordine di diverse centinaia di metri sino a quote che superano agevolmente i mille metri. Spostamenti più localizzati quali possono essere quelli derivanti dalla frequentazione differenziata di ambienti diversi nello svolgersi delle attività cicliche della giornata si svolgono anch'essi a quote variabili da pochi metri a diverse centinaia di metri di altezza rispetto al suolo. Sono questi spostamenti che, eventualmente, possono essere considerati più a rischio di collisione. La minore velocità di rotazione delle pale dei moderni aerogeneratori facilita la percezione degli stessi da parte degli animali che riescono agevolmente ad evitarli.



Principali siti di monitoraggio della migrazione dei rapaci diurni e dei grandi veleggiatori

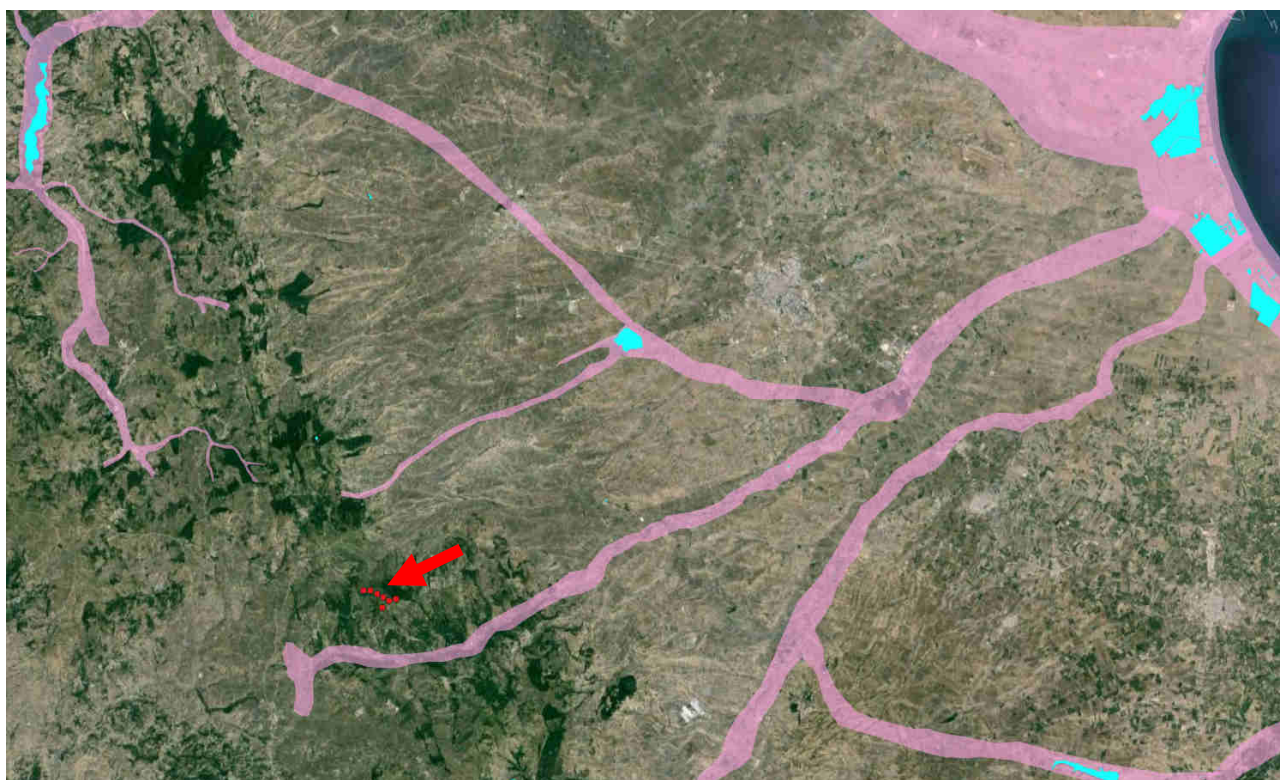

Principali flussi migratori (aree rosa), aerogeneratori in progetto (cerchietti rossi), aree umide (in azzurro) (Elaborazione basata sulla bibliografia citata)

In ragione di quanto fin qui espresso e in accordo con i dati rilevati durante il monitoraggio, si evidenzia che il sito dell'impianto eolico in progetto non risulta interessata da significativi flussi migratori, che inducono a pensare a rotte stabili e di buona portata.

## Conclusioni

Premesso che è in via di definizione il piano di monitoraggio annuale pre operam da svolgere nell'area del progetto, nella presente relazione si illustrano i risultati dei monitoraggi svolti nell'area del progetto di integrale ricostruzione dell'impianto in esercizio nei comuni di Faeto (FG) e Celle di San Vito (FG), poco distante dall'impianto in progetto (circa 2,1 km è la distanza tra i wtg più vicini).

In particolare si tratta dei rilievi svolti nel periodo aprile-giugno 2023, relativi alla migrazione primaverile, ai passeriformi e ai rapaci nidificanti. È in corso di redazione la relazione tecnica finale, nella quale saranno illustrati anche i risultati dei rilievi effettuati nel periodo agosto-novembre 2023, relativi al monitoraggio della migrazione autunnale, e nei mesi di dicembre 2023 e gennaio-febbraio 2024, relativi all'avifauna svernante.

Si ritiene che l'analisi dei dati finora ottenuti tenda a portare alle seguenti conclusioni:

- tutta l'area di studio non è interessata da consistenti flussi migratori;
- i flussi migratori dei rapaci risultano scarsi come dimostrato dai valori bassi dell'indice orario di migrazione;
- tra i rapaci la specie osservata più frequentemente nell'area dell'impianto è stata la poiana che non risulta in uno status preoccupante in Italia. La specie presenta una notevole capacità di percepire gli aerogeneratori e di evitarli, come è emerso dai monitoraggi, svolti dallo scrivente negli anni 2018, 2019 e 2020, nelle aree degli impianti eolici in esercizio nei Comuni di Troia e Orsara di Puglia, in provincia di Foggia;
- l'allodola, specie di passeriforme di maggior interesse (classificata VU), risulta, comunque, classificata a bassa sensibilità agli impianti eolici (Centro Ornitologico Toscano, 2013). Si tratta di una specie che compie pochi spostamenti e di breve raggio, che nel corso dei propri spostamenti rimane quasi sempre all'interno della vegetazione o a breve distanza da essa; i movimenti tra i siti di nidificazione ad aree di foraggiamento risultano nulli o minimi. Le altezze medie di volo (< 20 m) risultano al di sotto dell'area di rotazione delle pale. Pertanto, risulta bassa la probabilità che gli esemplari eventualmente presenti possano entrare in rotta di collisione con le pale;
- le altre specie di interesse, quali, nibbio bruno e nibbio reale, sono state osservate in numero esiguo.

## 7. IDENTIFICAZIONE E DESCRIZIONE DEGLI EFFETTI DEL PROGETTO SULLE ZSC E SULL'IBA

### 7.1 VERIFICA DI COERENZA DEL PROGETTO CON LE MISURE DI CONSERVAZIONE

Non risultano misure di conservazione per le IBA, poiché le stesse non sono incluse nella Rete Natura 2000. Infatti, la Rete Natura 2000 nella Regione Puglia è costituita da Siti di Importanza Comunitaria (SIC), previsti dalla “Direttiva Habitat”, da Zone Speciali di Conservazione (ZSC), previste dalla stessa Direttiva ed istituite con Decreto del Ministero dell’Ambiente, della Tutela del Territorio e del Mare 10 luglio 2015, nonché da Zone di Protezione Speciale (ZPS), previste dalla “Direttiva Uccelli” (Direttiva 79/409/CEE sostituita dalla Direttiva 2009/147/CE).

Poiché la ZSC IT9110003 è dotata di Piano di Gestione (DGR n. 1083 del 2010). Il progetto risulta coerente con le misure di conservazione presenti nel citato Piano di Gestione. In particolare con i seguenti articoli del Regolamento al PdG:

- *Art. 5 – Emissioni sonore e luminose;*
- *Art. 7 – Abbandono di rifiuti;*
- *Art. 9 – Tutela della fauna;*
- *Art. 10 – Tutela della flora;*
- *Art. 11 – Tutela degli habitat;*
- *Art. 12 – Tutela del suolo.*

Per quanto riguarda la ZSC Valle del Cervaro-Bosco dell’Incoronata, la stessa non è dotata di piano di gestione per cui valgono le misure di conservazione della DGR n. 262 del 08.03.2016 “misure di conservazione siti Natura2000”.

### 7.2 IDENTIFICAZIONE DELLE POTENZIALI INCIDENZE E VALUTAZIONE DELLA SIGNIFICATIVITÀ DELLE INCIDENZE

#### 7.2.1 Eventuali impatti diretti, indiretti e secondari del progetto

Va evidenziato, innanzitutto, che si verificherà esclusivamente un impatto diretto sulla vegetazione presente nell’area dove verranno realizzati i manufatti previsti in progetto (aerogeneratore, pista di accesso, cavidotto interrato). Considerando che i terreni direttamente interessati dalle opere e anche quelli circostanti sono attualmente coltivati (colture cerealicole), gli impatti provocati dalle opere in progetto sulla componente botanico-vegetazionale presente sulle aree oggetto d’intervento è nulla attesa la scarsa rilevanza delle specie vegetali presenti in quest’area. Gli impatti dell’impianto eolico sulla componente floristico-vegetazionale dell’area, non incidendo direttamente su quegli elementi ritenuti di maggior pregio naturalistico, non determineranno:

- 1) riduzione di habitat;
- 2) impatto su singole popolazioni;
- 3) modificazioni degli habitat.

#### RIDUZIONE DELL’HABITAT

L'occupazione di territorio da parte degli aerogeneratori e delle annesse strutture non determinerà alcuna riduzione di habitat comunitario e prioritario.

#### *IMPATTO SU SINGOLE POPOLAZIONI*

La sottrazione di spazio per la realizzazione delle torri eoliche non incide su singole popolazioni di specie botaniche di particolare valore naturalistico presenti nell'area vasta ma non già nell'area d'intervento.

La specie botanica per la quale è necessario adottare delle attente misure di salvaguardia, *Stipa austroitalica*, non risulta presente né in area vasta né in quella di intervento.

#### *MODIFICAZIONI DELL'HABITAT*

Il termine habitat, qui utilizzato nella sua accezione scientifica di insieme delle condizioni chimico fisiche della stazione di una specie vegetale, risulta fondamentale per l'affermazione e la persistenza delle specie dato che queste ultime sincronizzano il proprio ciclo ontogenetico con le sequenze dei parametri ambientali. Alterazioni dell'habitat possono conseguentemente modificare la struttura di una comunità consentendo l'ingresso di specie meglio adattate alle nuove condizioni, eliminandone altre e/o alterando i rapporti di abbondanza-dominanza tra le specie esistenti. Una valutazione delle correlazioni tra modeste modifiche dei parametri chimico-fisici e le conseguenti dinamiche vegetazionali sono estremamente complesse. Nel caso specifico, poi che queste lievi variazioni debbano influenzare specie poste a notevole distanza, risulta estremamente improbabile.

#### **Incidenza degli aerogeneratori sulla fauna**

L'impatto derivante dagli impianti eolici sulla fauna può essere distinto in "diretto", dovuto alla collisione degli animali con gli aerogeneratori, ed "indiretto" dovuto alla modificazione o perdita degli habitat e al disturbo.

Gli Uccelli e i Chiropteri sono i gruppi maggiormente soggetti agli impatti diretti, in particolare i rapaci e i migratori in genere, sia notturni che diurni. Queste sono le categorie a maggior rischio di collisione con le pale degli aerogeneratori (Orloff e Flannery, 1992; Anderson et al., 1999; Johnson et al., 2000; Thelander e Ruge, 2001).

Fin dagli inizi degli anni Novanta del secolo scorso, con l'emergere delle prime evidenze sull'impatto generato dalle turbine eoliche sull'avifauna, il mondo scientifico, e conservazionistico, ha rivolto sempre maggiore attenzione al gruppo dei chiropteri, mammiferi che, per la loro peculiarità di spostarsi e alimentarsi in volo, sono potenzialmente esposti ad impatti analoghi a quelli verificati sugli uccelli. I primi lavori scientifici pubblicati in Europa risalgono al 1999 (Bach et al. 1999, Rahmel et al. 1999), poco dopo, Johnson et al. (2000) riportavano i primi dati per gli Stati Uniti d'America, evidenziando come, in più occasioni, il numero di chiropteri morti a causa di collisioni con le pale superasse quello degli uccelli.

Negli ultimi anni, con la straordinaria diffusione degli impianti eolici, sono stati realizzati numerosi studi di questo tipo, molti dei quali hanno messo in evidenza la presenza di impatti significativi, con il ritrovamento di molti soggetti morti a seguito di collisioni con le pale eoliche, soprattutto durante il periodo della migrazione (per l'Europa, cfr. Brinkmann et al. 2006, Rodrigues et al. 2008, Rydell et al. 2010; per gli USA cfr. Johnson et al. 2004, GAO 2005, Fiedler et al. 2007). L'entità



dell'impatto risulta correlata con la densità di chiropteri presenti nell'area e mostra comunque una certa variabilità (Rodrigues *et al.* 2008).

Per quanto riguarda la fauna, sicuramente il gruppo tassonomico più esposto ad interazioni con gli impianti eolici è costituito dagli uccelli.

C'è però da considerare che tutte le specie animali, comprese quelle considerate più sensibili, in tempi più o meno brevi, si adattano alle nuove situazioni al massimo deviando, nei loro spostamenti, quel tanto che basta per evitare l'ostacolo. C'è inoltre da sottolineare che la torre e le pale di un impianto eolico, essendo costruite in materiali non trasparenti e non riflettenti, vengono perfettamente percepiti dagli animali anche in relazione al fatto che il movimento delle pale risulta lento (soprattutto negli impianti di nuova generazione) e ripetitivo, ben diverso dal passaggio improvviso di un veicolo. In ultimo è da sottolineare che, per quanto le industrie produttrici degli impianti tendano a rendere questi il più silenziosi possibile, in ogni caso in prossimità di un aerogeneratore è presente un consistente livello di rumore (si va dai 101 ai 130 dB a seconda della tipologia), cosa che mette sull'avviso gli animali già ad una certa distanza (l'abbattimento del livello di rumore è tale che a 250 m. di distanza il livello è pari a circa 40 dB). Appare evidente che strutture massicce e visibili come gli impianti eolici siano molto più evitabili di elementi mobili non regolari come i veicoli e che tali strutture di produzione di energia non sono poste in aree preferenziali di alimentazione di fauna sensibile. Non sono inoltre da sottovalutare gli impatti ancor più perniciosi dovuti alla combustione delle stoppie di grano, le distruzioni di nidiate in conseguenza alla mietitura, l'impatto devastante dei prodotti chimici utilizzati regolarmente in agricoltura per i quali non si attuano misure cautelative nei confronti della fauna in generale e dell'avifauna in particolare.

In conclusione, si può affermare che appare possibile che in rari casi vi possa essere interazione, ma le osservazioni compiute finora in siti ove gli impianti eolici sono in funzione da più tempo autorizzano a ritenere sporadiche queste interazioni qualora si intendano come possibilità di impatto degli uccelli contro le pale.

La potenziale interferenza negativa con l'avifauna migratoria risulta poco significativa, in considerazione del fatto che:

- l'area dell'impianto è scarsamente frequentata da specie di avifauna di interesse conservazionistico. Le specie di rapaci che attraversano il territorio durante le migrazioni sono costituite da un numero molto limitato di individui che probabilmente si muove su di un fronte molto ampio ed utilizzano l'area solo per motivi trofici;
- come verificato durante i monitoraggi, eseguiti e in esecuzione, nelle aree degli impianti eolici in esercizio nel comprensorio dei Monti Dauni (Orsara di Puglia e Troia), i rapaci sviluppano un certo grado di adattamento alla presenza stessa di queste strutture.

## 8. ANALISI DELLA SIGNIFICATIVITÀ DELLE INCIDENZE SULLE ZSC E SULL'IBA

### INCIDENZE IN FASE DI CANTIERE

La fase di cantiere, per sua natura, rappresenta spesso il momento più invasivo per l'ambiente del sito interessato ai lavori. Questo è senz'altro particolarmente vero nel caso di un impianto eolico, in cui, come si vedrà, l'impatto in fase di esercizio risulta estremamente contenuto per la stragrande maggioranza degli elementi dell'ecosistema. È proprio in questa prima fase, infatti, che si concentrano le introduzioni nell'ambiente di elementi perturbatori (presenza umana, macchine operative comprese), per la massima parte destinati a scomparire una volta giunti alla fase di esercizio. È quindi evidente che le perturbazioni generate in fase di costruzione abbiano un impatto diretto su tutte le componenti del sistema con una particolare sensibilità a queste forme di disturbo.

Gli impatti sulla fauna relativi a questa fase operativa vanno distinti in base al "tipo" di fauna considerata, ed in particolare suddividendo le varie specie in due gruppi; quelle strettamente residenti nell'area e quelle presenti, ma distribuite su un contesto territoriale tale per il quale l'area d'intervento diventa una sola parte dell'intero *home range* o ancora una semplice area di transito. Lo scenario più probabile che verrà a concretizzarsi è descrivibile secondo modelli che prevedono un parziale allontanamento temporaneo delle specie di maggiori dimensioni, indicativamente i vertebrati, per il periodo di costruzione, seguito da una successiva ricolonizzazione da parte delle specie più adattabili. Le specie a maggiore valenza ecologica, quali i rapaci diurni, possono risentire maggiormente delle operazioni di cantiere rispetto alle altre specie più antropofile risultandone allontanate definitivamente.

È possibile, infine, che i mezzi necessari per la realizzazione del progetto, durante i loro spostamenti, possano causare potenziali collisioni con specie dotate di scarsa mobilità (soprattutto invertebrati e piccoli vertebrati). Infatti, tutte le specie di animali possono rimanere vittima del traffico (Muller & Berthoud, 1996; Dinetti 2000), ma senza dubbio il problema assume maggiore rilevanza quantitativa nei confronti di piccoli animali: anfibi e mammiferi terricoli, con rospo comune *Bufo bufo* e riccio europeo *Erinaceus europaeus* al primo posto in Italia (Pandolfi & Poggiani, 1982; Ferri, 1998). A tal proposito è possibile prevedere opere di mitigazione e compensazione (si veda apposito paragrafo). Gli ambienti in cui si verificano i maggiori incidenti sono quelli con campi da un lato della strada e boschi dall'altro, dove esistono elementi ambientali che contrastano con la matrice dominante (Bourquin, 1983; Holisova & Obrtel, 1986; Désiré & Recorbet, 1987; Muller & Berthoud, 1996). Lo stesso Dinetti (2000) riporta, a proposito della correlazione tra l'orario della giornata e gli incidenti stradali, che "l'80% degli incidenti stradali con selvaggina in Svizzera si verifica dal tramonto all'alba (Reed, 1981b). Anche in Francia il 54% delle collisioni si verificano all'alba (05.00-08.00) ed al tramonto (17.00-21.00) (Désiré e Recorbet, 1987; Office National de la Chasse, 1994)." I giorni della settimana considerati più "pericolosi" sono il venerdì, il sabato e la domenica (Office Nazionale de la Chasse, 1994).

Secondo uno studio (James W. Pearce-Higgins, Leigh Stephen, Andy Douse, Rowena H. W. Langston, 2012) - il più ampio effettuato nel Regno Unito con lo scopo di valutare l'impatto degli impianti eolici di terraferma sull'avifauna - realizzato da quattro naturalisti e ornitologi della Scottish Natural Heritage (SNH), della Royal Society for the Protection of Birds (RSPB) e del British Trust for Ornithology (BTO) e pubblicato sulla rivista *Journal of Applied Ecology* - i parchi eolici

sembrano non produrre conseguenze dannose a lungo termine per molte specie di uccelli ma possono causare una significativa diminuzione della densità di alcune popolazioni in fase di costruzione.

L'analisi degli impatti sopra esposta evidenzia che il progetto di impianto eolico considerato può determinare in fase di cantiere l'instaurarsi delle seguenti tipologie di impatto:

- A. Degrado e perdita di habitat di interesse faunistico (habitat trofico).
- B. Disturbo diretto e uccisioni accidentali da parte delle macchine operatrici.

Per la tipologia delle fasi di costruzione (lavori diurni e trasporto con camion a velocità molto bassa) non sono prevedibili impatti diretti sui chirotteri (che svolgono la loro attività nelle ore notturne).

#### VALUTAZIONE DEI POTENZIALI IMPATTI IN FASE DI CANTIERE SUI CHIROTTERI RILEVATI

Nome scientifico	Categorie di impatto			note esplicative della valutazione di impatto
	Basso	Medio	Alto	
<i>Pipistrellus kuhlii</i>	x			Nessun impatto diretto (collisioni) per l'ecologia stessa delle specie, attive quando le fasi di cantiere sono ferme
<i>Tadarida teniotis</i>	x			
<i>Hypsugo savii</i>	x			

#### VALUTAZIONE DEI POTENZIALI IMPATTI IN FASE DI CANTIERE SULLE SPECIE DI UCCELLI IN ALLEGATO I DELLA DIRETTIVA 2009/147/CE RILEVATE

Nome comune	Nome scientifico	Significatività incidenza				note esplicative della valutazione
		Nulla non significativa	Bassa non significativa	Media Significativa mitigabile	Alta Significativa non mitigabile	
Nibbio bruno	<i>Milvus migrans</i>		x			Allontanamento temporaneo nel periodo delle attività di cantiere. Probabile temporaneo spostamento delle direttrici di volo
Nibbio reale	<i>Milvus milvus</i>		x			Allontanamento temporaneo nel periodo delle attività di cantiere. Probabile temporaneo spostamento delle direttrici di volo
Allodola	<i>Alauda arvensis</i>		x			Allontanamento temporaneo nel periodo delle attività di cantiere. Probabile temporaneo spostamento delle direttrici di volo
Quaglia	<i>Corurnix coturnix</i>		x			Allontanamento temporaneo nel periodo delle attività di cantiere. Probabile temporaneo spostamento delle direttrici di volo

In prossimità delle aree di cantiere si rileva la presenza di fabbricati rurali abbandonati. Potenziali siti di nidificazione e rifugio per rapaci notturni (civetta e barbagianni), rettili, micromammiferi (riccio) e chirotteri. Tali fabbricati e le rispettive aree di pertinenza, comunque, non risultano essere interessati direttamente dai lavori. Pertanto, l'incidenza nei riguardi delle eventuali specie presenti in tali siti risulta nulla.

## INCIDENZE IN FASE DI ESERCIZIO

Durante la fase di funzionamento la fauna può subire diverse tipologie di effetti dovuti alla creazione di uno spazio non utilizzabile, spazio vuoto, denominato *effettospaventapasseri* (classificato come impatto indiretto) e al rischio di morte per collisione con le pale in movimento (impatto diretto).

Gli impatti indiretti sulla fauna sono da ascrivere a frammentazione dell'area, alterazione e distruzione dell'ambiente naturale presente, e conseguente perdita di siti alimentari e/o riproduttivi, disturbo (*displacement*) determinato dal movimento delle pale (Meek *et al.*, 1993; Winkelman, 1995; Leddy *et al.*, 1999; Johnson *et al.*, 2000; Magrini, 2003).

Secondo un recentissimo studio (James W. Pearce-Higgins, Leigh Stephen, Andy Douse, Rowena H. W. Langston, 2012) - il più ampio effettuato nel Regno Unito con lo scopo di valutare l'impatto degli impianti eolici di terraferma sull'avifauna - realizzato da quattro naturalisti e ornitologi della Scottish Natural Heritage (SNH), della Royal Society for the Protection of Birds (RSPB) e del British Trust for Ornithology (BTO) e pubblicato sulla rivista *Journal of Applied Ecology* - i parchi eolici sembrano non produrre conseguenze dannose a lungo termine per molte specie di uccelli ma possono causare una significativa diminuzione della densità di alcune popolazioni in fase di costruzione.

Come già ricordato, uno dei pochi studi che hanno potuto verificare la situazione ante e post costruzione di un parco eolico ha evidenziato che alcune specie di rapaci, notoriamente più esigenti, si sono allontanate dall'area mentre il Gheppio, l'unica specie di rapace stanziale nell'area di cui si sta valutando il possibile impatto, mantiene all'esterno dell'impianto la normale densità, pur evitando l'area in cui insistono le pale (Janss *et al.*, 2001).

Per quanto riguarda il disturbo arrecato ai piccoli uccelli non esistono molti dati, ma nello studio di Leddy *et al.* (1999) viene riportato che si osservano densità minori in un'area compresa fra 0 e 40 m di distanza dagli aerogeneratori, rispetto a quella più esterna, compresa fra 40 e 80 m. La densità aumenta poi gradualmente fino ad una distanza di 180 m dalle torri. Oltre queste distanze non si sono registrate differenze rispetto alle aree campione esterne all'impianto. Altri studi hanno verificato una riduzione della densità di alcune specie di Uccelli, fino ad una distanza di 100-500 metri, nell'area circostante gli aerogeneratori, (Meek *et al.*, 1993; Leddy *et al.*, 1999; Johnson *et al.*, 2000), anche se altri autori (Winkelman, 1995) hanno rilevato effetti di disturbo fino a 800 m ed una riduzione degli uccelli presenti in migrazione o in svernamento.

Una ricerca (Baghino L., Gustin M. & Nardelli R., 2013) svolta in un impianto eolico dell'Appennino Umbro Marchigiano ha rilevato la presenza di un nido di Allodola (*Alauda arvensis*), tra i due aerogeneratori, a 45 m dagli stessi. Sembrerebbe quindi che la sensibilità agli impianti eolici dell'allodola e di altri passeriformi risulti bassa, così come indicato dal Centro Ornitologico Toscano (2013).

Il *Displacement* o effetto spaventapasseri, a differenza dell'impatto da collisione, può incidere su più classi di vertebrati (Anfibi, Rettili, Uccelli e Mammiferi).

Tra gli impatti diretti il Rischio potenziale di collisione per l'avifauna rappresenta l'impatto di maggior peso interessando la Classe degli uccelli. Tra gli uccelli, i rapaci ed i migratori in genere, sia diurni che notturni, sono le categorie a maggior rischio di collisione (Orloff e Flannery, 1992; Anderson *et al.* 1999; Johnson *et al.* 2000a; Strickland *et al.* 2000; Thelander e Ruge, 2001).

A tal proposito si deve comunque segnalare la successiva Tabella 1. Resta concreto che la morte dell'avifauna causata dall'impatto con gli impianti eolici è sicuramente un fattore da considerare ma che in rapporto alle altre strutture antropiche risulta attualmente di minor impatto.

<b>CAUSA DI COLLISIONE</b>	<b>N. UCCELLI MORTI (stime)</b>	<b>PERCENTUALI (probabili)</b>
<b>VEICOLI</b>	60-80 milioni	15-30%
<b>PALAZZI E FINESTRE</b>	98-890 milioni	50-60%
<b>LINEE ELETTRICHE</b>	Decine di migliaia-174 milioni	15-20%
<b>TORRI DI COMUNICAZIONE</b>	4-50 milioni	2-5%
<b>IMPIANTI EOLICI</b>	<b>10.000-40.000</b>	<b>0,01-0,02%</b>

**Cause di collisione dell'avifauna contro strutture in elevazione Fonte: ANEV**

Tuttavia, sono stati rilevati anche valori di 895 uccelli/aerogeneratore/anno (Benner *et al.* 1993) e siti in cui non è stato riscontrato nessun uccello morto (Demastes e Trainer, 2000; Kerlinger, 2000; Janss *et al.* 2001). I valori più elevati riguardano principalmente Passeriformi ed uccelli acquatici e si riferiscono ad impianti eolici situati lungo la costa, in aree umide caratterizzate da un'elevata densità di uccelli (Benner *et al.*, 1993; Winkelman, 1995).

La presenza dei rapaci, tra le vittime di collisione, è invece caratteristica degli impianti eolici in California e in Spagna con 0,1 rapaci/aerogeneratore/anno ad Altamont Pass e 0,45 a Tarifa. Ciò è da mettere in relazione sia al tipo di aerogeneratore utilizzato che alle elevate densità di rapaci che caratterizzano queste zone.

Forconi e Fusari ricordano poi che l'impianto di Altamont Pass rappresenta un esempio di rilevante impatto degli aerogeneratori sui rapaci, dovuto principalmente alla presenza di aerogeneratori con torri a traliccio, all'elevata velocità di rotazione delle pale ed all'assenza di interventi di mitigazione. Dal 1994 al 1997, per valutare l'impatto di questo impianto sulla popolazione di aquila reale è stato effettuato uno studio tramite radiotracking su un campione di 179 aquile. Delle 61 aquile rinvenute morte, per 23 di esse (37%) la causa di mortalità è stata la collisione con gli aerogeneratori e per 10 (16%) l'elettrocuzione sulle linee elettriche (Hunt *et al.*, 1999). Considerando una sottostima del 30% della mortalità dovuta a collisione, a causa della distruzione delle radiotrasmittenti, gli impianti eolici determinano il 59% dei casi di mortalità.

Diversi sono, invece, gli impianti eolici in cui non è stato rilevato nessun rapace morto: Vansycle, Green Mountain, Ponnequin, Somerset County, Buffalo Ridge P2 e P3, Tarragona. Questi impianti sono caratterizzati dalla presenza di una bassa densità di rapaci, da aerogeneratori con torri tubolari, da una lenta velocità di rotazione delle pale e dall'applicazione di interventi di mitigazione.

Occorre poi sottolineare, comunque, che la mortalità provocata dagli impianti eolici è di molto inferiore a quella provocata dalle linee elettriche, dalle strade e dall'attività venatoria (vedere tabell). Da uno studio effettuato negli USA, le collisioni degli uccelli dovute agli impianti eolici costituiscono solo lo 0,01-0,02% del numero totale delle collisioni (linee elettriche, veicoli, edifici, ripetitori, impianti eolici) (Erickson *et al.*, 2001), mentre in Olanda rappresentano lo 0,4-0,6% della mortalità degli uccelli dovuta all'uomo (linee elettriche, veicoli, caccia, impianti eolici) (Winkelman, 1995).

L'impatto indiretto determina una riduzione delle densità di alcune specie di uccelli nell'area immediatamente circostante gli aerogeneratori, fino ad una distanza di 100-500 m (Meek *et al.*,

1993; Leddy *et al.*, 1999; Janss *et al.*, 2001; Johnson *et al.*, 2000a,b), anche se Winkelman (1995) ha rilevato effetti di disturbo fino a 800 m ed una riduzione del 95% degli uccelli acquatici presenti in migrazione o svernamento.

A Buffalo Ridge (Minnesota) l'uso dell'area dell'impianto ha determinato una riduzione solo per alcune specie di uccelli e ciò è stato spiegato dalla presenza di strade di servizio e di aree ripulite intorno agli aerogeneratori (da 14 a 36 m di diametro), nonché dall'uso di erbicidi lungo le strade (Johnson *et al.*, 2000a). Anche il rumore provocato dalle turbine (di vecchio tipo e quindi ad alta rumorosità) può, inoltre, aver influito negativamente sul rilevamento delle specie al canto.

Nell'impianto di Foote Creek Rim (Wyoming - USA) si è riscontrata una diminuzione dell'uso dell'area durante la costruzione dell'impianto per gli Alaudidi ed i Fringillidi, ma solo dei Fringillidi durante il primo anno di attività dell'impianto, mentre per tutte le altre famiglie di uccelli non vi sono state variazioni significative (Johnson *et al.*, 2000b). Le variazioni del numero di Fringillidi osservati (tutte specie che non utilizzano direttamente la prateria) sono probabilmente legate alle fluttuazioni delle disponibilità alimentari nei boschi di conifere circostanti l'impianto, non dipendenti dalla costruzione dell'impianto stesso (Johnson *et al.*, 2000b). Anche per le principali specie di rapaci (*Haliaeetus leucocephalus*, *Aquilachrysaetos* e *Buteoregalis*) non è stato rilevato nessun effetto sulla densità di nidificazione e sul successo riproduttivo durante la costruzione e il primo anno di attività degli aerogeneratori. Inoltre, una coppia di aquila reale si è riprodotta ad una distanza di circa 1 chilometro (Johnson *et al.*, 2000b).

L'impatto per collisione sulla componente migratoria presenta maggiori problemi di analisi e valutazione.

Due sono gli aspetti che maggiormente devono essere tenuti in considerazione nella valutazione del potenziale impatto con le pale: l'altezza e la densità di volo dello stormo in migrazione.

Per quanto riguarda il primo aspetto, Berthold (2003) riporta, a proposito dell'altezza del volo migratorio, che "i migratori notturni volano di solito ad altezze maggiori di quelli diurni; nella migrazione notturna il volo radente il suolo è quasi del tutto assente; gli avvallamenti e i bassipiani vengono sorvolati ad altezze dal suolo relativamente maggiori delle regioni montuose e soprattutto delle alte montagne, che i migratori in genere attraversano restando più vicini al suolo, e spesso utilizzando i valichi". Lo stesso autore aggiunge che "tra i migratori diurni, le specie che usano il «volo remato» procedono ad altitudini inferiori delle specie che praticano il volo veleggiato".

Secondo le ricerche col radar effettuate da Jellmann (1989), il valore medio della quota di volo migratorio registrato nella Germania settentrionale durante la migrazione di ritorno di piccoli uccelli e di limicoli in volo notturno era 910 metri. Nella migrazione autunnale era invece di 430 metri. Bruderer (1971) rilevò, nella Svizzera centrale, durante la migrazione di ritorno, valori medi di 400 metri di quota nei migratori diurni e di 700 m nei migratori notturni. Maggiori probabilità di impatto si possono ovviamente verificare nella fase di decollo e atterraggio. Per quanto riguarda il secondo aspetto, è da sottolineare che la maggior parte delle specie migratrici percorre almeno grandi tratti del viaggio migratorio con un volo a fronte ampio, mentre la migrazione a fronte ristretto è diffusa soprattutto nelle specie che migrano di giorno, e in quelle in cui la tradizione svolge un ruolo importante per la preservazione della rotta migratoria (guida degli individui giovani da parte degli adulti, collegamento del gruppo familiare durante tutto il percorso migratorio). La migrazione a fronte ristretto è diffusa anche presso le specie che si spostano

veleggiando e planando lungo le «strade termiche» (Schüz *et al.*, 1971; Berthold, 2003). L'analisi dei potenziali impatti sopra esposta evidenzia che il progetto potrebbe presentare in fase di esercizio il rischio di collisione con le pale.

### Stima del numero possibile di collisioni

Negli ultimi anni è stata proposta una metodologia di stima del numero di collisioni per anno (Band *et al.*, 2007 e Scottish Natural Heritage, 2000, 2010 e 2016) che intende rendere più oggettiva la stima dell'influenza di alcuni parametri, sia tecnici che biologici: ad esempio numero dei generatori, numero di pale, diametro del rotore, corda massima, lunghezza e apertura alare dell'ucello.

Per stimare le possibili collisioni delle specie di rapaci di interesse conservazionistico (nibbio reale e nibbio bruno) rilevate durante i monitoraggi effettuati è stata utilizzata questa metodologia matematica (modello predittivo di Band). Tale modello rappresenta l'unico strumento esistente di matrice scientifica per cercare di attribuire un valore numerico al potenziale rischio di impatto degli impianti eolici sull'avifauna.

Relativamente all'utilizzazione di nuovi aerogeneratori di grandi dimensioni, il foglio di calcolo "W. Band - Calculation of Collision Risk for Bird Passing through Rotor Area" prevede l'immissione dei parametri del tipo di wtg, quali: numero pale; diametro rotore; periodo rotazione medio al sec.; larghezza massima della pala; angolo di pitch, pertanto il metodo recepisce implementa i dati dei nuovi aerogeneratori.

Per la definizione del metodo per il calcolo delle potenziali collisioni si fa riferimento alle Linee Guida pubblicate da *Scottish Natural Heritage (SNH), Windfarms and birds: calculating a theoretical collision risk assuming no avoiding action* e il relativo foglio di calcolo in formato excel.

Il numero effettivo di individui che potrebbero entrare in collisione con i rotori (C) si ottiene moltiplicando il numero di individui che potrebbero attraversare l'area spazzata dai rotori (U) per la probabilità di venire colpiti o di scontrarsi con le pale (P).

La formula può essere così riassunta:  $C = U \times P$

$U = u \times (A/S)$

Il metodo si compone di alcuni passaggi logici, di seguito illustrati.

### Identificazione della superficie di rischio complessiva: S.

Tale parametro viene approssimata alla superficie perpendicolare al suolo costituita dalla massima lunghezza dell'impianto e dall'altezza della turbina più alta:  $S = L \times H$ .

Il parco eolico in progetto presenta una larghezza di 3.048 m. L'altezza massima dell'aerogeneratore (H) è di 200 m. La superficie di rischio complessiva risulta di 609.600 m<sup>2</sup>.

### Stima del numero di uccelli che possono attraversare la superficie di rischio in un anno: u.

Questo valore è il risultato di una stima degli individui potenzialmente presenti nel corso di un anno, basata sui dati del monitoraggio (numero di individui censiti e numero dei giorni). Nel caso dell'impianto eolico in progetto si tratta del monitoraggio primaverile, con 5 giornate di osservazioni.

Il modello prevede di calcolare la media giornaliera di individui potenzialmente presenti (n individui censiti/n giorni censimento). Tuttavia, per motivi prudenziali, si è tenuto conto del

numero di contatti. Per una corretta valutazione è importante precisare che il numero di contatti non corrisponde al numero di individui, per cui più contatti possono riferirsi ad uno stesso individuo. La scelta di utilizzare come riferimento il numero di contatti e non quello degli individui nasce dalla consapevolezza che al di là del numero di individui che frequentano una zona, il rischio di collisione con le pale eoliche aumenta in funzione della frequentazione dell'area stessa da parte delle diverse specie. In questo senso il numero di contatti permette di valutare meglio l'importanza che una determinata zona riveste per le specie che si stanno studiando.

Per motivi prudenziali, inoltre, si è considerato che la probabilità di presenza degli individui sia ugualmente distribuita nei 12 mesi, senza tenere conto che per le specie migratrici, nidificanti e svernanti la maggiore probabilità di passaggio sia solo in alcuni periodi dell'anno. Pertanto, il numero di individui che potenzialmente possono attraversare la superficie di rischio corrisponde al numero medio giornaliero di contatti x 365 giorni. Sono state considerate le specie di rapaci interesse conservazionistico osservate: nibbio bruno e nibbio reale.

### **Calcolo dell'area spazzata dai rotori: A**

Si tratta di un calcolo semplice in quanto le schede tecniche delle turbine forniscono la lunghezza delle eliche e la superficie spazzata. Il calcolo dell'area totale si ottiene moltiplicando il numero dei rotori dell'impianto in progetto (7) per l'area spazzata da ciascun rotore ( $A = N \times \pi R^2$ ) N rappresenta il numero dei rotori ed R il raggio, considerando che, per 6 wtg, il raggio è di 77,5 m e l'area spazzata dal rotore è di 18.860 m<sup>2</sup>. L'area totale spazzata da 6 rotori (A) è pari a 113.160 m<sup>2</sup>, a cui bisogna aggiungere l'area spazzata dal rotore con diametro di 72,5 m, la cui area spazzata è pari a 16.505 m<sup>2</sup>, per cui l'area totale spazzata risulta essere di 129.665 m<sup>2</sup>.

### **Calcolo del rapporto tra superficie spazzata dai rotori e superficie complessiva di rischio: A/S(superficie netta di rischio).**

Sostanzialmente il numero puro fornisce un coefficiente netto di rischio di attraversamento delle aree effettivamente spazzate dai rotori. Tale valore, per il parco eolico in progetto, è pari a  $129.665 / 609.600 = 0,21$ .

### **Numero effettivo di individui che possono scontrarsi con i rotori: U**

Il valore che si ottiene è la risultante del numero di individui calcolato nel passaggio C moltiplicato per il coefficiente netto di rischio:  $U = u \times (A/S)$

### **Rischio di collisione**

La probabilità che un individuo attraversando l'area o frequentando il volume del rotore sia colpito o si scontri con gli organi in movimento dipende da:

- dimensione dell'uccello; più l'uccello è lungo e maggiore è l'apertura alare, maggiore è il rischio di collisione
- velocità di volo dell'uccello, al diminuire della velocità di volo aumenta la probabilità di collisione
- tipo di volo: i veleggiatori hanno una probabilità di collisione più bassa dei battitori
- velocità di rotazione delle turbine, all'aumentare della velocità di rotazione aumenta la probabilità di collisione



- spessore, raggio e numero delle pale, all'aumentare dello spessore delle pale e del numero di pale aumenta il rischio di collisione, il raggio delle pale invece si comporta in maniera inversamente proporzionale rispetto alla probabilità di collisione.

Il calcolo è piuttosto complesso e per facilitarne la realizzazione SNH (Scottish Natural Heritage) ha realizzato un foglio excel che calcola la probabilità di collisione in base alla distanza dal mozzo, e fornisce una media dei valori sotto vento e sopra vento arrivando alla media finale.

### Parametri tecnici degli impianti

- K, indica la forma della pala, si assegna il valore 0 per una pala assolutamente piatta, e 1 ad una pala tridimensionale. La turbina che verrà montata ha una forma molto rastremata tuttavia adottando un approccio precauzionale si assegna il valore 1;
- Il numero di pale che ruotano (in questo caso 3);
- La massima corda della pala è di 4,3 m;
- L'angolo di inclinazione di ciascuna pala rispetto alla superficie perpendicolare all'asse del mozzo. Il valore di inclinazione è di 6 °;
- Il diametro del rotore di 6 dei 7 wtg (155 m);
- La velocità di rotazione massima (espressa in durata in secondi di una rotazione delle pale) della turbina in progetto GS155 è pari a 11,6 giri al minuto, con un periodo di rotazione pari a 5,17 sec., per la turbina GS145 è pari a 12,5 giri al minuto, con un periodo di rotazione pari a 4,8 sec.. Per cui viene considerata una media ponderale pari a 5,12 sec.

### Parametri biologici delle specie

- La lunghezza (dipende dalla specie esaminata).
- Apertura alare e velocità di volo: si sono utilizzati dati di bibliografia, in particolare la pubblicazione di [Thomas Alerstam](#) et alii "Flight Speeds among Bird Species: Allometric and Phylogenetic Effects" (2007).

Relativamente agli avoidance rates utilizzati nel calcolo del rischio di collisione con il metodo di Band, si fa osservare che i valori degli stessi risultano in linea con quelli raccomandati nella pubblicazione aggiornata, del 2018, dell'Ente Scottish Natural Heritage "Avoidance Rates for the onshore SNH Wind Farm Collision Risk Model".

Nome scientifico	Nome italiano	Lunghezza (m)	apertura alare (m)	volo Battuto(0) Veleggiatore(1)	velocità di volo (m/s)	Fonte
<i>Milvus milvus</i>	Nibbio reale	0,67	1,66	1	12,0	<a href="#">Thomas Alerstam</a> et alii, 2007
<i>Milvus migrans</i>	Nibbio bruno	0,53	1,52	1	11,7	<a href="#">Thomas Alerstam</a> et alii, 2007

Dopo aver stimato il numero di individui a rischio ed il rischio di collisione per ciascuna specie di rapace di interesse conservazionistico rilevata, il metodo prevede che si tenga in considerazione

anche un altro fattore, ossia la capacità di ogni specie di evitare le pale degli aerogeneratori. Lo Scottish Natural Heritage (2018) raccomanda di utilizzare un valore pari al 99% per il nibbio reale (Urquhart & Whitfield , 2016) e 98% per le specie non elencate nella nota.

In conclusione, il numero di collisioni/anno è calcolato con la formula indicata di seguito: n. di voli a rischio x rischio medio di collisione x capacità di schivare le pale. I risultati della stima delle possibili collisioni, effettuata con il metodo di Band (Band op. cit.), risultano confortanti. Infatti, i numeri di collisioni/anno stimati, in condizioni peggiori (controvento), risultano molto bassi (< 0,05 esemplari/anno) sia per il nibbio bruno (0,048) che per il nibbio reale (0,013).

Le collisioni stimate per l'impianto in progetto sono indicate nella tabella successive.

**aerogeneratori in progetto**

Larghezza impianto (L)	3.048,00m
altezza (H)	200,00 m
superficie lorda di rischio (S=LxH)	609.600,00 m <sup>2</sup>
n. rotor (N)	7
diametro rotore (D)	155 (6)- 145 (1) m
area rotor (A= NxD/2xD/2x3,14)	129.665 m <sup>2</sup>
coefficiente netto di rischio (A/S)	0,21

			N. individui/anno (365 gg)	A/S	N. voli a rischio/anno	rischio di collisione (Band) %			Evitamento %	N. collisioni anno		
specie	N. individui censiti	giorni di avvistamento				Contro vento	favore di vento	medio		Contro vento	favore di vento	medio
<b>Nibbio reale</b>	1	5	73	0,21	15,33	<b>0,084</b>	0,059	0,071	0,99	<b>0,013</b>	0,009	<b>0,011</b>
<b>Nibbio bruno</b>	2	5	146	0,21	30,66	<b>0,078</b>	0,053	0,066	0,98	<b>0,048</b>	0,032	<b>0,040</b>

Numero di collisioni/anno stimate

**CALCULATION OF COLLISION RISK FOR BIRD PASSING THROUGH ROTOR AREA**

Only enter input parameters in blue

W Band 24/05/2024

		<b>Calculation of alpha and p(collision) as a function of radius</b>									
		Upwind:						Downwind:			
		r/R	c/C	$\alpha$	collide	contribution	collide	contribution	collide	contribution	
		radius	chord	alpha	length	p(collision)	length	p(collision)	length	p(collision)	
					from radius r		from radius r		from radius r		
K: [1D or [3D] (0 or 1)	1										
NoBlades	3										
MaxChord	4,3	m									
Pitch (degrees)	6										
BirdLength	0,53	m	0,025	0,575	5,61	19,48	0,98	0,00122	18,96	0,95	0,00119
Wingspan	1,52	m	0,075	0,575	1,87	6,66	0,33	0,00250	6,15	0,31	0,00231
F: Flapping (0) or gliding (+1)	1		0,125	0,702	1,12	4,77	0,24	0,00298	4,13	0,21	0,00259
			0,175	0,860	0,80	4,11	0,21	0,00360	3,34	0,17	0,00292
Bird speed	11,7	m/sec	0,225	0,994	0,62	3,70	0,19	0,00417	2,81	0,14	0,00316
RotorDiam	136	m	0,275	0,947	0,51	2,98	0,15	0,00411	2,13	0,11	0,00294
RotationPeriod	5,12	sec	0,325	0,899	0,43	2,48	0,12	0,00404	1,67	0,08	0,00272
			0,375	0,851	0,37	2,11	0,11	0,00395	1,34	0,07	0,00252
			0,425	0,804	0,33	2,02	0,10	0,00431	1,30	0,07	0,00277
			0,475	0,756	0,30	1,82	0,09	0,00434	1,14	0,06	0,00272
Bird aspect ratio: $\beta$	0,35		0,525	0,708	0,27	1,66	0,08	0,00436	1,02	0,05	0,00268
			0,575	0,660	0,24	1,52	0,08	0,00436	0,92	0,05	0,00265
			0,625	0,613	0,22	1,39	0,07	0,00436	0,84	0,04	0,00264
			0,675	0,565	0,21	1,29	0,06	0,00435	0,78	0,04	0,00263
			0,725	0,517	0,19	1,19	0,06	0,00432	0,73	0,04	0,00263
			0,775	0,470	0,18	1,10	0,06	0,00429	0,68	0,03	0,00265
			0,825	0,422	0,17	1,03	0,05	0,00424	0,65	0,03	0,00267
			0,875	0,374	0,16	0,95	0,05	0,00418	0,62	0,03	0,00271
			0,925	0,327	0,15	0,89	0,04	0,00412	0,59	0,03	0,00276
			0,975	0,279	0,14	0,83	0,04	0,00404	0,58	0,03	0,00281
<b>Overall p(collision) =</b>					<b>Upwind</b>	<b>7,8%</b>	<b>Downwind</b>	<b>5,3%</b>			
					<b>Average</b>		<b>6,5%</b>				

**Calcolo del rischio di collisione per il nibbio bruno**

**CALCULATION OF COLLISION RISK FOR BIRD PASSING THROUGH ROTOR AREA**

Only enter input parameters in blue

W Band 24/05/2024

		<b>Calculation of alpha and p(collision) as a function of radius</b>										
							Upwind:			Downwind:		
		r/R	c/C	$\alpha$		collide	contribution		collide	contribution		
		radius	chord	alpha		length	p(collision)	from radius r	length	p(collision)	from radius r	
K: [1D or [3D] (0 or 1)	1											
NoBlades	3											
MaxChord	4,3	m										
Pitch (degrees)	6											
BirdLength	0,67	m	0,025	0,575	5,75	20,48	1,00	0,00125	19,96	0,97	0,00122	
Wingspan	1,66	m	0,075	0,575	1,92	7,00	0,34	0,00256	6,48	0,32	0,00237	
F: Flapping (0) or gliding (+1)	1		0,125	0,702	1,15	4,98	0,24	0,00304	4,35	0,21	0,00266	
			0,175	0,860	0,82	4,28	0,21	0,00366	3,50	0,17	0,00299	
Bird speed	12	m/sec	0,225	0,994	0,64	3,84	0,19	0,00422	2,95	0,14	0,00324	
RotorDiam	136	m	0,275	0,947	0,52	3,10	0,15	0,00416	2,24	0,11	0,00301	
RotationPeriod	5,12	sec	0,325	0,899	0,44	2,57	0,13	0,00408	1,76	0,09	0,00280	
			0,375	0,851	0,38	2,45	0,12	0,00448	1,68	0,08	0,00308	
			0,425	0,804	0,34	2,19	0,11	0,00455	1,47	0,07	0,00305	
			0,475	0,756	0,30	1,99	0,10	0,00461	1,31	0,06	0,00304	
Bird aspect ratio: $\beta$	0,40		0,525	0,708	0,27	1,82	0,09	0,00466	1,18	0,06	0,00303	
			0,575	0,660	0,25	1,67	0,08	0,00470	1,08	0,05	0,00303	
			0,625	0,613	0,23	1,55	0,08	0,00473	1,00	0,05	0,00304	
			0,675	0,565	0,21	1,44	0,07	0,00474	0,93	0,05	0,00307	
			0,725	0,517	0,20	1,34	0,07	0,00475	0,88	0,04	0,00310	
			0,775	0,470	0,19	1,25	0,06	0,00474	0,83	0,04	0,00315	
			0,825	0,422	0,17	1,17	0,06	0,00473	0,79	0,04	0,00320	
			0,875	0,374	0,16	1,10	0,05	0,00471	0,76	0,04	0,00327	
			0,925	0,327	0,16	1,03	0,05	0,00467	0,74	0,04	0,00334	
			0,975	0,279	0,15	0,97	0,05	0,00462	0,72	0,04	0,00343	
<b>Overall p(collision) =</b>						<b>Upwind</b>	<b>8,4%</b>		<b>Downwind</b>	<b>5,9%</b>		
							<b>Average</b>		<b>7,1%</b>			

**Calcolo del rischio di collisione per il nibbio reale**

**VALUTAZIONE DELLE POTENZIALI INCIDENZE, IN FASE DI ESERCIZIO, SULLE SPECIE DI UCCELLI IN ALLEGATO I DELLA DIRETTIVA 2009/147/CE RILEVATE**

Nome comune	Nome scientifico	Significatività incidenza				note esplicative della valutazione
		Nulla non significativa	Bassa non significativa	Media Significativa mitigabile	Alta Significativa non mitigabile	
<b>Nibbio bruno</b>	<i>Milvus migrans</i>		<b>x</b>			Presente raramente nell'area di progetto, nel periodo migratorio. Poiché l'area è attualmente caratterizzata dalla presenza di impianti eolici, durante il monitoraggio è emerso che la specie sembrerebbe in grado di avvertire la presenza degli aerogeneratori e di sviluppare strategie finalizzate ad evitare le collisioni, modificando direzione e altezza di volo. Il numero di collisioni/anno stimato con il metodo di Band, in condizioni peggiori (controvento), risulta molto basso (0,048). Pertanto, risulta scarsa la probabilità che gli esemplari presenti nella zona possano entrare in rotta di collisione con le pale.
<b>Nibbio reale</b>	<i>Milvus milvus</i>		<b>x</b>			Presente raramente nell'area di progetto. Poiché l'area è attualmente caratterizzata dalla presenza di impianti eolici, durante il monitoraggio è emerso che la specie sembrerebbe in grado di avvertire la presenza degli aerogeneratori e di sviluppare strategie finalizzate ad evitare le collisioni, modificando direzione e altezza di volo. Il numero di collisioni/anno stimato con il metodo di Band, in condizioni peggiori (controvento), risulta molto basso (0,013). Pertanto, risulta scarsa la probabilità che gli esemplari presenti nella zona possano entrare in rotta di collisione con le pale.

Nome comune	Nome scientifico	Significatività incidenza				Significatività incidenza
		Nulla non significativa	Nulla non significativa	Nulla non significativa	Nulla non significativa	
Allodola	<i>Alauda arvensis</i>		X			Specie a bassa sensibilità agli impianti eolici (Centro Ornitologico Toscano, 2013), che frequenta habitat largamente diffusi che occupano una percentuale significativa del territorio. La specie sembra adattarsi alla presenza degli aerogeneratori (Baghino et alii, 2013)
Quaglia	<i>Corurnix coturnix</i>		X			Specie classificata a bassa sensibilità agli impianti eolici dal Centro Ornitologico Toscano, (2013)

Relativamente alle specie di passeriformi, considerate a bassa sensibilità agli impianti eolici dal Centro Ornitologico Toscano (2013), si evidenzia che tale giudizio sembrerebbe confermato dallo studio di Astiaso Garcia et alii "Analysis of wind farm effects on the surrounding environment: Assessing population trends of breeding passerines" (2015), nel quale è evidenziato che durante la fase iniziale di costruzione dell'impianto eolico si verifica una diminuzione di popolazioni dovute al "disturbo", successivamente le specie di passeriformi "disturbate" dalla costruzione del parco eolico tornano ai vecchi siti di nidificazione una volta terminata la fase di costruzione. Complessivamente si può affermare che la costruzione di un impianto eolico non influisce sulla conservazione delle popolazioni di passeriformi nidificanti. Rilievi svolti dallo scrivente durante i monitoraggi di impianti eolici in esercizio nei comuni di Troia e Orsara di Puglia, in provincia di Foggia, sembrerebbero confermare questo fenomeno.

Una ricerca (Baghino L., Gustin M. & Nardelli R., 2013) svolta in un impianto eolico dell'Appennino Umbro Marchigiano ha rilevato la presenza di un nido di Allodola (*Alauda arvensis*), tra i due aerogeneratori, a 45 m dagli stessi. Sembrerebbe quindi che la sensibilità agli impianti eolici dell'allodola e di altri passeriformi risulti bassa, così come indicato dal Centro Ornitologico Toscano (2013).

### Interdistanza fra gli aerogeneratori (effetto barriera)

Si riporta l'analisi delle perturbazioni al flusso idrodinamico indotte dagli aerogeneratori e la valutazione dell'influenza delle stesse sull'avifauna. La cessione di energia dal vento alla turbina implica un rallentamento del flusso d'aria, con conseguente generazione, a valle dell'aerogeneratore, di una regione di bassa velocità caratterizzata da una diffusa vorticità (zona di scia). Come illustrato in figura, la scia aumenta la sua dimensione e riduce la sua intensità all'aumentare della distanza dal rotore.

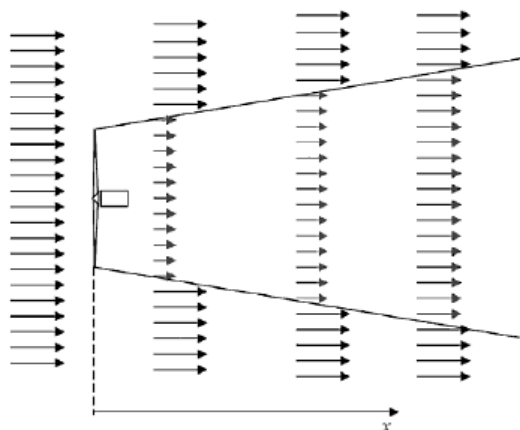

**Andamento della scia provocata dalla presenza di un aerogeneratore. [ Caffarelli-De Simone Principi di progettazione di impianti eolici Maggioli Editore]**

In conseguenza di ciò, un impianto può costituire una barriera significativa per l'avifauna, soprattutto in presenza di macchine ravvicinate fra loro.

Nella valutazione dell'area inagibile dai volatili occorre infatti sommare allo spazio fisicamente occupato dagli aerogeneratori (area spazzata dalla pala, costituita dalla circonferenza avente diametro pari a quello del rotore) quello caratterizzato dalla presenza dei vortici di cui si è detto. Come è schematicamente rappresentato in figura, l'area di turbolenza assume una forma a tronco di cono e, conseguentemente, dovrebbe interessare aree sempre più estese all'aumentare della distanza dall'aerogeneratore.

In particolare, numerose osservazioni sperimentali inducono a poter affermare che il diametro  $DT_x$  dell'area di turbolenza ad una distanza  $X$  dall'aerogeneratore può assumersi pari a:

$$DT_x = D + 0.07 \cdot X$$

Dove  $D$  rappresenta il diametro della pala.

Come si è accennato, tuttavia, l'intensità della turbolenza diminuisce all'aumentare della distanza dalla pala e diviene pressochè trascurabile per valori di:

$$X > 10D$$

In corrispondenza del quale l'area interessata dalla turbolenza ha un diametro pari a:

$$DT_x = D \cdot (1 + 0.7)$$

Considerando pertanto due torri adiacenti poste ad una reciproca distanza  $DT$ , lo spazio libero realmente fruibile dall'avifauna (SLF) risulta pari a:

$$SLF = DT - 2R(1 + 0.7)$$

Essendo  $R = D/2$ , raggio della pala.

Al momento, in base alle osservazioni condotte in più anni e su diverse tipologie di aerogeneratori e di impianti si ritiene ragionevole che spazi fruibili oltre i 200 metri fra le macchine possano



essere considerati buoni.

Di seguito vengono valutate distintamente le interdistanze del nuovo impianto e quelle del vecchio impianto da rimuovere, al fine di evidenziare la riduzione dell'effetto barriera che si avrà con il nuovo impianto.

### *Interdistanze tra gli aerogeneratori del nuovo impianto*

Per quanto riguarda la formula appena espressa, occorre precisare che l'ampiezza del campo perturbato dipende, oltre che dalla lunghezza delle pale dell'aerogeneratore, anche dalla velocità di rotazione. Al momento non sono disponibili calcoli precisi su quanto diminuisca l'ampiezza del flusso perturbato al diminuire della velocità di rotazione (RPM) per cui, utilizzando il criterio della massima cautela, si è fatto il calcolo considerando una rotazione massima di 11,6 RPM (come riportato nella scheda tecnica della turbina indicata nel progetto).

Nel caso del tipo GS155 (wtg1, 2, 3, 4, 5 e 7), essendo il raggio dell'aerogeneratore pari a 77,5 m, l'ampiezza dell'area di turbolenza risulta:

$$DTx=D*(1+0.7)=155*1.7= m 263,5$$

Nel caso del tipo GS145 (wtg 6), essendo il raggio dell'aerogeneratore pari a 72,5 m, l'ampiezza dell'area di turbolenza risulta:

$$DTx=D*(1+0.7)=145*1.7= m 246,5$$

Nella situazione ambientale in esame, si ritiene considerare come ottimo lo spazio libero fruibile (SLF) superiore a 400 m, buono lo SLF da 400 a 200 metri, sufficiente lo SLF inferiore a 200 e fino a 150 metri, insufficiente quello inferiore a 150 e fino a 100 metri, mentre viene classificato come critico lo SLF inferiore ai 100 metri.

Spazio libero fruibile	giudizio	significato
> 400 m	Ottimo	Lo spazio può essere percorso dall'avifauna in regime di notevole sicurezza essendo utile per l'attraversamento dell'impianto e per lo svolgimento di attività al suo interno.
≤ 400 m ≥ 200 m	Buono	Lo spazio può essere percorso dall'avifauna in regime di buona sicurezza essendo utile per l'attraversamento dell'impianto e per lo svolgimento di minime attività (soprattutto trofiche) al suo interno. Il transito dell'avifauna risulta agevole e con minimo rischio di collisione. Le distanze fra le torri agevolano il rientro dopo l'allontanamento in fase di cantiere e di primo esercizio. In tempi medi l'avifauna riesce anche a cacciare fra le torri. L'effetto barriera è minimo.
< 200 m ≥ 150 m	Sufficiente	È sufficientemente agevole l'attraversamento dell'impianto. Il rischio di collisione e l'effetto barriera risultano ancora bassi. L'adattamento avviene in tempi medio – lunghi si assiste ad un relativo adattamento e la piccola avifauna riesce a condurre attività di alimentazione anche fra le torri.
< 150 m ≥ 100 m	Insufficiente	L'attraversamento avviene con una certa difficoltà soprattutto per le specie di maggiori dimensioni che rimangono al di fuori dell'impianto. Si verificano tempi lunghi per l'adattamento dell'avifauna alla presenza dell'impianto. L'effetto barriera è più consistente qualora queste interdistanze insufficienti interessino diverse torri adiacenti.
≥ 100 m	Critico	L'attraversamento avviene con difficoltà soprattutto per le specie di maggiori dimensioni che rimangono al di fuori dell'impianto. L'effetto barriera è elevato qualora queste interdistanze critiche interessino diverse torri adiacenti.

Aerogeneratori	Distanza	Ampiezza area inagibile dall'avifauna	Spazio libero utile per l'avifauna	Giudizio
n	m	m	m	
1-2	491	263,5	227,5	buono
2-3	495	263,5	231,5	buono
3-4	480	263,5	216,5	buono
4-5	480	263,5	216,5	buono
5-6	468	255,0	213	buono
5-7	635	263,5	371,5	buono
4-7	696	263,5	423,5	ottimo
4-6	873	255,0	618	ottimo

Si rileva che le distanze utili per l'avifauna, fra gli aerogeneratori del nuovo impianto, risultano prevalentemente buone.

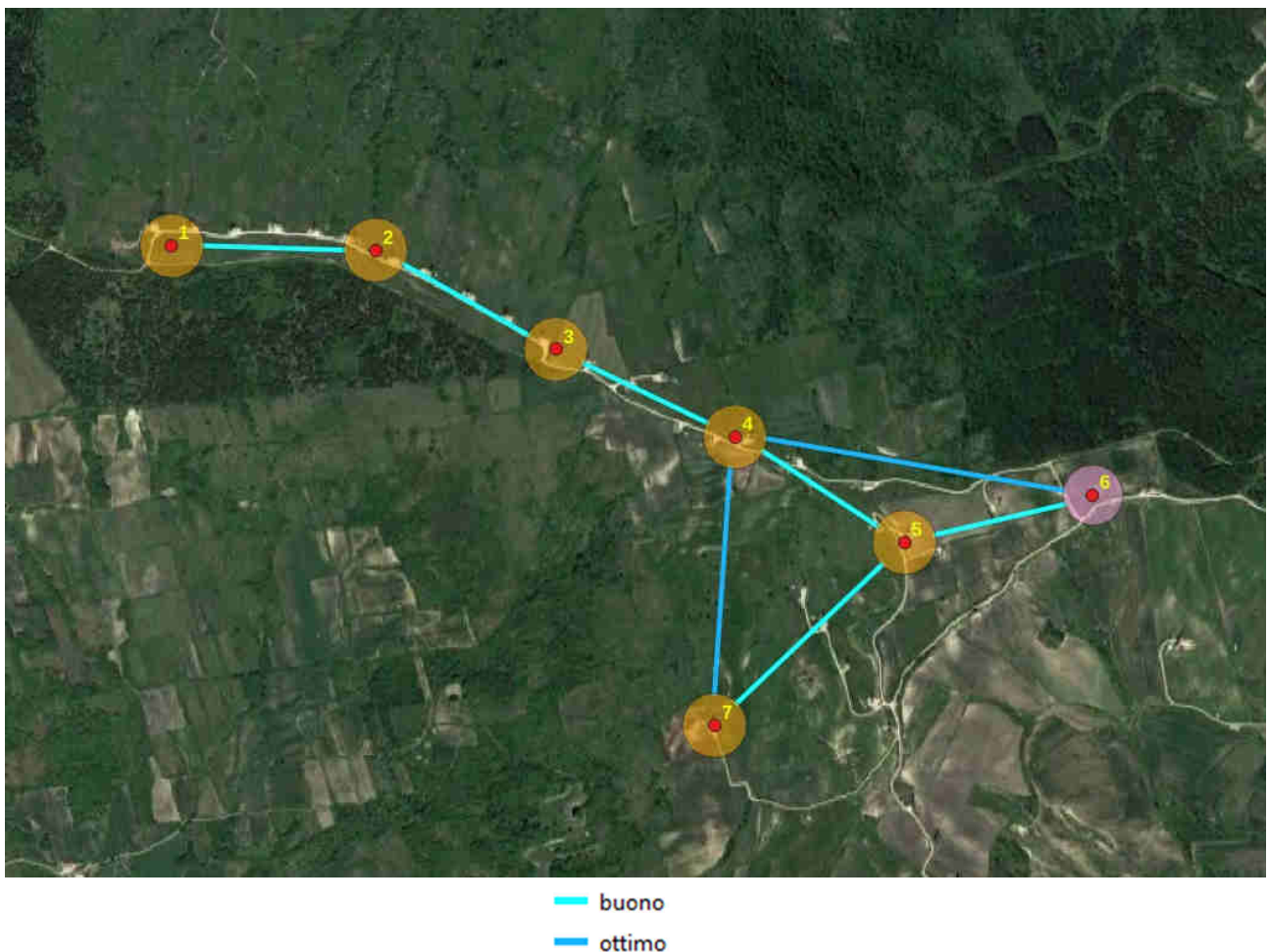

**Effetto barriera minimo, spazi liberi fruibili dall'avifauna buoni e ottimi nel nuovo impianto in progetto**

### Interdistanze tra gli aerogeneratori del vecchio impianto

L'impianto attualmente in esercizio, costituito da 30 wtg, stante l'elevata velocità di rotazione dei rotori (> 30 rpm) e la ridotta distanza tra i wtg, presenta spazi liberi fruibili dall'avifauna critici (< 100 m), causando un consistente effetto barriera.

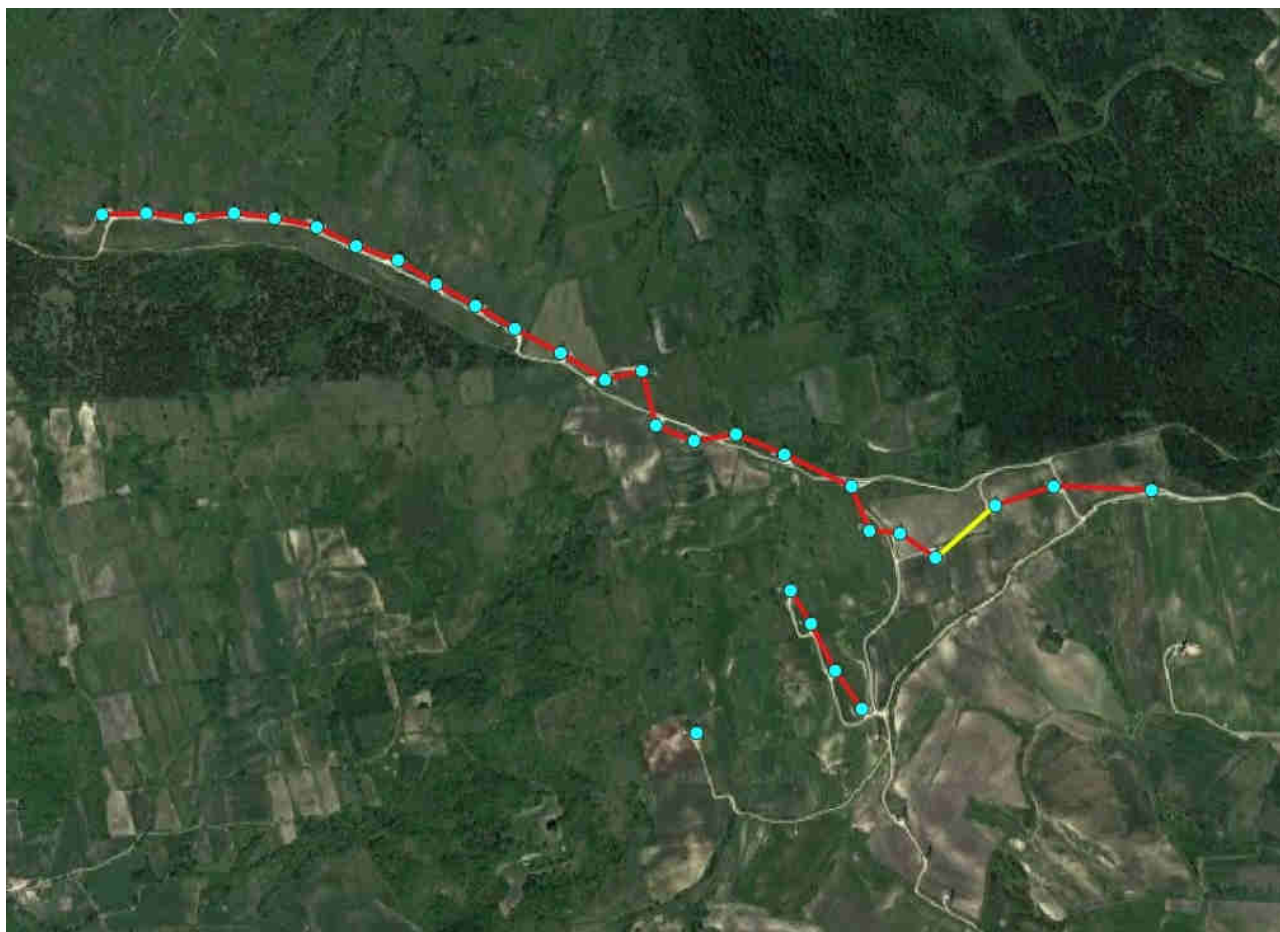

— critico  
— insufficiente

**Evidente effetto barriere dovuto a spazi liberi fruibili dall'avifauna critici e insufficienti negli impianti esistenti da rimuovere**

### CONCLUSIONE

In conclusione, si rileva che gli spazi tra gli aerogeneratori del nuovo impianto possono essere percorsi dall'avifauna in regime di sicurezza essendo utile per l'attraversamento dell'impianto e per lo svolgimento delle attività (soprattutto trofiche) al suo interno, garantendo un agevole transito. Il layout e i modelli di aerogeneratore del nuovo impianto (SG155 per i wtg 1, 2, 3, 4, 5 e 7, e SG145 per il wtg 6), tecnologicamente più avanzati rispetto a quelli esistenti, riducono l'area di turbolenza grazie ad una sensibile diminuzione della velocità di rotazione (11,6 rpm, per SG155, e 12,5 per SG145) rispetto ai vecchi modelli di aerogeneratori in esercizio (Enercon E40), con velocità di rotazione > 30 rpm. L'impianto attualmente in esercizio, stante l'elevata velocità di rotazione dei rotori e la ridotta distanza tra i wtg, presenta spazi liberi fruibili dall'avifauna critici (< 100 m), causando un consistente effetto barriera. Il nuovo impianto avrà l'effetto positivo di aumentare la disponibilità di spazio per l'avifauna andando a diminuire le possibilità di impatto (collisione, effetto barriera, spostamento su altri habitat).

## Valutazione dell'incidenza sui chirotteri

Per quanto riguarda i chirotteri, l'assenza di grotte naturali nell'area vasta e in quella di intervento determina l'esclusiva presenza delle specie più sinantropiche (*Pipistrellus khulii*, *Hypsugo savii*, *Tadaride teniotis*), queste specie utilizzano la presenza di anfratti, spaccature ed altre tipologie di siti vicarianti quelli naturali nelle costruzioni. Potenziali siti di rifugio sono costituiti da edifici abbandonati, soffitte, granai, ecc. Questi ambiti, pur offrendo un certo rifugio ai chirotteri, non sembrano in grado di supportare popolazioni di un certo rilievo con una conseguente presenza limitata di specie e di esemplari.

Appare evidente come le illuminazioni urbane, attirando significative concentrazioni di insetti, fungano da forte attrattore per i chirotteri che qui trovano ampia fonte trofica con basso dispendio di energie. Tale situazione di concentrazione dei chirotteri in ambiente urbano è stata verificata anche in altre zone e sembra essere un evento assolutamente normale.

Circa l'impatto degli impianti eolici sui pipistrelli, occorre effettuare alcune considerazioni.

Quale sia il motivo che attrae così irresistibilmente questi animali al momento non è chiaro, ma si può presumere che vi possa essere una interazione fra le emissioni sonore e le vibrazioni delle pale e il sistema di rilevamento dei chirotteri che, in buona sostanza verrebbero "attratti" da questi elementi in movimento.

Al momento attuale si può solo fare affidamento su una serie di dati che possono essere considerati sufficientemente attendibili e che di seguito si sintetizzano.

I chirotteri sono attirati dalle zone urbane o comunque illuminate in quanto in tali contesti trovano maggiori fonti di alimentazione raggiungibili con lieve dispendio di energie.

Fonti anche non forti di luce attirano gli insetti e quindi fungono da attrattori per i chirotteri provocandone la concentrazione (il fatto è ben conosciuto quando si effettuano catture di insetti notturni con lampada di Wood e telo bianco: in tali occasioni, dopo poco tempo che funziona la trappola luminosa si inizia a rilevare un forte concentrazione di insetti che si vanno poi a posare sul telo bianco. In tempi molto brevi, si rileva una sempre maggiore frequentazione di chirotteri che predano gli insetti).

Gli aerogeneratori sembrano attrarre i chirotteri sia in punta di pala, sia sul corpo della stessa ed infine (anche se sembra in misura minore) dalla stessa cabina contenente il generatore.

Da questi elementi è possibile trarre alcune indicazioni per l'attivazione, o quanto meno la sperimentazione, di azioni di mitigazione che potrebbero consistere nella collocazione di emettitori di "rumore bianco" nelle frequenze degli ultrasuoni in modo da evitare che si possano verificare le citate interferenze. Naturalmente, occorrerebbe evitare qualsiasi illuminazione all'interno dell'impianto in funzione in quanto si otterrebbe in questo modo di attirare gli animali in una zona potenzialmente pericolosa.

Considerando la catena alimentare a cui appartengono i chirotteri, poiché l'impianto non interagisce con le popolazioni di insetti presenti nel comprensorio, non si evince un calo della base trofica dei chirotteri, per cui è da escludere la possibilità di oscillazioni delle popolazioni a causa di variazioni del livello trofico della zona. Variazioni, a diminuire, delle prede dei chirotteri, con effetti negativi sulle stesse popolazioni, possono invece verificarsi per altri motivi quali, ad esempio, l'uso di insetticidi in dosi massicce in agricoltura. Questa attività, peraltro, è alla base della diminuzione

drastica delle popolazioni di uccelli insettivori, prime fra tutto le rondini, i rondoni, i balestrucci, ecc.

Per quanto riguarda le possibilità di collisione dei chirotteri con gli aerogeneratori in fase di caccia in letteratura esistono indicazioni sulle quote di volo dei pipistrelli. Tali indicazioni si riportano di seguito, sintetizzate, per le specie sinora rilevata nell'area:

- *Pipistrellus kuhlii* caccia prevalentemente entro 10 metri di altezza dal suolo sotto i lampioni presso le fronde degli alberi o sopra superfici d'acqua;
- *Hypsugo savii* effettua voli rettilinei sfiorando la superficie degli alberi e degli edifici, transitando sotto i lampioni, caccia spessosopra la superficie dell'acqua, a circa 5-6 m di altezza;
- *Pipistrellus pipistrellus* effettua voli a circa 10-20 metri di quota.

Di seguito si riporta la tabella comparativa con le quote di volo e le quote minime delle aree spazzate dalle pale del tipo di aerogeneratore in progetto (SG 6.6 155).

<i>altezza della torre</i>	<i>diametro delle pale</i>	<i>quota minima area spazzata</i>	<i>quota di volo massima raggiunta dai chirotteri in attività di foraggiamento</i>	<i>interferenza</i>
122,5 (SG155)	155	45	20	no
127,5 (SG145)	145	55	20	no

**SG155**

Altezza della torre H = m 122,5

Diametro del rotore D = m 155

**SG145**

Altezza della torre H = m 127,5

Diametro del rotore D = m 145

Pertanto, per le caratteristiche di altezza e diametro del rotore delle turbine eoliche indicate nel progetto risulta basso il rischio di interferenze tra lo svolgimento della fase di alimentazione dei chirotteri e le pale in movimento. È comunque prevedibile che gli esemplari esistenti possano alimentarsi in prossimità del suolo o ad altezze relativamente basse. Tuttavia negli spostamenti dai siti di rifugio a quelli di alimentazione le quote di volo possono essere più elevate di quelle percorse durante la fase di alimentazione e vi può essere qualche rischio di interazione.

<b>specie</b>		<b>Habitat</b>	<b>Lista Rossa IUCN vertebrati italiani 2022</b>
<b>nome scientifico</b>	<b>nome comune</b>		
pipistrello di savi	<i>Hypsugo savii</i>	IV	LC
pipistrello albolimbato	<i>Pipistrellus kuhli</i>	IV	LC
pipistrello nano	<i>Pipistrellus pipistrellus</i>	IV	LC

Elenco delle specie censite nell'area di studio e che compaiono nella Lista Rossa degli Animali d'Italia (Vertebrati; Bulgarini *et al.* 1998), con indicata la categoria di vulnerabilità, quelle inserite nell'Allegato I della Direttiva Uccelli 79/479/CEE

Si tratta di specie generalista e quindi molto adattabili a differenti condizioni ambientali. Sono classificate nella Lista Rossa italiana IUCN nella categoria LC, cioè considerate comuni e diffuse in tutto il territorio nazionale e sono valutate a minor rischio.

Si sottolinea, infine, che uno studio (Sacchi, D'Alessio, Iannuzzo, Balestrieri, Rulli, Savini, 2011), sull'influenza di impianti per la produzione di energia eolica sull'avifauna svernante e nidificante e sulla chiropterofauna residente in un'area collinare in Molise, ha evidenziato come nessuna specie è risultata in interazione con gli impianti eolici, non essendo stata rilevata alcuna riduzione di densità dei chiropteri residenti.

## 9. INDIVIDUAZIONE E DESCRIZIONE DELLE EVENTUALI MISURE DI MITIGAZIONE

Le misure di mitigazione sono finalizzate a minimizzare ulteriormente i potenziali effetti negativi degli aerogeneratori, sulle specie presenti nella ZSC, sia nella fase di cantiere, sia nella fase di esercizio. Tali misure garantiranno che le potenziali basse incidenze negative siano ridotte ulteriormente in modo da assicurare un buono stato di conservazione alle specie presenti nella ZSC.

Le misure di mitigazione sono riferite alle incidenze sulla componente avifauna e chiropteri. Di seguito si descrivono le misure di mitigazione.

### INTERVENTO PER LA RIDUZIONE DELLE INTERFERENZE SULLE COMPONENTI NATURALISTICHE

#### Misure in fase di cantiere

Si consigliano le seguenti misure:

- i lavori saranno seguiti da un dottore forestale/naturalista;
- limitare l'asportazione del terreno all'area dell'aerogeneratore, piazzola e strada. Il terreno asportato sarà depositato in un'area dedicata del sito del progetto per evitare che sia mescolato al materiale proveniente dagli scavi.
- al termine delle attività garantire il ripristino morfologico e vegetativo dello stato originario dei luoghi (aree di cantiere, di deposito temporaneo, di stoccaggio del materiale), secondo le seguenti specifiche:
  - utilizzo di idoneo miscuglio erbaceo autoctono;
  - per le eventuali piantumazioni saranno utilizzate specie autoctone di provenienza certificata.
- ridurre al minimo dell'impatto sulla fauna, prevedendo un periodo di sospensione delle attività di cantiere tra il 1 Aprile ed il 15 Giugno, in corrispondenza del periodo riproduttivo di diverse specie faunistiche;
- svolgere i lavori prevalentemente durante il periodo estivo, in quanto questa fase comporta di per sé diversi vantaggi e precisamente:
  - limitare al minimo gli effetti di costipamento e di alterazione della struttura dei suoli, in quanto l'accesso delle macchine pesanti sarà effettuato con terreni prevalentemente asciutti;
  - riduzione al minimo dell'impatto sulla fauna, in quanto questi mesi sono al di fuori dei periodi riproduttivi e di letargo.
- i lavori verranno svolti nelle ore in cui si dispone di luce naturale;
- non realizzare opere di impermeabilizzazione;
- svolgere il monitoraggio della vegetazione;
- svolgere il monitoraggio dell'avifauna.

Nell'area dell'impianto potenzialmente potrebbero essere rilevati esemplari di fauna sul terreno. E' necessario verificare la loro presenza prima di procedere alle operazioni di scavo.

Il bosco di cerro e roverella e le fasce arbustive e arboree, in contatto con l'area di cantiere, costituiscono siti di nidificazione, rifugio ed alimentazione per uccelli, mammiferi e rettili. Risulta pertanto importante procedere con attenzione alle attività di smantellamento delle strutture dell'impianto eolico esistente, in corrispondenza di esse. Si rende necessaria la temporanea sospensione dei lavori nel caso di ritrovamento di esemplari di fauna.

In prossimità dell'area del cantiere si rileva, inoltre, la presenza di fabbricati rurali abbandonati. Potenziali siti di nidificazione e rifugio per rapaci notturni (civetta e barbagianni), rettili (tartaruga terrestre, biacco, colubro) e micromammiferi (riccio) e chiroteri. L'area, comunque, non risulta essere interessata direttamente dai lavori.

Pur essendo uccelli prevalentemente notturni, la civetta (*Athena noctua*) e il barbagianni (*Tyto alba*) possono essere attivi anche nelle tarde ore pomeridiane e nelle prime ore del mattino. Per mitigare il disturbo è necessario sospendere i lavori nelle ore notturne.

Nelle aree dove si verificano ristagni idrici possono essere presenti il rospo smeraldino (*Bufo viridis*) e il rospo comune (*Bufo Bufo*). In tali situazioni, occorre prestare attenzione alla eventuale presenza di esemplari e, nel caso, fermare temporaneamente i lavori.

Nell'area del cantiere si rilevano, inoltre, segni delle attività di riproduzione, alimentazione e rifugio svolte dalla fauna selvatica. Si ritengono necessarie: la sospensione delle attività di cantiere dal tardo pomeriggio alle prime ore del mattino e la sospensione temporanea dei lavori nel caso di ritrovamento di esemplari nell'area direttamente interessata dalle attività di cantiere.

Le probabili interferenze tra le attività di cantiere e le attività della eventuale fauna selvatica presente, distintamente per specie target, e le misure di mitigazione da adottare per minimizzare gli impatti sono illustrate nelle sottostanti tabelle.



Attività di cantiere	Periodo	Attività della fauna	Gruppi Target	Tipo di impatto	Reazione	Mitigazione
Smantellamento strutture impianto eolico esistente	luglio-novembre	Migrazione (agosto, settembre, ottobre))	Uccelli	Disturbo	Probabile temporaneo spostamento delle direttrici di volo	Sospensione delle attività di cantiere dal tardo pomeriggio alle prime ore del mattino.
		Spostamenti locali (durante tutto il periodo)	Uccelli (passeriformi, rapaci diurni)	Disturbo	Probabile temporaneo spostamento delle direttrici di volo	
			Mammiferi, micro mammiferi e chiroterri	Disturbo	Abbandono temporaneo dei percorsi tradizionali e ricerca di percorsi alternativi	Sospensione delle attività di cantiere dal tardo pomeriggio alle prime ore del mattino.
		Alimentazione e rifugio (durante tutto il periodo)	Anfibi e Rettili (tartaruga di terra, colubro, biacco)	Disturbo	Allontanamento temporaneo delle specie a maggiore mobilità Possibile perdita di esemplari	Limitare all'indispensabile la sezione di scavo, consentendo alla vegetazione di rioccupare gli spazi provvisoriamente modificati in fase di intervento. Sospensione delle attività di cantiere dal tardo pomeriggio alle prime ore del mattino. Sospensione temporanea dei lavori nel caso di ritrovamento di esemplari.
			Uccelli (passeriformi, rapaci diurni - gheppio, poiana, ecc.; rapaci notturni - civetta e barbagianni)	Disturbo	Allontanamento temporaneo nel periodo delle attività di cantiere	Sospensione delle attività di cantiere dal tardo pomeriggio alle prime ore del mattino.
			Mammiferi	Disturbo	Allontanamento temporaneo nel periodo delle attività di cantiere	Sospensione delle attività di cantiere dal tardo pomeriggio alle prime ore del mattino. Sospensione temporanea dei lavori nel caso di ritrovamento di esemplari.
		Letargo (gennaio-febbraio)	Anfibi e Rettili (tartaruga di terra, colubro, biacco)	Nessuno		

Attività di cantiere	Periodo	Attività della fauna	Gruppi Target	Tipo di impatto	Reazione	Mitigazione
Smantellamento strutture impianto eolico esistente	luglio-novembre	Letargo (gennaio-febbraio)	Mammiferi, micro mammiferi, chiroteri	Nessuno		
		Riproduzione (marzo, aprile, maggio e giugno)	Anfibi e rettili	Nessuno		
			Uccelli	Nessuno		
			Mammiferi	Nessuno		
		Migrazione (marzo, aprile, maggio, giugno)	Uccelli	Nessuno		

Attività di cantiere	Periodo	Attività della fauna	Gruppi Target	Tipo di impatto	Reazione	Mitigazione
Realizzazione piazzole, strade, cavidotti, fondazioni e montaggio aerogeneratori	luglio -novembre	Migrazione (agosto, settembre, ottobre))	Uccelli	Disturbo	Probabile temporaneo spostamento delle direttrici di volo	Sospensione delle attività di cantiere dal tardo pomeriggio alle prime ore del mattino.
		Spostamenti locali (durante tutto il periodo)	Uccelli	Nessuno		
			Mammiferi, micro mammiferi e chiroteri	Disturbo	Abbandono temporaneo dei percorsi tradizionali e ricerca di percorsi alternativi	Sospensione delle attività di cantiere dal tardo pomeriggio alle prime ore del mattino.
		Alimentazione e rifugio (durante tutto il periodo)	Anfibi e rettili	Disturbo	Allontanamento temporaneo delle specie a maggiore mobilità	Sospensione delle attività di cantiere dal tardo pomeriggio alle prime ore del mattino.
			Uccelli	Disturbo	Allontanamento temporaneo nel periodo delle attività di cantiere	Sospensione delle attività di cantiere dal tardo pomeriggio alle prime ore del mattino.
			Mammiferi	Disturbo	Allontanamento temporaneo nel periodo delle attività di cantiere	Sospensione delle attività di cantiere dal tardo pomeriggio alle prime ore del mattino.
		Riproduzione (marzo, aprile, maggio e giugno)	Anfibi e rettili	Nessuno		
		Riproduzione (marzo, aprile, maggio e giugno)	Uccelli	Nessuno		
			Mammiferi	Nessuno		
		Migrazione (marzo, aprile, maggio, giugno)	Uccelli	Nessuno		

## Misure in fase di esercizio

Gli impatti diretti potranno essere mitigati adottando una colorazione tale da rendere più visibili agli uccelli le pale rotanti degli aerogeneratori: saranno impiegate fasce colorate di segnalazione, luci (intermittenti e non bianche) ed eventualmente, su una delle tre pale, vernici opache nello spettro dell'ultravioletto, in maniera da far perdere l'illusione di staticità percepita dagli uccelli (la Flicker Fusion Frequency per un rapace è di 70-80 eventi al secondo). Valutare l'opportunità dell'utilizzo di particolari vernici visibili nello spettro UV (campo visivo degli uccelli) che, da studi condotti da Curry (1998) rendono maggiormente visibili le strutture agli uccelli.

Al fine di limitare il rischio di collisione soprattutto per i chiroterri, nel rispetto delle norme vigenti e delle prescrizioni degli Enti, sarà limitato il posizionamento di luci esterne fisse, anche a livello del terreno. Le torri e le pale saranno costruite in materiali non trasparenti e non riflettenti.

Al fine di ridurre i potenziali rapporti tra aerogeneratore ed avifauna, in particolare rapaci, la fase di ripristino delle aree di cantiere, escluse le aree che dovranno rimanere aperte per la gestione dell'impianti, sarà esclusa dalla realizzazione di nuove aree prative, o altre tipologie di aree aperte, in quanto potenzialmente in grado di costituire habitat di caccia per rapaci diurni e notturni con aumento del rischio di collisione con l'aerogeneratore.

Nella fase di dismissione dell'impianto sarà effettuato il ripristino nelle condizioni originarie delle superfici alterate con la realizzazione dell'impianto eolico.

## Piano di monitoraggio post operam dell'avifauna e dei chiroterri

Appare utile e necessario proseguire l'acquisizione di dati originali sull'avifauna migratrice e nidificante e sui chiroterri presenti nell'area di impianto tramite una campagna di monitoraggio nella fase di esercizio.

I risultati del monitoraggio saranno inviati agli Enti competenti in materia di biodiversità. Se l'area di impianto risulterà visitata con elevata frequenza da esemplari di avifauna e di chiroterrofauna di interesse comunitario, e a seguito delle conclusioni delle stime delle possibili collisioni di tali specie con le pale degli aerogeneratori, gli Enti competenti in materia di biodiversità potranno indicare ulteriori misure precauzionali (innalzamento della soglia minima di velocità del vento di avvio delle turbine, blocco di uno o più aerogeneratori per determinati periodi, intensificazione del monitoraggio) atte ad evitare impatti su dette specie.

Di seguito viene riportato il piano di monitoraggio proposto per lo studio e la valutazione dei possibili impatti derivanti dalla presenza dell'impianto in progetto, limitatamente alla fase post operam.

Il Protocollo di Monitoraggio si propone di indicare una metodologia scientifica da poter utilizzare sul territorio italiano anche per orientare la realizzazione di interventi tesi a mitigare e/o compensare tali tipologie di impatto.

Inoltre, ai fini di garantire una validità scientifica dei dati, è necessario fare rilevamenti utilizzando protocolli standardizzati redatti ed approvati da personale scientificamente preparato. Inoltre, l'utilizzo del Protocollo di Monitoraggio risulta propedeutico alla realizzazione di un potenziale database di informazioni sul tema eolico-fauna che permetta il confronto, nel tempo e nello spazio, di dati quantitativi ottenuti utilizzando medesime metodologie di rilevamento.

Di seguito vengono descritte le metodologie che verranno utilizzate per effettuare nel modo più adeguato il monitoraggio dell'avifauna e della chiropterofauna nell'area di pertinenza dell'impianto eolico.

### *Monitoraggio avifauna*

Durata: almeno i primi 5 anni di esercizio dell'impianto.

#### *Rilevamento della comunità di Passeriformi da stazioni di ascolto*

Obiettivo: fornire una quantificazione qualitativa e quantitativa della comunità di uccelli passeriformi nidificanti nell'area interessata dall'impianto eolico.

Il rilevamento si ispira alle metodologie classiche (Bibby et al., 1992) e consiste nel sostare in punti prestabiliti per 8 o 10 minuti, annotando tutti gli uccelli visti e uditi entro un raggio di 100 m ed entro un buffer compreso tra i 100 e i 200 m intorno al punto. I conteggi, da svolgere con vento assente o debole e cielo sereno o poco nuvoloso, saranno ripetuti in almeno 5 sessioni per ciascun punto di ascolto (regolarmente distribuiti tra il 15 marzo e il 30 di giugno), cambiando l'ordine di visita di ciascun punto tra una sessione di conteggio e la successiva. Gli intervalli orari di conteggio comprendono il mattino, dall'alba alle successive 4 ore; e la sera, da 3 ore prima del tramonto al tramonto stesso. Tutti i punti devono essere visitati per un numero uguale di sessioni mattutine (minimo 3) e per un numero uguale di sessioni pomeridiane (massimo 2).

Nell'area interessata dall'edificazione degli aerogeneratori si predispone un numero di punti di ascolto pari al numero totale di torri dell'impianto +2.

#### *Osservazioni lungo transetti lineari indirizzati ai rapaci diurni nidificanti*

Obiettivo: acquisire informazioni sull'utilizzo delle aree interessate dall'impianto eolico da parte di uccelli rapaci nidificanti.

Il rilevamento, sarà effettuato nel corso di almeno 5 visite, tra il 1° maggio e il 30 di giugno, è simile a quello effettuato per i Passeriformi canori e prevede di completare il percorso dei transetti tra le 10 e le 16, con soste di perlustrazione mediante binocolo 10x40 dell'intorno circostante, concentrate in particolare nei settori di spazio aereo circostante le torri.

La direzione di cammino, in ciascun transetto, dovrà essere opposta a quella della precedente visita. I transetti saranno visitati per un numero minimo di 3 sessioni mattutine e per un numero massimo di 2 sessioni pomeridiane.

I contatti con uccelli rapaci rilevati in entrambi i lati dei transetti entro 1000 m dal percorso saranno mappati su carta in scala 1:5.000 delle traiettorie di volo (per individui singoli o per stormi di uccelli migratori), con annotazioni relative al comportamento, all'orario, all'altezza approssimativa dal suolo e all'altezza rilevata al momento dell'attraversamento dell'asse principale dell'impianto, del crinale o dell'area di sviluppo del medesimo.

#### *Punti di ascolto con play-back indirizzati agli uccelli notturni nidificanti*

Obiettivo: acquisire informazioni sugli uccelli notturni nidificanti nelle aree limitrofe all'area interessata dall'impianto eolico e sul suo utilizzo come habitat di caccia.

Il procedimento prevede lo svolgimento, in almeno due sessioni in periodo riproduttivo (una a marzo e una tra il 15 maggio e il 15 giugno) di un numero punti di ascolto all'interno dell'area

interessata dall'impianto eolico variabile in funzione della dimensione dell'impianto stesso (almeno 1 punto/km di sviluppo lineare o 1 punto/0,5 kmq). I punti dovrebbero essere distribuiti in modo uniforme all'interno dell'area o ai suoi margini, rispettando l'accorgimento di distanziare ogni punto dalle torri (o dai punti in cui queste saranno edificate) di almeno 200 m, al fine di limitare il disturbo causato dal rumore delle eliche in esercizio.

Il rilevamento consisterà nella perlustrazione di una porzione quanto più elevata delle zone di pertinenza delle torri eoliche durante le ore crepuscolari, dal tramonto al sopraggiungere dell'oscurità, e, a buio completo, nell'attività di ascolto dei richiami di uccelli notturni (5 min) successiva all'emissione di sequenze di tracce di richiami opportunamente amplificati (per almeno 30 sec/specie). La sequenza delle tracce sonore comprenderà, a seconda della data del rilievo e delle caratteristiche ambientali del sito: Succiacapre (*Caprimulgus europaeus*), Assiolo (*Otus scops*), Civetta (*Athene noctua*), Barbagianni (*Tyto alba*), Gufo comune (*Asio otus*) Allocco (*Strix aluco*) e Gufo reale (*Bubo bubo*).

#### *Osservazioni diurne da punti fissi*

Obiettivo: acquisire informazioni sulla frequentazione dell'area interessata dall'impianto eolico da parte di uccelli migratori diurni.

Il rilevamento prevede l'osservazione da un punto fisso degli uccelli sorvolanti l'area dell'impianto eolico, nonché la loro identificazione, il conteggio, la mappatura su carta in scala 1:5.000 delle traiettorie di volo (per individui singoli o per stormi di uccelli migratori), con annotazioni relative al comportamento, all'orario, all'altezza approssimativa dal suolo e all'altezza rilevata al momento dell'attraversamento dell'asse principale dell'impianto, del crinale o dell'area di sviluppo del medesimo. Il controllo intorno al punto viene condotto esplorando con binocolo 10x40 lo spazio aereo circostante, e con un cannocchiale 30-60x montato su treppiede per le identificazioni a distanza più problematiche.

Le sessioni di osservazione saranno svolte tra le 10 e le 16, in giornate con condizioni meteorologiche caratterizzate da velocità tra 0 e 5 m/s, buona visibilità e assenza di foschia, nebbia o nuvole basse. Dal 15 di marzo al 10 di novembre saranno svolte 15 sessioni di osservazione. Almeno 4 sessioni devono ricadere nel periodo tra il 24 aprile e il 7 di maggio e 4 sessioni tra il 16 di ottobre e il 6 novembre, al fine di intercettare il periodo di maggiore flusso di migratori diurni.

#### *Monitoraggio chiropteri*

Durata: 5 anni

Sarà necessario visitare, durante il giorno, i potenziali rifugi. Dal tramonto a tutta la notte saranno effettuati rilievi con sistemi di trasduzione del segnale bioacustico ultrasonico, comunemente indicati come "bat-detector". Sono disponibili vari modelli e metodi di approccio alla trasduzione ma attualmente solo i sistemi con metodologie di time - expansion o di campionamento diretto permettono un'accuratezza e qualità del segnale da poter poi essere utilizzata adeguatamente per un'analisi qualitativa oltre che quantitativa. I segnali saranno registrati su supporto digitale adeguato, in file non compressi (ad es. .wav), per una loro successiva analisi. I segnali registrati saranno analizzati con software specifici dedicati alla misura e osservazione delle caratteristiche dei suoni utili all'identificazione delle specie e loro attività.

Le principali fasi del monitoraggio saranno:

- 1) Ricerca roost
- 2) Monitoraggio bioacustico

#### *Ricerca roost*

Saranno censiti i rifugi in un intorno di 5 km dal sito d'impianto. In particolare sarà effettuata la ricerca e l'ispezione di rifugi invernali, estivi e di swarming quali: edifici abbandonati, ruderi e ponti. Per ogni rifugio censito si specificherà la specie e il numero di individui. Tale conteggio sarà effettuato mediante telecamera a raggi infrarossi, dispositivo fotografico o conteggio diretto. Nel caso in cui la colonia o gli individui non fossero presenti saranno identificate le tracce di presenza quali: guano, resti di pasto, ecc. al fine di dedurre la frequentazione del sito durante l'anno.

#### *Monitoraggio bioacustico*

Indagini sulla chiroterofauna migratrice e stanziale mediante bat detector in modalità time expansion, o campionamento diretto, con successiva analisi dei sonogrammi (al fine di valutare frequentazione dell'area ed individuare eventuali corridoi preferenziali di volo). I punti d'ascolto avranno una durata di almeno 15 minuti attorno alla posizione delle turbine. Nei risultati sarà indicata la percentuale di sequenze di cattura delle prede (feeding buzz).

Nel periodo marzo-ottobre saranno svolte almeno 15 sessioni di indagine bioacustica.

#### *Ricerca delle carcasse*

Obiettivo: acquisire informazioni sulla mortalità causata da collisioni con l'impianto eolico; stimare gli indici di mortalità e i fattori di correzione per minimizzare l'errore della stima; individuare le zone e i periodi che causano maggiore mortalità.

#### *Protocollo di ispezione*

Si tratta di un'indagine basata sull'ispezione del terreno circostante e sottostante le turbine eoliche per la ricerca di carcasse, basata sull'assunto che gli uccelli e i chiroteri colpiti cadano al suolo entro un certo raggio dalla base della torre.

Idealmente, per ogni aereogeneratore l'area campione di ricerca carcasse dovrebbe essere estesa a due fasce di terreno adiacenti ad un asse principale, passante per la torre e direzionato perpendicolarmente al vento dominante (nel caso di impianti eolici su crinale, l'asse è prevalentemente coincidente con la linea di crinale). Nell'area campione l'ispezione sarà effettuata da transetti approssimativamente lineari, distanziati tra loro circa 30 m, di lunghezza pari a due volte il diametro dell'elica, di cui uno coincidente con l'asse principale e gli altri ad esso paralleli, in numero variabile da 4 a 6 a seconda della grandezza dell'aereo-generatore. Il posizionamento dei transetti sarà tale da coprire una superficie della parte sottovento al vento dominante di dimensioni maggiori del 30-35 % rispetto a quella sopravvento (rapporto sup. soprav./ sup. sottov. = 0,7 circa).

L'ispezione lungo i transetti sarà condotta su entrambi i lati, procedendo ad una velocità compresa tra 1,9 e 2,5 km/ora. La velocità sarà inversamente proporzionale alla percentuale di copertura di vegetazione (erbacea, arbustiva, arborea) di altezza superiore a 30 cm, o tale da nascondere le carcasse e da impedire una facile osservazione a distanza.

Oltre ad essere identificate, le carcasse saranno classificate, ove possibile, per sesso ed età, stimando anche la data di morte e descrivendone le condizioni, anche tramite riprese fotografiche. Le condizioni delle carcasse verranno descritte usando le seguenti categorie (Johnson et al., 2002):

- intatta (una carcassa completamente intatta, non decomposta, senza segni di predazione)
- predata (una carcassa che mostri segni di un predatore o decompositore o parti di carcassa – ala, zampe, ecc.)
- ciuffo di piume (10 o più piume in un sito che indichi predazione).

Sarà inoltre annotata la posizione del ritrovamento con strumentazione GPS, annotando anche il tipo e l'altezza della vegetazione nel punto di ritrovamento, nonché le condizioni meteorologiche durante i rilievi.

L'indagine sarà effettuata i primi 5 anni di esercizio dell'impianto, all'interno di tre finestre temporali (dal 1° marzo al 15 maggio; dal 16 maggio al 31 luglio e dal 1 agosto al 15 ottobre). In ognuna di tali finestre saranno effettuate 5 sessioni di rilevamento. Nel primo anno la ricerca sarà effettuata per tutti gli aerogeneratori. Il secondo anno, se i dati del primo anno non evidenziano collisioni significative con specie di uccelli e chiropteri di interesse conservazionistico, la ricerca sarà effettuata su un numero minore di aerogeneratori, da definire in fase esecutiva.

I risultati del monitoraggio saranno inviati agli Enti competenti in materia di biodiversità, i quali, ove si siano verificate collisioni per specie di interesse conservazionistico superiori a soglie di significatività d'impatto, potranno:

- indicare la prosecuzione del monitoraggio delle carcasse;
- in casi di particolare significatività individuare straordinarie misure, anche a carattere temporaneo, relative all'operatività dell'impianto eolico.

### *Relazione finale*

L'elaborato finale consisterà in una relazione tecnica in cui verranno descritte le attività di monitoraggio utilizzate ed i risultati ottenuti, comprensiva di allegati cartografici dell'area di studio e dei punti, dei percorsi o delle aree di rilievo. Tale elaborato (da presentare sia in forma cartacea che informatizzata) dovrà contenere indicazioni inerenti:

- gli habitat rilevati;
- le principali emergenze naturalistiche riscontrate,
- la direzione e collocazione delle principali direzioni delle rotte migratorie      gli eventuali siti di nidificazione, riproduzione e/o svernamento;
- un'indicazione della sensibilità delle singole specie relativamente agli impianti eolici;
- una descrizione del popolamento avifaunistico e considerazioni sulla dinamica di popolazione,
- una descrizione del popolamento di chiropteri (incluse considerazioni sulla dinamica di popolazione);
- un'indicazione di valori soglia di mortalità per le specie sensibili.



### **Misura attiva di riduzione del rischio di collisione con avifauna e chiropteri**

Se dai monitoraggi si evidenzierà che l'area dell'impianto risulterà visitata con frequenza da esemplari di avifauna e di chiroterofauna di interesse conservazionistico, sarà possibile mettere in essere misure atte ad attenuare gli impatti su dette specie, come anche l'eventuale installazione di sistemi automatici di rilevamento e blocco dei wtg. Tali sistemi riducono il rischio di collisione attivando sia azioni di dissuasione che l'eventuale blocco del WTG in base alle soglie di attività dell'avifauna e dei pipistrelli, e risultano indicati anche nella pubblicazione della COMMISSIONE EUROPEA (2020) "Documento di orientamento UE allo sviluppo dell'energia eolica in conformità alla legislazione dell'UE in materia ambientale", al paragrafo 5.4.3.6 *Limitazione del funzionamento degli impianti: Tempi di funzionamento delle turbine*

## BIBLIOGRAFIA

AA VV, 2002. INDAGINE BIBLIOGRAFICA SULL'IMPATTO DEI PARCHI EOLICI SULL'AVIFAUNA. Regione Toscana- Centro Ornitologico Toscano

AA VV, 2013. SENSIBILITÀ DELL'AVIFAUNA AGLI IMPIANTI EOLICI IN TOSCANA. Regione Toscana- Centro Ornitologico Toscano

Allavena S., Andreotti A., Angelini J., Scotti M., 2006. Status e conservazione del Nibbio Reale e del Nibbio bruno in Italia ed in Europa meridionale. Atti del Convegno.

Anderson, R., M. Morrison, K. Sinclair and D. Strickland. 1999. Studying wind energy/bird interactions: A guidance document. National Wind Coordinating Committee/RESOLVE

Assessment of Plans and Projects Significantly Affecting Natura 2000 Sites , European Commission, DG Environment, 2001.

Astiaso Garcia D., Canavero G., Ardenghi F., Zambon M., 2015 "Analysis of wind farm effects on the surrounding environment: Assessing population trends of breeding passerines" . [\*Renewable Energy Volume 80\*](#), August 2015, Pages 190-196

Band, W., Madders, M., & Whitfield, D.P. 2007. Developing field and analytical methods to assess avian collision risk at wind farms. In: de Lucas, M., Janss, G.F.E. & Ferrer M. (eds.) *Birds and Wind Farms: Risk Assessment and Mitigation*, pp. 259-275. Quercus, Madrid

Baghino L., Gustin M. & Nardelli R., 2013. L'IMPATTO DI UN IMPIANTO EOLICO NELL'APPENNINO UMBRO-MARCHIGIANO in Riv. ital. Orn., Milano, 82 (1-2): 138-140, 30-IX-2013

Benner J.H.B., Berkhuizen J.C., de Graaff R.J., Postma A.D., 1993 - Impact of the wind turbines on birdlife. Final report n° 9247. Consultants on Energy and the Environment. Rotterdam, The Netherlands.

Blasi C., Scoppola A., 2005. Stato delle conoscenze sulla flora vascolare d'Italia. Palombi editore

BirdLife International, 2017. *European birds of conservation concern: populations, trends and national responsibilities*.

BOURQUIN, J.D. 1983. Mortalité des rapaces le long de l'autoroute Genève-Lausanne. *Nos oiseaux* 37:149-169.

Brichetti P. & Fracasso G. 2003. *Ornitologia Italiana* 1. Gaviidae-Falconidae. Alberto Perdisa Editore, Bologna: 464 pp.

Brichetti P. & Fracasso G. 2006. *Ornitologia Italiana* 3. Stercorariidae-Caprimulgidae. Alberto Perdisa Editore, Bologna: 438 pp.

Brichetti P. & Fracasso G. 2007. Ornitologia Italiana 4. Apodidae-Prunellidae. Oasi Alberto Perdisa Editore, Bologna: 442 pp.

Brichetti P. & Fracasso G. 2008. Ornitologia Italiana 5. Turdidae-Cisticolidae. Oasi Alberto Perdisa Editore, Bologna: 430 pp.

Brichetti P. & Fracasso G. 2010. Ornitologia Italiana 6. Sylviidae-Paradoxornithidae. Oasi Alberto Perdisa Editore, Bologna: 493 pp.

Brichetti P. & Fracasso G. 2011. Ornitologia Italiana 7. Paridae-Corvidae. Oasi Alberto Perdisa Editore, Bologna: 493 pp.

Brichetti P. & Fracasso G. 2013. Ornitologia Italiana 8. Sturnidae-Fringillidae. Oasi Alberto Perdisa Editore, Bologna: 446 pp.

EUROBATS, 2018. Action Plan for the Conservation of All Bat Species in the European Union 2018 – 2024.

Caldarella M, Cripezzi V., Marrese M., Talamo V., 2005. Il Lanario in provincia di Foggia. Quaderni di birdwatching Anno VII - volume 14 - ottobre 2005.

Commissione Europea, 2020. *Documento di orientamento sugli impianti eolici e sulla normativa dell'UE in materia ambientale.*

Demastes, J. W. and J. M. Trainer. 2000. Avian risk, fatality, and disturbance at the IDWGP Wind Farm, Algona, Iowa. Final report submitted by University of Northern Iowa, Cedar Falls, IA

EUROBATS serie n. 6, 2014. Guidelines for consideration of bats in wind farm projects.

Fornasari L., Londi G., Buvoli L., Tellini Florenzano G., La Gioia G., Pedrini P., Brichetti P., De Carli E. (red) 2010. Distribuzione geografica e ambientale degli uccelli comuni nidificanti in Italia, 2000-2004 (dati del progetto MITO2000). Avocetta 34: 5-224.

FULCO E., ANGELINI J., CECCOLINI G., DE LISIO L., DE ROSA D., DE SANCTIS A., GIANNOTTI M., GIGLIO G., GRUSSU M., MINGANTI A., PANELLA M., SARÀ M., SIGISMONDI A., URSO S., VISCEGLIA M., 2017. Il Nibbio reale *Milvus milvus* svernante in Italia., sintesi di cinque anni di monitoraggio. Alula XXIV (1-2): 53-61.

Gustin, M., Nardelli, R., Brichetti, P., Battistoni, A., Rondinini, C., Teofili, C. , 2019 Lista Rossa IUCN degli uccelli nidificanti in Italia 2019. Comitato Italiano IUCN e Ministero dell'Ambiente e della Tutela del Territorio e del Mare, Roma

Gustin M., Cripezzi E., Giglio G., Pellegrino S., Visceglia M., Francione M. , Frassanito A.. INCREMENTO DELLA POPOLAZIONE SINANTROPICA E RURALE DI GRILLAIO *Falco naumanni* IN PUGLIA E BASILICATA DAL 2009 AL 2017.

Erickson W.P., Johnson G.D., Strickland M.D., Young D.P. Jr., Sernka K.J., Good R.E., 2001. Avian collision with wind turbines: a summary of existing studies and comparisons to other sources of avian collision mortality in the United States. National Wind Coordinating Committee (NWCC) Resource Document.

Holisova & Obrtel, 1986, 1996 - Vertebrate casualties on a moravian road. Acta Sci. Nat. Brno, 20, 1-43.

IUCN, 2022. Lista Rossa dei Vertebrati italiani 2022

Janss G., 1998. Bird Behavior In and Near Wind Farm at Tarifa, Spain: Management Consideration. Proceedings of national Avian-Wind Power Planning Meeting III. May, 1998, San Diego, California. Johnson et al., 2000;

Johnson, G. D., D. P. Young, Jr., W. P. Erickson, C. E. Derby, M. D. Strickland, and R. E. Good. 2000a. Wildlife Monitoring Studies: SeaWest Windpower Project, Carbon County, Wyoming: 1995-1999. Tech. Report prepared by WEST, Inc. for SeaWest Energy Corporation and Bureau of Land Management. Kerlinger, 2000;

Johnson, G. D., W. P. Erickson, M. D. Strickland, M. F. Shepherd and D. A. Shepherd. 2000b. Avian Monitoring Studies at the Buffalo Ridge Wind Resource Area, Minnesota: Results of a 4-year study. Technical Report prepared for Northern States Power Co., Minneapolis, MN.

La Gioia G. & Scabba S, 2009 - *Atlante migrazioni in Puglia*. Edizioni Publigrific, Trepuzzi (LE): 1-288.

Leddy K.L., K.F. Higgins, and D.E. Naugle 1997. Effects of Wind Turbines on Upland Nesting Birds in Conservation reserve program Grasslands. Wilson Bulletin 111 (1) Magrini, 2003 Meek et al., 1993

Londi G., Fulco E., Campedelli T., Cutini S., Tellini Florenzano G., 2014. Monitoraggio dell'avifauna in un'area steppica della Basilicata. Atti del XVI Congresso Nazionale CIO.

Lipu & WWF, 1998 (a cura di). In: Bricchetti P. e Gariboldi A. Manuale pratico di ornitologia. Edizioni Ed agricole, Bologna.

Nardelli R., Andreotti A., Bianchi E., Brambilla M., Brecciaroli B., Celada C., Duprè E., Gustin M., Longoni V., Pirrello S., Spina F., Volponi S., Serra L., 2015. Rapporto sull'applicazione della Direttiva 147/2009/CE in Italia: dimensione, distribuzione

Malcevschi S., Bisogni L.G., Gariboldi A. - Reti ecologiche ed interventi di miglioramento ambientale - Il verde editoriale, Milano, 1996.

Meschini E. & Frugis S. (a cura di), 1993 - Atlante degli uccelli nidificanti in Italia - *Suppl. Ric. Biol. Selvaggina*, 20: 1-344.

Orloff, S. and A. Flannery. 1992. Wind turbine effects on avian activity, habitat use, and mortality in Altamont Pass and Solano County Wind Resource Areas, 1989-1991. Final Report to Alameda, Contra Costa and Solano Counties and the California Energy Commission by Biosystems Analysis, Inc., Tiburon, CA

Magrini M., Considerazioni sul possibile impatto degli impianti eolici sulle popolazioni di rapaci dell'Appennino umbro-marchigiano. *Avocetta* 27:145, 2003

Massa B., Lo Valvo F., Siracusa M. & Ciaccio A., 1991: Il Lanario (*Falco biarmicus feldeggii* Schlegel) in Italia: status, biologia e tassonomia. *Natural Sicil* S. IV: 27-63

- MULLER S., BERTHOUD G., 1996. Fauna/traffic safety. Manual for civil engineers. Département Génie Civil, Ecole Polytechnic Fédérale, Lausanne.
- PANDOLFI, Massimo; POGGIANI, Luciano (1982) La mortalità di specie animali lungo le strade delle Marche. In: Natura e Montagna n. 2, giugno 1982.
- Petretti F., 1988. Notes on the behaviour and ecology of the Short-toed Eagle in Italy. *Gerfaut* 78:261-286.
- Premuda G., 2004. Osservazione preliminare sulla migrazione primaverile dei rapaci nel promontorio del Gargano. *Riv. Ital. Ornit. Milano*, 74 (1), 73-76, 30 – VI.
- PREMUDA G., 2003 – La migrazione primaverile del Biancone nelle Alpi Apuane (MS), Toscana. In “*Infomigrans*” n. 11, Parco Naturale Alpi Marittime, Valdieri: 10
- RUGGIERI L., PREMUDA G., BAGHINO L., GIRAUDO L., 2006 – Esperienza di monitoraggio su vasta scala della migrazione autunnale del biancone *Circaetus gallicus* in Italia e nel Mediterraneo centrale. *Avocetta*, 1-2: 76 – 80.
- Sacchi M., D’Alessio S., Iannuzzo D., Balestrieri R., Rulli M., Savini S. 2011. Prime valutazioni dell’influenza di impianti per la produzione di energia eolica sull’avifauna svernante e nidificante e sulla chiroptero-fauna residente in un’area collinare in Molise. XVI CONVEGNO CIO -21/25 settembre 2011
- Schede formulari ZSC (Ministero dell’Ambiente, 2017)- Schede e cartografie | Ministero della Transizione Ecologica ([mite.gov.it](http://mite.gov.it))
- Scillitani, G., Rizzi, V., Gioiosa, M., 1996 - Atlante degli anfibi e dei rettili della Provincia di Foggia. *Monogr. Mus. Prov. Stor. Nat. Foggia, Centro Studi Naturalistici*, vol. 1.
- Scoppola A. e Blasi C., 2005 – Stato delle conoscenze della flora vascolare italiana, Palombi Editori.
- SNH (2000) Windfarms and Birds - Calculating a theoretical collision risk assuming no avoiding action. SNH Guidance Note. Available at <http://www.snh.gov.uk/docs/C205425>
- SNH (2010) Use of avoidance rates in the SNH wind farm collision risk model. SNH Guidance Note.
- SNH (2018) Avoidance Rates for the onshore SNH Wind Farm Collision Risk Model. SNH Guidance Note.
- Sigismondi A., Cillo N., Laterza M. & Talamo V., Bux M., 2003: Vulnerabilità dei siti riproduttivi del Lanario *Falco biarmicus feldeggii* in Puglia e Basilicata. *Avocetta*, 27: 181.
- Sigismondi A., Cillo N., Cripezzi V., Laterza M. & Talamo V., 2003: Status e successo riproduttivo del Lanario *Falco biarmicus feldeggii* in Puglia e Basilicata. *Avocetta*, 27: 123.
- Sigismondi A., Cassizzi G., Cillo N., Laterza M., Rizzi V., Talamo V., 1995. Distribuzione e consistenza delle popolazioni di Accipitriformi e Falconiformi nelle regioni di Puglia e Basilicata. In Pandolfi M. & Foschi U., (red.). *Atti del VII Convegno Nazionale di Ornitologia. Suppl. Ric. Biol. Selvaggina XXII*: 707710.
- Sigismondi A., Bux, Caldarella M., Cillo N., Cripezzi E., Laterza M., Marrese M., Rizzi. V., 2006. Status del Nibbio reale e del Nibbio bruno in Puglia. In: Allavena S., Andreotti A., Angelini J., Scotti M. (eds.), 2006 *Atti del Convegno - Status e conservazione del Nibbio reale e del Nibbio bruno in Italia e in Europa meridionale- 11-12 marzo, 2006 Serra San Quirico (AN)*.

Strickland D., W. Erickson, D. Young, G. Johnson 2000. Avian Studies at Wind Plants Located at Buffalo Ridge, Minnesota and Vansycle Ridge, Oregon. Proceedings of national Avian- Wind Power Planning Meeting IV. Thelander e Rugge, 2001

Taffetani F., 1990 – Modificazioni dell’Ambiente dal XVII secolo ad oggi in un tratto del litorale medio-adriatico. Proposte e ricerche, 26: 2-16.

Taffetani F., Biondi E., 1993 – Boschi a cerro (*Quercus cerris*) e carpino orientale (*Carpinus orientalis*) del versante adriatico italiano centro-meridionale. Ann. Bot., 61(10): 229-240.

Taffetani F., 2009. Boschi residui in Italia tra paesaggio rurale e conservazione. In Atti del III Congresso Nazionale di Selvicoltura. AISF

Talamo V., 1998: Osservazioni sul Lanario Falco biarmicus feldeggii sul Gargano dal 1995 al 1997. Picus, 24: 115-116.

Thomas Alerstam, Mikael Rosén, Johan Bäckman, Per G. P Ericson, Olof Hellgren, 2007. Flight Speeds among Bird Species: Allometric and Phylogenetic Effects”.

Ubaldi D., 2008. La vegetazione boschiva d’Italia. CLUEB

Urquhart, B. & Whitfield, D.P., 2016. Derivation of an avoidance rate for red kite *Milvus milvus* suitable for onshore wind farm collision risk modelling. Natural Research Information Note 7. Natural Research Ltd, Banchory, UK.

Zenatello M., Liuzzi C., Mastropasqua F., Luchetta A., La Gioia G., 2020. Gli uccelli acquatici svernanti in Puglia, 2007-2019. Regione Puglia

Winkelman J.E., 1994. Bird/wind turbine investigations in Europe. In “Avian mortalità at wind plants past and ongoing research”. National Avian-Wind Power Planning Meeting Proceedings 1994.

#### SITOGRAFIA

Monitoraggio Ornitologico Italiano ([www.mito2000.it](http://www.mito2000.it))

Atlante degli uccelli nidificanti ([www.ornitho.it](http://www.ornitho.it))

Or.Me. - Ornitologia in Puglia (<http://www.ormepuglia.it>)

SIT Puglia ([www.sit.puglia.it](http://www.sit.puglia.it))