

23_24_EO_ENE_CMP_AU_RE_35_00	MAGGIO 2024	RELAZIONE TECNICA	Ing. Pietro Rodia	Ing. Pietro Rodia	Ing. Leonardo Filotico
N. ELABORATO	DATA EMISSIONE	DESCRIZIONE	ESEGUITO	CONTROLLATO	APPROVATO

**OGGETTO:**

Progetto dell'impianto eolico e relative opere di connessione denominato "Contrada Magliana" della potenza complessiva di 59,40 MW da realizzare nei Comuni di Veglie (LE), Salice Salentino (LE), Guagnano (LE), Campi Salentina (LE) e Cellino San Marco (BR).

**COMMITTENTE:**

**MAGENTA ENERGY S.r.l.**  
**Z.I. Lotto n.31**  
**74020 San Marzano di S.G. (TA)**

**TITOLO:**

**LTUMBX4\_RelazioneTecnica**  
**Relazione Tecnica**

**PROJETTO engineering s.r.l.**

società d'ingegneria

direttore tecnico

Ph.D. Ing. LEONARDO FILOTICO

Sede Legale: Via dei Mille, 5 74024 Manduria  
 Sede Operativa: Z.I. Lotto 31 74020 San Marzano di S.G. (TA)

tel. 099 9574694 Fax 099 2222834 cell. 349.1735914

studio@progetto.eu

web site: [www.progetto.eu](http://www.progetto.eu)

P.IVA: 02658050733



NOME FILE  
 LTUMBX4\_RelazioneTecnica

SOSTITUISCE:

SOSTITUITO DA:

**CARTA:**  
**A4**

**SCALA:**  
 /

**ELAB.**  
**RE.35**

Progetto dell'impianto eolico e relative opere di connessione denominato "Contrada Magliana" della potenza complessiva di 59,40 MW da realizzare nei Comuni di Veglie (LE), Salice Salentino (LE), Guagnano (LE), Campi Salentina (LE) e Cellino San Marco (BR).

## INDICE

<b>1</b>	<b>PREMESSA</b>	<b>3</b>
1.1	LE ENERGIE RINNOVABILI	4
1.2	LE ENERGIE RINNOVABILI IN EUROPA	5
1.3	L'ENERGIA EOLICA IN ITALIA	5
<b>2</b>	<b>NORMATIVA DI RIFERIMENTO</b>	<b>7</b>
2.1	RIFERIMENTI NORMATIVI	7
2.2	ITER AUTORIZZATIVO	11
2.2.1	Valutazione di impatto ambientale (art. 23 comma 1 del D. Lgs. 152/06)	11
2.2.2	Autorizzazione Unica (art. 12 del D. Lgs. 387/03)	12
<b>3</b>	<b>DESCRIZIONE GENERALE DEL PROGETTO</b>	<b>13</b>
3.1	DATI GENERALI IDENTIFICATIVI DELLA SOCIETÀ PROPONENTE	13
3.2	DATI GENERALI DEL PROGETTO	13
3.3	UBICAZIONE DELL'INTERVENTO	14
3.4	INQUADRAMENTO URBANISTICO DELL'OPERA	18
3.4.1	Piano Regolatore Generale del Comune di Guagnano	18
3.4.2	Piano Urbanistico Generale del Comune di Campi Salentina	19
3.4.3	Piano Regolatore Generale del Comune di Salice Salentino	21
3.4.4	Piano Regolatore Generale del Comune di Veglie	22
3.4.5	Programma di Fabbricazione del Comune di Cellino San Marco	22
3.5	AEROGENERATORI	24
3.6	DESCRIZIONE DELLA VIABILITÀ DI ACCESSO AL PARCO	25
3.6.1	Ampiezza della carreggiata	25
3.6.2	Area di sorvolo	25
3.6.3	Drenaggi	25
3.6.4	Viabilità di accesso al parco eolico	26
3.7	FASCE DI RISPETTO DA INFRASTRUTTURE ESISTENTI	29
3.7.1	Fascia di rispetto dalla rete ferroviaria	30
3.7.2	Fascia di rispetto dalla rete viaria	30
3.7.3	Metanodotto	30
3.7.4	Elettrodotti	30

Progetto dell'impianto eolico e relative opere di connessione denominato "Contrada Magliana" della potenza complessiva di 59,40 MW da realizzare nei Comuni di Veglie (LE), Salice Salentino (LE), Guagnano (LE), Campi Salentina (LE) e Cellino San Marco (BR).

3.8	INTERFERENZE DEL CAVIDOTTO MT CON SOTTOSERVIZI ESISTENTI .....	33
<b>4</b>	<b>DESCRIZIONE TECNICA DEL PROGETTO.....</b>	<b>35</b>
4.1	OPERE PROVVISORIALI .....	35
4.2	OPERE CIVILI DI FONDAZIONE .....	35
4.2.1	Piazzole di montaggio .....	36
4.3	ATTIVITÀ DI MONTAGGIO .....	37
4.4	CAVIDOTTI E RETE ELETTRICA INTERNA AL PARCO .....	38
4.5	STAZIONE DI UTENZA.....	38
4.6	RETE DI TERRA .....	40
<b>5</b>	<b>PRODUCIBILITÀ DELL'IMPIANTO .....</b>	<b>40</b>
<b>6</b>	<b>ESECUZIONE DEI LAVORI – CANTIERIZZAZIONE.....</b>	<b>45</b>
6.1	FASI DI LAVORAZIONE.....	45
6.2	CRONOPROGRAMMA .....	47
<b>7</b>	<b>PIANO DI SICUREZZA E COORDINAMENTO .....</b>	<b>48</b>
7.1	PROCEDURA DI SICUREZZA PER EMERGENZA ANTINCENDIO .....	49
7.2	EVACUAZIONE DELL'AEROGENERATORE.....	50
<b>8</b>	<b>DESCRIZIONE DELLE OPERE DI DISMISSIONE .....</b>	<b>52</b>
8.1	RICICLAGGIO DEI MATERIALI .....	52
8.2	SMANTELLAMENTO DEGLI AEROGENERATORI .....	53
<b>9</b>	<b>ASPETTI OCCUPAZIONALI E ANALISI SOCIO ECONOMICA.....</b>	<b>56</b>
9.1	BENEFICI SOCIALI ED OCCUPAZIONALI .....	56
9.1.1	Fase di cantiere (impatto di breve periodo) .....	56
9.1.2	Fase di regime (impatto di lungo periodo) .....	57
9.1.3	Destinazione d'uso dei suoli invariata .....	57
9.2	OPERE DI MITIGAZIONE DI EVENTUALI IMPATTI SOCIOECONOMICI NEGATIVI.....	57
<b>10</b>	<b>STIMA DEI COSTI .....</b>	<b>58</b>
<b>11</b>	<b>ELENCO DELLE AUTORIZZAZIONI .....</b>	<b>59</b>
<b>12</b>	<b>CONCLUSIONI .....</b>	<b>61</b>

Progetto dell'impianto eolico e relative opere di connessione denominato "Contrada Magliana" della potenza complessiva di 59,40 MW da realizzare nei Comuni di Veglie (LE), Salice Salentino (LE), Guagnano (LE), Campi Salentina (LE) e Cellino San Marco (BR).

## 1 PREMESSA

Oggetto del presente documento è la descrizione delle principali caratteristiche del parco eolico che sarà realizzato nei Comuni di Veglie (LE), Salice Salentino (LE), Guagnano (LE), Campi Salentina (LE) e Cellino San Marco (BR), proposto dalla società Magenta Energy s.r.l..

Saranno pertanto realizzate le infrastrutture necessarie alla realizzazione del parco stesso e per lo sfruttamento dell'energia elettrica prodotta, che permetterà di risparmiare sulle altre fonti energetiche e di perseguire nello stesso tempo l'acquisizione di tecnologie energetiche avanzate.

Questa iniziativa di sfruttamento dell'energia eolica in Puglia, si ripercuoterà direttamente sulla struttura produttiva della zona e produrrà introiti per canoni di cessione di terreni, concessioni edilizie, assunzione di personale oltre che interessanti introiti di carattere fiscale e amministrativo. Inoltre, queste installazioni migliorano l'infrastruttura energetica regionale vista l'utilizzazione di tecnologie di alto livello. L'energia generata in questo parco sarà consegnata alla rete di trasmissione di proprietà del Gestore della Rete di Trasmissione Nazionale in antenna Dalla Stazione di Utenza 36-30kV alla stazione TERNA.

Uno degli effetti positivi dei parchi eolici è la grande riduzione di impatto ambientale rispetto ai metodi tradizionali di produzione energetica. L'energia eolica è inesauribile e la sua utilizzazione è indipendente dagli effetti di mercato poiché l'attuazione di questa infrastruttura ci offre l'approvvigionamento in forma ottimale di una delle risorse naturali proprie del territorio pugliese, quale è il vento.

È prevista l'installazione di 9 aerogeneratori di tipo SIEMENS GAMESA "SG6.6MW@115m HH", con una potenza complessiva di 59,40 MW, contestualmente alla posa in opera di cavidotti sotterranei per collegare gli aerogeneratori con cavidotti MT 30 kV alla Stazione Utente 36/30 kV di nuova realizzazione e cavidotti AT 36 kV per collegare la Stazione di utenza sulla futura Stazione Elettrica (SE) di trasformazione della RTN a 380/150/36 kV da inserire in entra-esce alla linea a 380 kV "Brindisi Sud – Galatina".

**Magenta Energy S.r.l.** garantisce che le macchine da installare, la cui descrizione è riportata nei paragrafi successivi, corrispondono alla più avanzata tecnologia esistente attualmente.

Questo progetto presenta una soluzione per l'approvvigionamento di energia eolica mediante l'utilizzazione di tecnologie avanzate che consentono di ottimizzare i processi di produzione. Essa si ottiene in forma meccanica, pertanto, è direttamente utilizzabile e la sua trasformazione in elettricità si realizza mediante meccanismi con un eccellente rendimento.

Tutte le caratteristiche costruttive e le specifiche dell'infrastruttura vengono dettagliatamente descritte nei paragrafi successivi.

Progetto dell'impianto eolico e relative opere di connessione denominato "Contrada Magliana" della potenza complessiva di 59,40 MW da realizzare nei Comuni di Veglie (LE), Salice Salentino (LE), Guagnano (LE), Campi Salentina (LE) e Cellino San Marco (BR).

Saranno realizzate piste per raggiungere le diverse localizzazioni degli aerogeneratori adeguando la viabilità esistente al fine di permettere l'accesso al parco e, se necessario, altri servizi relativi all'impianto.

I movimenti terra da realizzare nella zona del parco consistono nella costruzione o nell'adeguamento della viabilità di accesso, nella realizzazione di scavi per la posa dei cavi elettrici, delle fondazioni e delle piattaforme per gli aerogeneratori. Le dimensioni e le caratteristiche di ognuno di essi è illustrato nelle tavole grafiche del presente progetto definitivo. Per la connessione del parco con la Stazione di Utenza 36/30kV saranno realizzate canalizzazioni sotterranee.

A fronte degli enormi benefici dal punto di vista ambientale, l'impatto sarà minimo e totalmente eliminabile alla fine del ciclo di vita dell'impianto.

Si sottolinea che **prima di finalizzare il progetto esecutivo, saranno valutate le migliori tecnologie disponibili al fine di ridurre ulteriormente l'impatto ambientale dell'opera.**

## 1.1 LE ENERGIE RINNOVABILI

Lo sviluppo della società moderna è indissolubilmente legato alla produzione energetica. L'evoluzione incalzante della tecnologia negli ultimi duecento anni ed il conseguente benessere è in stretta relazione con l'invenzione di macchine industriali alimentate con combustibili presenti in natura. Da studi effettuati, relativamente ai paesi dell'OCSE e ad alcuni paesi dell'Asia e dell'Africa, si dimostra come il consumo energetico ha un andamento di crescita del tutto paragonabile al prodotto interno lordo.

Considerando pertanto la crescita dei consumi nei paesi in via di sviluppo, la loro tendenza ad allinearsi a quelli dei paesi sviluppati e l'aumento considerevole della popolazione mondiale, appare evidente la necessità dello studio di fonti energetiche rinnovabili al fine di assicurare nei prossimi anni uno sviluppo sostenibile per il pianeta.

L'incremento dell'utilizzazione delle risorse rinnovabili presenta peraltro i seguenti vantaggi:

- limita il consumo dei combustibili fossili che vengono consumati a velocità infinitamente superiore a quella con la quale si sono accumulati durante i processi naturali e che pertanto sono destinati ad una progressiva rarefazione;
- contribuisce a limitare le crisi energetiche dovute spesso al posizionamento dei giacimenti più interessanti in piccole aree geografiche non sempre stabili politicamente;
- contribuisce sensibilmente a limitare il degrado ambientale di cui il consumo dei combustibili fossili si sta rivelando il principale responsabile;

Progetto dell'impianto eolico e relative opere di connessione denominato "Contrada Magliana" della potenza complessiva di 59,40 MW da realizzare nei Comuni di Veglie (LE), Salice Salentino (LE), Guagnano (LE), Campi Salentina (LE) e Cellino San Marco (BR).

- limita le importazioni di energia, migliorando la bilancia dei pagamenti, evitando le esposizioni ad eventi internazionali imprevedibili e dando luogo ad una maggiore stabilità economica;
- contribuisce ad una crescita economica dei territori, molte volte zone depresse, nei quali sono posizionate le installazioni per la produzione di energia rinnovabile.

La necessità di passare da uno sviluppo senza limiti ad uno sviluppo sostenibile e ad un utilizzo sempre più intenso delle fonti rinnovabili di energia è richiesta dal protocollo internazionale di Kyoto redatto nel 1997, dalle direttive comunitarie e dalle normative nazionali di attuazione con particolare riferimento al D. Lgs. n.79/99 ("Decreto Bersani"). Allo scopo di rispettare gli impegni internazionali dell'Italia previsti dal protocollo di Kyoto, l'Italia, a decorrere dall'anno 2001, ha obbligato gli importatori e i produttori di energia elettrica da fonti convenzionali (olio, carbone, ecc.) a produrre, con impianti da fonte rinnovabile, una quota pari al 2% dell'energia. Tale quota percentuale sarà aumentata negli anni successivi.

Tra le fonti rinnovabili l'energia eolica è ormai una realtà consolidata e rappresenta senz'altro un caso di successo tra le nuove fonti rinnovabili.

## 1.2 LE ENERGIE RINNOVABILI IN EUROPA

Esistono numerosi studi e programmi della Comunità Europea tendenti a favorire lo sviluppo delle energie rinnovabili.

L'importante aumento di produzione pianificata si basa sullo sviluppo dell'energia eolica, fotovoltaica e idroelettrica con particolare attenzione per la prima i cui costi sono competitivi con le altre fonti di energia. Di fatto, la potenza elettrica di origine eolica nella Comunità Europea è passata da pochi MW nel 1983, a 1.000 MW installati nel 1993 ed agli oltre 200 GW nel 2019.

La Comunità Europea favorisce lo sviluppo di queste energie in varie forme, così per esempio attraverso il programma THERMIE sono stati finanziati generatori da 1.000 KW di potenza e ciò ha permesso importanti miglioramenti tecnologici.

Negli studi realizzati dalla Direzione Generale per le Energie della Commissione, si pone l'accento sul fatto che l'utilizzazione delle energie rinnovabili richiede la valutazione dei costi ambientali e sociali della generazione di energia.

## 1.3 L'ENERGIA EOLICA IN ITALIA

Il principale strumento utilizzato per lo sviluppo delle fonti rinnovabili in Italia è stato il provvedimento CIP 6/92. Sulla base degli impegni internazionali che scaturiscono dal protocollo di Kyoto il CIPE ha approvato il 19/11/1998 la delibera sulle "Linee guida per le politiche e le misure nazionali di riduzione delle emissioni di

Progetto dell'impianto eolico e relative opere di connessione denominato "Contrada Magliana" della potenza complessiva di 59,40 MW da realizzare nei Comuni di Veglie (LE), Salice Salentino (LE), Guagnano (LE), Campi Salentina (LE) e Cellino San Marco (BR).

gas serra" che prevede fra l'altro un'azione riguardante la produzione di energia da fonti rinnovabili. Il CIPE prevede di ottenere al 2008-2012 una riduzione delle emissioni di 95-112 Mt di CO<sub>2</sub>, di cui 18-20 Mt per mezzo del contributo delle fonti rinnovabili. Il decreto legislativo n.79 del 16.03.99 "Attuazione della direttiva 06/92CE recante norme comuni per il mercato interno dell'energia elettrica", ha definito le linee generali per il riassetto del settore elettrico in Italia, riconoscendo l'importanza delle fonti rinnovabili per il soddisfacimento del fabbisogno elettrico del paese nel rispetto dell'ambiente.

6

In particolare, l'art.11 prescrive l'immissione nella rete elettrica nazionale di una quota pari al 2% di energia da fonti rinnovabili ed il successivo decreto del Ministro dell'Industria del Commercio e dell'Artigianato dell'11 novembre 1999 introduce il meccanismo dei "certificati verdi". La nuova attenzione del governo per le fonti rinnovabili è d'altra parte testimoniata dal libro bianco per la valorizzazione energetica delle fonti rinnovabili approvato dal CIPE il 6 agosto 1999. Il libro bianco individua, per ciascuna fonte rinnovabile, gli obiettivi che devono essere conseguiti per ottenere le riduzioni di gas serra attribuite dal CIPE alle fonti rinnovabili, indicando le strategie e gli strumenti necessari allo scopo. Per l'eolico l'obiettivo che venne fissato al 2008-2012 fu di 2500 MW che è stato ampiamente raggiunto.

La velocità media annuale di 6 m/s costituisce per le attuali condizioni di sviluppo tecnologico il limite economico per la sfruttabilità dell'energia eolica. Inoltre, bisogna tener presente che i venti non sono, di solito, molto violenti e ciò significa che i valori medi provocano ridotte dispersioni e di conseguenza un'alta affidabilità.

Il risultato ottenuto dalle ricerche pone in evidenza che si può disporre di un potenziale eolico affidabile soprattutto nella dorsale appenninica e nelle isole che permette di realizzare impianti con una potenza installata importante.

Progetto dell'impianto eolico e relative opere di connessione denominato "Contrada Magliana" della potenza complessiva di 59,40 MW da realizzare nei Comuni di Veglie (LE), Salice Salentino (LE), Guagnano (LE), Campi Salentina (LE) e Cellino San Marco (BR).

## 2 NORMATIVA DI RIFERIMENTO

### 2.1 RIFERIMENTI NORMATIVI

Per la stesura del presente progetto, si è fatto riferimento al seguente quadro normativo

#### Energie rinnovabili

- **Decreto Legislativo 29 dicembre 2003, n.387:** Attuazione della direttiva 2001/77/CE relativa alla promozione dell'energia elettrica prodotta da fonti energetiche rinnovabili nel mercato interno dell'elettricità;
- **D.M. 10-9-2010:** Linee guida per l'autorizzazione degli impianti alimentati da fonti rinnovabili;
- **Decreto legislativo 3 marzo 2011, n.28:** Attuazione della direttiva 2009/28/CE sulla promozione dell'uso dell'energia da fonti rinnovabili, recante modifica e successiva abrogazione delle direttive 2001/77/CE e 2003/30/CE;
- **Regolamento regionale n.24 del 30 dicembre 2010** – "Linee Guida per l'autorizzazione degli impianti alimentati da fonti rinnovabili".
- **Norme CEI 11-60,** "Portata al limite termico delle linee elettriche aeree esterne", 2° edizione, 2002-06;
- **Norme CEI 11-17 e CEI 64-7** - Linee elettriche interrate;
- **Norme CEI 11-17,** Impianti di produzione, trasmissione, e distribuzione pubblica di energia elettrica – Linee in cavo;
- **Norme CEI 11-32,** Impianti di produzione di energia elettrica connessi a sistemi di III categoria;
- **Norme CEI 64-8,** Impianti elettrici utilizzatori a tensione nominale non superiore a 1000 V in corrente alternata e a 1500 V in corrente continua;
- **Norme CEI 103-6,** Protezione delle linee di telecomunicazione dagli effetti dell'induzione elettromagnetica provocata dalle linee elettriche vicine in caso di guasto;
- **CEI 211-4** "Guida ai metodi di calcolo dei campi elettrici e magnetici generati da linee elettriche";
- **Decreto Legislativo 19 novembre 2007, n. 257 – G.U. n. 9 dell' 11 gennaio 2008;**
- **Delibera Autorità per l'Energia elettrica ed il gas 34/05,** Disposizioni in merito alla vendita di energia prodotta da impianti alimentati da fonti rinnovabili;
- **Delibera Autorità per l'Energia elettrica ed il gas 281/05,** Disposizioni in merito alle modalità di connessioni alle reti con obbligo di connessione di terzi;
- **Delibera Autorità per l'Energia elettrica ed il gas 182/06,** Modificazioni della delibera 04/05 in merito ai metodi di rilevazione delle misure di energia per i punti di immissione e prelievo;



Progetto dell'impianto eolico e relative opere di connessione denominato "Contrada Magliana" della potenza complessiva di 59,40 MW da realizzare nei Comuni di Veglie (LE), Salice Salentino (LE), Guagnano (LE), Campi Salentina (LE) e Cellino San Marco (BR).

- **DM 21/03/88**, "Disciplina per la costruzione delle linee elettriche aeree esterne" e successive modifiche ed integrazioni;
- **Circolare Ministero Ambiente e Tutela del Territorio DSA/2004/25291 del 14/11/04**, in merito ai criteri per la determinazione della fascia di rispetto;
- **DM 29/05/08** "Approvazione della metodologia di calcolo per la determinazione delle fasce di rispetto per gli elettrodotti";
- **D.M.LL.PP 21/03/88 n° 449** "Approvazione delle norme tecniche per la progettazione, l'esecuzione e l'esercizio delle linee elettriche aeree esterne";
- **D.M.LL.PP 16/01/91 n° 1260** "Aggiornamento delle norme tecniche per la disciplina della costruzione e l'esercizio delle linee elettriche aeree esterne";
- **D.M.LL.PP. 05/08/98** "Aggiornamento delle norme tecniche per la progettazione, esecuzione ed esercizio delle linee elettriche esterne";
- **Artt. 95 e 97 del D. Lgs n. 259 del 01/08/03**;
- **Circola Ministeriale n. DCST/3/2/7900/42285/2940 del 18/02/82** "Protezione delle linee di telecomunicazione per perturbazioni esterne di natura elettrica – Aggiornamento delle Circolare del Mini. P.T. LCI/43505/3200 del 08/01/68;
- **Circolare** "Prescrizione per gli impianti di telecomunicazione allacciati alla rete pubblica, installati nelle cabine, stazioni e centrali elettriche AT", **trasmessa con nota Ministeriale n.LCI/U2/2/71571/SI del 13/03/73**;
- **CEI 7-6** Norme per il controllo della zincatura a caldo per immersione su elementi di materiale ferroso destinati a linee e impianti elettrici;
- **CEI 11-4** Esecuzione delle linee elettriche aeree esterne;
- **CEI 11-25** Calcolo delle correnti di cortocircuito nelle reti trifasi a corrente alternata;
- **CEI 11-27** Lavori su impianti elettrici;
- **CEI EN 50110-1-2** esercizio degli impianti elettrici;
- **CEI 33-2** Condensatori di accoppiamento e divisori capacitivi;
- **CEI 36-12** Caratteristiche degli isolatori portanti per interno ed esterno destinati a sistemi con tensioni nominali superiori a 1000 V;
- **CEI 57-2** Bobine di sbarramento per sistemi a corrente alternata;
- **CEI 57-3** Dispositivi di accoppiamento per impianti ad onde convogliate;
- **CEI 64-2** Impianti elettrici in luoghi con pericolo di esplosione;
- **CEI 11-32 V1**, Impianti di produzione eolica, telecomunicazione dagli effetti dell'induzione elettromagnetica provocata dalle linee elettriche vicine in caso di guasto;

Progetto dell'impianto eolico e relative opere di connessione denominato "Contrada Magliana" della potenza complessiva di 59,40 MW da realizzare nei Comuni di Veglie (LE), Salice Salentino (LE), Guagnano (LE), Campi Salentina (LE) e Cellino San Marco (BR).

- **CEI 211-6**, "Guida per la misura e per la valutazione dei campi elettrici e magnetici nell'intervallo di frequenza 0 Hz - 10 kHz, con riferimento all'esposizione umana", 1° Ed.;
- **CEI 106-11**, "Guida per la determinazione della fascia di rispetto per gli elettrodotti secondo le disposizioni del DPCM 8 luglio 2003 (Art.6)", 1a Ed.;
- **Delibera AEEG 168/03** Condizioni per l'erogazione del pubblico servizio di dispacciamento dell'energia elettrica sul territorio nazionale e per l'approvvigionamento delle relative risorse su base di merito economico, ai sensi degli articoli 3 e 5 del decreto legislativo 16 marzo 1999, n. 79;
- **Delibera AEEG 05/04** Intimazione alle imprese distributrici ad adempiere alle disposizioni in materia di servizio di misura dell'energia elettrica in corrispondenza dei punti di immissione di cui all'Allegato A alla deliberazione dell'Autorità per l'energia elettrica e il gas 30 gennaio 2004, n. 5/04;
- **Delibera AEEG ARG/elt 98/08** Verifica del Codice di trasmissione e di dispacciamento in materia di condizioni per la gestione della produzione di energia elettrica da fonte eolica;
- **Delibera AEEG ARG/elt 99/08** Testo integrato delle condizioni tecniche ed economiche per la connessione alle reti elettriche con obbligo di connessione di terzi degli impianti di produzione di energia elettrica (Testo integrato delle connessioni attive – TICA);
- **Delibera AEEG ARG/elt 04/10** Procedura per il miglioramento della prevedibilità delle immissioni dell'energia elettrica prodotta da impianti alimentati da fonti rinnovabili non programmabili relativamente alle unità di produzione non rilevanti;
- **Delibera AEEG ARG/elt 05/10** "Condizioni per il dispacciamento dell'energia elettrica prodotta da fonti rinnovabili non programmabili";
- **Codice di Rete TERNA.**
- **Decreto Legislativo 8 novembre 2021, n. 199** - Attuazione della direttiva (UE) 2018/2001 del Parlamento europeo e del Consiglio, dell'11 dicembre 2018, sulla promozione dell'uso dell'energia da fonti rinnovabili.
- **Legge 29 luglio 2021, n. 108** - Conversione in legge, con modificazioni, del decreto-legge 31 maggio 2021, n. 77, recante governance del Piano nazionale di ripresa e resilienza e prime misure di rafforzamento delle strutture amministrative e di accelerazione e snellimento delle procedure.
- **Legge 11 settembre 2020, n. 120** - Conversione in legge, con modificazioni, del decreto-legge 16 luglio 2020, n. 76, recante misure urgenti per la semplificazione e l'innovazione digitale.
- **Legge 27 aprile 2022, n. 34 - Conversione in legge, con modificazioni, del decreto-legge 1° marzo 2022, n. 17**, recante misure urgenti per il contenimento dei costi dell'energia elettrica e del gas naturale, per lo sviluppo delle energie rinnovabili e per il rilancio delle politiche industriali.
- **Decreto Ministeriale 1 giugno 2022** - Determinazione dei criteri per la misurazione del rumore emesso dagli impianti eolici e per il contenimento del relativo inquinamento acustico.

Progetto dell'impianto eolico e relative opere di connessione denominato "Contrada Magliana" della potenza complessiva di 59,40 MW da realizzare nei Comuni di Veglie (LE), Salice Salentino (LE), Guagnano (LE), Campi Salentina (LE) e Cellino San Marco (BR).

## Normativa in materia ambientale e paesaggistica

- **Decreto legislativo 3 aprile 2006, n. 152:** Norme in materia ambientale.
- **Decreto Legislativo 22 gennaio 2004, n. 42:** Codice dei beni culturali e del paesaggio, ai sensi dell'articolo 10 della legge 6 luglio 2002, n. 137.

10

## Normativa generale in tema Elettrodotti, linee elettriche, sottostazione e cabina di trasformazione

- **Regio Decreto 11 dicembre 1933, n. 1775** "Testo unico delle disposizioni di legge sulle acque e impianti elettrici;
- **D.P.R. 18 marzo 1965, n. 342** "Norme integrative della legge 6 dicembre 1962, n. 1643e norme relative al coordinamento e all'esercizio delle attività elettriche esercitate da enti ed imprese diversi dall'Ente Nazionale per l'Energia Elettrica";
- **Legge 28 giugno 1986, n. 339** "Nuove norme per la disciplina della costruzione e dell'esercizio di linee elettriche aeree esterne";
- **Norma CEI 211-4/1996** "Guida ai metodi di calcolo dei campi elettrici e magnetici generati da linee elettriche";
- **Norma CEI 211-6/2001** "Guida per la determinazione delle fasce di rispetto per gli elettrodotti secondo le disposizioni del DPCM 8 luglio 2003 (Art. 6) – Parte 1: Linee elettriche aeree e in cavo"
- **Norma CEI 11-17/2006** "Impianti di produzione, trasmissione e distribuzione di energia elettrica – Linee in cavo";
- **Norma CEI 0-16/2019** "Regola tecnica di riferimento per la connessione di utenti attivi e passivi alle reti AT ed MT delle imprese distributrici di energia elettrica"
- **Norma CEI 0-2/2019** "Guida per la definizione della documentazione degli impianti elettrici"
- **DM 29/05/2008** "Approvazione della metodologia di calcolo per la determinazione delle fasce di rispetto per gli elettrodotti".
- **Legge 22 febbraio 2001, n. 36** "Legge quadro sulla protezione dalle esposizioni a campi elettrici, magnetici ed elettromagnetiche.

## Normativa generale opere civili

- **Legge 5 novembre 1971, n. 1086** "Norme per la disciplina delle opere di conglomerato cementizio armato, normale e precompresso ed a struttura metallica";
- **Legge 2 febbraio 1974, n. 64** "Provvedimenti per le costruzioni con particolari prescrizioni per le zone sismiche"; D.M. LL.PP. 16 gennaio 1996 "Norme tecniche per le costruzioni in zone sismiche".

Progetto dell'impianto eolico e relative opere di connessione denominato "Contrada Magliana" della potenza complessiva di 59,40 MW da realizzare nei Comuni di Veglie (LE), Salice Salentino (LE), Guagnano (LE), Campi Salentina (LE) e Cellino San Marco (BR).

- **D.M. LL.PP. 14.01.2008** "Norme tecniche per il calcolo, l'esecuzione ed il collaudo delle strutture in cemento armato, normale e precompresso e per le strutture metalliche";
- **Circolare Consiglio Superiore Lavori Pubblici del 02/02/2009** contenente istruzioni per l'applicazione delle "Nuove norme tecniche per le costruzioni" di cui al DM 14 gennaio 2008;
- **Decreto 17 gennaio 2018** "Aggiornamento delle Norme tecniche per le costruzioni";
- **Circolare 21 gennaio 2019 n.7** "Istruzioni per l'applicazione dell'«Aggiornamento delle "Norme tecniche per le costruzioni"» di cui al decreto ministeriale 17 gennaio 2018".

11

## Normativa Sicurezza

- **D.Lgs. 9 Aprile 2008** "Testo unico sulla sicurezza".

## Normativa Regione Puglia

- **Deliberazione della Giunta Regionale 13/10/2006, n.1550** "Funzioni amministrative attribuite agli enti locali e delegate ai sensi della Legge regionale n. 19/2000";
- **Adeguamento del PRG alla Legge n.56/80**, atto ricognitivo deliberazione C.C.n.94 del 24/07/2001;
- **Deliberazione CC. n°43 del 08 aprile 2002**- Adozione con le procedure dell'art. 16 della LR.56/80 dell'adeguamento del PRG al PUTT/P regionale adottato con deliberazione GR.N°6946/94 e approvato con deliberazione GR. N°1748/2000;
- **B.U.R.P. n. 195 del 31/12/2010 della Regione Puglia – D.G.R. n.3029**
- **Determinazione n°1 del 03 gennaio 2011**– Autorizzazione unica ai sensi dell'art. 12 del D.Lgs 387/2003 – DGR 3029 del 30/12/2010 – Approvazione delle "Istruzioni tecniche per la informatizzazione della documentazione a corredo dell'Autorizzazione Unica" e delle "Linee Guida Procedura Telematica".

## 2.2 ITER AUTORIZZATIVO

### 2.2.1 Valutazione di impatto ambientale (art. 23 comma 1 del D. Lgs. 152/06)

In relazione alla tipologia di intervento, il progetto segue le procedure di Valutazione di Impatto Ambientale di competenza statale, ai sensi del D. Lgs. 152/2006 e recenti aggiornamenti introdotti dal D. Lgs 104/2017. Secondo l'Allegato II alla Parte seconda del D. Lgs 152/2006 e ss.mm.ii, per tipologia, l'intervento rientra tra i Progetti di Competenza Statale: *"Impianti eolici per la produzione di energia elettrica con potenza complessiva superiore a 30 MW"*.

In relazione alla partecipazione del MIBACT al procedimento, l'art. 7 bis comma 4 del D. Lgs. 152/2006, per i progetti a VIA di competenza statale prevede che:

Progetto dell'impianto eolico e relative opere di connessione denominato "Contrada Magliana" della potenza complessiva di 59,40 MW da realizzare nei Comuni di Veglie (LE), Salice Salentino (LE), Guagnano (LE), Campi Salentina (LE) e Cellino San Marco (BR).

*"In sede statale, l'autorità competente è il Ministero dell'ambiente e della tutela del territorio e del mare, che esercita le proprie competenze in collaborazione con il Ministero dei beni e delle attività culturali e del turismo per le attività istruttorie relative al procedimento di VIA [...] Il provvedimento di VIA è adottato nelle forme e con le modalità di cui all'articolo 25, comma 2, e all'articolo 27, comma 8."*

In definitiva la **Società Proponente**, ai sensi dell'art. 27 comma 1 del D.Lgs 152/06, presenterà al **Ministero dell'Ambiente e della Sicurezza Energetica – Direzione generale per la crescita sostenibile e qualità dello sviluppo – Divisione V | Sistemi di valutazione ambientale**, l'Istanza per il rilascio del **provvedimento di Valutazione d'Impatto Ambientale ai sensi dell'art. 23 comma 1 del D.Lgs 152/06**, chiedendo la allegando la documentazione e gli elaborati progettuali previsti dalle normative di settore per consentire il rilascio di tutte le autorizzazioni, intese, concessioni, licenze, pareri, concerti, nulla osta e assensi comunque denominati, necessari alla realizzazione e all'esercizio del medesimo progetto e indicati puntualmente in apposito elenco predisposto dal proponente stesso.

### 2.2.2 Autorizzazione Unica (art. 12 del D. Lgs. 387/03)

Ai sensi dell'art. 12 del D.Lgs 387/03, la **Società Proponente**, al fine di procedere con l'attivazione della **Istruttoria Tecnico Amministrativa**, allegherà la documentazione e gli elaborati progettuali previsti dalle normative di settore per consentire il rilascio di tutte le autorizzazioni, intese, concessioni, licenze, pareri, concerti, nulla osta e assensi comunque denominati, necessari alla realizzazione e all'esercizio del medesimo progetto e indicati puntualmente in apposito elenco predisposto dal proponente stesso.

Progetto dell'impianto eolico e relative opere di connessione denominato "Contrada Magliana" della potenza complessiva di 59,40 MW da realizzare nei Comuni di Veglie (LE), Salice Salentino (LE), Guagnano (LE), Campi Salentina (LE) e Cellino San Marco (BR).

### 3 DESCRIZIONE GENERALE DEL PROGETTO

#### 3.1 DATI GENERALI IDENTIFICATIVI DELLA SOCIETÀ PROPONENTE

**Magenta Energy S.r.l.**, con sede legale in Zona Industriale lotto n. 31 di San Marzano di San Giuseppe (TA), iscritta alla CCIAA di Commercio Industria Artigianato e Agricoltura di Taranto dal 17/10/2023 con P. IVA 03389130737e al numero R.E.A. TA - 213158 con capitale sociale di 10.000€.

13

La società ha per oggetto le seguenti attività:

- la produzione di energia elettrica a mezzo di impianti di generazione da fonti rinnovabili allo scopo della cessione a terzi utilizzatori, nel rispetto della normativa vigente in materia. A tal fine, la[...].

L'Amministratore Unico è MARCHITELLI VANNI nato a CASTELLANETA (TA) IL 16/09/1993, CF. MRCVNN93P16C136B, con domicilio a CASTELLANETA (TA) CONTRADA FONTANELLE S.N. CAP 74011.

#### 3.2 DATI GENERALI DEL PROGETTO

##### INQUADRAMENTO

Il sito di installazione ricade nel territorio amministrativo dei Comuni di Veglie (LE), Salice Salentino (LE), Guagnano (LE), Campi Salentina (LE) e Cellino San Marco (BR), a circa 1,4 km a ovest dal centro abitato di Campi Salentina (LE), a circa 1,5 km a sud-ovest dal centro abitato del Comune di Salice Salentino (LE), a circa 2,8 km a est dal centro abitato di Guagnano (LE), a circa 1,6 km a nord dal centro abitato di Veglie (LE).

##### PROPONENTE

##### **Magenta Energy Srl**

Zona Industriale lotto n. 31 di San Marzano di San Giuseppe (TA)

##### DISPONIBILITÀ DEL SITO

Esproprio per pubblica utilità

##### POTENZA NOMINALE IMPIANTO

59,40 MW

Progetto dell'impianto eolico e relative opere di connessione denominato "Contrada Magliana" della potenza complessiva di 59,40 MW da realizzare nei Comuni di Veglie (LE), Salice Salentino (LE), Guagnano (LE), Campi Salentina (LE) e Cellino San Marco (BR).

### 3.3 UBICAZIONE DELL'INTERVENTO

Il Parco Eolico "Contrada Magliana" e delle relative opere di connessione descritto nel presente progetto è ubicato nei Comuni di Veglie (LE), Salice Salentino (LE), Guagnano (LE), Campi Salentina (LE) e Cellino San Marco (BR).

Nel sito è prevista l'installazione di 9 aerogeneratori di tipo SIEMENS GAMESA "SG6.6MW @115m HH" per una potenza totale pari a 59,40 MW.

Gli aerogeneratori in progetto sono così suddivisi e ubicati nel territorio di:

- n.3 aerogeneratori nel Comune di Veglie;
- n.4 aerogeneratori nel Comune di Salice Salentino;
- n.1 aerogeneratore nel Comune di Campi Salentina;
- n.1 aerogeneratore nel Comune di Guagnano.

Inquadramento su IGM - Scala 1:100.000



Figura 1 | Inquadramento su base IGM

Progetto dell'impianto eolico e relative opere di connessione denominato "Contrada Magliana" della potenza complessiva di 59,40 MW da realizzare nei Comuni di Veglie (LE), Salice Salentino (LE), Guagnano (LE), Campi Salentina (LE) e Cellino San Marco (BR).

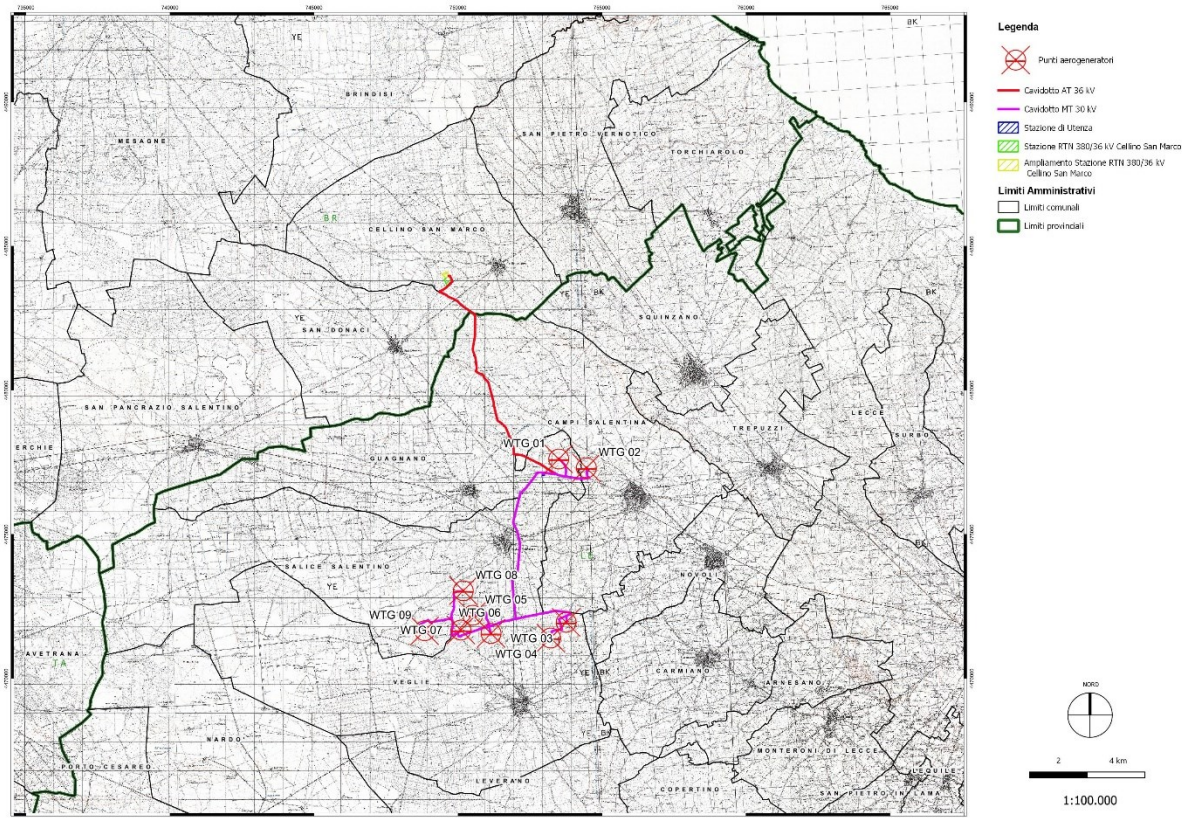

Figura 2 | Inquadramento su base Ortofoto Regione Puglia

Gli aerogeneratori di progetto denominati WTG01 e WTG02 sono localizzati tra i comuni di Guagnano e Campi Salentina, a circa 2,6 km a est dal centro abitato di Guagnano e 1,1 km a nord dal centro abitato di Campi Salentina. I restanti sette aerogeneratori sono disposti in direzione est-ovest tra i centri abitati dei comuni di Salice Salentino e Veglie, a circa 1,3 km a sud dal centro abitato di Salice Salentino e 1,3 km a nord dal centro abitato di Veglie.

L'area di impianto è raggiungibile mediante la rete infrastrutturale esistente, quali la SS7ter in uscita dalla Strada Provinciale Brindisi Lecce, e proseguendo lungo la SP17 in direzione nord-sud verso il centro abitato del Comune di Veglie (LE).

È previsto che la connessione dell'impianto eolico alla Rete di Trasmissione Nazionale avvenga in corrispondenza della futura Stazione Elettrica (SE) di trasformazione della RTN a 380/150/36 kV da inserire in entra-esce alla linea a 380 kV "Brindisi Sud – Galatina".

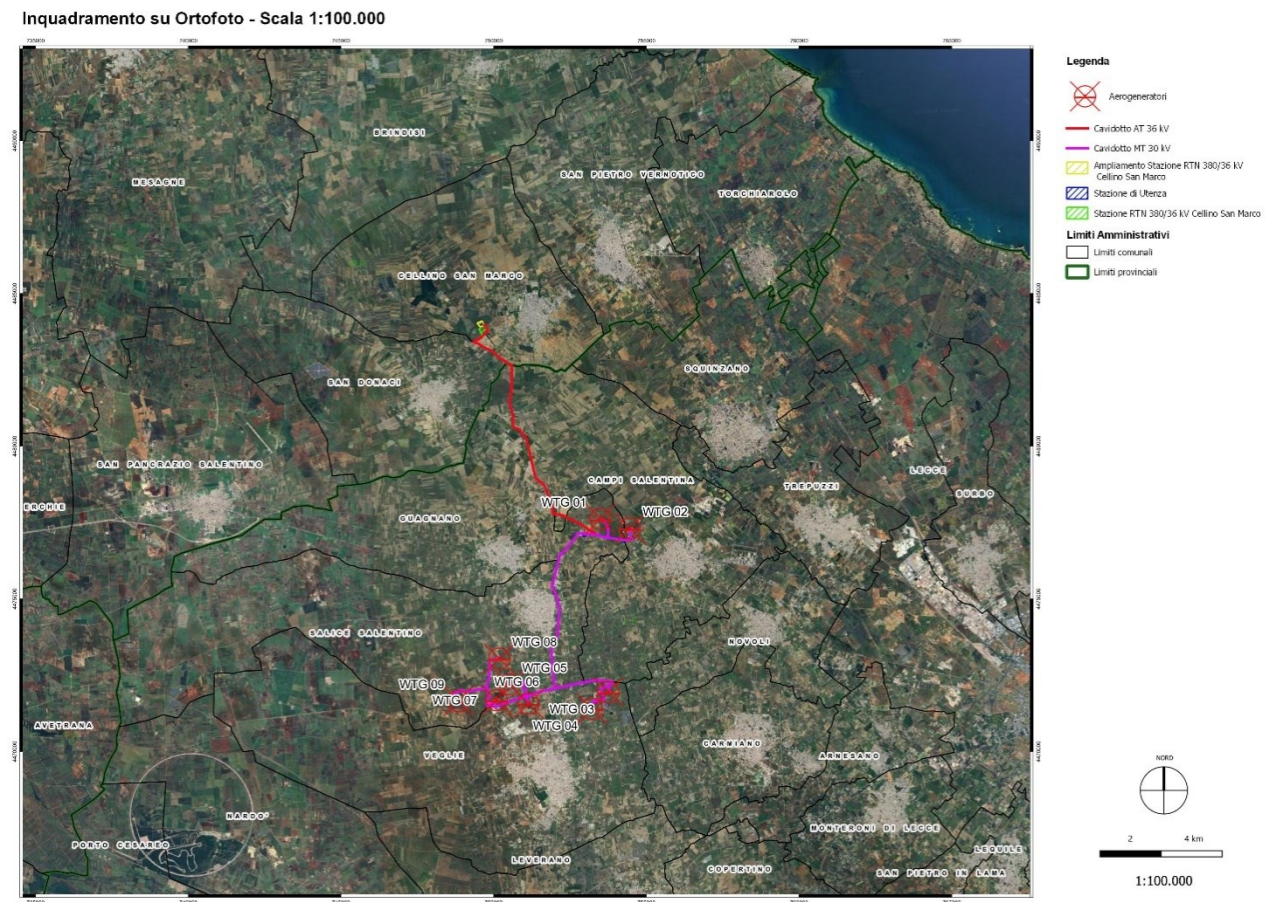

Progetto dell'impianto eolico e relative opere di connessione denominato "Contrada Magliana" della potenza complessiva di 59,40 MW da realizzare nei Comuni di Veglie (LE), Salice Salentino (LE), Guagnano (LE), Campi Salentina (LE) e Cellino San Marco (BR).

L'esatta posizione degli aerogeneratori è diretta conseguenza dello studio del regime eolico effettuato con l'installazione di una torre di misura anemometrica e l'elaborazione dei dati ottenuti tramite un programma di simulazione.

Adottando il sistema cartesiano di riferimento WGS 84 UTM Zona 33 N, le coordinate degli aerogeneratori sono le seguenti:

Denominazione	WGS84 UTM 33N X (m)	WGS84 UTM 33N Y (m)
WTG01	753497	4477614
WTG02	754457	4477307
WTG03	750183	4473042
WTG04	753754	4471946
WTG05	753216	4471402
WTG06	751148	4471562
WTG07	750510	4472193
WTG08	750099	4471678
WTG09	748842	4471654

I riferimenti catastali delle aree occupate dalla fondazione degli aerogeneratori di progetto riportati nei catasti dei rispettivi Comuni sono:

#### Comune di Guagnano

- Foglio 38 particella 57

#### Comune di Campi Salentina

- Foglio 28 particella 5

#### Comune di Veglie

- Foglio 12 particella 231
- Foglio 14 particelle: 46, 135, 237

#### Comune di Salice Salentino

- Foglio 40 particella 330
- Foglio 46 particella 160
- Foglio 47 particella 34
- Foglio 49 particella 144

Progetto dell'impianto eolico e relative opere di connessione denominato "Contrada Magliana" della potenza complessiva di 59,40 MW da realizzare nei Comuni di Veglie (LE), Salice Salentino (LE), Guagnano (LE), Campi Salentina (LE) e Cellino San Marco (BR).

---

Gli aerogeneratori sono posizionati lungo strade esistenti che dovranno essere soggette ad interventi di adeguamento delle caratteristiche dimensionali, laddove necessario, e saranno utilizzate per accedere ad ognuna delle piattaforme degli aerogeneratori e alla sottostazione di trasformazione, sia durante la fase di esecuzione delle opere che nella successiva manutenzione del parco eolico.

I cavidotti di interconnessione MT 30 kV fra gli aerogeneratori e quelli di collegamento alla Stazione Utente saranno costituiti da cavo interrato al di sotto della viabilità esistente e dimensionato opportunamente secondo i criteri ingegneristici previsti da legge.

Al fine di alterare il meno possibile la zona di impianto degli aerogeneratori, sono state progettate le opere minime necessarie per l'installazione dei macchinari.

Esse consistono in:

- pista di accesso di raccordo tra la viabilità principale e tutte le piazzole a servizio degli aerogeneratori di larghezza pari a 5 m necessaria per il passaggio delle gru e dei trasporti eccezionali;
- platee di fondazioni dirette su pali per l'installazione delle torri: previste in calcestruzzo armato dimensionati per resistere agli sforzi di ribaltamento e scivolamento prodotti dalle forze agenti sulla torre. Essendo condizionante l'azione di ribaltamento essi saranno del tipo snello di grande dimensione in pianta ed altezza ridotta. Sulla platea saranno disposte le piastre di ancoraggio al quale verranno imbullonate le basi delle torri;
- piazzole orizzontali di dimensioni specifiche per ogni aerogeneratore;
- trincee ed i pozzetti necessari per posizionare le canalizzazioni elettriche. I pozzetti saranno in calcestruzzo armato con coperchi, anch'essi realizzati in calcestruzzo;
- opere civili della sottostazione ed in particolare: platea di fondazione, la recinzione perimetrale, l'alloggiamento per le strumentazioni e inghiaiatrice superficiale.

Progetto dell'impianto eolico e relative opere di connessione denominato "Contrada Magliana" della potenza complessiva di 59,40 MW da realizzare nei Comuni di Veglie (LE), Salice Salentino (LE), Guagnano (LE), Campi Salentina (LE) e Cellino San Marco (BR).

### 3.4 INQUADRAMENTO URBANISTICO DELL'OPERA

#### 3.4.1 Piano Regolatore Generale del Comune di Guagnano

Per quanto riguarda il Comune di **Guagnano**, vige il P.R.G. approvato con D.G.R. n. 1116 del 06/08/2005. Il suolo su cui si intende realizzare il parco eolico ricade in Zone Produttive per Attività Primarie (E) a destinazione agricola, la quale è soggetta all'art. 13/d delle Norme del citato PRG vigente. Per le caratteristiche ambientali, produttive ed economiche l'intervento di installazione di un cavidotto interrato in un'area agricola è ritenuto appropriato, in quanto rientra nella categoria di opere per pubblica utilità e inoltre richiede l'occupazione di una piccola parte del territorio. Il suolo non subisce modifiche rilevanti in quanto in seguito alla realizzazione dello scavo vi sarà il ripristino totale delle aree coinvolte. Inoltre, è sempre da tenere in considerazione il carattere temporaneo delle opere in questione che non modificano la potenzialità produttiva, del terreno in cui insistono. Una volta ripristinato il terreno torna ad avere le sue caratteristiche precedenti all'intervento e può pertanto essere riutilizzato per gli scopi a cui è vocato.



Figura 3 | P.R.G. del Comune di Guagnano

Progetto dell'impianto eolico e relative opere di connessione denominato "Contrada Magliana" della potenza complessiva di 59,40 MW da realizzare nei Comuni di Veglie (LE), Salice Salentino (LE), Guagnano (LE), Campi Salentina (LE) e Cellino San Marco (BR).

### 3.4.2 Piano Urbanistico Generale del Comune di Campi Salentina

Lo strumento urbanistico vigente nel comune di **Campi Salentina** è il Piano Urbanistico Generale (PUG), approvato con deliberazione di C.C. n. 72 del 30/11/2010 (BURP n. 187 del 16-12-2010). Il suolo su cui si intende realizzare il parco eolico ricade in ambito rurale ed è data la possibilità di realizzare impianti come previsto dall'articolo 57.03 delle Norme di Piano. L'area oggetto di intervento più precisamente è classificata come Contesto Extraurbano CE2 – con funzione agricola, limitata frammentazione e potenziale ambientale e/o paesaggistico ed è ad elevata vulnerabilità degli acquiferi ai sensi dell'art. 32 delle NTA.

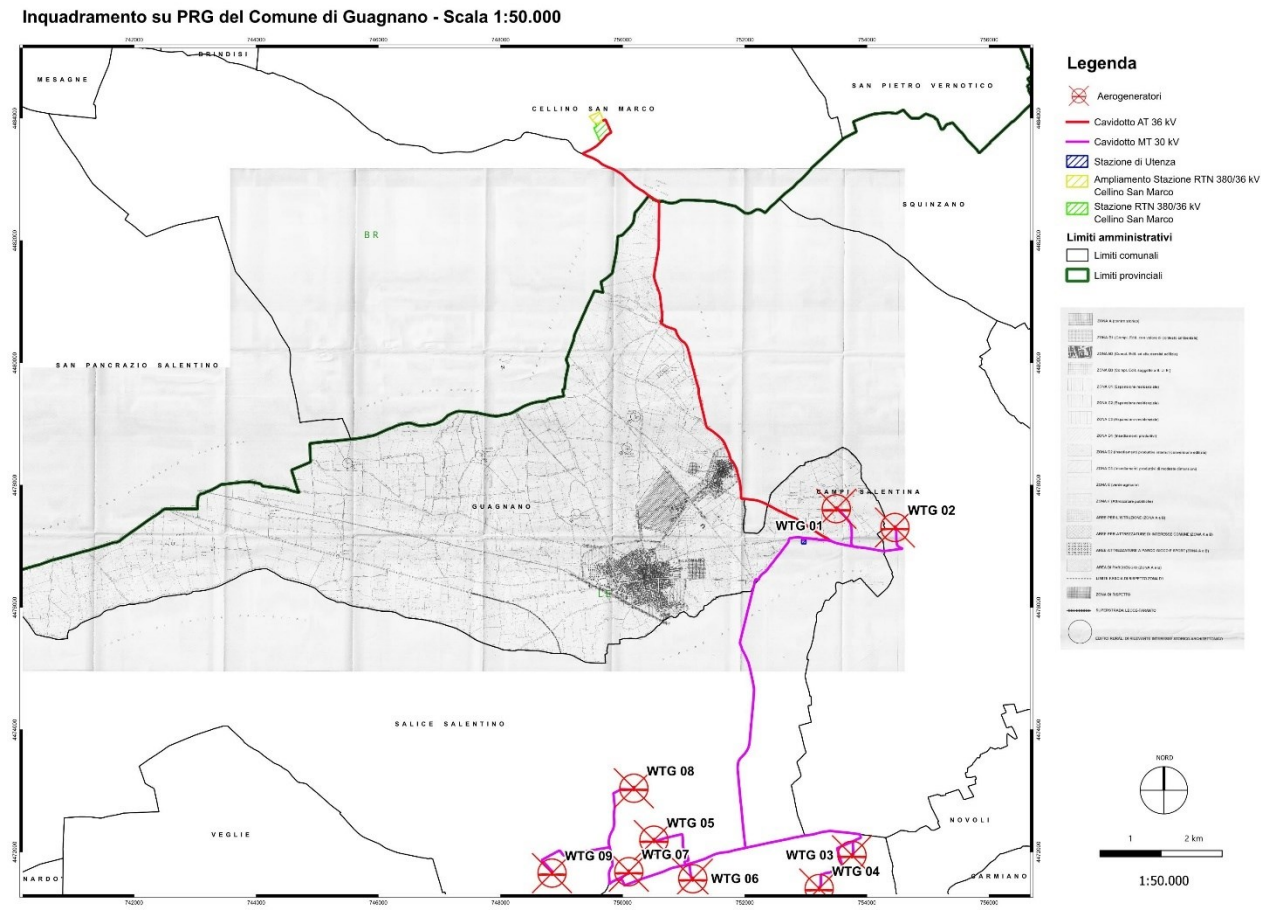
Per le caratteristiche ambientali, produttive ed economiche l'intervento di installazione di un parco eolico in un'area di questo tipo è ritenuto appropriato in quanto coniuga una elevata produttività energetica con l'occupazione di una piccola parte del territorio. Il suolo non subisce modifiche rilevanti. Inoltre, è sempre da tenere in considerazione il carattere temporaneo delle opere in questione che non modificano la potenzialità produttiva, ma non possibile, del terreno in cui insistono. Una volta dismesso l'impianto il terreno torna ad avere le sue caratteristiche precedenti all'intervento e può pertanto essere riutilizzato per gli scopi a cui è vocato.

Inquadramento su PUG ed Comune di Campi Salentina - Scala 1:50.000



Figura 4 | P.U.G. del Comune di Campi Salentina – Contesti territoriali

Progetto dell'impianto eolico e relative opere di connessione denominato "Contrada Magliana" della potenza complessiva di 59,40 MW da realizzare nei Comuni di Veglie (LE), Salice Salentino (LE), Guagnano (LE), Campi Salentina (LE) e Cellino San Marco (BR).

Inquadramento su PUG ed Comune di Campi Salentina - Scala 1:50.000

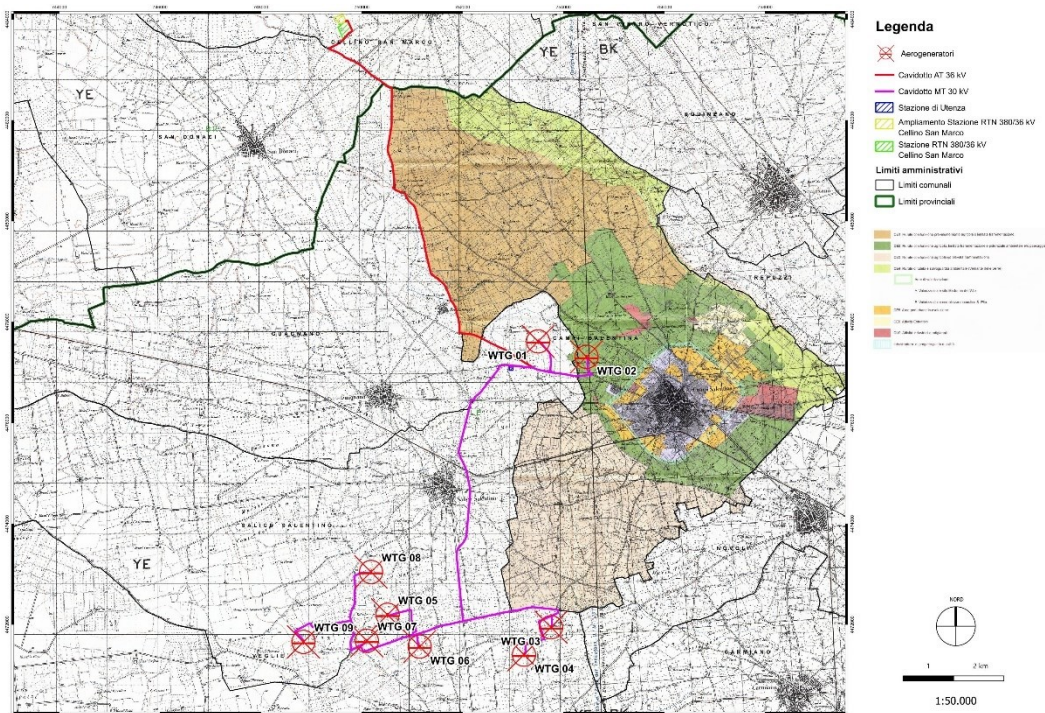

Figura 5 | P.U.G. del Comune di Campi Salentina – Invarianti strutturali

Inquadramento su PUG ed Comune di Campi Salentina - Scala 1:50.000

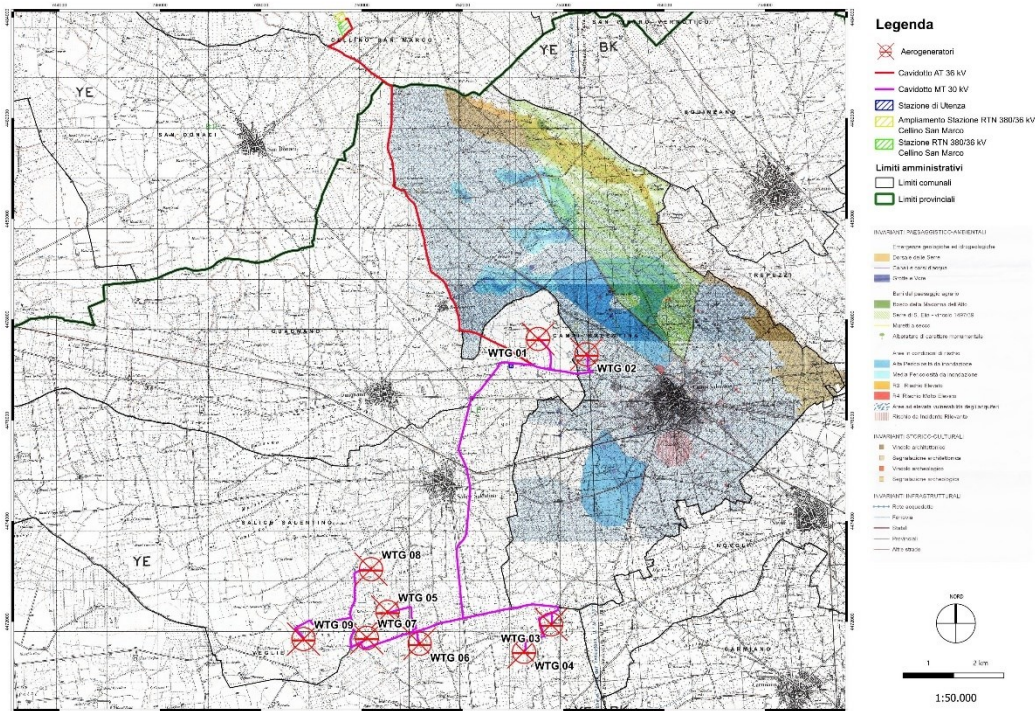

Figura 6 | P.U.G. del Comune di Campi Salentina – Adeguamento al PUTT

**PROJETTO engineering s.r.l.**  
società d'ingegneria

**RELAZIONE TECNICA**

Direttore Tecnico: ING. LEONARDO FILOTICO  
Cap. Soc. 119.000,00 € Codice Fiscale: 02658050733  
Partita Iva : 02658050733  
Sede Legale: Via dei Mille 5, 74024 Manduria - Taranto  
Sede Operativa: Z.I. Lotto 31, 74020 San Marzano di San Giuseppe - Taranto  
Tel 099 9574694 fax 099 2222834 mob. 3491735914

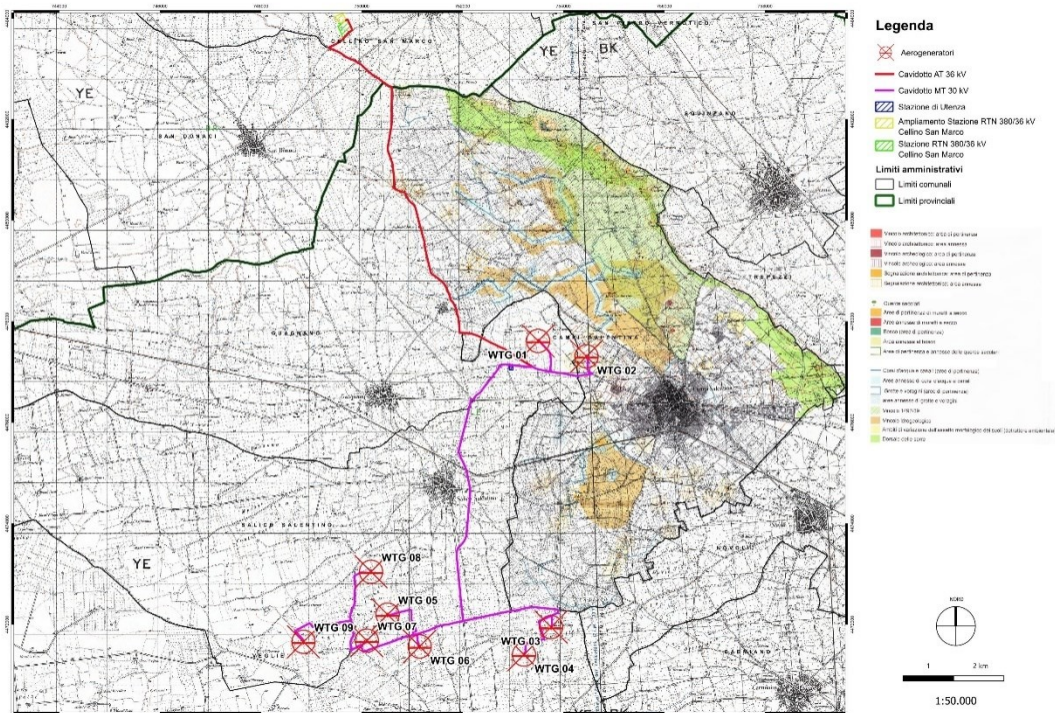

SR EN ISO 9001:2015  
Certificate No. G204

SR EN ISO 14001:2015  
Certificate No. E145

SR EN ISO 45001:2018  
Certificate No. OH597

Progetto dell'impianto eolico e relative opere di connessione denominato "Contrada Magliana" della potenza complessiva di 59,40 MW da realizzare nei Comuni di Veglie (LE), Salice Salentino (LE), Guagnano (LE), Campi Salentina (LE) e Cellino San Marco (BR).

### 3.4.3 Piano Regolatore Generale del Comune di Salice Salentino

Per quanto riguarda il Comune di **Salice Salentino**, vige il P.R.G, approvato con D.G.R. n. 1632 del 23/11/1999. Il suolo su cui si intende realizzare il parco eolico, ricade in aree a destinazione agricola ai sensi del citato P.R.G. vigente, precisamente nella ZTO E1 – *zona agricola produttiva normale* normata dall'articolo 42 delle NTA del Piano. Per le caratteristiche ambientali, produttive ed economiche l'intervento di installazione di un parco eolico in un'area agricola non utilizzata a tale scopo per note problematiche ambientali è ritenuto appropriato, in quanto coniuga una elevata produttività energetica con l'occupazione di una piccola parte del territorio. Il suolo non subisce modifiche rilevanti.

Inoltre, è sempre da tenere in considerazione il carattere temporaneo delle opere in questione che non modificano la potenzialità produttiva, ma non possibile, del terreno in cui insistono. Una volta dismesso l'impianto il terreno torna ad avere le sue caratteristiche precedenti all'intervento e può pertanto essere riutilizzato per gli scopi a cui è vocato.

Inquadramento su PRG del Comune di Salice Salentino - Scala 1:50.000



Figura 7 | P.R.G. del Comune di Salice Salentino

Progetto dell'impianto eolico e relative opere di connessione denominato "Contrada Magliana" della potenza complessiva di 59,40 MW da realizzare nei Comuni di Veglie (LE), Salice Salentino (LE), Guagnano (LE), Campi Salentina (LE) e Cellino San Marco (BR).

### 3.4.4 Piano Regolatore Generale del Comune di Veglie

Per quanto riguarda il Comune di **Veglie**, vige il P.R.G, adottato con D.G.R. n.8419 del 12/11/1986 e n. 12841 del 30/12/1987. Il suolo su cui si intende realizzare il parco eolico, ricade in aree a destinazione agricola E2 ai sensi dell'art. 9 delle Norme di Piano. Per le caratteristiche ambientali, produttive ed economiche l'intervento di installazione di un parco eolico in un'area agricola non utilizzata a tale scopo per note problematiche ambientali è ritenuto appropriato, in quanto coniuga una elevata produttività energetica con l'occupazione di una piccola parte del territorio. Una volta dismesso l'impianto il terreno torna ad avere le sue caratteristiche precedenti all'intervento e può pertanto essere riutilizzato per gli scopi a cui è vocato.

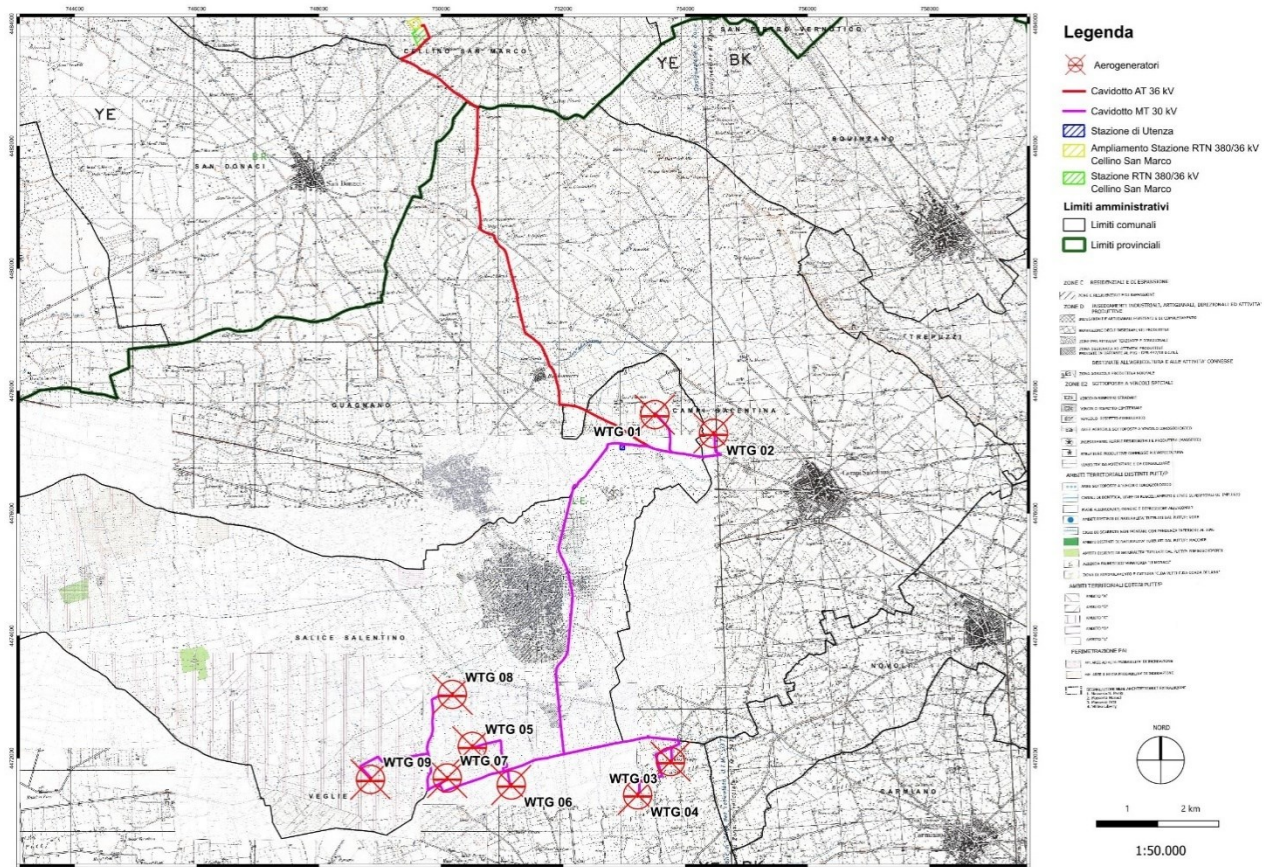

Figura 8 | P.R.G. del Comune di Veglie

### 3.4.5 Programma di Fabbricazione del Comune di Cellino San Marco

Per quanto riguarda il Comune di **Cellino San Marco**, lo strumento di pianificazione attualmente vigente è il Programma di Fabbricazione approvato con decreto n.2630 del Presidente della Regione Puglia il 11/11/1978, l'area oggetto di intervento ricade interamente in zona territoriale **Zona Agricola**. L'area destinata al progetto risulta coerente con la Pianificazione Comunale.

Per le caratteristiche ambientali, produttive ed economiche l'intervento di installazione di un parco eolico in un'area agricola non utilizzata a tale scopo per note problematiche ambientali è ritenuto

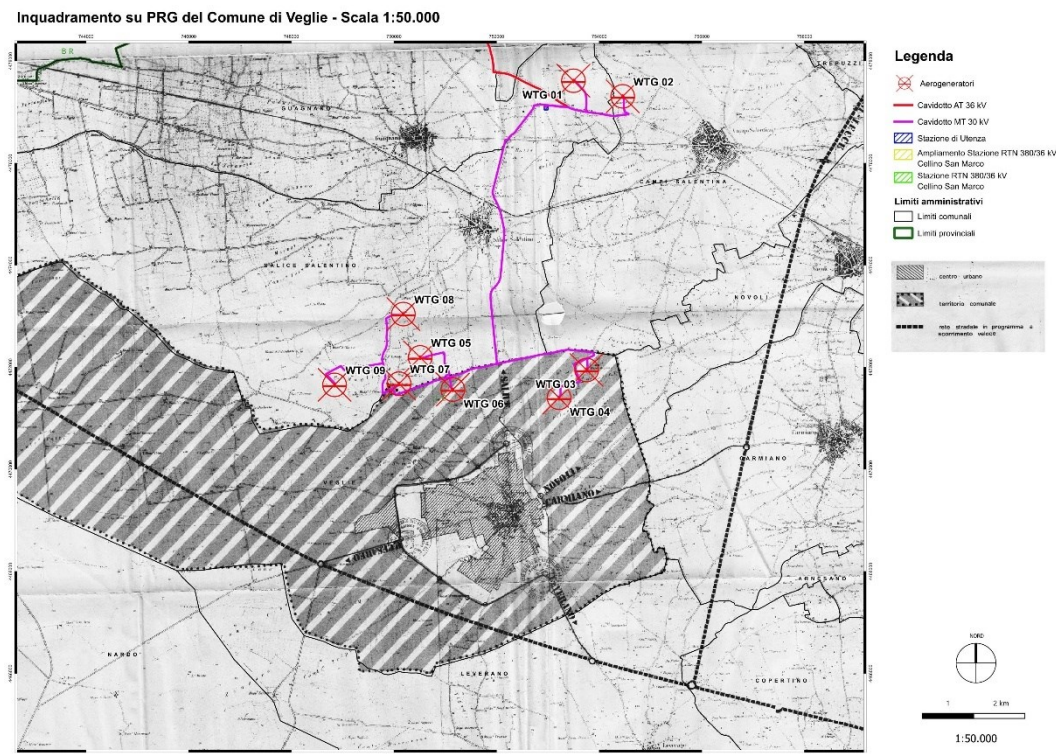
Progetto dell'impianto eolico e relative opere di connessione denominato "Contrada Magliana" della potenza complessiva di 59,40 MW da realizzare nei Comuni di Veglie (LE), Salice Salentino (LE), Guagnano (LE), Campi Salentina (LE) e Cellino San Marco (BR).

appropriato, in quanto coniuga una elevata produttività energetica con l'occupazione di una piccola parte del territorio. Il suolo non subisce modifiche rilevanti. Inoltre, è sempre da tenere in considerazione il carattere temporaneo delle opere in questione che non modificano la potenzialità produttiva del terreno in cui insistono. Una volta dismesso l'impianto il terreno torna ad avere le sue caratteristiche precedenti all'intervento e può pertanto essere riutilizzato per gli scopi a cui è vocato.

Inquadramento su PdF del Comune di Cellino San Marco - Scala 1:25.000



Figura 9 | P.d.F. del Comune di Cellino San Marco



Progetto dell'impianto eolico e relative opere di connessione denominato "Contrada Magliana" della potenza complessiva di 59,40 MW da realizzare nei Comuni di Veglie (LE), Salice Salentino (LE), Guagnano (LE), Campi Salentina (LE) e Cellino San Marco (BR).

### 3.5 AEROGENERATORI

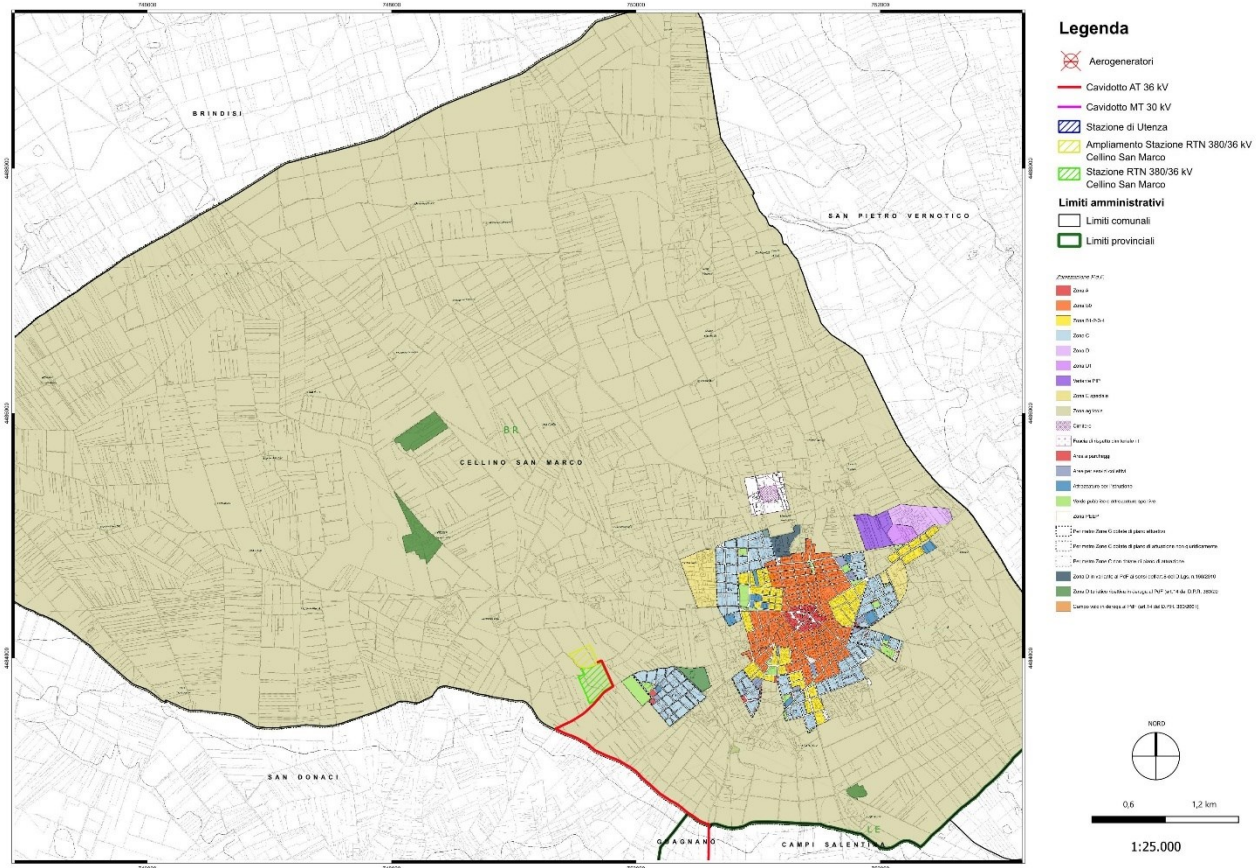
Nel sito è prevista l'installazione di 9 aerogeneratori di tipo SIEMENS GAMESA "SG170 6.6MW@ 115m HH" con una potenza complessiva di 59,40 MW. Il rotore è costituito da 3 pale disposte in maniera aerodinamica e costruite in resine di poliestere rinforzate con fibra di vetro fissate ad un nucleo metallico. Le caratteristiche principali del rotore sono:

Tabella 1 | Tabella caratteristiche aerogeneratori Siemens GAMESA SG170 6.6MW @ 115m HH

<b>Diametro massimo</b>	170 m
<b>Area spazzata</b>	22,698 m <sup>2</sup>
<b>Senso di rotazione</b>	Senso orario (vista frontale)
<b>Orientamento rotore</b>	Sopravvento
<b>Angolo di inclinazione</b>	6°
<b>Inclinazione pala</b>	2°
<b>Numero di pale</b>	3
<b>Freno aerodinamico</b>	Pale in bandiera

Il rotore avrà una velocità variabile tra 9,0 e 19,8 giri/min, combinato con un sistema di regolazione del passo delle pale, fornirà la migliore resa possibile adattandosi nel contempo alle specifiche della rete elettrica (accoppiamento con generatore) e minimizzando le emissioni acustiche.

Le pale avranno una lunghezza massima di 85 m, pertanto, data la quota del rotore posto a 115 m dal piano campagna, il massimo sviluppo verticale del sistema torre-pale sarà di 200 m. Le pale, a profilo alare, sono ottimizzate per operare a velocità variabile e saranno protette dalle scariche atmosferiche da un sistema parafulmine integrato secondo lo standard IEC 1024-1. Questo sistema conduce la scarica attraverso i lati della pala, dalla punta sino alla giunzione del rotore e da qui sino al sistema di protezione di terra e consente di proteggere ogni componente dell'aerogeneratore.

L'interfaccia tra il rotore ed il sistema di trasmissione del moto è il mozzo. I cuscinetti delle pale sono imbullonati direttamente sul mozzo, che sostiene le flange per gli attuatori di passo e le corrispondenti unità di controllo. Durante il funzionamento i sistemi di controllo della velocità e del passo interagiscono per ottenere il rapporto ottimale tra massima resa e minimo carico. Con bassa velocità del vento e a carico parziale, il generatore opera a passo delle pale costante e velocità del rotore variabile, sfruttando costantemente la migliore aerodinamica possibile al fine di ottenere un'efficienza ottimale.

La bassa velocità del rotore alle basse velocità mantiene bassi i livelli di emissione acustica. A potenza nominale e ad alte velocità del vento il sistema di controllo del rotore agisce sull'attuatore del passo delle pale per mantenere una generazione di potenza costante. Le raffiche di vento fanno accelerare il rotore che viene gradualmente rallentato dal controllo del passo. Questo sistema di controllo permette una riduzione

Progetto dell'impianto eolico e relative opere di connessione denominato "Contrada Magliana" della potenza complessiva di 59,40 MW da realizzare nei Comuni di Veglie (LE), Salice Salentino (LE), Guagnano (LE), Campi Salentina (LE) e Cellino San Marco (BR).

significativa del carico sul generatore eolico fornendo contemporaneamente alla rete energia ad alto livello di compatibilità. Oltre a controllare la potenza in uscita il controllo del passo serve da sistema di sicurezza primario. Durante la normale azione di frenaggio i bordi d'attacco delle pale vengono ruotati in direzione del vento. Il meccanismo di controllo del passo agisce in modo indipendente su ogni pala. Pertanto, nel caso in cui l'attuatore del passo dovesse venire a mancare su due pale, la terza può ancora riportare il rotore sotto controllo ad una velocità di rotazione sicura nel giro di pochi secondi. In tal modo si ha un sistema di sicurezza a tripla ridondanza.

Quando l'aerogeneratore è in posizione di parcheggio le pale del rotore vengono messe a bandiera. Ciò riduce nettamente il carico sull'aerogeneratore, e quindi sulla torre. Tale posizione, viene pertanto attuata in condizioni climatiche di bufera.

### 3.6 DESCRIZIONE DELLA VIABILITÀ DI ACCESSO AL PARCO

#### 3.6.1 Ampiezza della carreggiata

Tutte le strade dovranno possedere un'ampiezza minima di circa 5 metri nei tratti rettilinei, mentre in curva si realizzerà un ampliamento della carreggiata, definito area di manovra, dimensionato in funzione del raggio di curvatura del tratto considerato.

#### 3.6.2 Area di sorvolo

Per il passaggio dei convogli speciali per il trasporto delle pale dell'aerogeneratore, in prossimità di alcune curve sarà necessario rendere libera da ostacoli artificiali e/o naturali un'area per il passaggio aereo della porzione di pala caricata a sbalzo sul convoglio stesso, ovvero della parte fra l'asse della ruota e la parte più esterna del veicolo.

Per maggior dettaglio, far riferimento all'elaborato denominato **LTUMBX4\_ElaboratoGrafico\_03\_02\_01**.

#### 3.6.3 Drenaggi

Tutte le strade saranno realizzate a perfetta regola d'arte e, pertanto, ove necessario, prevedranno la realizzazione di adeguate opere di regimazione delle acque meteoriche per il convogliamento delle stesse verso l'impiuvio naturale esistente.

Detto accorgimento tecnico permette di evitare sovrappressioni idrostatiche nelle opere con conseguente danneggiamento delle stesse. Il drenaggio che verrà effettuato per mezzo di pozzetti e/o trincee drenanti consente di abbassare la quota piezometrica e conferisce maggiore consolidamento ai pendii e alle scarpate anche se tendenzialmente soggetti a frane superficiali.

Progetto dell'impianto eolico e relative opere di connessione denominato "Contrada Magliana" della potenza complessiva di 59,40 MW da realizzare nei Comuni di Veglie (LE), Salice Salentino (LE), Guagnano (LE), Campi Salentina (LE) e Cellino San Marco (BR).

### 3.6.4 Viabilità di accesso al parco eolico

L'accesso al sito è previsto percorrendo le strade pubbliche di seguito elencate:

Partenza del percorso: **Porto di Brindisi.**

porto di brindisi  
E90, 72100, Pedagne BR

#### Prendi SS613 da E90

- 6 min (4,5 km)
- ↑ 1. Procedi in direzione sud su E90  
400 m
  - ↻ 2. Alla rotonda prendi la 1<sup>a</sup> uscita e prendi Via Maiorana/E90  
1,1 km
  - ↑ 3. Entra in Via Enrico Fermi/E90  
650 m
  - ↶ 4. Svolta a sinistra per rimanere su Via Enrico Fermi/E90  
12 m
  - ↻ 5. Alla rotonda prendi la 1<sup>a</sup> uscita e prendi Via Giulio Natta/E90  
500 m
  - ↻ 6. Alla rotonda prendi la 2<sup>a</sup> uscita e prendi E90  
950 m
  - ↻ 7. Alla rotonda prendi la 2<sup>a</sup> uscita e prendi lo svincolo Via Provinciale Lecce/Strada Comunale 80 per Lecce  
450 m
  - ↑ 8. Entra in Via Provinciale Lecce/Strada Comunale 80  
[i Continua su Via Provinciale Lecce](#)  
200 m
  - ↑ 9. Prendi lo svincolo per la SS613  
300 m

Segui SS613 in direzione di Uscita Tangenziale Ovest a Lecce

19 min (31,2 km)

Progetto dell'impianto eolico e relative opere di connessione denominato "Contrada Magliana" della potenza complessiva di 59,40 MW da realizzare nei Comuni di Veglie (LE), Salice Salentino (LE), Guagnano (LE), Campi Salentina (LE) e Cellino San Marco (BR).

---

- ↑ 10. Entra in SS613  
\_\_\_\_\_ 31,1 km
- ↗ 11. Prendi l'uscita Tangenziale Ovest verso Tangenziale Ovest/Gallipoli  
\_\_\_\_\_ 120 m

25 min (35,7 km)

Lecce  
73100 LE

- ↑ 12. Procedi in direzione sudest  
\_\_\_\_\_ 550 m
- ↑ 13. Entra in SS694  
\_\_\_\_\_ 450 m
- ↗ 14. Prendi l'uscita 16-Trepuzzi verso Trepuzzi/Taranto  
\_\_\_\_\_ 98 m

58 s (1,1 km)

Lecce  
73100 LE

- ↑ 15. Procedi in direzione sudovest  
\_\_\_\_\_ 190 m
- ↘ 16. Mantieni la destra al bivio, segui le indicazioni per Lecce/Trepuzzi/Campi S.na/Taranto ed entra in Via Ignazio Ciaia  
\_\_\_\_\_ 200 m
- ← 17. Svolta a sinistra e prendi SS16 Adriatica/SS16  
\_\_\_\_\_ 3,6 km

Progetto dell'impianto eolico e relative opere di connessione denominato "Contrada Magliana" della potenza complessiva di 59,40 MW da realizzare nei Comuni di Veglie (LE), Salice Salentino (LE), Guagnano (LE), Campi Salentina (LE) e Cellino San Marco (BR).

- 
- 18. Alla rotonda prendi la 2<sup>a</sup> uscita e prendi Strada Statale 7ter/SS7ter  
2,8 km
  - 19. Alla rotonda, prendi la 3<sup>a</sup> uscita e rimani su Strada Statale 7ter/SS7ter  
2,6 km
  - 20. Alla rotonda, prendi la 2<sup>a</sup> uscita e rimani su Strada Statale 7ter/SS7ter  
1,3 km
  - 21. Svolta leggermente a destra e prendi Via Lecce/Strada Statale 7ter/SS7ter  
650 m
  - 22. Svolta a destra e prendi Via Medaglie d'Oro/Viale Nino di Palma/SS7ter  
500 m
  - 23. Svolta a destra per rimanere su Via Medaglie d'Oro/Viale Nino di Palma/SS7ter  
450 m
  - 24. Svolta a sinistra e prendi Viale de Palma N. Medaglia D'Oro/SS7ter  
750 m
  - 25. Alla rotonda prendi la 1<sup>a</sup> uscita e prendi Strada Statale 7ter/SS7ter  
110 m

15 min (13,3 km)

SS7ter

73012 Campi Salentina LE

Progetto dell'impianto eolico e relative opere di connessione denominato "Contrada Magliana" della potenza complessiva di 59,40 MW da realizzare nei Comuni di Veglie (LE), Salice Salentino (LE), Guagnano (LE), Campi Salentina (LE) e Cellino San Marco (BR).



Figura 10 | Percorso su mezzi gommati delle componenti degli aerogeneratori dal porto di Brindisi fino all'area di impianto

La maggior parte degli adeguamenti previsti lungo tali strade per consentire il passaggio dei trasporti con i vari componenti necessari alla realizzazione del parco eolico riguarda la momentanea rimozione di guardrail, segnali stradali e pali della luce.

Per maggior dettaglio, si faccia riferimento all'elaborato di progetto denominato **LTUMBX4\_DocumentazioneSpecialistica\_30 – Report viabilità accesso al cantiere con interventi da eseguire.**

### 3.7 FASCE DI RISPETTO DA INFRASTRUTTURE ESISTENTI

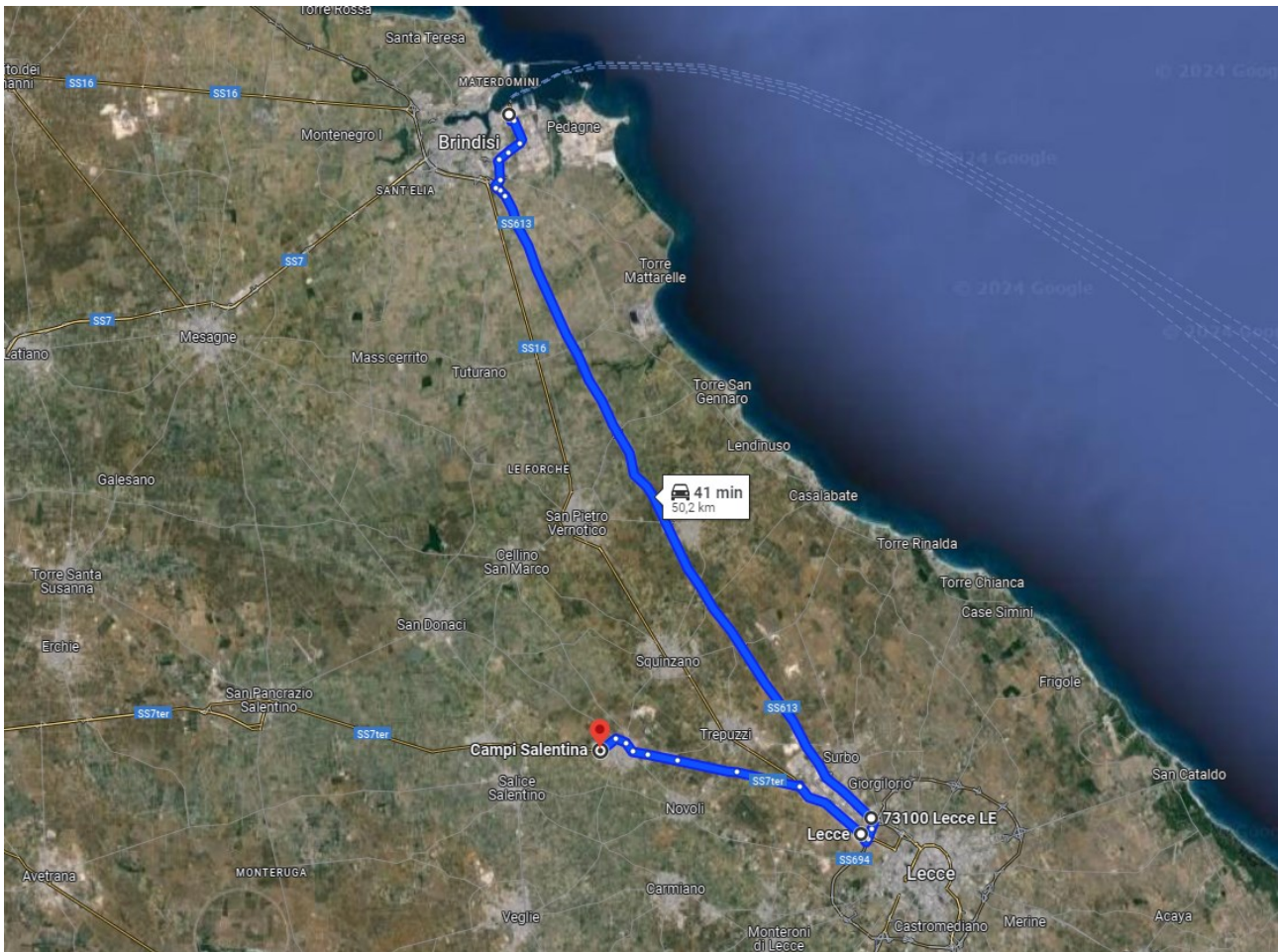
La superficie dell'intero impianto è stata modulata tenendo conto dei buffer dalle "Red Flags", ossia dalle interferenze presenti sul territorio.

Sono state considerate, quindi, delle fasce di rispetto dalle infrastrutture esistenti ed in particolare da:

Progetto dell'impianto eolico e relative opere di connessione denominato "Contrada Magliana" della potenza complessiva di 59,40 MW da realizzare nei Comuni di Veglie (LE), Salice Salentino (LE), Guagnano (LE), Campi Salentina (LE) e Cellino San Marco (BR).

---

- Fabbricati esistenti;
- Rete ferroviaria;
- Rete viaria;
- Metanodotto;
- Elettrodotti.

### 3.7.1 Fascia di rispetto dalla rete ferroviaria

Nel caso ferroviario, come previsto dal *D.P.R. 11 luglio 1980, n.753*, il posizionamento delle opere di impianto è previsto ad una distanza superiore a 30 metri dal limite della zona di occupazione della più vicina rotaia (*art. 49 del D.P.R.*).

### 3.7.2 Fascia di rispetto dalla rete viaria

Nel caso stradale, come previsto dal *D.P.R. 16 dicembre 1992, n.495 – Regolamento di esecuzione e di attuazione del nuovo Codice della Strada* le opere di impianto sono state posizionate ad una distanza superiore a 200 m dal confine delle strade Comunali e ad una distanza superiore a 300 m dal confine delle strade Provinciali.





### 3.7.3 Metanodotto

Secondo le disposizioni del *D.M. 24/11/1984* è stata considerata una fascia di rispetto pari a 5 m dal metanodotto con una pressione di esercizio compresa tra i  $5 < P < 21$  bar e posato in un terreno sprovvisto di manto superficiale impermeabile.

### 3.7.4 Elettrodotti

Secondo le disposizioni del *DM n° 449 del 21/03/1988*, *DPCM del 23/04/1992*, *DPCM 8 luglio 2003* e *DM del 28/05/08* sono state considerate delle fasce di rispetto pari a 25 m dall'asse della linea AT e 16 m da quella della linea MT.

Progetto dell'impianto eolico e relative opere di connessione denominato "Contrada Magliana" della potenza complessiva di 59,40 MW da realizzare nei Comuni di Veglie (LE), Salice Salentino (LE), Guagnano (LE), Campi Salentina (LE) e Cellino San Marco (BR).

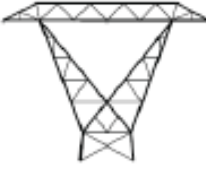
Tipologia sostegno	Formazione	Armamento	Corrente	DPA (m)	Rif.
<b>Semplice Terna con mensole normali (serie 132/150 kV)</b>  <b>Scheda A1</b>	22.8 mm 307.75 mm <sup>2</sup>		576	18	A1a
			444	16	A1b
	31.5 mm 585.35 mm <sup>2</sup>		870	22	A1c
			675	20	A1d
<b>Semplice Terna con mensole isolanti (serie 132/150 kV)</b>  <b>Scheda A2</b>	22.8 mm 307.75 mm <sup>2</sup>		576	16	A2a
			444	14	A2b
	31.5 mm 585.35 mm <sup>2</sup>		870	19	A2c
			675	17	A2d
<b>Semplice Terna a bandiera con mensole normali (serie 132/150 kV)</b>  <b>Scheda A3</b>	22.8 mm 307.75 mm <sup>2</sup>		576	21sx 14dx	A3a
			444	19sx 12dx	A3b
	31.5 mm 585.35 mm <sup>2</sup>		870	25sx 18dx	A3c
			675	23sx 16dx	A3d
<b>Semplice Terna a bandiera con mensole isolanti (serie 132/150 kV)</b>  <b>Scheda A4</b>	22.8 mm 307.75 mm <sup>2</sup>		576	17sx 13dx	A4a
			444	15sx 11dx	A4b
	31.5 mm 585.35 mm <sup>2</sup>		870	20sx 16dx	A4c
			675	18sx 14dx	A4d
<b>Tubolare Semplice Terna con mensole isolanti a triangolo (serie 132/150 kV)</b>  <b>Scheda A5</b>	22.8 mm 307.75 mm <sup>2</sup>		576	15sx 14dx	A5a
			444	13sx 12dx	A5b
	31.5 mm 585.35 mm <sup>2</sup>		870	18sx 17dx	A5c
			675	17sx 15dx	A5d
<b>Semplice Terna a Delta (serie 132/150 kV)</b>  <b>Scheda A6</b>	22.8 mm 307.75 mm <sup>2</sup>		576	24	A6a
			444	21	A6b
	31.5 mm 585.35 mm <sup>2</sup>		870	28	A6c
			675	25	A6d



Progetto dell'impianto eolico e relative opere di connessione denominato "Contrada Magliana" della potenza complessiva di 59,40 MW da realizzare nei Comuni di Veglie (LE), Salice Salentino (LE), Guagnano (LE), Campi Salentina (LE) e Cellino San Marco (BR).



Figura 11 | Linea Guida per l'applicazione dell'Allegato al DM 29.05.08 per linea AT

Progetto dell'impianto eolico e relative opere di connessione denominato "Contrada Magliana" della potenza complessiva di 59,40 MW da realizzare nei Comuni di Veglie (LE), Salice Salentino (LE), Guagnano (LE), Campi Salentina (LE) e Cellino San Marco (BR).

### 3.8 INTERFERENZE DEL CAVIDOTTO MT CON SOTTOSERVIZI ESISTENTI

I tracciati del cavidotto MT 30 kV di connessione alla Stazione Utente 36/30 kV e del cavidotto AT 36 kV di connessione all'ampliamento della futura Stazione RTN 380/150/36 kV è stato definito considerando criteri tecnici progettuali finalizzati:

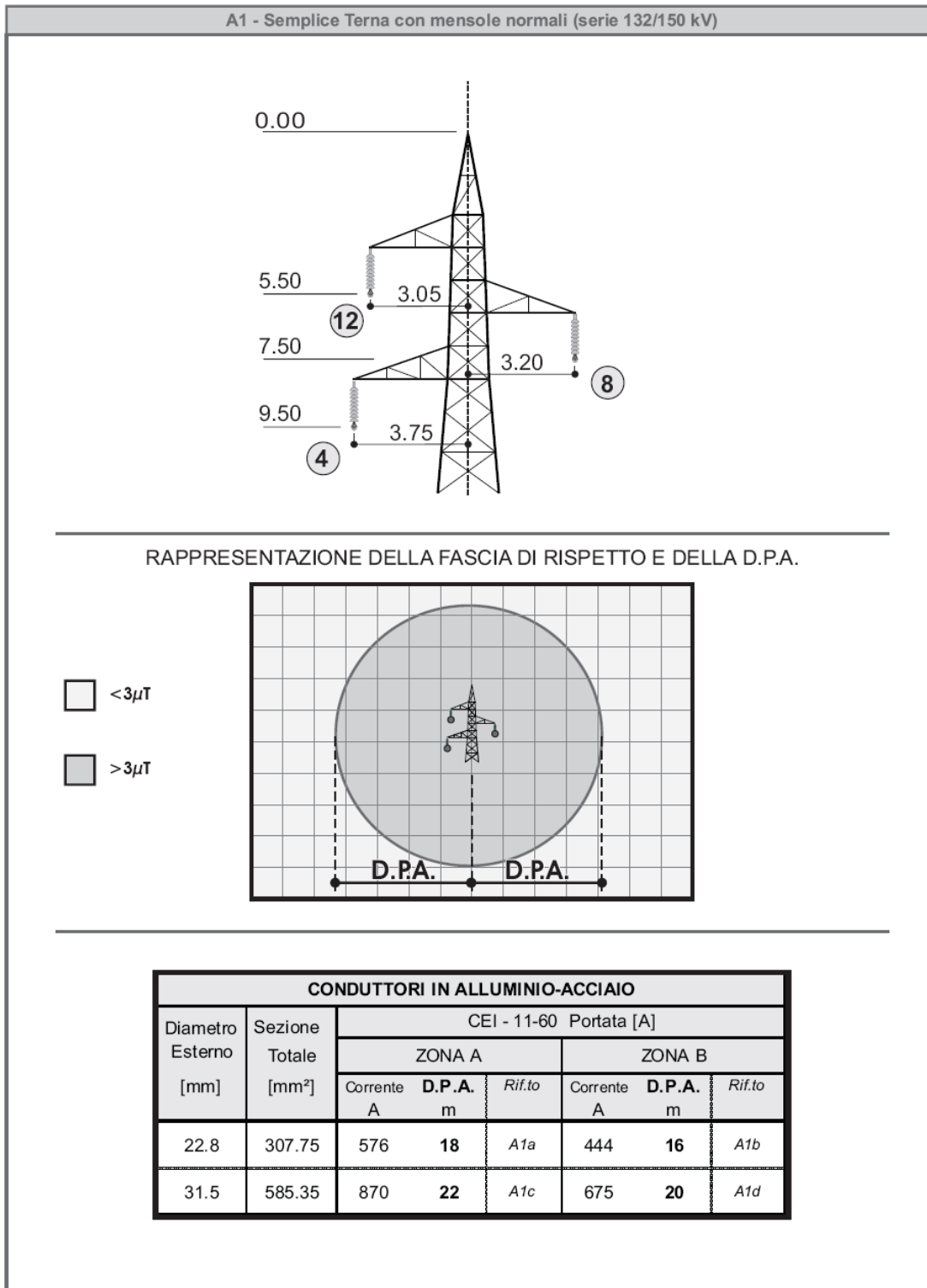
- al contenimento della lunghezza complessiva delle opere, sia per limitare la quantità di territorio complessivamente interessata dalla esecuzione dei lavori, sia per contenere le perdite di energia ed i costi di realizzazione dell'intervento;
- alla permanenza delle opere previste il più possibile entro l'assetto viario esistente, con l'obiettivo di limitare le trasformazioni sul territorio in terreni agricoli privati;
- alla limitazione di interferenze con zone sottoposte a vincoli di natura paesaggistica, archeologica, naturalistica, idrogeologica.

Il percorso di posa interesserà rami di viabilità esistente, di competenza comunale, provinciale e statale, o strade interpoderali (sterrate o bianche). Allo scopo di non interferire con la sede stradale esistente, purché tecnicamente consentito, sarà data priorità ad una posa del cavidotto in banchina stradale. Nei tratti iniziali del percorso di posa, come anche nel tratto intermedio dello stesso, la posa impegnerà terreni agricoli privati.

Lungo il suo percorso le tre terne di cavi M.T. e AT intersecheranno infrastrutture interrato esistenti (canalizzazioni). Il superamento delle condizioni di interferenza sarà tecnicamente consentito ricorrendo a tecnologie di *posa no-dig*.



Figura 12 | Modalità di posa in opera di tipo NO-DIG

Le interferenze rilevate a seguito di sopralluoghi tecnici lungo l'intero percorso delle opere di connessione interrato, sono state così si seguito classificate:

Progetto dell'impianto eolico e relative opere di connessione denominato "Contrada Magliana" della potenza complessiva di 59,40 MW da realizzare nei Comuni di Veglie (LE), Salice Salentino (LE), Guagnano (LE), Campi Salentina (LE) e Cellino San Marco (BR).

---

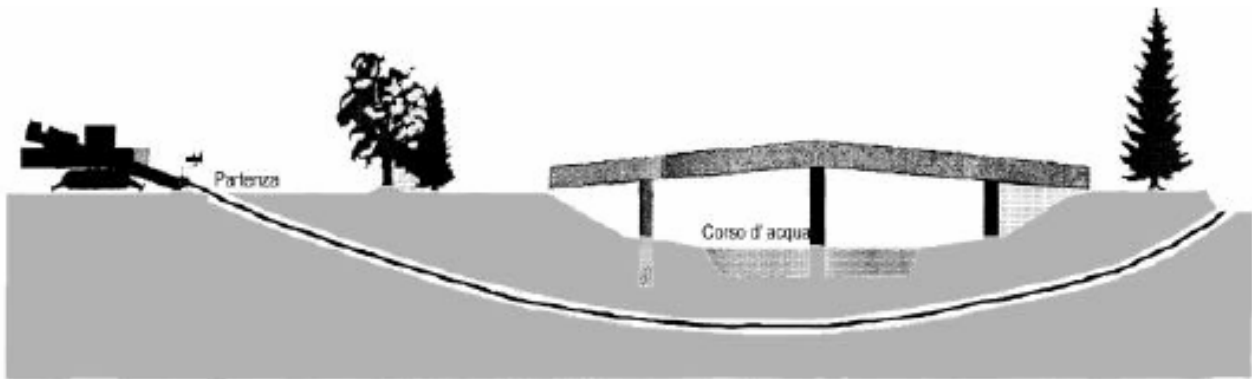
- tipo 1: Incrocio tra linee MT – AT di progetto e tubazioni metalliche interrato;
- tipo 2: Intersezione tra linee MT – AT di progetto con gasdotti;
- tipo 3: Intersezione tra linee MT – AT di progetto con canali e corsi d'acqua;
- tipo 4: Intersezione tra linee MT di progetto con viadotti e sovrappassi;

34

Per una trattazione più dettagliata dell'argomento si rimanda all'elaborato denominato "LTUMXB4\_DocumentazioneSpecialistica\_29 - Report fotografico del cavidotto con interferenze".



Progetto dell'impianto eolico e relative opere di connessione denominato "Contrada Magliana" della potenza complessiva di 59,40 MW da realizzare nei Comuni di Veglie (LE), Salice Salentino (LE), Guagnano (LE), Campi Salentina (LE) e Cellino San Marco (BR).

## 4 DESCRIZIONE TECNICA DEL PROGETTO

Il progetto consiste nell'installazione di 9 aerogeneratori di tipo SIEMENS GAMESA "SG6.6MW@115m" per una potenza di 59,40 MW.

Il rotore è costituito da 3 pale disposte in maniera aerodinamica e costruite in resine di poliestere rinforzate con fibra di vetro fissate ad un nucleo metallico.

35

Per la realizzazione dell'impianto eolico sono da prevedersi le seguenti opere e infrastrutture:

- Opere provvisionali;
- Opere civili di fondazione;
- Attività di montaggio;
- Cavidotti e rete elettrica;
- Opere di viabilità stradale e piazzole;
- Stazione di utenza 36/30 kV;
- Rete di terra.

### 4.1 OPERE PROVVISORIALI

Le opere provvisionali riguardano la predisposizione delle aree da utilizzare durante la fase di cantiere come piazzole per i montaggi delle torri e degli aerogeneratori e il conseguente carico e trasporto del materiale di risulta. Tali opere sono di natura provvisoria ossia limitate alla sola fase di cantiere.

Questa fase sarà caratterizzata dalla realizzazione di piazzole a servizio del montaggio di ciascuna torre, di dimensione diversa a seconda della conformazione stradale.

Montate le torri e installate su ciascuna delle loro sommità le navicelle con i rotori e le pale, si procederà a rinverdire i collegamenti e di piazzali di servizio (opere provvisionali) in quanto l'utilizzazione risulta temporanea e strumentale alla esecuzione delle opere, ripristinando così lo status quo ante.

### 4.2 OPERE CIVILI DI FONDAZIONE

Si tratta di fondazioni costituite da platea in calcestruzzo armato di idonee dimensioni, su cui ogni singola torre dovrà sorgere, poggiante, eventualmente, a seconda della natura del terreno, sopra una serie di pali in c.a. la cui profondità varierà in funzione delle caratteristiche geotecniche del sito (comunque ca. 20m). A tale platea verrà collegato il concio di fondazione in acciaio delle torri.

Saranno dimensionati per resistere agli sforzi di ribaltamento e slittamento prodotti dalle forze agenti sulla torre. Essendo condizionante l'azione di ribaltamento essi saranno del tipo snello di grande dimensione

Progetto dell'impianto eolico e relative opere di connessione denominato "Contrada Magliana" della potenza complessiva di 59,40 MW da realizzare nei Comuni di Veglie (LE), Salice Salentino (LE), Guagnano (LE), Campi Salentina (LE) e Cellino San Marco (BR).

inpianta ed altezza ridotta. Sui plinti saranno disposte le piastre di ancoraggio al quale verranno imbullonate le basi delle torri.

A tal proposito si rimanda alla consultazione delle seguenti tavole "LTUMBX4\_ElaboratoGrafico\_31\_02" (Fondazione aerogeneratore-armatura e carpenteria) e alla relazione "LTUMBX4\_CalcoliPreIstrutture".

#### 4.2.1 Piazzole di montaggio

In corrispondenza di ogni aerogeneratore saranno realizzate delle piazzole di montaggio atte all'adeguato posizionamento della gru di sollevamento e di quella ausiliaria per l'installazione degli aerogeneratori.

Le piazzole di montaggio saranno realizzate con la tipica forma rettangolare riportata in figura.

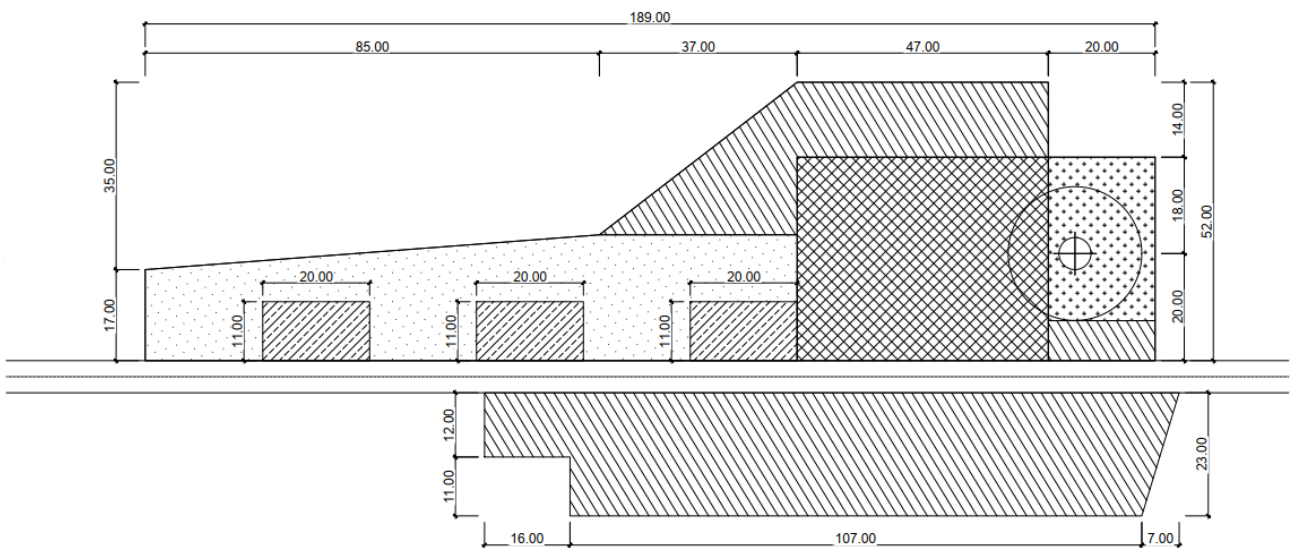

La realizzazione prevedrà una opportuna sagomatura orografica mediante scavo e/o riporto di terre e rocce provenienti da scavo e la posa in opera di misto stabilizzato da cava, con compattazione del 95%, in una sede opportunamente preparata attraverso scoticamento di 20-40 cm di terreno di coltivo e posa in opera di geotessuto.

Dette opere conferiranno alla piazzola di montaggio una pendenza longitudinale e trasversale massima di circa 1°, corrispondente al 1,7% ed una portanza geotecnica adeguata alla sicura stabilizzazione dei mezzi di sollevamento durante le fasi di installazione degli aerogeneratori e di eventuale sostituzione di parti di ricambio degli stessi durante l'esercizio dell'impianto.

Progetto dell'impianto eolico e relative opere di connessione denominato "Contrada Magliana" della potenza complessiva di 59,40 MW da realizzare nei Comuni di Veglie (LE), Salice Salentino (LE), Guagnano (LE), Campi Salentina (LE) e Cellino San Marco (BR).

In corrispondenza di ogni piazzola dovrà essere resa disponibile un'area per il montaggio della gru di sollevamento (gru principale) e per le manovre che essa dovrà eseguire, e che sia sgombera da ostacoli. L'eventuale adeguamento di dette aree prevede operazioni di scavo e/o riporto di terre e rocce provenienti da scavo e, laddove necessario, la rimozione anche temporanea di ostacoli naturali o artificiali.

La localizzazione delle aree sopraccitate e le relative caratteristiche progettuali sono dettagliate nell'elaborato "LTUMBX4\_ElaboratoGrafico\_02".

37

### 4.3 ATTIVITÀ DI MONTAGGIO

Ultimate le opere di fondazione, il lavoro d'installazione delle turbine in cantiere consiste essenzialmente nelle seguenti fasi:

- Trasporto e scarico dei materiali relativi agli aerogeneratori;
- Controllo delle torri e del loro posizionamento;
- Montaggio torre;
- Sollevamento della navicella e relativo posizionamento;
- Montaggio delle pale sul mozzo;
- Sollevamento del rotore e dei cavi in navicella;
- Messa in esercizio della macchina.

L'aerogeneratore viene trasportato a piè d'opera in pezzi separati per il suo assemblaggio comedi seguito descritto:

- tronchi della torre tubolare, montati sequenzialmente secondo il maggior diametro;
- gondola completa con cavi di connessione all'unità di controllo ai piedi della torre;
- 3 pale;
- mozzo del rotore e le sue protezioni;
- unità di controllo;
- accessori (scala interna, linea di sicurezza, bulloni di assemblaggio, ecc.).

La torre viene assemblata a terra in posizione orizzontale, mediante bulloni che uniscono le flange collocate agli estremi dei tronchi. A seguire vengono posizionati i diversi accessori della torre (scale, piattaforme, cavi di sicurezza anticaduta, ecc.).

Si procede all'assemblaggio del rotore, sempre a piè d'opera, unendo le pale al nucleo e collocando la protezione frontale.

Progetto dell'impianto eolico e relative opere di connessione denominato "Contrada Magliana" della potenza complessiva di 59,40 MW da realizzare nei Comuni di Veglie (LE), Salice Salentino (LE), Guagnano (LE), Campi Salentina (LE) e Cellino San Marco (BR).

Una volta terminate le suddette operazioni si procede al sollevamento della torre con una gru da 300 tonnellate, operando nel modo seguente:

- si solleva la torre completa e la si colloca sopra la fondazione fissando i bulloni ai tirafondi;
- si issa la gondola e quando essa è posizionata sul collare superiore della torre si fermano i bulloni di fissaggio;
- si innalza il rotore completo in posizione verticale;
- si fissa il mozzo del rotore al piatto di connessione situato all'estremo anteriore dell'asse principale della gondola;
- si collega al meccanismo di connessione del passo delle pale;
- si procede alla posa dei cavi della gondola all'interno della torre per la successiva connessione all'unità di controllo;
- si colloca l'unità di controllo sugli appoggi predisposti nella base di fondazione e si collegano i cavi di potenza e di controllo della gondola predisponendo l'aerogeneratore per la sua connessione alla rete.

Le strutture in elevazione sono limitate alla torre che rappresenta il sostegno dell'aerogeneratore, ossia del rotore e della navicella: la torre è costituita da un elemento in acciaio a sezione circolare, finita in superficie con vernici protettive in modo da evitare in particolare il fenomeno della corrosione.

Le pale sono costituite in fibra di vetro rinforzata ottenuta mediante tecnologia di prefusione. Tutte le turbine utilizzate sono equipaggiate con uno speciale sistema di regolazione per cui l'angolodellepaleècostantemente regolatoeorientatonellaposizioneottimaleasecondadelle diverse condizioni del vento. Ciò ottimizza la potenza prodotta e riduce al minimo il livello di rumore. La torre è accessibile dall'interno, ed è verniciata per proteggerla dalla corrosione.

La stessa è rastremata all'estremità superiore per permettere alle pale, flesse per la spinta del vento, di ruotare liberamente. Sempre all'interno della torre, trovano adeguata collocazione i cavi per il convogliamento e trasporto dell'energia prodotta alla cabina di trasformazione posta alla base della torre, dalla quale è poi convogliata nella rete di interconnessione interna al parco eolico, la stazione utenza 36/30 kV, per essere convogliata tramite elettrodotto interrato a 36 kV all'ampliamento della futura Stazione RTN 380/150/36 kV di nuova realizzazione sito in agro di Cellino San Marco e di proprietà di "Terna s.p.a."

#### 4.4 CAVIDOTTI E RETE ELETTRICA INTERNA AL PARCO

Le opere relative alla rete elettrica interna al parco eolico, oggetto del presente lavoro, possono essere schematicamente suddivise in due sezioni:

Progetto dell'impianto eolico e relative opere di connessione denominato "Contrada Magliana" della potenza complessiva di 59,40 MW da realizzare nei Comuni di Veglie (LE), Salice Salentino (LE), Guagnano (LE), Campi Salentina (LE) e Cellino San Marco (BR).

- Opere elettriche di trasformazione e di collegamento fra aerogeneratori;
- Opere di collegamento dagli aerogeneratori alla Stazione di Utenza con cavo MT 30 kV;
- Opere di collegamento alla Rete di Gestore Nazionale con cavidotto AT 36 kV.

L'energia prodotta da ciascun aerogeneratore è trasformata da bassa a media tensione per mezzo del trasformatore BT/MT e quindi trasferita al quadro MT posto a base torre all'interno della struttura di sostegno tubolare.

39

La rete elettrica in MT sarà realizzata con cavi unipolari disposti a trifoglio con conduttori in alluminio per il collegamento degli aerogeneratori ai relativi scomparti di smistamento e da questi alla Stazione di Utenza 36/30 kV, collocata vicino allo storage. La rete elettrica sarà interrata, protetta e accessibile nei punti di giunzione ed opportunamente segnalata.

Saranno infine posizionati pozzetti prefabbricati di ispezione in cls, per la manutenzione della rete elettrica in cui collocare le giunzioni dei cavi e i picchetti di terra.

Ogni aerogeneratore dispone di una stazione di trasformazione BT/MT.

Le stazioni di trasformazione sono ubicate all'interno delle torri degli aerogeneratori collegandosi alla rete di media tensione attraverso pozzetti di linea per mezzo di cavi 30 kV posati direttamente in cavidotti interrati.

Le apparecchiature elettriche della stazione di utenza saranno ubicate all'interno di un'area opportunamente recintata, nella quale sarà posizionato un edificio in muratura dotato degli apparati di controllo e protezione della sottostazione stessa. Inoltre, saranno presenti le celle di media tensione e i quadri di misura, controllo e protezione della sottostazione.

Maggiori informazioni tecniche sui componenti che costituiscono la sottostazione sono contenute nelle specifiche tecniche dell'impianto elettrico.

## 4.5 STAZIONE DI UTENZA

La stazione elettrica 36/30 kV sarà ubicata nel Comune di Salice Salentino (LE) al Foglio 23, P.IIa1 e riceve i cavi in media tensione a 30 kV dagli aerogeneratori. Suddetta Stazione sarà collegata mediante cavo in alta tensione a 36 kV all'ampliamento della futura Stazione RTN 380/150/36 kV di nuova costruzione sita in agro di Cellino San Marco (BR), da inserire in entra-esce alla linea a 380 kV "Brindisi Sud – Galatina".

La stazione elettrica è equipaggiata con un trasformatore della potenza di 70 MVA e rapporto di trasformazione 36/30 kV, un edificio di stazione ospitante i quadri elettrici di arrivo dal parco eolico e partenza verso il trasformatore di potenza, nonché i quadri elettrici di alta tensione (AT) a 36 kV per l'attestazione dei cavi di connessione alla stazione elettrica RTN. Inoltre, nell'edificio della stazione utente



Progetto dell'impianto eolico e relative opere di connessione denominato "Contrada Magliana" della potenza complessiva di 59,40 MW da realizzare nei Comuni di Veglie (LE), Salice Salentino (LE), Guagnano (LE), Campi Salentina (LE) e Cellino San Marco (BR).

saranno ubicati i locali delle apparecchiature di controllo, misura, alimentazione dei servizi ausiliari, locali ufficio e magazzino.

## 4.6 RETE DI TERRA

L'installazione della rete di messa a terra sarà conforme alla normativa vigente. La rete di terra sarà interrata e verrà realizzata secondo le seguenti considerazioni:

- i conduttori di terra dovranno restare ad una profondità di circa 80 cm dalla superficie del terreno;
- le diramazioni della maglia interrata per le connessioni con la superficie resteranno a circa 1 m sopra il pavimento;
- tutte le connessioni dei conduttori interrati saranno realizzate con saldatura del tipo CADWELL;
- saranno realizzati pozzetti ispezionabili, lì dove necessario, per misurare la resistenza di messa a terra;
- i conduttori della maglia interrata e delle diramazioni dovranno essere costituiti da cavi di rame elettrolitico nudo;
- tutti i conduttori interrati dovranno essere ricoperti da terra naturale;
- saranno utilizzati puntazze di acciaio ramato;
- le connessioni del cavo ai dispersori verticali e le derivazioni si avranno mediante saldature alluminotermiche o grappe adeguate;
- le connessioni di messa a terra dei quadri e degli equipaggiamenti saranno effettuate mediante grappe e terminali.

Progetto dell'impianto eolico e relative opere di connessione denominato "Contrada Magliana" della potenza complessiva di 59,40 MW da realizzare nei Comuni di Veglie (LE), Salice Salentino (LE), Guagnano (LE), Campi Salentina (LE) e Cellino San Marco (BR).

## 5 PRODUCIBILITÀ DELL'IMPIANTO

Lo studio anemologico è stato condotto elaborando i dati rilevati in prossimità del sito con l'ausilio delle tecniche di analisi e di calcolo più innovative attualmente presenti sul mercato nel settore dell'energia eolica; in particolare sono stati utilizzati i seguenti software:

- **ESRI Arcgis for Desktop (ArcMAP):** generazione del modello digitale del terreno per la determinazione della rugosità del terreno e l'elevazione degli aerogeneratori;
- **EMD WindPRO 3.6:** analisi e elaborazione delle condizioni di vento, e stima di producibilità degli aerogeneratori.

La procedura di analisi è stata condotta secondo le seguenti fasi successive:

- Preparazione del layout di progetto, posizionamento degli aerogeneratori e definizione delle sue caratteristiche tecniche;
- Analisi preliminare dei dati vento, filtraggio dei dati, preparazione dei dati di input per software di calcolo della ventosità;
- Preparazione del modello digitale del terreno, da dare in input, nel formato e nelle dimensioni opportune, al software di calcolo della ventosità;
- Definizione della rugosità del terreno a mezzo software;
- Calcolo della produttività dell'impianto considerando anche eventuali perdite di scia, con l'uso di WindPRO 3.6.

I dati vento utilizzati e analizzati per lo studio e la definizione della producibilità dell'impianto in oggetto sono presenti all'interno del database del software WindPro 3.6. Nella fattispecie, sono stati utilizzati i dati meteorologici WRF della stazione meteo New European Wind Atlas (NEWA).

**WRF (Weather Research and Forecasting)** è un sistema di previsione meteorologica numerica su mesoscala all'avanguardia progettato sia per la ricerca atmosferica che per le applicazioni di previsione operativa. Presenta due core dinamici, un sistema di assimilazione dei dati e un'architettura software che supporta il calcolo parallelo e l'estensibilità del sistema. Il modello serve una vasta gamma di applicazioni meteorologiche su scale da decine di metri a migliaia di chilometri.

Progetto dell'impianto eolico e relative opere di connessione denominato "Contrada Magliana" della potenza complessiva di 59,40 MW da realizzare nei Comuni di Veglie (LE), Salice Salentino (LE), Guagnano (LE), Campi Salentina (LE) e Cellino San Marco (BR).

### PARK - Wind Data Analysis

Wind data: I - EMD-ConWx Meso Data, EUROPE [SAMPLE]\_N40.37\_E017.99 (2); Hub height: 100.0

Site coordinates  
 UTM (north)-WGS84 Zone: 33  
 East: 753,861 North: 4,473,117

#### Weibull Data

Sector	A- parameter	Wind speed	k- parameter	Frequency	Wind gradient exponent
		[m/s]	[m/s]	[%]	
0 N	7.78	6.95	3.074	21.3	0.218
1 NNE	5.83	5.19	1.757	9.9	0.132
2 ENE	4.81	4.34	1.522	4.1	0.132
3 E	4.45	4.06	1.382	2.7	0.203
4 ESE	6.48	5.74	2.042	4.1	0.290
5 SSE	8.82	7.82	2.409	7.5	0.230
6 S	8.95	7.92	2.131	10.5	0.208
7 SSW	6.28	5.56	2.150	9.8	0.179
8 WSW	6.96	6.16	2.116	7.3	0.202
9 W	5.73	5.08	2.020	4.1	0.298
10 WNW	6.20	5.51	1.817	3.9	0.367
11 NNW	8.37	7.55	3.625	14.7	0.322
All	7.31	6.47	2.172	100.0	



Figura 13 | Dati vento processati

Progetto dell'impianto eolico e relative opere di connessione denominato "Contrada Magliana" della potenza complessiva di 59,40 MW da realizzare nei Comuni di Veglie (LE), Salice Salentino (LE), Guagnano (LE), Campi Salentina (LE) e Cellino San Marco (BR).

Tabella 2 | Risultati di producibilità dell'impianto

### Calculated Annual Energy for Wind Farm

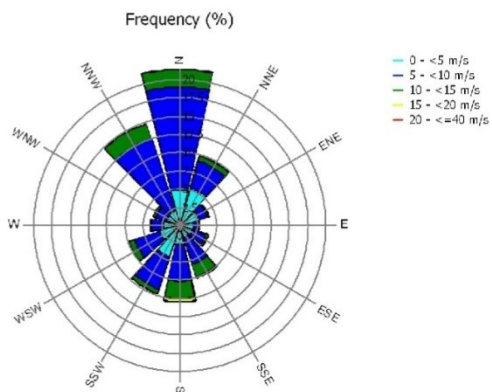
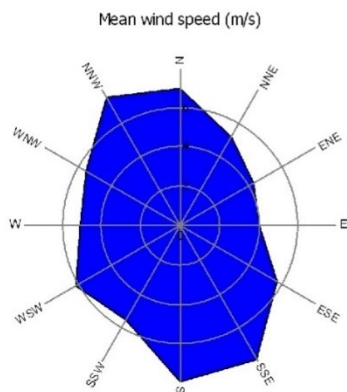
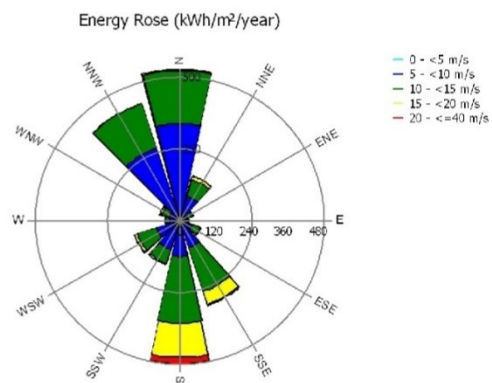
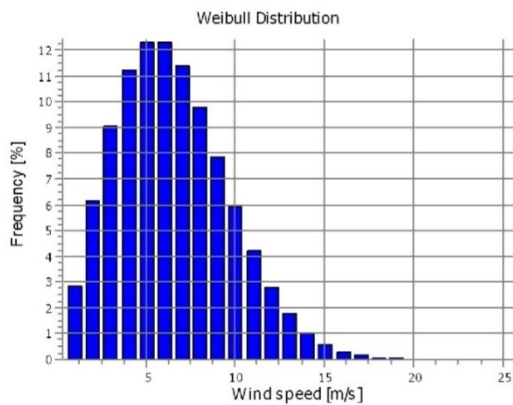
WTG combination	Result PARK [MWh/y]	Result-10.0% [MWh/y]	GROSS (no loss) Free WTGs [MWh/y]	Wake loss [%]	Specific results <sup>*)</sup>			Mean wind speed @hub height [m/s]
					Capacity factor [%]	Mean WTG result [MWh/y]	Full load hours [Hours/year]	
Wind farm	186,462.4	167,816.1	191,935.5	2.9	32.2	18,646.2	2,825	6.7

\*) Based on Result-10.0%

### Calculated Annual Energy for each of 9 new WTGs with total 59.4 MW rated power

WTG type			Type-generator	Power, rated [kW]	Rotor diameter [m]	Hub height [m]	Power curve		Annual Energy			
Links	Valid	Manufact.					Creator	Name	Result	Result-10.0%	Wake loss [%]	Free mean wind speed [m/s]
1 I	Yes	Siemens Gamesa	SG 6.6-170-6,600	6,600	170.0	115.0	EMD	(AM 0, 6.6MW) - 1.225 kg/m3	21,167.8	19,051	0.8	6.68
2 I	Yes	Siemens Gamesa	SG 6.6-170-6,600	6,600	170.0	115.0	EMD	(AM 0, 6.6MW) - 1.225 kg/m3	21,160.6	19,045	0.8	6.68
3 I	Yes	Siemens Gamesa	SG 6.6-170-6,600	6,600	170.0	115.0	EMD	(AM 0, 6.6MW) - 1.225 kg/m3	20,597.5	18,538	3.4	6.68
4 I	Yes	Siemens Gamesa	SG 6.6-170-6,600	6,600	170.0	115.0	EMD	(AM 0, 6.6MW) - 1.225 kg/m3	20,818.8	18,737	2.4	6.68
5 I	Yes	Siemens Gamesa	SG 6.6-170-6,600	6,600	170.0	115.0	EMD	(AM 0, 6.6MW) - 1.225 kg/m3	20,952.4	18,857	1.7	6.68
6 I	Yes	Siemens Gamesa	SG 6.6-170-6,600	6,600	170.0	115.0	EMD	(AM 0, 6.6MW) - 1.225 kg/m3	20,488.0	18,439	3.9	6.68
7 I	Yes	Siemens Gamesa	SG 6.6-170-6,600	6,600	170.0	115.0	EMD	(AM 0, 6.6MW) - 1.225 kg/m3	19,769.5	17,793	7.3	6.68
8 I	Yes	Siemens Gamesa	SG 6.6-170-6,600	6,600	170.0	115.0	EMD	(AM 0, 6.6MW) - 1.225 kg/m3	20,329.5	18,297	4.7	6.68
9 I	Yes	Siemens Gamesa	SG 6.6-170-6,600	6,600	170.0	115.0	EMD	(AM 0, 6.6MW) - 1.225 kg/m3	21,178.1	19,060	0.6	6.68

La produzione dell'energia elettrica mediante combustibili fossili comporta l'emissione di gas inquinanti e di gas serra. In particolare è stato dimostrato che a partire dagli anni '50, l'inizio del boom petrolifero, gli andamenti della curva della popolazione, del consumo dei combustibili e dell'aumento di CO<sub>2</sub> tendono a coincidere.

Il progressivo aumento del consumo energetico con la conseguente sempre crescente combustione di idrocarburi sta pertanto producendo un aumento della concentrazione di CO<sub>2</sub> nell'atmosfera, con un tasso di crescita stimato dello 0.3% annuo, assieme all'emissione di altri agenti inquinanti che contribuiscono in modo sinergico a produrre effetti naturali devastanti: effetto serra, desertificazione, piogge acide, diminuzione dello spessore della fascia di ozono.

Il livello delle emissioni dipende ovviamente dal combustibile, dalla tecnologia di combustione ed al controllo dei fumi. In ogni caso di seguito sono riportati i valori specifici delle principali emissioni associate alla generazione elettrica (fonte ISPRA):

- **CO<sub>2</sub>(anidride carbonica): 0,4004 kg/kWh**

La produzione stimata di energia eolica del Parco Eolico "Contrada Magliana" è pari a 186.383,3 MWh/anno e ciò eviterà l'emissione di una centrale termica equivalente a combustibili fossili di:

- **67.193 t/anno di CO<sub>2</sub>(anidride carbonica)**

Progetto dell'impianto eolico e relative opere di connessione denominato "Contrada Magliana" della potenza complessiva di 59,40 MW da realizzare nei Comuni di Veglie (LE), Salice Salentino (LE), Guagnano (LE), Campi Salentina (LE) e Cellino San Marco (BR).

---

La realizzazione del Parco Eolico si inquadra quindi perfettamente nel programma di più ampio sforzo nazionale di incrementare il ricorso a fonti energetiche alternative, contribuendo nel contempo ad acquisire una diversificazione del mix di approvvigionamento energetico ed a diminuire la vulnerabilità del sistema energetico nazionale. La diminuzione delle emissioni e la copertura di una parte del fabbisogno energetico da fonti rinnovabili e non inquinanti sono tanto più importanti per una Regione come la Puglia che vede nella difesa dell'ambiente dall'inquinamento il punto di forza per la futura capacità di sviluppo.

44

Per una trattazione più dettagliata, si rimanda all'elaborato di progetto denominato "LTUMBX4\_DocumentazioneSpecialistica\_19\_01".

Progetto dell'impianto eolico e relative opere di connessione denominato "Contrada Magliana" della potenza complessiva di 59,40 MW da realizzare nei Comuni di Veglie (LE), Salice Salentino (LE), Guagnano (LE), Campi Salentina (LE) e Cellino San Marco (BR).

## 6 ESECUZIONE DEI LAVORI – CANTIERIZZAZIONE

L'organizzazione del sistema di cantierizzazione ha tre obiettivi fondamentali:

- garantire la realizzabilità delle opere nei tempi previsti;
- minimizzare gli impatti sul territorio circostante;
- migliorare le condizioni di sicurezza nell'esecuzione delle opere.

45

Il cantiere eolico presenta delle specificità, poiché è un cantiere "diffuso" seppure non itinerante. È prevista pertanto la realizzazione di un'area principale di cantiere (area di stoccaggio) e di altre aree in corrispondenza della ubicazione delle torri, che di fatto coincideranno con le aree di lavoro delle gru.

L'area di cantiere principale sarà per quanto più possibile centrale rispetto alla posizione degli aerogeneratori.

### 6.1 FASI DI LAVORAZIONE

La realizzazione dell'impianto prevede una serie articolata di lavorazioni, complementari tra di loro, che possono essere sintetizzate mediante una sequenza di otto fasi, determinata dall'evoluzione logica, ma non necessariamente temporale.

- **1°fase** - Riguarda la "predisposizione" del cantiere attraverso i rilievi sull'area e la realizzazione delle piste d'accesso alle aree del campo eolico. Segue a breve l'allestimento dell'area di cantiere recintata, ed il posizionamento dei moduli di cantiere. In detta area sarà garantita una fornitura di energia elettrica e di acqua.
- **2°fase** – Realizzazione di nuove piste e piazzole ed adeguamento delle strade esistenti, per consentire ai mezzi speciali di poter raggiungere, e quindi accedere, alle singole aree di lavoro gru (piazzole) in prossimità delle torri, nonché la realizzazione delle stesse aree di lavoro gru.
- **3°fase** – Scavi per i plinti ed i pali di fondazione, montaggio dell'armatura dei pali e dei plinti, posa dei conci di fondazione e verifiche di planarità, getto del calcestruzzo.
- **4°fase** – Realizzazione dei cavidotti interrati (per quanto possibile lungo la rete viaria esistente o su quella di nuova realizzazione) per la posa in opera dei cavi dell'elettrodotto.
- **5°fase** – Trasporto dei componenti di impianto (tronchi di torri tubolari, navicelle, hub, pale) montaggio e sistemazione delle torri, delle pale e degli aerogeneratori.
- **6°fase** - Cantiere per la Stazione di utenza, con realizzazione di opere civili, montaggi elettromeccanici, cablaggi, connessioni elettriche lato utente e lato Rete di Trasmissione Nazionale.
- **7°fase** – Collaudi elettrici e start up degli aerogeneratori.

Progetto dell'impianto eolico e relative opere di connessione denominato "Contrada Magliana" della potenza complessiva di 59,40 MW da realizzare nei Comuni di Veglie (LE), Salice Salentino (LE), Guagnano (LE), Campi Salentina (LE) e Cellino San Marco (BR).

---

- **8°fase** – Opere di ripristino e mitigazione ambientale: il trasporto a rifiuto degli inerti utilizzati per la realizzazione del fondo delle aree di lavoro gru e posa di terreno vegetale allo scopo di favorire l'inerbimento e comunque il ripristino delle condizioni *ex ante*.



Progetto dell'impianto eolico e relative opere di connessione denominato "Contrada Magliana" della potenza complessiva di 59,40 MW da realizzare nei Comuni di Veglie (LE), Salice Salentino (LE), Guagnano (LE), Campi Salentina (LE) e Cellino San Marco (BR).

## 6.2 CRONOPROGRAMMA



Figura 14 | Cronoprogramma dei lavori



Progetto dell'impianto eolico e relative opere di connessione denominato "Contrada Magliana" della potenza complessiva di 59,40 MW da realizzare nei Comuni di Veglie (LE), Salice Salentino (LE), Guagnano (LE), Campi Salentina (LE) e Cellino San Marco (BR).

## 7 PIANO DI SICUREZZA E COORDINAMENTO

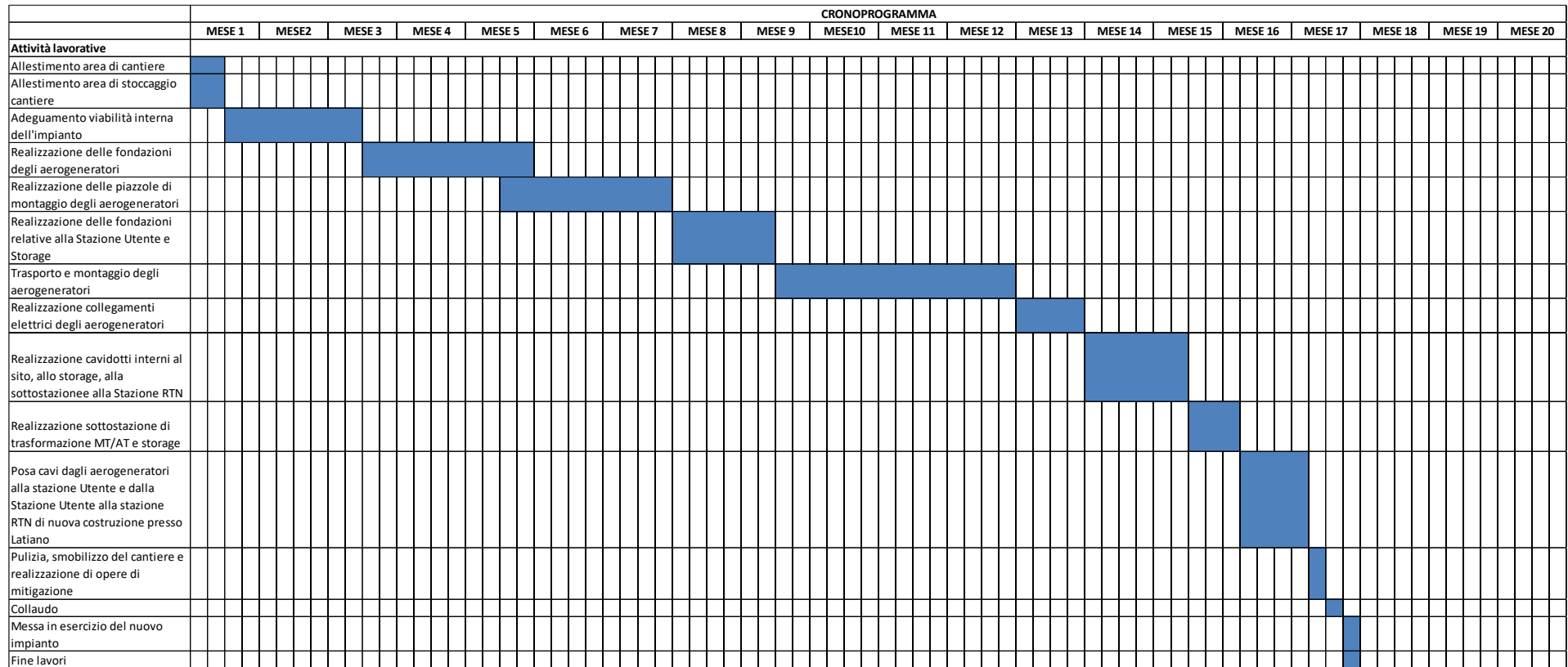
Il piano di sicurezza e coordinamento ha lo scopo di individuare e valutare i rischi presenti nello svolgimento delle singole lavorazioni previste da progetto e conseguentemente di indicare le misure di sicurezza da adottare. Il piano analizza pertanto nel dettaglio il progetto considerando le modalità di esecuzione, le interazioni fra le diverse lavorazioni al fine di identificare i rischi e, laddove possibile, eliminarli o ridurli al minimo attraverso l'attuazione di opportune misure di sicurezza e salvaguardia e mediante un'opportuna organizzazione del cantiere. Tale organizzazione dovrà tenere conto dell'interazione delle diverse imprese presenti contemporaneamente sul cantiere per lo svolgimento di diverse lavorazioni.

Il piano stabilisce altresì i costi della sicurezza e cioè l'incidenza su ogni singola lavorazione e quindi complessivamente dell'applicazione delle misure e dei dispositivi necessari per la prevenzione degli infortuni.

L'impresa appaltatrice avrà l'obbligo di redigere un Piano operativo di sicurezza complementare ed in dettaglio al piano di progetto e di consegnare alla stazione appaltante le proposte di integrazione al piano. Tutta la documentazione inerente la sicurezza è da considerarsi parte integrante del contratto con la conseguente possibilità di risoluzione dello stesso in caso di perduranti e gravi violazioni. Spetta al direttore di cantiere l'onere della vigilanza sul rispetto delle prescrizioni previste dal piano.

Elementi del Piano di Sicurezza e Coordinamento sono:

- Dati Generali: Oggetto dell'appalto, indirizzo del cantiere, il committente, il responsabile dei lavori, il coordinatore della sicurezza, la data di inizio lavori, la durata dei lavori, l'importo dell'appalto, il numero di uomini/giorno previsti.
- Descrizione dell'opera.
- Rischi presenti in cantiere o trasmessi all'esterno: con riferimento alla morfologia del terreno, la presenza di linee elettriche nelle immediate vicinanze del cantiere, la presenza di falde superficiali, la presenza di reti di servizio (linee telefoniche e elettriche, acquedotti, fognature, gasdotti etc.), presenza di altri cantieri con possibilità di interazione.
- Prescrizioni operative sull'organizzazione e gestione del cantiere: specificando opere di protezione e salvaguardia che impediscano l'accesso al cantiere, gli accessi, la viabilità interna, la dotazione di servizi assistenziali e sanitari, l'impianto elettrico di cantiere, l'impianto di terra, la segnaletica di sicurezza, depositi, baraccamenti di servizio per uffici, mensa, spogliatoi etc., posizionamento dei principali impianti con riferimento all'eventuale centrale di betonaggio, macchina piegaferrì, macchine per la produzione di energia elettrica etc.
- Pianificazione dei lavori: sono indicate in successione le varie fasi di lavoro, indicando il numero di operai impegnati, la data di inizio presumibile delle lavorazioni e la durata delle stesse.

Progetto dell'impianto eolico e relative opere di connessione denominato "Contrada Magliana" della potenza complessiva di 59,40 MW da realizzare nei Comuni di Veglie (LE), Salice Salentino (LE), Guagnano (LE), Campi Salentina (LE) e Cellino San Marco (BR).

- Cronoprogramma: con riferimento al punto precedente di realizzare un diagramma di Gantt con la schematizzazione delle fasi lavorative e la visualizzazione dello svolgimento temporale dei lavori.
- Prescrizioni operative sulle fasi lavorative: si individuano in questa parte le modalità di esecuzione dei lavori, le attrezzature utilizzate, i rischi connessi, i dispositivi di prevenzione e protezione, gli adempimenti verso gli organi di controllo e vigilanza;
- Costi correlati alla prevenzione e protezione: individuati sommando i costi previsti per ogni singola lavorazione dovuti all'utilizzo di dispositivi di prevenzione e protezione e tempi di esecuzione maggiori per l'adempimento delle disposizioni di sicurezza.
- Gestione delle emergenze: la gestione è a carico delle ditte esecutrici dell'opera che dovranno designare preventivamente gli addetti al pronto soccorso, alla prevenzione incendi all'evacuazione; le imprese dovranno altresì individuare e adottare le misure necessarie alla prevenzione incendi, all'evacuazione dei lavoratori nonché per il caso di pericolo grave ed immediato;
- Valutazione del rischio da rumore.

## 7.1 PROCEDURA DI SICUREZZA PER EMERGENZA ANTINCENDIO

L'area del cantiere è coperta dal numero telefonico 115 per il Servizio dei Vigili del Fuoco. Si è garantita idonei apprestamenti di risposta all'incendio predisponendo nelle immediate vicinanze al luogo di lavoro degli estintori portatili specifici per le attività in corso/previsione ad uso dei propri lavoratori incaricati alle emergenze, i quali vengono dotati di un telefono cellulare di cantiere per comunicare con il 115.

Predisposizione degli estintori in parco:

- estintori a polvere da 2 Kg 13A 89 B-C saranno presenti in ogni veicolo che lavora sul sito;
- un estintore idoneo sarà situato presso il gruppo generatore nel lavoro di assemblaggio a cura dell'impresa esecutrice;
- la squadra responsabile dell'avviamento delle turbine avrà un estintore a CO2 da 5 kg adatto all'uso in incendi d'origine elettrica;
- un estintore sarà disponibile in ciascuna torre durante il funzionamento, a CO2 tipo 113 B, da 5kg.

L'acqua o la schiuma non devono essere usate per combattere gli incendi nei generatori o negli impianti elettrici in generale. La procedura seguente sarà integrata con le informazioni eventualmente ricevute dalla Committenza. Se viene rilevata una situazione di pericolo all'interno del cantiere il responsabile che decide e stabilisce se attivare l'emergenza è il **Project Manager** che ha il compito di avvertire la committenza.

Progetto dell'impianto eolico e relative opere di connessione denominato "Contrada Magliana" della potenza complessiva di 59,40 MW da realizzare nei Comuni di Veglie (LE), Salice Salentino (LE), Guagnano (LE), Campi Salentina (LE) e Cellino San Marco (BR).

## 7.2 EVACUAZIONE DELL'AEROGENERATORE

Lo strumento utilizzato per procedere all'evacuazione dell'aerogeneratore nel caso in cui il percorso tradizionale (scala o ascensore) non si possa usare, sia per rottura degli stessi sia perché si deve evacuare un infortunato o perché si è prodotto un incendio a livelli inferiori alla navicella, sarà il discensore d'emergenza.

50

Questo dispositivo può essere presente nella navicella o, in caso contrario, la prima cosa da fare prima di salire in navicella (almeno che non si sia saliti unicamente per operazioni tipo riarmo di termici, differenziali, etc.), dovrà essere quello di sollevare con il paranco il discensore d'emergenza, assicurandosi sempre che la lunghezza della corda dello stesso corrisponde all'altezza della torre. Per tale ragione, prima di salire in navicella bisogna sempre chiedere ad un responsabile del parco sull'effettiva presenza di un discensore adeguato in navicella, altrimenti premunirsi dello stesso prima di iniziare la risalita.

Le attrezzature contenute nello zaino del discensore di emergenza sono le seguenti:

- zaino di trasporto dell'attrezzatura;
- puleggia di discesa con corde;
- corda di sicurezza con moschettoni (circa 1 m);
- istruzioni d'uso.

Per utilizzare l'impianto si deve osservare la seguente procedura:

- 1) Posizionare il discensore sul golfare della porta posteriore, bloccare la chiusura disicurezza del moschettone e far cadere il sacco con la corda della puleggia nel vuoto (assicurarsi che la corda sia completamente estesa e senza nodi).
- 2) Assicurare il discensore con la corda di sicurezza alla barra del paranco al di sopra del supporto del paranco stesso.
- 3) Legare il moschettone ubicato sull'estremità della corda all'imbracatura dal davanti e bloccare la chiusura di sicurezza.
- 4) Uscire all'esterno e lasciarsi calare, il discensore manterrà una velocità costante di 0.8m/sec.
- 5) Una volta a terra, slegare il moschettone e una seconda persona potrà cominciare la discesa.
- 6) A seconda dell'altezza della torre, la persona che rimane in quota, dovrà recuperare alcuni metri di corda in modo tale che il moschettone rimanga nella parte superiore e così poter cominciare la discesa.
- 7) Ogni volta che l'impianto viene utilizzato per un'emergenza dovrà essere sottoposto ad una revisione da parte del costruttore. Inoltre, l'impianto dovrà essere revisionato annualmente dal costruttore anche se non è stato utilizzato. Pertanto quando si verificano tali situazioni l'impianto verrà

Progetto dell'impianto eolico e relative opere di connessione denominato "Contrada Magliana" della potenza complessiva di 59,40 MW da realizzare nei Comuni di Veglie (LE), Salice Salentino (LE), Guagnano (LE), Campi Salentina (LE) e Cellino San Marco (BR).

---

consegnato al dipartimento corrispondente per essere visionato dal costruttore o dalla società autorizzata. Nel caso in cui si verificasse un'emergenza fuori controllo e fosse necessario l'intervento di Vigili del Fuoco, Guardia Civile o Ambulanze, si procederà chiamando il numero di telefono S.O.S 112 e si seguiranno le istruzioni che verranno fornite.

Per utilizzare l'impianto si deve osservare il seguente procedimento:

51

1. Negli aerogeneratori che installano il sistema a guide metalliche fisse (foto 1) posizionare il discensore nella guida o nei moschettoni della corda, chiudere e fissare la chiusura di sicurezza del moschettone e lasciare cadere il sacco con la corda della puleggia verso il vuoto (assicurandosi che la corda sia completamente estesa e senza nessun nodo). Negli aerogeneratori che non montano la guida, passare sopra la trave del carro del paranco la corda di sicurezza con moschettone e collocare il discensore nello stesso, fissare la chiusura di sicurezza del moschettone del discensore e lasciare cadere il sacco con la corda della puleggia verso il vuoto. In entrambe i casi assicurarsi che la corda sia completamente distesa senza nessun nodo.
2. Assicurare il discensore con la corda di sicurezza al generatore.
3. Legare il moschettone ubicato sull'estremità della corda all'imbracatura dal davanti e bloccare la chiusura di sicurezza.
4. Uscire all'esterno e lasciarsi calare, il discensore manterrà una velocità costante di 0,8m/sec.
5. Una volta a terra, slegare il moschettone e una seconda persona potrà cominciare la discesa.
6. Ogni volta che l'impianto viene utilizzato per un'emergenza dovrà essere sottoposto ad una revisione da parte del costruttore. Inoltre, l'impianto dovrà essere revisionato annualmente dal costruttore anche se non è stato utilizzato. Pertanto quando si verificano tali situazioni l'impianto verrà consegnato al dipartimento corrispondente per essere revisionato dal costruttore o dalla società autorizzata.

Progetto dell'impianto eolico e relative opere di connessione denominato "Contrada Magliana" della potenza complessiva di 59,40 MW da realizzare nei Comuni di Veglie (LE), Salice Salentino (LE), Guagnano (LE), Campi Salentina (LE) e Cellino San Marco (BR).

## 8 DESCRIZIONE DELLE OPERE DI DISMISSIONE

Le azioni che verranno intraprese sono le seguenti:

- Rimozione degli aerogeneratori. Questa operazione verrà eseguita da ditte specializzate, preposte anche al recupero dei materiali. Infatti un vantaggio degli impianti eolici è rappresentato dalla natura delle opere principali che li compongono, essendo in prevalenza costituite da elementi in materiale metallico facilmente riciclabile o riutilizzabile. Le torri degli aerogeneratori, comprese le parti elettriche, saranno smontate e ridotte in pezzi per consentirne il trasporto e lo smaltimento presso specifiche aziende di riciclaggio.
- Demolizione di porzioni di platee di fondazioni degli aerogeneratori emergenti rispetto alla quota del piano di campagna, con trasporto a discarica del materiale in calcestruzzo di risulta.
- Sistemazione piazzole a servizio degli aerogeneratori. Per le piazzole sono previsti i seguenti interventi:
  - rimozione di parte del terreno di riporto per le piazzole in rilevato. Il materiale di risulta sarà utilizzato per riprofilature e ripristini fondiari;
  - disfacimento della pavimentazione, costituita da uno strato di fondazione con misto granulare naturale di 30 cm e dal soprastante strato di misto artificiale di cm 20, per le piazzole in sterro. Trasporto a discarica del materiale;
  - rinverdimento con formazione di un tappeto erboso con preparazione meccanica del terreno erboso, concimazione di fondo, semina manuale o meccanica di specie vegetali autoctone.
- Rimozione della sottostazione elettrica. La stazione di consegna del parco eolico sarà dismessa. Verranno pertanto smontati e smaltiti tutti gli apparati elettromeccanici e demolite le parti superiori delle fondazioni con successivo invio a discarica autorizzata. Infine verrà intrapresa un'azione di rinverdimento dell'area.

52

### 8.1 RICICLAGGIO DEI MATERIALI

Le plastiche rinforzate con fibre minerali (compositi) possono essere introdotte nel processo di produzione del cemento Clinker. La ragione dell'introduzione dei compositi in questo processo è dovuta alla loro composizione. Da una parte, quando il materiale utilizzato come rinforzo è la fibra di vetro, questa parte inorganica formata fundamentalmente da composti di silicio sostituisce le materie prime naturali di silicio, alluminio e calcio.

I restanti elementi che costituiscono il composito sono costituiti esclusivamente da composti organici, che contribuiscono come combustibili, agendo da forma di energia necessaria per parte del processo di produzione del Clinker.

Progetto dell'impianto eolico e relative opere di connessione denominato "Contrada Magliana" della potenza complessiva di 59,40 MW da realizzare nei Comuni di Veglie (LE), Salice Salentino (LE), Guagnano (LE), Campi Salentina (LE) e Cellino San Marco (BR).

La parte organica dei composti varia dal 10% al 70%. L'utilizzo dei compositi come fonte di energia o come materia prima minerale dipenderà da aspetti puramente quantitativi e da parametri fisici e chimici che controllano il processo.

Dal punto di vista ambientale e del recupero dei rifiuti, la via di valorizzazione attraverso il processo del Clinker sembra essere la forma più positiva. In tal senso, al completamento della gestione attraverso la via del Clinker, si produrranno unicamente emissioni in atmosfera provenienti dalla combustione dei componenti organici. Il resto del materiale non sottoposto a combustione si incorpora nel materiale del Clinker. D'altronde, l'invio a discarica richiede la costruzione di infrastrutture di grandi dimensioni e con elevati impatti sul suolo dove si impianta.

Il materiale e i componenti elettrici, anche se in minore proporzione, rivestono una grande importanza nel bilancio economico finale della gestione dell'intero aerogeneratore. Da un lato, la maggior quantità si trova nel cavidotto di potenza e di connessione dei diversi strumenti, realizzato in rame e alluminio. La via di gestione per questi componenti è il riciclaggio attraverso i processi di rifusione dei metalli, dopo aver separato il materiale plastico che forma l'isolante. Il processo di riciclaggio di questi componenti ha un alto rendimento e il prodotto finale ottenuto è di alta qualità ed è utilizzabile in tutte le applicazioni.

Dall'altro lato, all'interno dei componenti elettrici si trovano i pannelli di controllo, gli schermi, la circuiteria e uno svariato numero di componenti specifici. Il riciclo di questi componenti si realizza sia a partire dal componente completo, sia a partire dal triturato. Il valore di questo materiale si trova in metalli come il rame, lo stagno, il piombo, l'oro, il platino, che si trovano in diverse proporzioni e che apportano un alto valore aggiunto alla gestione. Il processo per il riciclaggio di questi componenti elettrici consiste nella rifusione del materiale bruto utilizzando il materiale plastico come combustibile per raggiungere una maggiore temperatura e come agente riduttore, così come da composto organico viene distrutto nella combustione.

A causa della differente composizione dei metalli, il materiale fuso viene sottoposto ad una serie di diversi processi nei quali si separeranno tutti i metalli. Alla fine ogni metallo ottenuto dalla forma bruta viene sottoposto ad un processo di raffinazione attraverso il quale si possono raggiungere elevati gradi di purezza fino al 98%.

## 8.2 SMANTELLAMENTO DEGLI AEROGENERATORI

Una volta conclusa la vita utile del parco si procede a ritirare tutti i componenti dell'aerogeneratore partendo dalle pale fino ad arrivare alle torri. La tecnica di smantellamento dei componenti è simile alle operazioni di montaggio, ma con una sequenza inversa.

Progetto dell'impianto eolico e relative opere di connessione denominato "Contrada Magliana" della potenza complessiva di 59,40 MW da realizzare nei Comuni di Veglie (LE), Salice Salentino (LE), Guagnano (LE), Campi Salentina (LE) e Cellino San Marco (BR).

---

Nel caso in cui venga richiesta la rigenerazione completa dello spazio dove era installato il parco si procederà al ritiro della parte superficiale della base dell'aerogeneratore.

Si rimanda all'elaborato denominato "**LTUMBX4\_DocumentazioneSpecialistica\_14 - piano di dismissione (con costi e cronoprogramma dismissione)**" per una trattazione più approfondita dell'argomento.

Progetto dell'impianto eolico e relative opere di connessione denominato "Contrada Magliana" della potenza complessiva di 59,40 MW da realizzare nei Comuni di Veglie (LE), Salice Salentino (LE), Guagnano (LE), Campi Salentina (LE) e Cellino San Marco (BR).

CRONOPROGRAMMA DI DISMISSIONE	GENNAIO				FEBBRAIO				MARZO				APRILE				MAGGIO				GIUGNO				LUGLIO				AGOSTO				SETTEMBRE							
ATTIVITÀ LAVORATIVE / SETTIMANE	S 1	S 2	S 3	S 4	S 1	S 2	S 3	S 4	S 1	S 2	S 3	S 4	S 1	S 2	S 3	S 4	S 1	S 2	S 3	S 4	S 1	S 2	S 3	S 4	S 1	S 2	S 3	S 4	S 1	S 2	S 3	S 4	S 1	S 2	S 3	S 4	S 1	S 2	S 3	S 4
APPRESTAMENTI DI CANTIERE																																								
SMONTAGGIO DELLE TORRI																																								
DEMOLIZIONE DELLE FONDAZIONI DELLE TORRI																																								
TRASPORTO A DISCARICA DEL MATERIALE DI RISULTA DELLE FONDAZIONI																																								
DEMOLIZIONE DELLA SOTTOSTAZIONE E RIMOZIONE DELLE APPARECCHIATURE ELETTROMECCANICHE																																								
TRASPORTO A DISCARICA DEL MATERIALE DI RISULTA DELLA SOTTOSTAZIONE E STORAGE																																								
SFILAGGIO CAVI																																								
RIPRISTINI VEGETAZIONALI																																								



Progetto dell'impianto eolico e relative opere di connessione denominato "Contrada Magliana" della potenza complessiva di 59,40 MW da realizzare nei Comuni di Veglie (LE), Salice Salentino (LE), Guagnano (LE), Campi Salentina (LE) e Cellino San Marco (BR).

## 9 ASPETTI OCCUPAZIONALI E ANALISI SOCIO ECONOMICA

L'inserimento di un impianto eolico all'interno di un territorio genera in esso numerosi effetti, tra questi, rilevanti sono le conseguenze sullo sviluppo socio-economico delle comunità che vivono nelle aree interessate. In particolare l'impatto sociale ed economico ha risvolti positivi a livello occupazionale diretto, indiretto ed indotto.

56

Per poter definire e contestualizzare l'influenza che l'impianto ha sugli aspetti socio-economici è necessario conoscere dati demografici ed economici del territorio, ciò in ragione del fatto che tale impatto è influenzato da molteplici fattori specifici di un territorio: la grandezza del territorio, il bilancio demografico, la sua posizione, l'economia principale, la presenza o meno di attività industriali e la tipologia delle stesse.

### 9.1 BENEFICI SOCIALI ED OCCUPAZIONALI

La realizzazione di un parco eolico, a fronte di modesti inconvenienti, presenta concreti vantaggi socio-economici che direttamente ed immediatamente riguardano la popolazione locale e, con visione più ampia, si riflettono sul risparmio della bolletta energetica nazionale e sullo sviluppo di una tecnologia nazionale, in un settore che lascia prevedere un forte incremento per i prossimi cinquant'anni.

Il D. Lgs 79/99 (Decreto Bersani), ad attuazione della direttiva CEE 96/92/CE che indica e regola attualmente il mercato interno dell'energia elettrica, è in effetti una legge che prevede la riduzione dell'impatto ambientale.

Il decreto infatti obbliga "i venditori di energia" sul mercato italiano a produrre il 2% di detta energia mediante nuovi impianti di produzione di energia elettrica da fonti rinnovabili. Fra le fonti di energia rinnovabili la meno sfruttata, la più promettente in Italia e, al contempo, la meno inquinante in assoluto è proprio la fonte eolica.

Gli effetti occupazionali correlati alla realizzazione dell'impianto, sono stati stimati in relazione alle fasi rappresentative dell'intero progetto, definite come segue.

#### 9.1.1 Fase di cantiere (impatto di breve periodo)

La stima sull'occupazione in fase di cantiere si riferisce esclusivamente all'occupazione diretta, ovvero relativa al settore produttivo direttamente "attivato" dall'intervento. Si prevede che le attività di cantiere necessitino mediamente di circa 50 unità; le attività dureranno 17 mesi circa e il personale presente in sito varierà da alcune decine nelle prime fasi costruttive (primi mesi) ad un massimo di 100 unità nel periodo di punta.

Progetto dell'impianto eolico e relative opere di connessione denominato "Contrada Magliana" della potenza complessiva di 59,40 MW da realizzare nei Comuni di Veglie (LE), Salice Salentino (LE), Guagnano (LE), Campi Salentina (LE) e Cellino San Marco (BR).

---

### 9.1.2 Fase di regime (impatto di lungo periodo)

La stima sull'occupazione in fase di regime si riferisce esclusivamente all'occupazione diretta, ovvero relativa al settore produttivo direttamente "attivato" dall'intervento; non tiene conto dell'occupazione indiretta e/o indotta; attività di esercizio: sono previsti circa 2 addetti diretti per attività direttamente legate al processo produttivo e tecnologico a cui andrà ad aggiungersi la manodopera coinvolta nell'indotto.

57

### 9.1.3 Destinazione d'uso dei suoli invariata

Il territorio ricadente all'interno dell'area di impatto locale ha una destinazione d'uso agricola (seminativo, prati aridi) compatibile con l'attività del progetto. Essa rimane invariata, tranne per le aree occupate dalle fondazioni dell'aerogeneratore, le piazzole di servizio e per le aree occupate dalle nuove, poche, strade: l'ammontare di tale aree è dell'ordine del 2-3% dell'intera area d'intervento.

L'opera interessata incide positivamente sul contesto sociale ed economico del territorio, poiché consente di svolgere in loco una attività industriale altrimenti condotta in altra località, per la nuova occupazione che l'attività garantirà e per i benefici effetti per l'indotto economico e industriale.

## 9.2 OPERE DI MITIGAZIONE DI EVENTUALI IMPATTI SOCIOECONOMICI NEGATIVI

La valutazione degli impatti socio-economici è difficile da quantificare propriamente poiché questi possono variare in maniera significativa a seconda delle comunità locali e dalle aree geografiche interessate.

In ogni caso, per la mitigazione di eventuali impatti, è fondamentale il coinvolgimento delle amministrazioni locali per la definizione di misure di compensazione che, in base alle esigenze, possono essere considerate strategiche per la comunità.

Progetto dell'impianto eolico e relative opere di connessione denominato "Contrada Magliana" della potenza complessiva di 59,40 MW da realizzare nei Comuni di Veglie (LE), Salice Salentino (LE), Guagnano (LE), Campi Salentina (LE) e Cellino San Marco (BR).

---

## 10 STIMA DEI COSTI

La stima dell'incidenza dei costi di costruzione è di **80.256.555,99 €**. Si precisa che tale stima è stata effettuata con un approccio teso a minimizzare i costi di fornitura e di realizzazione, in conformità con gli attuali standard di mercato del settore.

La valutazione previsionale dei costi di realizzazione degli Impianti è riportata in dettaglio nell'elaborato "**LTUMBX4\_ComputoMetrico**".

Gli oneri per la sicurezza sono stati stimati in 345.000 €.

Altri costi di progetto (costi di sviluppo, progettazione autorizzativa, direzione lavori, collaudi, consulenze, etc.) sono stimati per un importo totale di **1.925.523,96 €**.

Si rimanda al documento "**LTUMBX4\_QuadroEconomico**" per un esploso delle voci di costo.

Per i costi di dismissione, invece, si stima un importo complessivo di **4.231.071,92 €**. Si rimanda al documento "**LTUMBX4\_DocumentazioneSpecialistica\_14**" (Piano di dismissione con relativi costi) per un esploso delle voci di costo.

Progetto dell'impianto eolico e relative opere di connessione denominato "Contrada Magliana" della potenza complessiva di 59,40 MW da realizzare nei Comuni di Veglie (LE), Salice Salentino (LE), Guagnano (LE), Campi Salentina (LE) e Cellino San Marco (BR).

## 11 ELENCO DELLE AUTORIZZAZIONI

Le autorizzazioni che si dovranno ottenere per la realizzazione del presente progetto sono:

- Autorizzazione Unica, ai sensi dell'art. 12 c.3 del D.Lgs.387/03
- Valutazione di Impatto Ambientale, ai sensi del Dlgs. 152/2006 così come modificato dal D.lgs 104 del 16 giugno 2017

59

Di seguito si riporta l'elenco (non esaustivo) degli Enti e Società che dovranno rilasciare il proprio parere / nulla osta / assenso / concessione e con i quali, eventualmente, si dovranno stipulare apposite convenzioni:

- Comune di Veglie
- Comune di Salice Salentino
- Comune di Guagnano
- Comune di Campi Salentina
- Comune di Cellino San Marco
- Provincia di Brindisi – Settore Viabilità
- Provincia di Lecce – Settore Viabilità
- Ufficio Provinciale Agricoltura di Brindisi
- Ufficio Provinciale Agricoltura di Lecce
- Ufficio Struttura Tecnica provinciale di Brindisi (ex Genio Civile)
- Ufficio Struttura Tecnica provinciale di Lecce (ex Genio Civile)
- Comando Provinciale dei Vigili del Fuoco di Brindisi
- Comando Provinciale dei Vigili del Fuoco di Lecce
- Regione Puglia - Assessorato allo Sviluppo Economico, Settore Industria ed Energia
- Regione Puglia - Assessorato Regionale all'assetto del territorio ed urbanistica
- Regione Puglia - Assessorato Regionale all'Ecologia, Ufficio Attività Estrattive
- Regione Puglia - Assessorato Regionale, Ispettorato Ripartimentale delle Foreste
- Soprintendenza per i Beni Archeologici della Puglia
- Soprintendenza per i beni architettonici per il paesaggio e per il patrimonio storico artistico ed etnoantropologico per le province di Lecce, Brindisi e Taranto
- Ministero dell'Ambiente e della Tutela del territorio e del Mare - Direzione Generale per le Valutazioni Ambientali
- ARPA Puglia
- ASL Brindisi

Progetto dell'impianto eolico e relative opere di connessione denominato "Contrada Magliana" della potenza complessiva di 59,40 MW da realizzare nei Comuni di Veglie (LE), Salice Salentino (LE), Guagnano (LE), Campi Salentina (LE) e Cellino San Marco (BR).

---

- ASL Lecce
- Autorità di Bacino della Puglia
- Comando Reclutamento e Forze di Completamento "Puglia"
- Ministero delle Comunicazioni
- Ministero dello Sviluppo Economico
- Agenzia del Territorio (Demanio Statale)
- ENAC
- ENAV
- Aeronautica Militare C.I.G.A.
- Aeronautica Militare - Comando III Regione Aerea - Reparto Territorio e Patrimonio
- Acquedotto Pugliese
- Telecom S.p.a
- Enel S.p.A.
- Terna S.p.A
- Snam Rete Gas
- Eventuali altri Enti e Società gestori di sottoservizi interferenti con le opere da realizzare

Progetto dell'impianto eolico e relative opere di connessione denominato "Contrada Magliana" della potenza complessiva di 59,40 MW da realizzare nei Comuni di Veglie (LE), Salice Salentino (LE), Guagnano (LE), Campi Salentina (LE) e Cellino San Marco (BR).

---

## 12 CONCLUSIONI

I benefici derivanti dall'applicazione della tecnologia eolica sono molteplici. Oltre ai benefici strettamente legati all'utilizzo di una fonte rinnovabile è importante citare le ricadute positive sul tessuto produttivo dell'area interessata: la tecnologia dell'impianto proposto prevede nella realizzazione dell'impianto un largo coinvolgimento delle maestranze locali permettendo la valorizzazione delle attività locali ed offrendo una prospettiva di crescita tecnologica e economica, occupazione e sviluppo.

Inoltre, eseguendo un confronto con altre tecnologie di fonti rinnovabili (solare, fotovoltaico, idroelettrico etc..) si evidenzia che la tecnologia scelta per il presente progetto risulta rispettosa dell'ambiente, del territorio e del sistema elettrico nazionale, permettendo elevate efficienze di conversione, ridotta superficie occupata a parità di energia resa. Ciò garantisce una prospettiva di impatto ambientale minimo, coerente con un concetto di "generazione sostenibile" e con il desiderio della comunità e delle amministrazioni locali.

Dalla lettura della normativa e della bibliografia settoriale, appare evidente l'importanza di una diversificazione nei metodi di produzione dell'energia elettrica. I crescenti consumi energetici ed il contestuale aumento del costo di produzione dell'energia, specialmente legato all'aumento del prezzo d'acquisto del petrolio, e, cosa importante, l'accresciuta sensibilità ambientale dei cittadini e delle istituzioni, spingono all'introduzione di sistemi di generazione come quello in oggetto, in grado sia di limitare la dipendenza della Nazione dagli stati produttori di combustibili fossili sia di tutelare l'ambiente in cui viviamo, sistemi che ci avvicineranno, non solo a parole, a quello sviluppo sostenibile da più parti auspicato.