

Integrale ricostruzione dell'impianto eolico VRG-040

Progetto definitivo

Oggetto:

040-43 – Piano di monitoraggio ambientale

Proponente:

VRgwind 040

VRG Wind 040 S.r.l.
Via Algardi 4
Milano (MI)

Progettista:

 **Stantec**

Stantec S.p.A.
Centro Direzionale Milano 2, Palazzo Canova
Segrate (Milano)

Rev. N.	Data	Descrizione modifiche	Redatto da	Rivisto da	Approvato da
00	01/08/2022	Prima Emissione	G. Filiberto F. Marchese V. Palumneri	S. Bossi M. Carnevale	G. Filiberto
01	16/12/2022	Integrati commenti	G. Filiberto F. Marchese V. Palumneri	S. Bossi M. Carnevale	G. Filiberto
02	08/03/2023	Integrati commenti	G. Filiberto F. Marchese V. Palumneri	S. Bossi M. Carnevale	G. Filiberto
03	10/05/2024	Integrazione volontarie	G. Filiberto F. Marchese V. Palumneri	E. Bronzini	G. Filiberto
04	31/05/2024	Integrazione volontarie	G. Filiberto F. Marchese V. Palumneri	E. Bronzini	G. Filiberto

Fase progetto: Definitivo	Formato elaborato: A4
----------------------------------	------------------------------

Indice

1	PREMESSA	3
1.1	Descrizione del proponente	3
1.2	Contenuti della relazione	4
2	INQUADRAMENTO TERRITORIALE	6
3	AVIFAUNA E CHIROTTEROFAUNA	8
3.1	Monitoraggio ante operam – Metodologia proposta	9
3.1.1	Materiali	9
3.1.2	Verifica presenza/assenza di siti riproduttivi di rapaci diurni	9
3.1.3	Verifica presenza/assenza di avifauna lungo transetti lineari	10
3.1.4	Verifica presenza/assenza rapaci diurni	10
3.1.5	Verifica presenza/assenza uccelli notturni	11
3.1.6	Verifica presenza/assenza uccelli passeriformi nidificanti	11
3.1.7	Verifica presenza/assenza uccelli migratori e stanziali in volo	12
3.1.8	Verifica presenza/assenza chiroterteri	13
3.1.9	Tempistica	14
3.2	Monitoraggio post operam – Metodologia proposta	14
3.2.1	Ricerca carcasse	15
3.2.2	Tempistica	17
4	RUMORE	18
4.1	Tipologie di monitoraggio	18
4.2	Localizzazione e punti di monitoraggio	18
4.3	Frequenza e durata dei monitoraggi	21
4.4	Sistema di monitoraggio	21
4.5	Misura ed elaborazione dei dati	22
4.6	Descrittori acustici	24
4.7	Monitoraggio in corso d'opera	27
4.8	Monitoraggio post operam	29
4.9	Valori limite di riferimento	29
5	PAESAGGIO E BENI CULTURALI	31
5.1	Fase di esercizio dell'impianto	31
6	ATMOSFERA	33

7 AMBIENTE IDRICO	34
8 SUOLO E SOTTOSUOLO	35

Indice delle figure

Figura 2-1: Inquadramento territoriale dell'impianto VRG Wind 040.....	6
Figura 2-2: Inquadramento su ortofoto dell'area dell'impianto VRG-040 nel suo stato di fatto e nello stato di progetto. In evidenza i settori nei comuni di Villafrati (sopra) e Campofelice di Fitalia (sotto).....	7
Figura 4-1: Punti di di misura a lungo (denominati LT-XX) e breve termine (denominati BT-YY).....	20

Indice delle tabelle

Tabella 1: Localizzazione geografica degli aerogeneratori di nuova costruzione.....	7
Tabella 2: informazioni progettuali/ambientali di sintesi:.....	8
Tabella 3: Piano di monitoraggio ante operam	8
Tabella 4: riepilogo delle informazioni principali da raccogliere per ciascun giorno di osservazione per le diverse fasi di attività di monitoraggio dell'avifauna.....	13
Tabella 5: riepilogo delle informazioni principali da raccogliere per ciascun giorno di osservazione per l'attività di monitoraggio della chiroterofauna.....	14
Tabella 6: riepilogo delle informazioni principali da raccogliere	16
Tabella 7: parametri acquisiti/elaborati per un sito di attività impianto eolico	26
Tabella 8: cronoprogramma del piano di monitoraggio ambientale.....	36

1 PREMESSA

Stantec S.p.A., in qualità di Consulente Tecnico, è stata incaricata da Sorgenia S.p.A. di redigere il progetto definitivo per il potenziamento dell'esistente impianto eolico ubicato nei Comuni di Campofelice di Fitalia (PA), Villafrati (PA), Ciminna (PA) e Mezzojuso (PA), costituito da 35 aerogeneratori di potenza 0,85 MW ciascuno, con una potenza complessiva dell'impianto pari a 29,75 MW installati.

L'energia elettrica prodotta dagli aerogeneratori dell'impianto viene convogliata tramite cavidotto interrato MT da 20 kV, alla Sottostazione Utente, ubicata nel comune di Ciminna. L'allacciamento dell'impianto alla Rete di Trasmissione Nazionale (RTN) avviene attraverso un collegamento direttamente alla Cabina Primaria di Ciminna di Enel Distribuzione, la quale a sua volta è collegata in entra-esce sulla linea esistente AT a 150 kV "Ciminna-Castronovo".

L'intervento in progetto consiste nella sostituzione delle 35 turbine eoliche dell'impianto esistente con 11 aerogeneratori di potenza nominale pari a 6 MW ciascuno. Si prevede di collegare gli 11 aerogeneratori di progetto alla Sottostazione di trasformazione MT/AT del comune di Ciminna mediante un cavo interrato MT da 33 kV. Il seguente progetto di repowering consente di aumentare notevolmente la potenza complessivamente prodotta dall'impianto, riducendo gli impatti sul territorio grazie al più ridotto numero di aerogeneratori impiegati. Inoltre, la maggior efficienza dei nuovi aerogeneratori comporta un aumento considerevole dell'energia specifica prodotta, riducendo in maniera proporzionale la quantità di CO₂ equivalente.

1.1 Descrizione del proponente

Il soggetto proponente del progetto in esame è VRG Wind 040 S.r.l., interamente parte del gruppo Sorgenia Spa, uno dei maggiori operatori energetici italiani.

Il Gruppo è attivo nella produzione di energia elettrica con oltre 4.750 MW di capacità di generazione installata e oltre 400.000 clienti in fornitura in tutta Italia. Efficienza energetica e attenzione all'ambiente sono le linee guida della sua crescita. Il parco di generazione, distribuito su tutto il territorio nazionale, è costituito dai più avanzati impianti a ciclo combinato e da impianti a fonte rinnovabile, per una capacità di circa 370 MW tra biomassa ed eolico. Nell'ambito delle energie rinnovabili, il Gruppo, nel corso della sua storia, ha anche sviluppato, realizzato e gestito impianti di tipo fotovoltaico (ca. 24 MW), ed idroelettrico (ca.33 MW). In quest'ultimo settore, Sorgenia è attiva con oltre 75 MW di potenza installata gestita tramite la società Tirreno Power, detenuta al 50%.

Il Gruppo Sorgenia, tramite le sue controllate, fra le quali VRG Wind 040 S.r.l., è attualmente impegnata nello sviluppo di un importante portafoglio di progetti rinnovabili di tipo eolico,

fotovoltaico, biometano, geotermico ed idroelettrico, caratterizzati dall'impiego delle Best Available Technologies nel pieno rispetto dell'ambiente.

1.2 Contenuti della relazione

Il presente documento costituisce revisione dell'elaborato depositato in fase di prima istanza per una modifica di layout sopraggiunta a seguito di approfondimenti sulle caratteristiche ed il rischio geomorfologico del sito che hanno portato ad una ottimizzazione della localizzazione degli aerogeneratori e delle relative opere, volta a garantire la stabilità idrogeomorfologica dei versanti, nonché alla minimizzazione dell'entità di scavi e riporti.

La presente relazione ha l'obiettivo di programmare il monitoraggio delle componenti ambientali, relativamente allo scenario ante operam e alle previsioni di impatto ambientale in corso d'opera e post operam. Con l'entrata in vigore della Parte Seconda del D.Lgs.152/2006 e s.m.i. il monitoraggio ambientale è entrato a far parte integrante del processo di VIA assumendo, ai sensi dell'art.28, la funzione di strumento capace di fornire la reale "misura" dell'evoluzione dello stato dell'ambiente nelle diverse fasi di attuazione di un progetto e soprattutto di fornire i necessari "segnali" per attivare azioni correttive nel caso in cui le risposte ambientali non siano rispondenti alle previsioni effettuate nell'ambito della VIA.

Per la redazione del presente Piano di Monitoraggio Ambientale si è fatto riferimento alle "Linee Guida per la predisposizione del Progetto di Monitoraggio Ambientale (PMA) delle opere soggette a procedure di VIA" nella Rev. 1 del 16/06/2014, redatte dal MATTM, dal Ministero dei Beni e delle Attività Culturali e del Turismo e dall'Istituto Superiore per la Protezione e la Ricerca Ambientale, ISPRA.

Nella fattispecie il Monitoraggio Ambientale (MA) rappresenta l'insieme di azioni, successive alla fase decisionale, che consentono di verificare attraverso la rilevazione di determinati parametri biologici, chimici e fisici, gli impatti ambientali significativi, attesi dal processo di VIA, generati dall'opera nelle fasi di realizzazione e di esercizio. Gli obiettivi del MA e le conseguenti attività che dovranno essere programmate e adeguatamente caratterizzate nel PMA sono rappresentati da:

1. verifica dello scenario ambientale di riferimento utilizzato nello SIA e caratterizzazione delle condizioni ambientali (scenario di base) da confrontare con le successive fasi di monitoraggio mediante la rilevazione dei parametri caratterizzanti lo stato delle componenti ambientali e le relative tendenze in atto prima dell'avvio dei lavori per la realizzazione dell'opera (**monitoraggio ante operam o monitoraggio dello scenario di base**);
2. verifica delle previsioni degli impatti ambientali contenute nello SIA e delle variazioni dello scenario di base mediante la rilevazione dei parametri presi a riferimento per le diverse componenti ambientali soggette ad un impatto significativo a seguito dell'attuazione dell'opera nelle sue diverse fasi (**monitoraggio degli effetti ambientali in corso d'opera e post**

operam o monitoraggio degli impatti ambientali); tali attività consentiranno di:

- a) verificare l'efficacia delle misure di mitigazione previste nello SIA per ridurre la significatività degli impatti ambientali individuati in fase di cantiere e di esercizio;
 - b) individuare eventuali impatti ambientali non previsti o di entità superiore rispetto alle previsioni contenute nello SIA e programmare le opportune misure correttive per la loro gestione/risoluzione;
3. comunicazione degli esiti delle attività di cui ai punti precedenti (alle autorità preposte ad eventuali controlli, al pubblico).

Dalle analisi effettuate nell'elaborato 040-41 – Studio di Impatto Ambientale (SIA), per la particolare tipologia di opera da realizzare, si conclude che le componenti ambientali realmente interessate e in ordine di impatto generato sono:

- Avifauna e Chiroterofauna;
- Rumore;
- Vibrazioni;
- Paesaggio e beni culturali;
- Atmosfera;
- Ambiente idrico;
- Suolo e sottosuolo.

Si osservi in ultimo che il monitoraggio avifauna e chiroterofauna, sarà effettuato facendo riferimento al documento redatto da ANEV (Associazione Nazionale Energia del Vento), Osservatorio Nazionale Eolico e Fauna, Legambiente, in collaborazione con ISPRA, avente titolo Protocollo di Monitoraggio dell'Osservatorio Nazionale su Eolico e Fauna.

2 INQUADRAMENTO TERRITORIALE

Il sito in cui è ubicato il parco eolico oggetto di Repowering, denominato VRG-040, è collocato nei comuni di Villafrati, Ciminna, Campofelice di Fitalia e Mezzojuso, nella provincia di Palermo, in Sicilia.

L'impianto VRG-040 è localizzato a circa 30 km a Sud dal capoluogo, a 2 km in direzione Sud-Est rispetto al centro urbano del Comune di Villafrati ed a 0,8 km in direzione Sud/Sud-Ovest rispetto al centro storico di Campofelice di Fitalia.



Figura 2-1: Inquadramento territoriale dell'impianto VRG Wind 040

L'impianto eolico VRG-040 è situato in una zona prevalentemente collinare non boschiva caratterizzata da un'altitudine media pari a circa 700 m, ma con rilievi montuosi non trascurabili, con sporadiche formazioni di arbusti e la presenza di terreni seminativi/incolti.

Gli aerogeneratori di progetto ricadono all'interno dei seguenti fogli catastali:

- Fogli 5, 8, 11, 13 nel comune di Campofelice di Fitalia;
- Fogli 15, 16, 17, 18 nel comune di Villafrati;
- Foglio 28 nel comune di Mezzojuso.

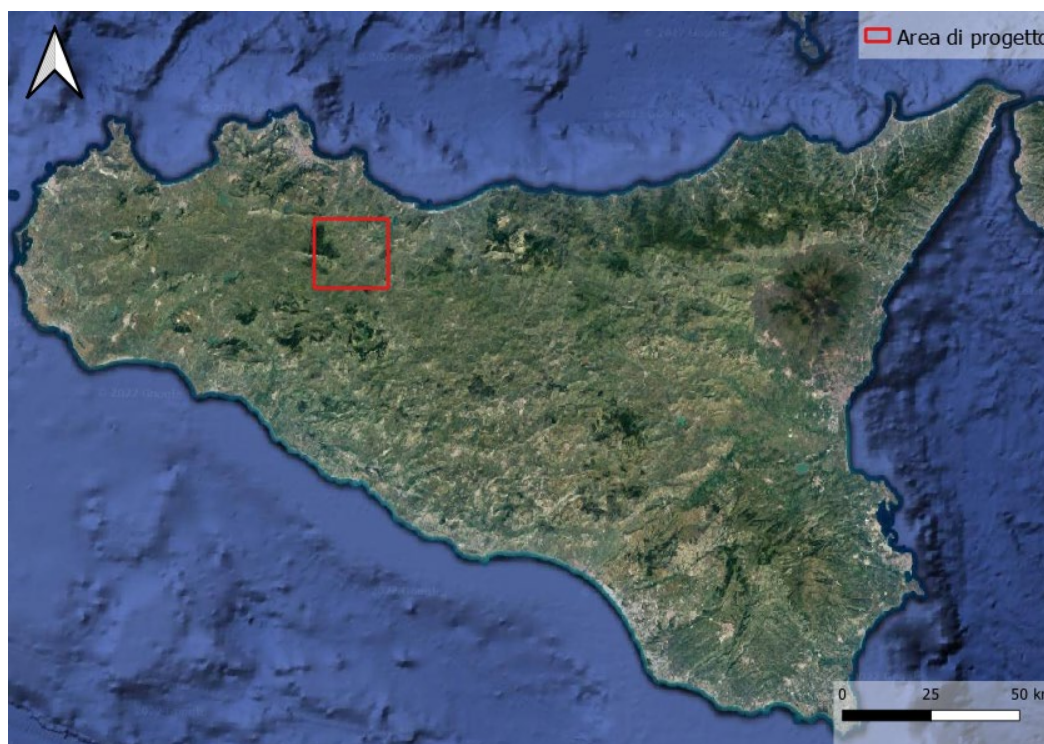
In Figura 2-2 è riportato l'inquadramento territoriale dell'area, con la posizione degli aerogeneratori su ortofoto nel suo stato di fatto e nel suo stato di progetto.



Figura 2-2: Inquadramento su ortofoto dell'area dell'impianto VRG-040 nel suo stato di fatto e nello stato di progetto. In evidenza i settori nei comuni di Villafraati (sopra) e Campofelice di Fitalia (sotto).

Si riporta in formato tabellare un dettaglio sulla localizzazione degli aerogeneratori di nuova costruzione, in coordinate WGS84 UTM fuso 33 N:

Tabella 1: Localizzazione geografica degli aerogeneratori di nuova costruzione

ID	Comune	Est [m]	Nord [m]
VF-01_r	Villafraati	368426	4195457
VF-02_r	Villafraati	370351	4195239
VF-03_r	Villafraati	369560	4195527
VF-04_r	Villafraati	368145	4195831
CF-01_r	Mezzojuso	365474	4187475
CF-02_r	Campofelice di Fitalia	366612	4186827
CF-03_r	Campofelice di Fitalia	367414	4186249
CF-04_r	Campofelice di Fitalia	367808	4185895
CF-05_r	Campofelice di Fitalia	368221	4185627
CF-06_r	Campofelice di Fitalia	364855	4187855
CF-07_r	Campofelice di Fitalia	366221	4186975

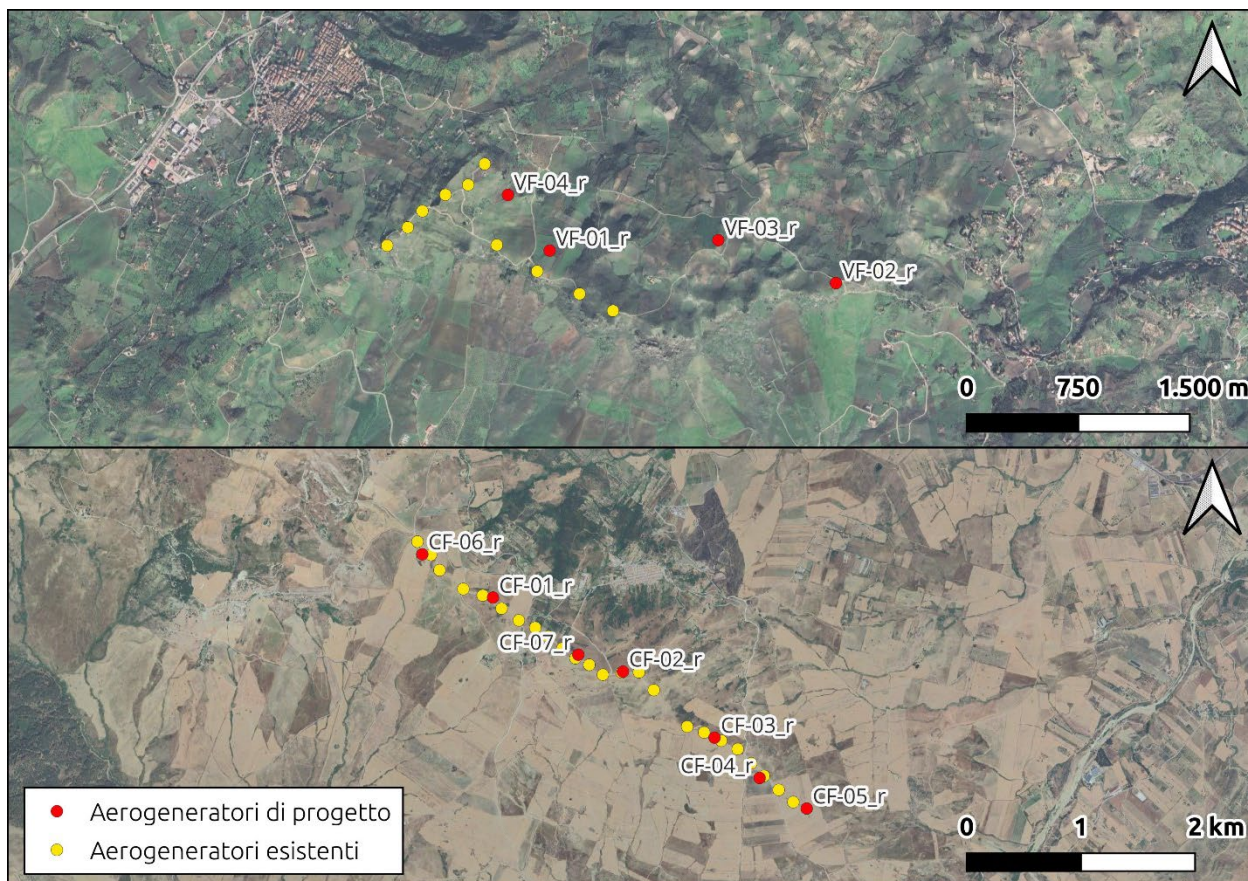
3 AVIFAUNA E CHIROTTEROFAUNA

Per ciascuna componente ambientale sono stati individuati, in coerenza con quanto documentato nello Studio di Impatto Ambientale (SIA), gli impatti ambientali significativi generati dalla realizzazione dell'opera.

La società proponente intende avviare un monitoraggio ante operam oltre che post operam.

Di seguito si riportano le modalità previste per il monitoraggio della componente ambientale in argomento.

Tabella 2: informazioni progettuali/ambientali di sintesi:

Fase	Azione di progetto/esercizio	Impatti significativi	Componente ambientale	Misure di mitigazione
Costruzione	Installazione aerogeneratori e opere connesse	Disturbo	Avifauna	
Esercizio	Funzionamento aerogeneratori	<ul style="list-style-type: none"> • Collisione • Disturbo • Barriera • Perdita e modificazione dell'habitat 	Avifauna e Chiroterofauna	<p>Gli aerogeneratori di ultima generazione previsti hanno una velocità di rotazione bassa (8,8 rpm). Inoltre, gli aerogeneratori saranno reciprocamente posti ad una distanza superiore a 500 m.</p> <p>Queste rappresentano le principali misure di mitigazione che potranno ridurre al minimo collisioni e/o disturbo ed effetto barriera</p>

La tabella che segue mostra le metodologie del piano di monitoraggio da applicarsi per le fasi ante operam, costruzione, esercizio:

Tabella 3: Piano di monitoraggio ante operam

Attività	Ante operam	Costruzione	Esercizio
Ricerca delle carcasse di avifauna collisa con le pale degli aerogeneratori	no	no	si
Monitoraggio siti riproduttivi rapaci diurni	si	no	si
Monitoraggio avifauna lungo transetti lineari	si	no	si
Monitoraggio rapaci diurni	si	no	si
Punti di ascolto con play-back indirizzati agli uccelli notturni nidificanti	si	no	si
Rilevamento di passeriformi da punti di ascolto	si	no	si
Monitoraggio dell'avifauna migratrice diurna	si	no	si
Monitoraggio chiroteri	si	no	si

3.1 Monitoraggio ante operam – Metodologia proposta

Le metodologie di seguito descritte adottano l'approccio BACI (*Before After Control Impact*) che permette di misurare il potenziale impatto di un disturbo, o un evento. In breve, esso si basa sulla valutazione dello stato delle risorse prima (*Before*) e dopo (*After*) l'intervento, confrontando l'area soggetta alla pressione (*Impact*) con siti in cui l'opera non ha effetto (*Control*), in modo da distinguere le conseguenze dipendenti dalle modifiche apportate da quelle non dipendenti.

3.1.1 Materiali

Per le attività di rilevamento sul campo si prevede l'impiego dei seguenti materiali in relazione alle caratteristiche territoriali in cui è proposto il parco eolico ed alle specificità di quest'ultimo in termini di estensione e composizione nel numero di aerogeneratori:

- Cartografia in scala 1:25.000 comprendente l'area di studio e le aree circostanti;
- Cartografia dell'area di studio in scala 1:2000, con indicazione della posizione delle torri;
- cartografia dell'area di studio in scala 1:5000, con indicazione della posizione degli aerogeneratori;
- Binocoli 10 x 42 mm;
- Binocolo ad infrarossi HD 4,5-22,5 x 40 mm
- Cannocchiale con oculare 20-60x + montato su treppiede;
- macchine fotografica reflex digitali dotate di focali variabili
- GPS
- Drone

3.1.2 Verifica presenza/assenza di siti riproduttivi di rapaci diurni

Le indagini sul campo saranno condotte in un'area circoscritta da un buffer di 500 metri a partire dagli aerogeneratori più esterni secondo il layout del parco eolico proposto; all'interno dell'area di studio saranno condotte 4 giornate di campo previste nel calendario in relazione alla fenologia riproduttiva delle specie attese ed eventualmente già segnalate nella zona di studio come nidificanti. Preliminarmente alle indagini sul territorio saranno pertanto svolte delle indagini cartografiche, aero-fotogrammetriche e bibliografiche, al fine di valutare quali possano essere potenziali siti di nidificazione idonei. Il controllo di eventuali pareti rocciose e del loro utilizzo a scopo riproduttivo sarà effettuato da distanze non superiori al chilometro, inizialmente con binocolo per verificare la presenza di rapaci; in seguito, se la prima visita ha dato indicazioni di frequentazione assidua, si utilizzerà il cannocchiale per la ricerca di segni di nidificazione (adulti in cova, nidi o giovani involati). Per quanto riguarda le specie di rapaci legati ad habitat forestali, le indagini saranno condotte solo in seguito ad un loro avvistamento nell'area di studio, indirizzando le ispezioni

con binocolo e cannocchiale alle aree ritenute più idonee alla nidificazione entro la medesima fascia di intorno. Durante tutte le uscite i siti riproduttivi, le traiettorie di volo e gli animali posati verranno mappati su cartografia 1:25.000.

n. rilevatori impiegati: 1

3.1.3 Verifica presenza/assenza di avifauna lungo transetti lineari

All'interno dell'area circoscritta dagli aerogeneratori, saranno predisposti due percorsi (transetti) di lunghezza minima pari a 8 km; analogamente sarà predisposto un altro percorso, per ciascun transetto, nel sito di controllo, laddove possibile, di analoghe caratteristiche ambientali, tale da coprire una superficie di uguale estensione. La lunghezza del transetto terrà comunque conto dell'estensione del parco eolico in relazione al numero di aerogeneratori previsti. Tale metodo risulta essere particolarmente efficace per l'identificazione delle specie di Passeriformi, tuttavia saranno annotate tutte le specie riscontrate durante i rilevamenti; questi prevedono la mappatura quanto più precisa di tutti i contatti visivi e canori con gli uccelli che si incontrano percorrendo il transetto preliminarmente individuato e che dovrà opportunamente, ove possibile, attraversare tutti i punti di collocazione delle torri eoliche (ed eventualmente anche altri tratti interessati da tracciati stradali di nuova costruzione). Le attività avranno inizio a partire dall'alba o da tre ore prima del tramonto, ed il transetto sarà percorso a piedi alla velocità di circa 1-1,5 km/h.

In particolare sono previste un minimo di 5 uscite sul campo, effettuate dal 1° maggio al 30 di giugno, in occasione delle quali saranno mappate su carta (in scala variabile a seconda del contesto locale di studio), su entrambi i lati dei transetti, i contatti con uccelli Passeriformi entro un buffer di 150 m di larghezza, ed i contatti con eventuali uccelli di altri ordini (inclusi i Falconiformi), entro 1000 m dal percorso, tracciando (nel modo più preciso possibile) le traiettorie di volo durante il percorso (comprese le zone di volteggio) ed annotando orario ed altezza minima dal suolo. Al termine dell'indagine saranno ritenuti validi i territori di Passeriformi con almeno 2 contatti rilevati in 2 differenti uscite, separate da un intervallo di 15 gg.

n. rilevatori impiegati: 2

3.1.4 Verifica presenza/assenza rapaci diurni

È prevista l'acquisizione di informazioni sull'utilizzo delle aree interessate dall'impianto eolico da parte di uccelli rapaci nidificanti, mediante osservazioni effettuate da transetti lineari su due aree, la prima interessata dall'impianto eolico, la seconda di controllo, laddove possibile.

I rilevamenti saranno effettuati nel corso di almeno 5 uscite sul campo, tra il 1° maggio e il 30 di giugno, e si prevede di completare il percorso dei transetti tra le ore 10 e le ore 16, con soste di

perlustrazione mediante binocolo 10x42 dell'intorno circostante, concentrate in particolare nei settori di spazio aereo circostante i siti in cui è prevista la collocazione delle torri eoliche.

I contatti con uccelli rapaci rilevati in entrambi i lati dei transetti entro 1000 m dal percorso saranno mappati su carta in scala opportuna, annotando inoltre, in apposita scheda di rilevamento, le traiettorie di volo (per individui singoli o per stormi di uccelli migratori), il comportamento (caccia, voli in termica, posatoi...etc), l'orario delle osservazioni, l'altezza o intervalli di queste approssimativa/e dal suolo.

n. rilevatori impiegati: 2

3.1.5 Verifica presenza/assenza uccelli notturni

Saranno effettuati dei rilevamenti notturni specifici al fine di rilevare la presenza/assenza di uccelli notturni, in particolare le specie appartenenti agli ordini degli Strigiformi (rapaci notturni), Caradriformi e Caprimulgiformi.

I rilevamenti saranno condotti sia all'interno dell'area di pertinenza del parco eolico sia in un'area esterna di confronto avente caratteristiche ambientali quanto più simili all'area del sito di intervento progettuale.

La metodologia prevista consiste nel recarsi sul campo per condurre due sessioni mensili nei mesi di aprile e maggio (almeno 4 uscite sul campo) ed avviare le attività di rilevamento dalle ore crepuscolari fino al sopraggiungere dell'oscurità; durante l'attività di campo sarà adottata la metodologia del play-back che consiste nell'emissione di richiami mediante registratore delle specie oggetto di monitoraggio e nell'ascolto delle eventuali risposte degli animali per un periodo non superiore a 5 minuti per ogni specie stimolata. I punti di emissione/ascolto saranno posizionati, ove possibile, presso ogni punto in cui è prevista ciascuna torre eolica, all'interno dell'area del parco stesso ed ai suoi margini, rispettando l'accorgimento di distanziare ogni punto di emissione/ascolto di almeno 200 metri.

n. rilevatori impiegati: 2

3.1.6 Verifica presenza/assenza uccelli passeriformi nidificanti

Il metodo di censimento adottato sarà il campionamento mediante punti d'ascolto (*point count*) che consiste nel sostare in punti prestabiliti 10 minuti, annotando tutti gli uccelli visti e uditi entro un raggio di 100 m ed entro un buffer compreso tra i 100 e i 200 m intorno al punto.

I punti di ascolto saranno individuati all'interno dell'area del parco eolico in numero pari al numero di aerogeneratori + 2, ed un numero corrispondente in un'area di controllo adiacente e comunque di simili caratteristiche ambientali; saranno ugualmente effettuati non meno di 18 punti.

I conteggi, che saranno svolti in condizioni di vento assente o debole e cielo sereno o poco nuvoloso, saranno ripetuti in almeno 8 sessioni per ciascun punto di ascolto (regolarmente distribuiti tra la stagione primaverile e l'inizio della stagione estiva), cambiando l'ordine di visita di ciascun punto tra una sessione di conteggio e la successiva. Gli intervalli orari di conteggio comprendono il mattino, dall'alba alle successive 4 ore; e la sera, da 3 ore prima del tramonto al tramonto stesso.

n. rilevatori impiegati: 2

3.1.7 Verifica presenza/assenza uccelli migratori e stanziali in volo

Saranno acquisite informazioni circa la frequentazione nell'area interessata dal parco eolico da parte di uccelli migratori diurni; il rilevamento consiste nell'effettuare osservazioni da un punto fisso di tutte le specie di uccelli sorvolanti l'area dell'impianto eolico, nonché la loro identificazione, il conteggio, la mappatura su carta delle traiettorie di volo (per individui singoli o per stormi di uccelli migratori), con annotazioni relative al comportamento, all'orario, all'altezza approssimativa dal suolo e all'altezza rilevata al momento dell'attraversamento nell'area in cui si sviluppa il parco eolico. Per il controllo dal punto di osservazione il rilevatore sarà dotato di binocolo 10x40 mm, e di cannocchiale 20-60x montato su treppiede per le identificazioni a distanza più problematiche.

I rilevamenti saranno condotti nel periodo che va da marzo a novembre per un totale di 24 sessioni di osservazione tra le 10 e le 16; in particolare ogni sessione sarà svolta ogni 12 gg circa; almeno 4 sessioni sono previste nel periodo tra aprile e maggio e 4 sessioni tra ottobre e novembre, al fine di intercettare il periodo di maggiore flusso di migratori diurni. In ogni sessione saranno comunque censite tutte le specie che attraversano o utilizzano abitualmente lo spazio aereo sovrastante l'area del parco eolico.

L'ubicazione del punto di osservazione/i soddisferà i seguenti criteri, qui descritti secondo un ordine di priorità decrescente:

- ogni punto deve permettere il controllo di una porzione quanto più elevata dell'insieme dei volumi aerei determinati da un raggio immaginario di 500 m intorno ad ogni aerogeneratore.
- ogni punto dovrebbe essere il più possibile centrale rispetto allo sviluppo (lineare o superficiale) dell'impianto;
- saranno preferiti, a parità di condizioni soddisfatte dai punti precedenti, i punti di osservazione che offrono una visuale con maggiore percentuale di sfondo celeste.

n. rilevatori impiegati: 2

Tabella 4: riepilogo delle informazioni principali da raccogliere per ciascun giorno di osservazione per le diverse fasi di attività di monitoraggio dell'avifauna

Codice punto	Specie	N. individui	Totale complessivo
...

3.1.8 Verifica presenza/assenza chiroteri

Il monitoraggio, che sarà condotto mediante rilevamenti e indagini sul campo, si svilupperà nelle seguenti fasi operative, di cui forniamo un computo di risorse necessarie e costi:

1. Analisi e sopralluoghi nell'area del monitoraggio:

Ricognizione conoscitiva dei luoghi interessati, con la localizzazione dei punti prescelti per il monitoraggio, sia nell'area del parco eolico, sia nell'area di controllo e organizzazione piano operativo. Analisi del materiale bibliografico. Ricerca della presenza di rifugi di pipistrelli nel raggio di 10 Km e della presenza di importanti colonie, mediante sopralluoghi ed interviste ad abitanti della zona; controlli periodici nei siti individuati effettuati nell'arco di tutto il ciclo annuale.

2. Monitoraggi notturni (periodo marzo-ottobre):

Attività di campo per la valutazione dell'attività dei pipistrelli mediante la registrazione dei suoni in punti di rilevamento da postazione fissa, stabiliti nel piano operativo, presso ogni sito in cui è prevista la collocazione delle torri eoliche come da progetto, ed in altrettanti punti di medesime caratteristiche ambientali presso un'area di controllo. Saranno previste delle uscite in campo nei seguenti periodi:

- tra marzo e maggio
- tra giugno e luglio
- ad agosto
- tra settembre ed ottobre

L'attività dei pipistrelli viene monitorata attraverso la registrazione dei contatti con rivelatori elettronici di ultrasuoni (*Bat detector*). Verranno utilizzati due Bat detector Petterson D980 e D240 in modalità Eterodine e Time expansion, con registrazione dei segnali su supporto digitale, in formato WAV, successivamente analizzati mediante il software Batsound della Petterson Elektronik (vedi punto seguente).

3. Analisi in laboratorio dei segnali registrati sul campo con esame e misurazione dei parametri degli impulsi dei pipistrelli, e determinazione ove possibile della specie o gruppo di appartenenza. Le elaborazioni descriveranno il periodo e lo sforzo di campionamento, con valutazione dell'attività dei pipistrelli, espressa come numeri di contatti/tempo di osservazione, presenza di rifugi e segnalazione di colonie.

4. Stesura relazioni con risultati dell'attività svolta, riportanti i dati rilevati ed i riferimenti cartografici.

Tabella 5: riepilogo delle informazioni principali da raccogliere per ciascun giorno di osservazione per l'attività di monitoraggio della chiroterofauna

Data	Codice punto	Coordinate punto		Ora inizio	Ora fine	Temperatura	Condizioni meteo	Condizioni vento	Specie	N. Individui	Totale complessivo
		E	N								

3.1.9 Tempistica

L'applicabilità del seguente protocollo di monitoraggio prevede un tempo d'indagine pari a 12 mesi dall'avvio delle attività; ciò risulta essere funzionale ad accertare la presenza e distribuzione qualitativa delle specie che comprenda tutti i differenti periodi del ciclo biologico secondo le diverse fenologie.

3.2 Monitoraggio post operam – Metodologia proposta

Al fine di adottare una metodologia generalmente riconosciuta sia dagli ambiti scientifici che da quelli delle amministrazioni pubbliche territoriali, si sono consultati una serie di documenti che costituiscono dei protocolli di riferimento che, pur non essendo dei riferimenti obbligatori per legge, rappresentano comunque un valido supporto tecnico per le metodologie di indagine da impiegare sul campo ed in sede di elaborazione per questo genere di indagine. Nel caso specifico sono stati consultati i seguenti testi:

- Protocollo di Monitoraggio dell'Osservatorio Nazionale su Eolico e Fauna – ANEV, ISPRA Legambiente
- Protocollo per l'indagine dell'avifauna e dei chiroteri nei siti proposti per la realizzazione di parchi eolici – Regione Piemonte;
- Protocollo per l'indagine dell'avifauna e dei chiroteri nei siti proposti per la realizzazione di parchi eolici – Regione Liguria;

- Linee guida per la valutazione di impatto ambientale degli impianti eolici – Regione Toscana;
- Linee guida per la valutazione di impatto ambientale degli impianti eolici – Regione Puglia;
- Eolico e Biodiversità – WWF Italia ONG-ONLUS.

Dall'altra parte è necessario premettere che i documenti sopra citati spesso indicano una metodologia corretta ed opportuna per quei casi in cui non siano state svolte approfondite indagini faunistiche ante operam; nel caso specifico invece tale piano di monitoraggio costituisce il proseguo di un'intensa attività di verifica svolta secondo il programma indicato nel piano di monitoraggio ante operam nell'ambito dello stesso progetto di parco eolico. I risultati del monitoraggio pre-installazione in sostanza costituiranno già di per sé un valido supporto di informazioni e dati di partenza sufficientemente esaustivi, tuttavia le attività di monitoraggio ante operam saranno comunque condotte anche nei primi tre anni di esercizio del parco eolico.

A seguito di tali premesse il piano di monitoraggio post operam riguarderà non solo le attività di monitoraggio descritte per la fase ante operam, bensì le metodologie adottate al fine di attuare un controllo periodico alla base di ciascun aerogeneratore per accertare l'eventuale presenza di spoglie di uccelli o chiropteri deceduti o feriti in conseguenza dell'impatto con le pale rotanti.

3.2.1 Ricerca carcasse

Tale attività andrà eseguita in fase di esercizio del nuovo impianto in aggiunta alle stesse attività condotte per la fase ante operam.

Si tratta di riconoscere la specie a partire dalla carcassa o da eventuali piume rinvenute alla base dell'aerogeneratore. A partire dal numero di carcasse rilevate si stima l'indice di collisione.

I principali obiettivi che si prefigge un piano di monitoraggio post-operam di questo tipo sono:

- Valutazione dell'entità dell'impatto eolico sull'avifauna e sulla chiropterofauna;
- Stima del tasso di mortalità;
- Test di perdita dei cadaveri per stimare il tasso di predazione.

Tutte le piazzole di servizio degli aerogeneratori saranno oggetto di controllo; la zona controllata avrà una forma circolare (in questo caso si preferisce a quella quadrata poiché si è già a conoscenza che le superfici sono rase e prive di vegetazione che condizionerebbe la contattabilità di eventuali cadaveri) di raggio pari all'altezza della torre eolica (pari a 125 metri).

All'interno della superficie d'indagine il rilevatore percorrerà dei transetti preliminarmente individuati sulla carta (eventualmente anche segnando il tracciato sul campo con dei picchetti, al fine di

campionare omogeneamente tutta la superficie con un'andatura regolare e lenta; le operazioni di controllo avranno inizio un'ora dopo l'alba.

Qualora sia riscontrata la presenza di animali morti o feriti saranno annotati i seguenti dati:

- a) coordinate GPS della specie rinvenuta;
- b) direzione in rapporto all'eolico;
- c) distanza dalla base della torre;
- d) stato apparente del cadavere;
- e) identificazione della specie;
- f) probabile età;
- g) sesso;
- h) altezza della vegetazione dove è stato rinvenuto;
- i) condizioni meteo al momento del rilevamento e fasi della luna

Inoltre sarà determinato un coefficiente di correzione, coefficiente di scomparsa dei cadaveri, proprio del sito utilizzando dei cadaveri test (mammiferi o uccelli) morti naturalmente.

Qualora gli eventuali resti di animali ritrovati non consentissero un'immediata identificazione della specie, gli stessi resti saranno conferiti al Corpo Forestale dello Stato e/o ai centri di recupero fauna selvatica affinché possano essere eseguite indagini più specialistiche.

Le condizioni delle carcasse saranno descritte usando le seguenti categorie (Johnson et al.,2002):

- intatta (una carcassa completamente intatta, non decomposta, senza segni di prelievo);
- predata (una carcassa che mostri segni di un predatore o decompositore o parti di carcassa - ala, zampe, ecc.);
- ciuffo di piume (10 o più piume in un sito che indichi prelievo).

Sarà, inoltre, annotata la posizione del ritrovamento con strumentazione GPS (coordinate, direzione in rapporto alla torre, distanza dalla base della torre), annotando anche il tipo e l'altezza della vegetazione nel punto di ritrovamento.

Tabella 6: riepilogo delle informazioni principali da raccogliere

Località	Data	ID Torre	Specie	Direzione	Distanza dalla torre	Tipo vegetazione	Altezza vegetazione	Ubicazione (coordinate nel sistema UTM WGS84)		Condizioni meteo
					m			m	E	

Nei tre anni di monitoraggio sono previste delle relazioni semestrali sullo stato dei risultati conseguiti; per ognuna delle aree oggetto di controllo, dovranno essere indicate la lista delle specie ritrovate, lo status di protezione, lo stato biologico (di riproduzione o non, ecc.) e la sensibilità generalmente riscontrata in bibliografia delle specie al potenziale impatto dell'eolico.

La relazione tecnica finale dovrà riportare, oltre all'insieme dei dati contenuti nei precedenti elaborati, lo sforzo di campionamento realizzato, le specie colpite e la loro frequenza, anche in rapporto alla loro abbondanza nell'area considerata, i periodi di maggiore incidenza degli impatti, sia in riferimento all'avifauna che alla chiropterofauna, gli impatti registrati per ogni aerogeneratore, con l'individuazione delle torri che rivelino i maggiori impatti sulla fauna alata.

3.2.2 Tempistica

Il monitoraggio deve essere effettuato nei 36 mesi successivi all'avvio dell'impianto e con una cadenza indicativamente settimanale, affinché possa essere valutato l'effettivo impatto in fase di esercizio.

4 RUMORE

Il monitoraggio dell'inquinamento acustico, inteso come *"l'introduzione di rumore nell'ambiente abitativo o nell'ambiente esterno tale da provocare fastidio o disturbo al riposo ed alle attività umane, pericolo per la salute umana, deterioramento degli ecosistemi,..."* (art. 2 L. 447/1995), è finalizzato alla valutazione degli effetti/impatti sulla popolazione e su ecosistemi e/o singole specie. Relativamente agli impatti dell'inquinamento acustico sulla popolazione sono disponibili specifiche disposizioni normative, standard, norme tecniche e linee guida, che rappresentano utili riferimenti tecnici per le attività di monitoraggio acustico con particolare riferimento ad alcuni settori infrastrutturali.

4.1 Tipologie di monitoraggio

Il monitoraggio in corso d'opera (CO) effettuato sia per tutte le tipologie di cantiere (ed esteso al transito dei mezzi ingresso/uscita dalle aree di cantiere), ha come obiettivi specifici:

- la verifica del rispetto dei vincoli individuati dalle normative vigenti per il controllo dell'inquinamento acustico (valori limite del rumore ambientale per la tutela della popolazione, specifiche progettuali di contenimento della rumorosità per impianti/macchinari/attrezzature di cantiere) e del rispetto di valori soglia/standard per la valutazione di eventuali effetti del rumore sugli ecosistemi e/o singole specie;
- la verifica del rispetto delle prescrizioni eventualmente impartite nelle autorizzazioni in deroga ai limiti acustici rilasciate dai Comuni;
- l'individuazione di eventuali criticità acustiche e delle conseguenti azioni correttive: modifiche alla gestione/pianificazione temporale delle attività del cantiere e/o realizzazione di adeguati interventi di mitigazione di tipo temporaneo;
- la verifica dell'efficacia acustica delle eventuali azioni correttive.

4.2 Localizzazione e punti di monitoraggio

In linea generale, la definizione e localizzazione dell'area di indagine e dei punti (o stazioni) di monitoraggio è effettuata sulla base di:

- presenza, tipologia e posizione di ricettori e sorgenti di rumore;
- caratteristiche che influenzano le condizioni di propagazione del rumore (orografia del terreno, presenza di elementi naturali e/o artificiali schermanti, presenza di condizioni favorevoli alla propagazione del suono).

Per l'identificazione dei punti di monitoraggio si fa riferimento allo studio di impatto acustico, depositato con il progetto (elaborato 040-47 Relazione-di-Impatto-Acustico), con particolare riguardo a:

- ubicazione e descrizione dell'opera di progetto;
- ubicazione e descrizione delle altre sorgenti sonore presenti nell'area di indagine;
- individuazione e classificazione dei ricettori posti nell'area di indagine, con indicazione dei valori limite ad essi associati;
- valutazione dei livelli acustici previsionali in corrispondenza dei ricettori censiti;
- descrizione degli interventi di mitigazione previsti (specifiche prestazionali, tipologia, localizzazione e dimensionamento).

Posizioni di monitoraggio specifiche dovrebbero idealmente essere situate presso o vicino a residenze tipiche nell'area del sito. È di primaria importanza monitorare il livello sonoro nei momenti in cui la popolazione è maggiormente presente, specialmente di notte.

Se un sito è in gran parte piatto e omogeneo (ad esempio terreni agricoli lontani da autostrade, aree urbane o industrie) le posizioni di monitoraggio dovrebbero essere selezionate in punti distribuiti in modo più o meno uniforme nell'area del progetto.

I punti scelti sono rappresentativi delle sorgenti presenti sul territorio, come avviene per le strade, e della situazione di rumore generata dal vento.

Nella seguente immagine è possibile osservare i punti di misura dell'area di indagine definiti nell'elaborato [040-47 Relazione-di-Impatto-Acustico](#).



Figura 4-1: Punti di di misura a lungo (denominati LT-XX) e breve termine (denominati BT-YY)

I parametri acustici che si andranno a rilevare in corso d'opera, nei punti di analisi sono finalizzati a descrivere i livelli sonori e a verificare il rispetto di determinati valori limite e/o valori soglia/standard di riferimento (riferimento a D.P.C.M. 14/11/1997; D.M 16/03/1998; D.M. 01/06/2022 – UNI/TS 11143-7/2013). La scelta dei parametri acustici da misurare, delle procedure tecniche di misura è funzionale alla tipologia di descrittore da elaborare, ovvero alla tipologia di sorgente presente nell'area di indagine. I parametri acustici rilevati nei punti di monitoraggio sono elaborati per valutare gli impatti dell'opera sulla popolazione attraverso la definizione dei descrittori previsti dalla L. 447/1995 e relativi decreti attuativi. Le misurazioni dei parametri meteorologici, generalmente effettuate in parallelo alle misurazioni dei parametri acustici, sono effettuate allo scopo di verificare la conformità dei rilevamenti fonometrici e per valutare gli effetti delle condizioni atmosferiche sulla propagazione del suono.

4.3 Frequenza e durata dei monitoraggi

La durata delle misurazioni, in funzione della tipologia delle sorgenti in esame, deve essere adeguata a valutare gli indicatori/descrittori acustici individuati; la frequenza delle misurazioni e i periodi di effettuazione devono essere appropriati a rappresentare la variabilità dei livelli sonori, al fine di tenere conto di tutti i fattori che influenzano le condizioni di rumorosità (clima acustico) dell'area di indagine, dipendenti dalle sorgenti sonore presenti e dalle condizioni di propagazione dell'emissione sonora.

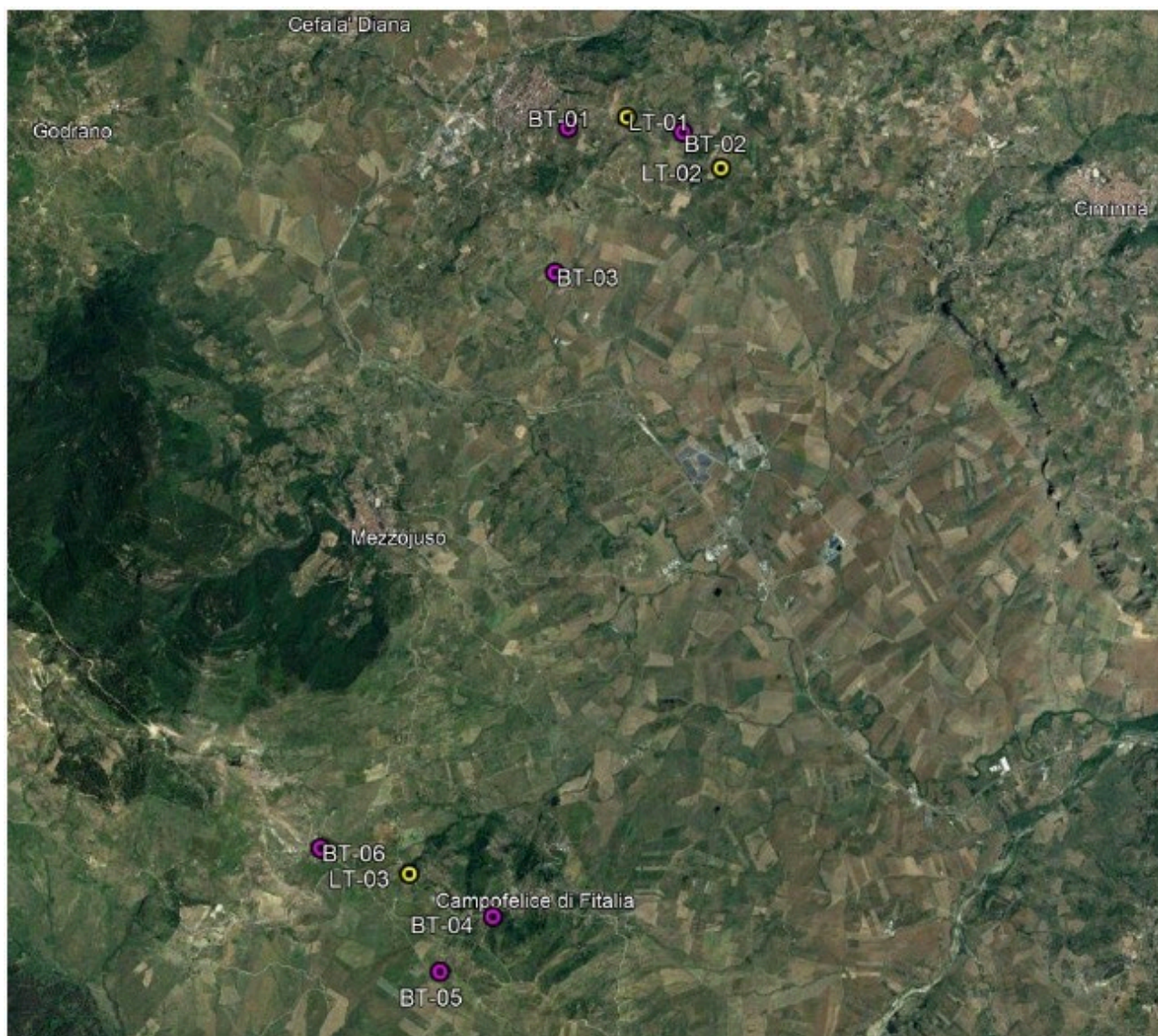
Per il monitoraggio CO la frequenza è strettamente legata alle attività di cantiere: in funzione del cronoprogramma della attività (vedasi 040.14 – Cronoprogramma):

- Dismissione impianto esistente
- Realizzazione nuovo impianto
 - Realizzazione strade e piazzole
 - Realizzazione scavo, pali e plinti di fondazione
 - Montaggio aerogeneratori
 - Adeguamento SSE
- Commissioning e avviamento

Devono essere individualizzati le singole fasi di lavorazione significative dal punto di vista della rumorosità e per ciascuna fase si programma l'attività di monitoraggio. Generalmente, i rilievi fonometrici sono previsti:

- ad ogni impiego di nuovi macchinari e/o all'avvio di specifiche lavorazioni impattanti;
- alla realizzazione degli interventi di mitigazione;
- allo spostamento del fronte di lavorazione (nel caso di cantieri lungo linea).

Per il monitoraggio post operam si propone una frequenza triennale, con una durata della misurazione minima di 10 minuti.

4.4 Sistema di monitoraggio

Il sistema di monitoraggio del rumore ambientale è composto generalmente dai seguenti elementi, strettamente interconnessi tra loro:

- postazioni di rilievo acustico;
- postazione di rilevamento dei dati meteorologici;
- centro di elaborazione dei dati (CED) rappresentato da un qualunque tipo di apparato in grado di memorizzare, anche in modalità differita, i dati registrati dalle postazioni di

rilevamento.

Risulta quindi necessaria l'acquisizione, contemporaneamente ai parametri acustici, dei seguenti parametri meteorologici utili alla validazione delle misure fonometriche:

- precipitazioni atmosferiche;
- direzione prevalente e velocità massima del vento;
- umidità relativa dell'aria;
- temperatura.

Le caratteristiche minime della strumentazione di misura delle postazioni di rilievo dei dati meteorologici sono:

- per la velocità del vento, risoluzione $< \pm 0.5$ m/s
- per la direzione del vento, risoluzione $< \pm 5^\circ$;
- frequenza di campionamento della direzione e della velocità del vento tale da garantire la produzione di un valore medio orario e di riportare il valore della raffica, generalmente base temporale di 10' per le misure a breve termine;
- per la temperatura dell'aria, l'incertezza strumentale relativa $< \pm 0.5$ °C;
- per l'umidità dell'aria, l'incertezza strumentale relativa $< \pm 10\%$ del valore nominale.

Nei casi di postazione di rilevamento dei dati meteorologici integrate alla postazione di rilievo fonometrico, la posizione della sonda meteo deve essere scelta il più vicina possibile al microfono, ma sempre ad almeno 5 m da elementi interferenti in grado di produrre turbolenze, e in una posizione tale che possa ricevere vento da tutte le direzioni e ad una altezza dal suolo pari ad almeno 3 m. Qualora non si abbia la possibilità di una stazione meteorologica dedicata in campo, per i parametri meteorologici è possibile fare riferimento alla più vicina stazione meteorologica appartenente a reti ufficiali come SIAS., ARPA, Protezione Civile, Aeronautica Militare purché la misura sia perfettamente rappresentativa della situazione meteoroclimatica del sito di misura. Per determinare la qualità complessiva delle attività di monitoraggio dell'inquinamento acustico possono inoltre essere definite delle modalità di verifica del sistema di monitoraggio sulla base di:

- Verifica dei requisiti;
- Verifica dell'efficienza.

4.5 Misura ed elaborazione dei dati

La misura può essere effettuata per integrazione continua o con tecnica di campionamento.

Le misure sono inoltre distinte in misure a lungo termine e misure di breve periodo (a breve termine o misure "spot"). Le misure a lungo termine devono includere quante più condizioni di emissione e di propagazione possibile caratteristiche del sito in esame; se le condizioni di propagazione o di

emissione hanno caratteristiche di stagionalità è necessario effettuare più misurazioni durante l'anno solare per ottenere livelli sonori rappresentativi delle condizioni medie caratteristiche del sito. Le misurazioni di breve periodo devono essere condotte selezionando un intervallo di tempo comunque non inferiore ad un'ora ($TM \geq 1h$).

Al fine di acquisire dati di rumore riproducibili e rappresentativi delle condizioni di propagazione favorevole del sito di misura e, allo stesso tempo, per ridurre al minimo le influenze delle variazioni meteo sulla propagazione del suono, sono considerate come riferimento le indicazioni fornite dalle norme UNI 9613-1, UNI 9613-2 e UNI ISO 1996-2 (Appendice A).

A monte della procedura di elaborazione dei dati grezzi per la determinazione dei descrittori/indicatori acustici, è necessario che sia verificata la qualità del dato acquisito dalla strumentazione attraverso:

- il controllo della calibrazione e del corretto funzionamento strumentale: garantisce che l'archiviazione dei dati acquisiti dalla strumentazione avvenga solo se la catena di misura supera la verifica di calibrazione effettuata prima e dopo la sessione di misura; a seguito di calibrazione di esito negativo sono necessariamente scartati tutti i dati successivi all'ultima verifica positiva;
- il controllo sulla base delle condizioni meteorologiche: garantisce che i livelli sonori acquisiti dalla strumentazione siano conformi al DM 16/3/98 attraverso l'analisi combinata dei livelli sonori e dei dati meteo acquisiti da una postazione meteo posizionata in parallelo o in prossimità della postazione di rilevamento acustico. Altre elaborazioni sui dati acustici acquisiti sono la stima dell'incertezza associata alla variabilità dei livelli di rumore associata alla variabilità dei livelli di rumore e l'individuazione di sorgenti interferenti. La stima dell'incertezza, attraverso il parametro deviazione standard, permette di caratterizzare la variabilità stagionale tipica della sorgente relativamente sia alle condizioni emissive sia alle modalità di propagazione del suono influenzate dalle condizioni meteorologiche.

Poiché nell'ambito del PMA il monitoraggio è indirizzato a valutare i livelli sonori prodotti dalla sorgente/opera di progetto, l'effetto di altre sorgenti sonore deve essere evidenziato e possibilmente quantificato, al fine di stimare correttamente il contributo esclusivo della sorgente in esame. Nel caso di postazioni di misura non presidiate, l'individuazione di sorgenti interferenti può avvenire attraverso il controllo statistico della stabilità dei livelli medi, verificando se il livello acquisito rientra in un determinato intervallo di confidenza (al 90 o al 95%), e/o attraverso l'esame dell'andamento temporale del livello sonoro.

Il monitoraggio del rumore ambientale, inteso come acquisizione ed elaborazione dei parametri acustici per la definizione dei descrittori/indicatori previsti dalla L.Q. 447/1995 e relativi decreti attuativi, deve essere effettuato da un tecnico competente in acustica ambientale (art. 2, comma 6, L.Q. 447/1995). I rapporti tecnici descrittivi delle attività svolte e dei risultati esiti del monitoraggio

oltre a quanto già indicato nella parte generale delle Linee Guida, dovrà riportare per ogni misura effettuata le seguenti informazioni:

- distanza del microfono dalla superficie riflettente;
- altezza del microfono sul piano campagna;
- distanza del microfono dalla sorgente;
- catena di misura utilizzata;
- data inizio delle misure;
- tipo di calibrazione (automatica/manuale) e modalità di calibrazione (change/check);
- posizione della postazione di riferimento per l'acquisizione dei dati meteorologici (coordinate geografiche ed eventuale georeferenziazione su mappa);
- altezza dell'anemometro sul piano campagna;
- nome dell'operatore (tecnico competente in acustica ambientale);
- criteri e le modalità di acquisizione e di elaborazione dei dati;
- i risultati ottenuti;
- la valutazione dell'incertezza della misura;
- la valutazione dei risultati, tramite il confronto con i livelli limite.

4.6 Descrittori acustici

I descrittori acustici per il monitoraggio, sia delle attività di cantiere che per il parco eolico in esercizio, sono:

- LAeq, valutato nei due periodi di riferimento TR, diurno e notturno, secondo la definizione di cui allegato A del DM 16/3/1998;
- LAeq, valutato sul tempo di misura TM, secondo la definizione di cui all'allegato A del DM 16/3/1998.

La normativa individua le tecniche di misura e di elaborazione dei parametri acustici della determinazione dei descrittori specifici all'allegato B del DM 16/3/1998. I rilievi fonometrici sono da effettuarsi nella situazione più gravosa tra le condizioni di regime:

- Piena attività di cantiere;
- Parco eolico in esercizio.

Pertanto, il monitoraggio dovrà essere condotto non solamente in relazione alla sorgente oggetto di indagine, ma anche in relazione alla variabilità delle altre sorgenti che contribuiscono a determinare il clima acustico dell'area di indagine. I rilievi dovranno essere effettuati in ambiente esterno per la valutazione del livello assoluto di immissione e del livello di emissione. Per le misure in ambiente esterno, il microfono è posizionato in prossimità di spazi aperti fruibili da persone o comunità, ad un'altezza di 1,5 m dal suolo (in accordo alla reale o ipotizzata posizione del ricettore), nel punto in cui il livello sonoro prodotto dall'opera oggetto d'esame è massimo, oppure in prossimità di un

edificio ricevitore, sempre ad un'altezza di 1,5 m dal suolo e a non meno di 1 m di distanza dalla parete dell'edificio.

Per la valutazione del livello assoluto di immissione, i rilievi fonometrici sono eseguiti con misurazioni per integrazione continua o con tecnica di campionamento sull'intero periodo di riferimento. In presenza di un considerevole numero di ricettori distribuiti su un'area vasta si può ricorrere ad una procedura di rilevamento che permette di ottimizzare il campionamento spazio-temporale del rumore; la procedura consiste nell'individuare:

- Postazioni di monitoraggio in prossimità della sorgente (possibilmente in prossimità del confine di proprietà del sito di attività), generalmente di tipo fisso, nelle quali effettuare misurazioni per integrazione continua, sul medio o lungo periodo (misurazioni sulle 24 h e/o settimanali), allo scopo di caratterizzare in maniera univoca le emissioni/immissioni della sorgente oggetto di indagine (in particolare la presenza di eventi sonori impulsivi, componenti tonali di rumore, componenti spettrali in bassa frequenza, rumore a tempo parziale).
- Postazioni presso i ricettori, generalmente del tipo mobile/rilocabile, in cui effettuare rilevamenti acustici di breve periodo (o "spot"), eseguiti con tecnica di campionamento, in sincronia temporale con le misurazioni effettuate presso le postazioni fisse in prossimità della sorgente. Attraverso funzioni di trasferimento che individuano correlazioni spaziali e temporali certe fra i livelli sonori misurati nelle postazioni in prossimità della sorgente e i livelli sonori misurati nelle postazioni presso i ricettori, si determinano i livelli di immissione sui ricettori individuati da confrontare con i valori limite normativi.

Per la valutazione del livello di emissione sono eseguiti rilievi in ambiente esterno, con misurazioni per integrazione continua o con tecnica di campionamento sull'intero periodo di riferimento, del livello di rumore ambientale e del livello di rumore residuo; al fine della verifica con i valori limite normativi, il rumore immesso dalla sorgente specifica in corrispondenza del punto di misura si ottiene come differenza energetica tra il livello di rumore ambientale e il livello di rumore residuo.

I punti di misura per valutare i livelli di immissione e di emissione possono coincidere oppure no, potendo, nel caso del livello di emissione, essere individuati non necessariamente presso un ricevitore abitativo, ma anche, in generale, presso spazi utilizzati da persone e comunità. Il rilievo fonometrico è effettuato con tempi di misura (TM) sufficienti a caratterizzare in maniera adeguata i livelli di rumore ambientale e residuo. Per sorgenti che presentano una tipologia di emissione stabile nel tempo può essere sufficiente l'utilizzo di un TM minimo di 5 min; negli altri casi, è cura del tecnico valutare il tempo di misura più idoneo in base alla variabilità temporale dell'emissione della sorgente. Nel caso non sia possibile effettuare misure di rumore residuo, per l'impossibilità di disattivare la sorgente oggetto di indagine, si fa riferimento alla norma UNI 10855 per stimare l'entità dell'emissione sonora della

sorgente in esame e quindi calcolare il livello di rumore residuo come differenza energetica tra il livello di rumore ambientale misurato e il livello di emissione stimato.

L'impianto eolico è considerato un impianto a ciclo produttivo continuo. Nel caso di un impianto a ciclo continuo esistente, ovvero realizzato e/o autorizzato alla data di entrata in vigore del DM 11/12/1996, oggetto di modifica, la valutazione del livello differenziale di immissione è applicata limitatamente alle parti di impianto modificate, mentre per un impianto a ciclo continuo realizzato e/o autorizzato successivamente all'entrata in vigore del DM 11/12/1996, la valutazione del livello differenziale deve essere necessariamente effettuata; l'impossibilità di disattivare la sorgente comporta la necessità di valutare il livello di emissione della sorgente secondo quanto indicato dalla norma UNI 10855 e, quindi, il livello residuo è calcolato come differenza energetica tra il livello di rumore ambientale misurato e il livello di emissione stimato. I parametri acustici rilevati dal monitoraggio sono: LAeq, LAF, LAFmax, LAFmin, LAmin, LASmin, con analisi spettrale in 1/3 d'ottava. Sono acquisiti anche i livelli percentili L10, L50, L90, al fine di caratterizzare la sorgente sonora esaminata. L'elaborazione dei parametri acustici misurati prevede:

- eliminazione dei dati acquisiti in condizioni meteo non conformi;
- depurazione dei livelli sonori attribuibili ad eventi anomali e/o accidentali;
- stima dei livelli LAeq, nei periodi di riferimento diurno e notturno, effettuata secondo quanto indicato nel DM 16/3/1998;
- riconoscimento degli eventi sonori impulsivi, componenti tonali di rumore, componenti spettrali in bassa frequenza, rumore a tempo parziale;
- correzione dei livelli LAeq con l'applicazione dei fattori correttivi KI, KT, KB, come indicato nell'Allegato A, punto 17 del D.M. 16/03/1998;
- valutazione dei livelli di immissione, emissione e differenziale;
- determinazione del valore di incertezza associata alla misura.

Tabella 7: parametri acquisiti/elaborati per un sito di attività impianto eolico

Parametri	Metodologie di acquisizione dati		
	POSTAZIONI FISSE	POSTAZIONI FISSE	MODELLI PREVISIONALI
x - Necessario a - applicabile c - consigliato			
Ubicazione	x	x	x
Funzionamento	x	x	x
Periodo misura /Periodo riferimento	x	x	x
Parametri di acquisizione			
Laeq	x	x	x
Laeq immissione notturno	x	x	x
Laeq emissione diurno	x	x	x
Laeq emissione notturna	x	x	x
Valore di incertezza misura diurna	x	x	x
Valore di incertezza misura notturna	x	x	x
Parametri meteorologici			
Eventi meteorici particolari	x	x	x
Situazione meteorologica	x	x	x

4.7 Monitoraggio in corso d'opera

La progettazione/programmazione del monitoraggio CO prevede:

- verifiche acustiche (monitoraggio del rumore ambientale)

La progettazione/programmazione delle verifiche acustiche non può prescindere dalla conoscenza delle attività di cantiere, pertanto è preceduta da un adeguato studio acustico che riporta almeno le seguenti informazioni:

- tipologia di macchinari e loro emissioni acustiche;
- scenari/fasi di lavorazione, con indicazione dei macchinari utilizzati per ogni scenario/fase;
- livelli sonori attesi ai ricettori, per ogni scenario/fase di lavorazione;
- interventi di mitigazione progettati.

La realizzazione del progetto impiegherà la costituzione di un cantiere per lo smontaggio e quindi l'installazione delle nuove pale eoliche.

Le fasi operative del cantiere (dismissione vecchio impianto e realizzazione nuovo) avranno una durata di circa 23 mesi come indicato nel cronoprogramma di attività di cantiere riportato nell'elaborato 040-14 Cronoprogramma.

Le sorgenti di cantiere

Per il monitoraggio del rumore ambientale si deve inoltre tenere conto che il rumore dovuto alle attività di cantiere si compone di diversi contributi:

- rumore prodotto dalle lavorazioni eseguite con macchine da cantiere;
- attività associate (carico/scarico/deposito di materiale);
- sorgenti fisse a supporto delle aree di cantiere e/o associate alle attività del cantiere (gruppi elettrogeni, ecc.);
- rumore da traffico di mezzi pesanti sulle piste di cantiere e/o sulle infrastrutture di trasporto adiacenti alle aree, in ingresso/uscita dalle aree di cantiere.

Le lavorazioni di cantiere prevedono l'impiego di diversi mezzi, nell'elaborato 040-47 Relazione impatto acustico è riportato un elenco delle lavorazioni svolte, dei mezzi e strumenti utilizzati nel cantiere e delle potenze sonore per la fase di dismissione dell'impianto esistente e realizzazione del nuovo impianto.

La normativa nazionale individua le tecniche di misura e di elaborazione dei parametri acustici ai fini della determinazione dei descrittori specifici all'Allegato B del DM 16/3/1998. Il monitoraggio del rumore ambientale prevede rilevamenti fonometrici in ambiente esterno, eseguiti secondo quanto disposto dal DM 16/3/1998 (Allegato B). Per il monitoraggio del rumore prodotto dai mezzi pesanti sulle piste da cantiere e/o sulle infrastrutture di trasporto adiacenti alle aree, in ingresso/uscita dalle

aree di cantiere, si fa riferimento a quanto già indicato nei paragrafi specifici. In sintesi, la progettazione delle verifiche acustiche prevede la specificazione di:

- tipologia di misurazioni;
- metodo di misura per estrapolare il solo rumore derivante dall'attività di cantiere in presenza di altre sorgenti rilevanti (es. strade, ferrovie, ecc.);
- postazioni di monitoraggio: tipologia di postazione (fissa/mobile), localizzazione del punto di monitoraggio, tipologia di strumentazione, ecc.;
- parametri monitorati.
- frequenza delle misurazioni.

Il monitoraggio deve garantire che le misure si svolgano durante le lavorazioni più rumorose e che siano effettuate in prossimità dei ricettori più esposti e/o critici (non necessariamente gli stessi ricettori per tutti gli scenari di lavorazione). La valutazione dell'emissione sonora del solo cantiere risulta necessaria per attribuire il superamento/non rispetto del valore limite/valore soglia al solo cantiere e quindi per individuare la conseguente azione correttiva. La valutazione dell'emissione sonora del solo cantiere comporta lo scorporo dal valore misurato del contributo delle altre sorgenti presenti nel sito di misura (sorgenti interferenti), necessario nei casi in cui:

- le altre sorgenti sono infrastrutture di trasporto e i ricettori più impattati si trovano all'interno delle fasce di pertinenza: per verificare il rispetto dei limiti di zona (DPCM 14/11/97 art 3 comma 2 e 3), il livello di rumore delle infrastrutture di trasporto non deve essere sommato a quello del cantiere;
- è rilasciata un'autorizzazione in deroga ai limiti di legge (come previsto dall'art 6, comma 1, lettera f) della L.Q. n. 447/95): generalmente i limiti massimi prescritti con la deroga si riferiscono solo ai livelli sonori prodotti dall'attività di cantiere. Le procedure utili per separare il rumore delle attività del cantiere da quello delle altre sorgenti presenti nel sito di misura sono individuate nella norma UNI 10855.

I valori limite per la tutela della popolazione, individuati dalla L. 447/1995 e dai relativi decreti attuativi, sono distinti per tipologia di sorgente e per destinazione urbanistica (classe acustica) del territorio.

Per la determinazione dei valori limite applicabili ai siti di attività industriale e alle attività di cantiere è individuata la classe di zonizzazione acustica e/o la definizione urbanistica del territorio in cui la sorgente e i ricettori si collocano.

I valori limiti applicabili ai siti di attività industriale e/o alle attività di cantiere sono:

- limiti della zonizzazione acustica;
- valori limite assoluto di immissione e di emissione (Tabella C e Tabella 14/11/1997);
- limiti di accettabilità (art.6 DPCM 01/03/1991);

- valore limite differenziale di immissione (art.4 DPCM 14/11/1997 e DM 11/12/1996 per gli impianti a ciclo continuo);
- per le attività di cantiere, i valori soglia/limiti previsti dalle autorizzazioni in deroga rilasciate dai Comuni.

4.8 Monitoraggio post operam

Come previsto nel documento tecnico "Direttive Regionali in materia di inquinamento acustico ambientale" allegato alla Delibera RAS n. 62/9 del 14.11.2008, Parte IV, è facoltà dell'Ente che rilascia il provvedimento autorizzativo richiedere l'esecuzione di controlli strumentali finalizzati a verificare la conformità dei livelli sonori ai limiti di legge, che saranno da effettuarsi a cura del Proponente in fase di esercizio dell'opera.

Sarà predisposta una campagna di misura sui singoli ricettori per verificare il rumore ambientale nelle condizioni operative del parco, secondo le "Tecniche di rilevamento e di misurazione dell'inquinamento acustico" (Decreto del Ministero dell'Ambiente 16 marzo 1998) con lo scopo di verificare il rispetto dei limiti imposti dalla normativa vigente. In particolare il piano di lavoro del monitoraggio, preventivamente concordato con i tecnici dell'ARPAS, dovrà prevedere una campagna di misure che comprenderanno almeno:

- Leq diurno e notturno presso i ricettori considerati nella presente relazione nelle condizioni più sfavorevoli rispetto alle sorgenti (aerogeneratori).
- Valutazione del rumore residuo per il calcolo del differenziale ove necessario.
- Acquisizione della direzione e velocità del vento e dei dati meteo necessari per la correlazione di cui al punto successivo.
- Correlazione delle mappe acustiche ottenute con i dati meteorologici.

4.9 Valori limite di riferimento

I valori limite per la tutela della popolazione, individuati dalla L. 447/1995 e dai relativi decreti attuativi, sono distinti per tipologia di sorgente e per destinazione urbanistica (classe acustica) del territorio.

Per la determinazione dei valori limite applicabili ai siti di attività industriale e alle attività di cantiere è individuata la classe di zonizzazione acustica e/o la definizione urbanistica del territorio in cui la sorgente e i ricettori si collocano.

I valori limiti applicabili ai siti di attività industriale e/o alle attività di cantiere sono:

Limiti della zonizzazione acustica

- valori limite assoluto di immissione e di emissione (Tabella C e Tabella 14/11/1997);

- limiti di accettabilità (art.6 DPCM 01/03/1991).
- valore limite differenziale di immissione (art.4 DPCM 14/11/1997 e DM 11/12/1996 per gli impianti a ciclo continuo);
- per le attività di cantiere, i valori soglia/limiti previsti dalle autorizzazioni in deroga rilasciate dai Comuni.

Il piano di monitoraggio ambientale per la costruzione dell'impianto eolico in argomento è stato predisposto in conformità alle linee guida per la predisposizione del monitoraggio ambientale delle opere soggette a procedure di VIA.

5 PAESAGGIO E BENI CULTURALI

Occorre innanzi tutto evidenziare che si tratta di un progetto di REPOWERING, ovvero integrale ricostruzione e potenziamento di un impianto eolico, infatti, consiste nella dismissione e sostituzione delle vecchie turbine eoliche con modelli più nuovi e più performanti che consentono di ridurre il numero degli aerogeneratori (nel caso specifico si passerebbe dalle 35 turbine attualmente presenti alle 11 previste dal nuovo progetto di repowering).

Con riferimento alla componente paesaggio e beni culturali, si approfondiscono i seguenti aspetti:

- Fase di esercizio dell'impianto.

Come prescritto dalle Linee Guida, per la componente ambientale interessata si dovranno definire:

- a) Aree di indagine e punti di monitoraggio;
- b) Parametri analitici descrittivi;
- c) Tecniche di campionamento, misura analisi e relativa strumentazione;
- d) Frequenza di campionamento e durata complessiva dei monitoraggi;
- e) Metodologia di controllo di qualità, validazione, analisi ed elaborazione dei dati del monitoraggio;
- f) Eventuali azioni da intraprendere in relazione all'insorgenza di condizioni anomale o critiche inattese;
- g) Aspetti compendati in apposite tabelle.

Va da sé che per la particolare componente ambientale si potrà prevedere un monitoraggio non tanto strumentale ma assicurato dalla presenza di personale esperto.

5.1 Fase di esercizio dell'impianto

Durante la fase di esercizio l'impatto potenziale di un impianto eolico è dovuto all'alterazione della percezione del paesaggio per l'introduzione di nuovi elementi e segni nel quadro paesaggistico.

Per tale motivo, i criteri di scelta delle macchine e di progettazione del layout per l'impianto in questione sono ricaduti non solo sull'ottimizzazione della risorsa eolica presente in zona, ma su una gestione ottimale delle viste e di armonizzazione con l'orografia e con i segni rilevati.

Per favorire l'inserimento paesaggistico del campo eolico di progetto, è stato previsto l'impiego di aerogeneratori tripala. Studi condotti hanno dimostrato che aerogeneratori di grossa taglia a tre pale che ruotano con movimento lento, generano un effetto percettivo più gradevole rispetto agli altri modelli disponibili in mercato con una rotazione veloce.

Le vernici non saranno riflettenti in modo da non inserire elementi "luccicanti" nel paesaggio che possano determinare fastidi percettivi o abbagliamenti dell'avifauna. Saranno previste solo delle

fasce rosse e bianche dell'ultimo terzo del pilone e delle pale di alcune macchine per la sicurezza dei voli a bassa quota e dell'avifauna.

L'attività di monitoraggio persegue i seguenti obiettivi:

1. caratterizzare il territorio in esame in tutti i suoi aspetti naturali; caratteri percettivi e visuali relativi all'inserimento dell'opera nel territorio e viceversa della fruizione dell'opera verso l'ambiente circostante; caratteri socio-culturali, storici ed architettonici del territorio;
2. verificare al termine della fase di costruzione la corretta applicazione degli interventi mitigativi nell'ottica del migliore inserimento paesaggistico dell'opera;
3. rilevare il corretto ripristino delle aree impiegate per la realizzazione dei cantieri.

Le analisi saranno svolte mediante sopralluoghi in campo mirati a completare il quadro informativo acquisito con particolare riferimento alle aree di maggiore sensibilità ambientale.

6 ATMOSFERA

Il Monitoraggio Ambientale relativo alla componente Atmosfera e Clima riguarderà la sola fase di in corso d'opera. Le operazioni di monitoraggio previste sono le seguenti:

- Controllo periodico giornaliero del transito dei mezzi e del materiale trasporto, del materiale accumulato (terre da scavo);
- Verifica visiva delle caratteristiche delle strade utilizzate per il trasporto;
- Controllo dello stato di manutenzione degli pneumatici dei mezzi che trasportano e spostano materiale in sito;
- Verifica dei cumuli di materiale temporaneo stoccato e delle condizioni meteo (raffiche di vento, umidità dell'aria etc..).

In corso d'opera le operazioni di controllo giornaliero saranno effettuate dalla Direzione Lavori.

Gli interventi e le azioni da prevedere sono:

- Analisi delle caratteristiche climatiche e meteo diffusive dell'area di studio tramite anche la raccolta e organizzazione dei dati meteorologici disponibili per verificare l'influenza delle caratteristiche meteorologiche locali sulla diffusione e trasporto delle polveri;
- Dare opportune indicazioni sulle coperture da utilizzare sui mezzi che trasportano materiale di scavo e terre;
- Indicare alle imprese la viabilità da percorrere per evitare innalzamento di polveri;
- Controllo degli pneumatici che non risultino particolarmente usurati e che possano quindi favorire l'innalzamento polveri;
- Far adottare le misure di mitigazione in tempi congrui per evitare l'innalzamento di polveri.

7 AMBIENTE IDRICO

Il Monitoraggio Ambientale relativo alla componente Ambiente idrico riguarderà le fasi in corso d'opera e post operam. Le operazioni di monitoraggio previste sono le seguenti:

Monitoraggio in corso d'opera

- Controllo periodico giornaliero e/o settimanale visivo delle aree di stoccaggio dei rifiuti prodotti dal personale operativo, e controllo delle apparecchiature che potrebbero rilasciare olii o lubrificanti controllando eventuali perdite;
- Controllo periodico giornaliero visivo del corretto deflusso delle acque di regimentazioni superficiali e profonde (durante la realizzazione delle opere di fondazione).

Monitoraggio post operam

- Controllo visivo del corretto funzionamento delle regimentazioni superficiali a cadenza mensile o trimestrale per il primo anno di attività, poi semestrale negli anni successivi (con possibilità di controlli a seguito di particolari eventi di forte intensità);
- Verifica visiva dello stato di manutenzione e pulizia delle cunette.

In fase di cantiere le operazioni andranno effettuate dalla Direzione Lavori.

Gli interventi e le azioni da prevedere sono:

- Controllo di perdite, con interventi istantanei nel caso di perdite accidentali di liquidi sul suolo e nel sottosuolo;
- Controllo di ostruzioni delle canalette per la regimentazione delle acque;
- Controllo della presenza di acqua emergente dal sottosuolo durante le operazioni di scavo e predisposizione di opportune opere drenanti (trincee e canali drenanti).

In fase di regime ed esercizio di cantiere la responsabilità del monitoraggio è della Società proprietaria del parco che dovrà provvedere a:

- Controllo di ostruzioni delle canalette per la regimentazione delle acque.
- Pulizia e manutenzione annuale delle canalette.

8 SUOLO E SOTTOSUOLO

Il Monitoraggio Ambientale relativo alla componente Suolo e Sottosuolo riguarderà le fasi in corso d'opera e post operam. Le operazioni di monitoraggio previste sono le seguenti:

Monitoraggio in corso d'opera

- Controllo periodico delle indicazioni riportate nel piano di riutilizzo durante le fasi di lavorazione salienti;
- Prevedere lo stoccaggio del materiale di scavo in aree stabili, e verificare lo stoccaggio avvenga sulle stesse, inoltre verificare in fase di lavorazione che il materiale non sia depositato in cumuli con altezze superiori a 1.5 mt e con pendenze superiori all'angolo di attrito del terreno;
- Verificare le tempistiche relative ai tempi permanenza dei cumuli di terra;
- Al termine delle lavorazioni verificare che siano stati effettuati tutti i ripristini e gli eventuali interventi di stabilizzazione dei versanti e di limitazione dei fenomeni d'erosione, prediligendo interventi di ingegneria naturalistica;
- Verificare al termine dei lavori che eventuale materiale in esubero sia smaltito secondo le modalità previste dal piano di riutilizzo predisposto ed alle variazioni di volta in volta apportate allo stesso.

In fase di cantiere le operazioni di controllo saranno effettuate dalla Direzione Lavori.

Gli interventi e le azioni da prevedere in fase di cantiere sono:

- Coerenza degli scavi, stoccaggi e riutilizzo del materiale di scavo come previsti dal piano di utilizzo delle terre e rocce da scavo, con controllo giornaliero durante le operazioni di movimento del materiale di scavo;
- Individuazione e verifica del deposito del materiale scavato sulle aree di stoccaggio, coerenti a quelle previste in progetto;
- Verifica del ripristino finale delle piazzole e strade di cantiere come da progetto;
- Verifica dell'assenza di materiale di scavo a termine dei lavori.

Monitoraggio post operam

- Verificare l'instaurarsi di fenomeni d'erosione annualmente e a seguito di forti eventi meteorici;
- Verificare con cadenza annuale gli interventi di mitigazione eventualmente realizzati per garantire la stabilità dei versanti e limitare i fenomeni di erosione;
- prevedere eventuali interventi di ripristino e manutenzione in caso di evidenti dissesti.

In fase di esercizio il monitoraggio dovrà occuparsi delle seguenti operazioni:

- Pulizia e manutenzione annuale delle aree di piazzale rinaturalizzate;
- Verifica dell'instaurarsi di fenomeni di erosione e franamento, prevedendo opportuni interventi di risanamento qualora necessari;
- Manutenzione di eventuali interventi di mitigazione eventualmente realizzati per limitare fenomeni d'instabilità.

Tabella 8: cronoprogramma del piano di monitoraggio ambientale

Componente ambientale	Fase Ante operam	Fase Corso d'opera	Fase post operam
Avifauna e Chiroterofauna	12 mesi		36 mesi
Rumore		Valutare in base alle risultanze dello studio acustico	Una tantum, nelle condizioni di funzionamento più impattanti
Paesaggio e beni culturali		intera durata cantiere	
Atmosfera e clima		intera durata cantiere	
Ambiente idrico		intera durata cantiere	24 mesi
Suolo e sottosuolo		intera durata cantiere	24 mesi