



# REGIONE ABRUZZO

## Provincia di CH (CHIETI)



FRESAGRANDINARIA, DOGLIOLA, LENTELLA

OGGETTO

PROGETTO PER LA REALIZZAZIONE DI UN IMPIANTO EOLICO NEI COMUNI DI FRESAGRANDINARIA, DOGLIOLA E LENTELLA IN LOCALITA' MACCHIA DELLA VALLE, GUARDIOLA, LAGO LA CORTE E COLLE MILARAGNO

COMMITTENTE

### Q-ENERGY RENEWABLES 2 S.r.l.

Via Vittor Pisani, 8/a - 20124 Milano (MI)  
PEC: q-energyrenewables2srl@legalmail.it  
P.IVA: 12490070963

PROGETTAZIONE

Codice Commessa PHEEDRA: 24\_03\_EO\_FRS



PHEEDRA S.r.l. Via Lago di Nemi, 90  
74121 - Taranto  
Tel. 099.7722302 - Fax 099.9870285  
e-mail: info@pheedra.it - web: www.pheedra.it

Direttore Tecnico: **Dott. Ing. Angelo Micolucci**

Consulente esterno: **Dott. Ing. Marcello Latanza**



00	APRILE 2024	PRIMA EMISSIONE	ML	AM	VS
REV.	DATA	ATTIVITA'	REDATTO	VERIFICATO	APPROVATO

OGGETTO DELL'ELABORATO

## RELAZIONE SULL'IMPATTO ACUSTICO

FORMATO	SCALA	CODICE DOCUMENTO					NOME FILE	FOGLI
		SOC.	DISC.	TIPO DOC.	PROG.	REV.		
A4	-	FRS	AMB	REL	056	00	FRS-AMB-REL-056_00	-

## INDICE

<b>1. PREMESSA</b>	<b>2</b>
<b>2. INFORMAZIONI GENERALI</b>	<b>3</b>
2.1. Identificazione del professionista che ha eseguito le misure e la valutazione	3
2.2. Identificazione del Proponente	3
<b>3. INQUADRAMENTO NORMATIVO</b>	<b>3</b>
3.1. Riferimenti normativi	3
3.2. Definizioni	4
3.3. Limiti normativi	6
<b>4. IL RUMORE GENERATO DALLE TURBINE EOLICHE IN PRESENZA DI VENTO</b>	<b>9</b>
4.1. Meccanismi di generazione del rumore delle turbine eoliche	9
4.2. Rumore residuo e velocità del vento	11
<b>5. DESCRIZIONE DEL PROGETTO</b>	<b>13</b>
5.1. Inquadramento territoriale	13
<b>6. IL MODELLO DI SIMULAZIONE ACUSTICA</b>	<b>15</b>
6.1. Procedura di valutazione delle emissioni sonore delle sorgenti in progetto	15
6.2. Posizione e caratteristiche di emissione delle sorgenti sonore	15
6.3. Metodologia e caratterizzazione del clima acustico post operam	18
<b>7. L'INDAGINE FONOMETRICA</b>	<b>21</b>
7.1. Caratterizzazione dei recettori e risultati delle simulazioni	21
7.2. Strumentazione utilizzata	24
7.3. Tempi di misurazione	24
7.4. Incertezza della misura	24
7.5. Individuazione dei punti di misura del rumore residuo	25
7.6. Postazioni fonometriche	26
7.7. Risultati delle misure fonometriche	26
<b>8. STIMA DELL'IMPATTO ACUSTICO</b>	<b>28</b>
8.1. Fattori correttivi	29
<b>9. VERIFICA DEI LIMITI NORMATIVI</b>	<b>30</b>
9.1. Verifica del valore limite di accettabilità	30
9.2. Verifica del valore limite differenziale di immissione	30
9.3. Valutazione di impatti acustici cumulativi	32
<b>10. VALUTAZIONE DEL RUMORE IN FASE DI CANTIERE</b>	<b>33</b>
<b>11. CONCLUSIONI</b>	<b>43</b>
<b>ALLEGATI</b>	<b>44</b>

## 1. Premessa

La presente indagine persegue lo scopo di valutare l'entità dell'impatto acustico indotto dalla realizzazione e dal funzionamento dell'impianto eolico in progetto costituito da **11 aerogeneratori ognuno da 7,2 MW da installare nei comuni di Fresagrandinaria, Dogliola e Lentella (CH) con opere di connessione ricadenti nei medesimi comuni e nei comuni di Mafalda, Tavenna, Montenero di Bisaccia, Palata e Montecilfone (CB) commissionato dalla società Q-Energy Renewables 2 Srl.**

La prima fase di indagine consiste nel rilievo fonometrico del rumore residuo nelle aree interessate dall'intervento in progetto e presso i ricettori residenziali presenti in sito con lo scopo di caratterizzare il clima acustico ante-operam.

La fase successiva consiste nel calcolo del rumore ambientale ottenuto dalla somma energetica del rumore residuo misurato e del contributo sonoro delle specifiche sorgenti oggetto di valutazione ottenuto mediante modelli di calcolo previsionale in accordo alla norma ISO 9613-2.

Dagli esiti della valutazione previsionale di impatto acustico eseguita nella fase di realizzazione ed esercizio si potranno definire eventuali prescrizioni operative atte ad evitare il superamento dei valori limite definiti dalla normativa vigente in materia e limitare il disturbo arrecato alle comunità presenti nelle aree di impianto.

## 2. Informazioni generali

### 2.1. Identificazione del professionista che ha eseguito le misure e la valutazione

Il professionista incaricato alle misure fonometriche e alle successive analisi e valutazioni è **dott. ing. Marcello LATANZA**, iscritto al n.6966 dell'Elenco Nazionale dei Tecnici Competenti in Acustica (ENTECA) dal 10/12/2018, e al n.TA54 dell'elenco dei Tecnici Competenti in Acustica Ambientale della Provincia di Taranto ai sensi dell'art. 2, c. 7 della L. 447/1995 e ss.mm.ii.

### 2.2. Identificazione del Proponente

Nome e Cognome: Rappresentante Legale / Amministratore Delegato **Q-Energy Renewables 2 Srl**  
Residenza: per la carica presso la sede legale  
C.F. come da atti interni

## 3. Inquadramento normativo

### 3.1. Riferimenti normativi

- Decreto Ministeriale 01 giugno 2022 - Determinazione dei criteri per la misurazione del rumore emesso dagli impianti eolici e per il contenimento del relativo inquinamento acustico. (GU Serie Generale n.139 del 16-06-2022);
- Decreto Legislativo 17 febbraio 2017, n. 42 - Disposizioni in materia di armonizzazione della normativa nazionale in materia di inquinamento acustico, a norma dell'articolo 19, comma 2, lettere a), b), c), d), e), f) e h) della legge 30 ottobre 2014, n. 161. (17G00055) (GU Serie Generale n.79 del 4-4-2017);
- Decreto Legislativo 17 febbraio 2017 n. 41 - Disposizioni per l'armonizzazione della normativa nazionale in materia di inquinamento acustico con la direttiva 2000/14/CE e con il regolamento (CE) n. 765/2008, a norma dell'articolo 19, comma 2, lettere i), l) e m) della legge 30 ottobre 2014, n. 161. (17G00054) (GU Serie Generale n.79 del 4-4-2017);
- Decreto Legislativo 19 agosto 2005 n. 194 – Attuazione della direttiva 2002/49/CE relativa alla determinazione e alla gestione del rumore ambientale.
- D.P.C.M. 1 marzo 1991 - Limiti massimi di esposizione al rumore negli ambienti abitativi e nell'ambiente esterno;
- Decreto Ministeriale 11 dicembre 1996 - Applicazione del criterio differenziale per gli impianti a ciclo produttivo continuo.
- Legge 447/95 - Legge quadro sull'inquinamento acustico;
- D.P.C.M. 14 novembre 1997 - Determinazione dei valori limite delle sorgenti sonore;
- D.M. 16 marzo 1998 - Tecniche di rilevamento e di misurazione dell'inquinamento acustico;

- D.P.R. n. 142 del 30 marzo 2004 - Disposizioni per il contenimento e la prevenzione dell'inquinamento acustico derivante dal traffico veicolare;
- L.R. n. 23 del 17/07/2007 - Disposizioni per il contenimento e la riduzione dell'inquinamento acustico nell'ambiente esterno e nell'ambiente abitativo - Pubblicazione B.U.R.A. n. 42 del 17/07/2007;
- DGR n. 770/P del 14/11/2011 - Disposizioni per il contenimento e la riduzione dell'inquinamento acustico nell'ambiente esterno e nell'ambiente abitativo. Approvazione criteri e disposizioni regionali;
- ISO 9613-2 – “Acoustics – Attenuation of sound during propagation outdoors – Part 2: General method of calculation”;
- UNI 11143-1 2005 Metodo per la stima dell'impatto e del clima acustico.
- UNI 11143-5 2005 Metodo per la stima dell'impatto e del clima acustico. Insedimenti industriali e artigianali.
- UNI 11143-7 2013 Metodo per la stima dell'impatto e del clima acustico per tipologia di sorgenti. Rumore degli aerogeneratori.
- UNI EN ISO 717-1 – Valutazione dell'isolamento acustico in edifici e di elementi di edificio – Isolamento acustico per via aerea.

### **3.2. Definizioni**

Inquinamento acustico: l'introduzione di rumore nell'ambiente abitativo o nell'ambiente esterno tale da provocare fastidio o disturbo al riposo ed alle attività umane, pericolo per la salute umana, deterioramento degli ecosistemi, dei beni materiali, dei monumenti, dell'ambiente abitativo o dell'ambiente esterno o tale da interferire con le legittime fruizioni degli ambienti stessi;

ambiente abitativo: ogni ambiente interno ad un edificio destinato alla permanenza di persone o di comunità ed utilizzato per le diverse attività umane, fatta eccezione per gli ambienti destinati ad attività produttive per i quali resta ferma la disciplina di cui al decreto legislativo 15 agosto 1991, n. 277, salvo per quanto concerne l'immissione di rumore da sorgenti sonore esterne ai locali in cui si svolgono le attività produttive;

ricettore: qualsiasi edificio adibito ad ambiente abitativo individuato dagli strumenti urbanistici comprese le relative aree esterne di pertinenza, o ad attività lavorativa e ricreativa, aree territoriali edificabili già individuate dagli strumenti urbanistici e da loro varianti generali;

ricettore sensibile: edificio adibito a scuola, ospedale, casa di cura o casa di riposo;

sorgenti sonore fisse: gli impianti tecnici degli edifici e le altre installazioni unite agli immobili anche in via transitoria il cui uso produca emissioni sonore; le infrastrutture stradali, ferroviarie, aeroportuali, marittime, industriali, artigianali, commerciali ed agricole; gli impianti eolici; i parcheggi; le aree adibite a stabilimenti di movimentazione merci; i depositi dei mezzi di trasporto di persone e merci; le aree adibite ad attività sportive e ricreative;

sorgenti sonore mobili: tutte le sorgenti sonore non fisse;

sorgente sonora specifica: sorgente sonora selettivamente identificabile che costituisce la causa del potenziale inquinamento acustico e che concorre al livello di rumore ambientale;

valori limite di emissione: il valore massimo di rumore che può essere emesso da una sorgente sonora, misurato in prossimità della sorgente stessa. Come specificato dall'Art. 2 del D.P.C.M. 14/11/97, i rilevamenti e le verifiche sono effettuati in corrispondenza degli spazi utilizzati da persone e comunità;

valori limite di immissione: il valore massimo di rumore che può essere immesso da una o più sorgenti sonore nell'ambiente abitativo o nell'ambiente esterno, misurato in prossimità dei ricettori.

I valori limite immissione sono distinti in assoluti e differenziali: gli assoluti sono determinati con riferimento al livello equivalente di rumore ambientale; i differenziali sono determinati con riferimento alla differenza tra il livello equivalente di rumore ambientale ed il rumore residuo.

valore di attenzione: il valore di immissione, indipendente dalla tipologia della sorgente e dalla classificazione acustica del territorio della zona da proteggere, il cui superamento obbliga ad un intervento di mitigazione acustica e rende applicabili, laddove ricorrono i presupposti, le azioni di contenimento o di abbattimento delle emissioni sonore;

valori di qualità: i valori di rumore da conseguire nel breve, nel medio e nel lungo periodo con le tecnologie e le metodiche di risanamento disponibili, per realizzare gli obiettivi di tutela previsti dalla presente legge;

valore limite di immissione specifico: valore massimo del contributo della sorgente sonora specifica misurato in ambiente esterno ovvero in facciata al ricettore;

Il tempo di riferimento ( $T_r$ ) rappresenta il periodo della giornata all'interno del quale si eseguono le misure. La durata della giornata è articolata in due tempi di riferimento: quello diurno compreso tra le h 6:00 e le h 22:00 e quello notturno compreso tra le h 22:00 e le h 6:00.

Il tempo di osservazione ( $T_o$ ) è un periodo di tempo compreso in  $T_r$  nel quale si verificano le condizioni di rumorosità che si intendono valutare.

Il tempo di misura ( $T_m$ ): all'interno di ciascun tempo di osservazione, si individuano uno o più tempi di misura ( $T_m$ ) di durata pari o minore del tempo di osservazione in funzione delle caratteristiche di variabilità del rumore ed in modo tale che la misura sia rappresentativa del fenomeno.

Il livello di rumore residuo ( $L_R$ ): è il livello continuo equivalente di pressione sonora ponderato "A" che si rileva quando si esclude la specifica sorgente disturbante. Deve essere misurato con le identiche modalità impiegate per la misura del rumore ambientale e non deve contenere eventi sonori atipici.

Il livello di rumore ambientale ( $L_A$ ): è il livello continuo equivalente di pressione sonora ponderato "A", prodotto da tutte le sorgenti di rumore esistenti in un dato luogo e durante un determinato tempo. Il rumore ambientale è costituito dall'insieme del rumore residuo e da quello prodotto dalle specifiche sorgenti disturbanti, con l'esclusione degli eventi sonori singolarmente identificabili di natura eccezionale rispetto al valore ambientale della zona. È il livello che si confronta con i limiti massimi di esposizione: nel caso dei limiti differenziali, è riferito a  $T_m$  mentre nel caso dei limiti assoluti è riferito a  $T_r$ .

Livello differenziale di rumore ( $L_D$ ): differenza tra livello di rumore ambientale ( $L_A$ ) e quello di rumore residuo ( $L_R$ ).

Fattore correttivo ( $K_i$ ): (non si applicano alle infrastrutture dei trasporti) è la correzione in dB(A) introdotta per tener conto della presenza di rumori con componenti impulsive, tonali o di bassa frequenza il cui valore è di seguito indicato:

- per la presenza di componenti impulsive  $K_i = 3$  dB

- per la presenza di componenti tonali  $K_T = 3$  dB
- per la presenza di componenti in bassa frequenza  $K_B = 3$  dB

Livello di rumore corretto ( $L_C$ ): è definito dalla relazione:  $L_C = L_A + K_I + K_T + K_B$

Incertezza: parametro, associato al risultato di una misurazione o di una stima di una grandezza, che ne caratterizza la dispersione dei valori ad essa attribuibili con ragionevole probabilità.

Turbina eolica o aerogeneratore: sistema di conversione dell'energia cinetica del vento in energia elettrica ai morsetti di un generatore elettrico (passando per la conversione intermedia in energia meccanica di rotazione di un albero).

Curva di potenza: relazione matematica che lega la velocità del vento al mozzo con la potenza elettrica generata dall'alternatore accoppiato alla turbina eolica.

Altezza al mozzo H (in m): altezza del centro del rotore dal piano campagna.

Parco eolico: insieme di una o più turbine eoliche installate l'una in prossimità dell'altra, finalizzate alla produzione di energia elettrica e collegate alla rete.

Sito eolico: porzione di territorio ove esiste o è in progetto un impianto per lo sfruttamento dell'energia del vento.

Area di influenza: porzione o porzioni di territorio in cui la realizzazione di una nuova opera o la modifica di un'opera esistente potrebbe determinare una variazione significativa dei livelli di rumore ambientale, rispetto alla situazione ante-operam. (vedasi UNI 11143-1:2005, punto 3.1). Nel caso dei parchi eolici, l'area di influenza è individuata dal tecnico sulla base dei seguenti elementi: classificazione acustica della zona, morfologia del territorio, presenza di ricettori, eventuali regolamentazioni regionali o nazionali, presenza di altre sorgenti. Si suggerisce comunque di considerare un'area il cui perimetro dista dai singoli generatori almeno 500 m (vedasi UNI/TS 11143-7:2013, paragrafo 3.1.1).

Velocità di "cut-in"  $V_{cut-in}$ : il valore di  $V_H$  corrispondente alla minima potenza elettrica erogabile.

Velocità di "cut-out"  $V_{cut-out}$ : il valore di  $V_H$  superato il quale viene interrotta la produzione di energia.

Velocità nominale  $V_{rated}$ : il valore di  $V_H$  per il quale la turbina eolica raggiunge la potenza nominale.

Direzione del vento: convenzionalmente si intende la direzione di provenienza del vento. Essa è misurata in °N (gradi Nord).

Condizioni di sottovento / sopravvento: un recettore si trova in condizioni di sottovento / sopravvento ad una sorgente quando il vento spirava dalla sorgente al ricevitore / dal ricevitore alla sorgente entro un angolo di  $\pm 45^\circ$  rispetto alla congiungente ricevitore – sorgente (vertice dell'angolo sulla sorgente).

Anemometro di impianto: stazione anemometrica installata e funzionante presso l'area del parco eolico, rappresentativa del vento che interessa il sedime di impianto.

Per le ulteriori definizioni si rimanda alla normativa vigente in materia.

### **3.3. Limiti normativi**

In applicazione dell'articolo 1 comma 2 del D.P.C.M. del 14 novembre 1997 con i piani di classificazione acustica il territorio comunale è suddiviso in classi acusticamente omogenee. Per ciascuna classe acustica sono fissati: i valori limite assoluti

di emissione, i valori limite assoluti di immissione, i valori limite differenziali di immissione, i valori di attenzione e i valori di qualità.

Di seguito sono elencate le classi acustiche con i corrispondenti valori limite. Tali valori sono distinti tra periodo diurno (che va dalle ore 6.00 alle 22.00) e quello notturno (che va dalle ore 22.00 alle 6.00) e sono espressi in livello continuo equivalente di pressione sonora ponderato A espresso in dB(A).

#### Valori limite di immissione

Classi di destinazione d'uso del territorio	Tempi di riferimento	
	Diurno	Notturmo
I - Aree particolarmente protette	50	40
II - Aree prevalentemente residenziali	55	45
III - Aree di tipo misto	60	50
IV - Aree di intensa attività umana	65	55
V - Aree prevalentemente industriali	70	60
VI - Aree esclusivamente industriali	70	70

#### Valori limite di emissione

Classi di destinazione d'uso del territorio	Tempi di riferimento	
	Diurno	Notturmo
I - Aree particolarmente protette	45	35
II - Aree prevalentemente residenziali	50	40
III - Aree di tipo misto	55	45
IV - Aree di intensa attività umana	60	50
V - Aree prevalentemente industriali	65	55
VI - Aree esclusivamente industriali	65	65

Per i comuni non ancora dotati di un piano di zonizzazione acustica del proprio territorio si dovranno applicare le disposizioni contenute nell'art.15 della Legge 447/95 e nell'art.8 del DPCM 14/11/97 che per il regime transitorio rimandano all'art.6, comma 1 del DPCM 01.03.1991.

**Tabella 1 – Limiti di accettabilità in attesa della classificazione acustica del territorio comunale**

<b>TABELLA ART.6 DEL D.P.C.M. 01/03/1991</b>		
<i>"Limiti massimi di esposizione al rumore negli ambienti abitativi e nell'ambiente esterno"</i>		
<b>ZONIZZAZIONE</b>	<b>Limite diurno Laeq [dB(A)]</b>	<b>Limite notturno Laeq [dB(A)]</b>
Tutto il territorio nazionale	70	60
Zona A (decreto ministeriale n. 1444/68) (*)	65	55
Zona B (decreto ministeriale n. 1444/68) (*)	60	50
Zona esclusivamente industriale	70	70

(\*) Zone di cui all'art. 2 del decreto ministeriale 2 aprile 1968.

Agli impianti eolici si applica il disposto di cui all'art. 4 del DPCM 14/11/1997 relativo ai valori limite differenziali di immissione, definiti all'art. 2, comma 3, lettera b), della legge 26 ottobre 1995, n. 447, pari a 5 dB per il periodo diurno e 3 dB per il periodo notturno, all'interno degli ambienti abitativi che non siano ubicati in aree esclusivamente industriali.



Nel caso di rumore eolico ai sensi dell'art.5 comma 1 lettera b) del DM 01/06/2022 le valutazioni non trovano applicazione se il rumore ambientale misurato a finestre aperte risulta inferiore a 50 dB(A) durante il periodo diurno e a 40 dB(A) durante il periodo notturno.

## **4. Il rumore generato dalle turbine eoliche in presenza di vento**

Le fonti del rumore emesso da una turbina eolica sono essenzialmente di natura aerodinamica, causate dall'interazione tra il vento e le pale, e meccanica, generate dagli attriti meccanici dei componenti del rotore e del sistema di trasmissione del generatore. Diversi studi della BWEA (British Wind Energy Association) hanno mostrato che, a distanza di poche centinaia di metri (distanze tipiche di confine per limitare eventuali rischi per gli abitanti delle aree circostanti), il rumore prodotto dalle turbine eoliche è sostanzialmente poco distinguibile dal rumore residuo; del resto è anche vero che il vento che interagisce con le pale del rotore produce un rumore di sottofondo distinto da quello naturale, tanto più avvertibile quanto meno antropizzato, quindi più silenzioso, è il luogo prescelto, soprattutto nel periodo notturno.

### **4.1. Meccanismi di generazione del rumore delle turbine eoliche**

Le fonti di rumore degli aerogeneratori possono essere divise in due categorie:

- a) rumori di origine meccanica, generati dai componenti in movimento della turbina;
- b) rumori aerodinamici, prodotti dal flusso di aria sulle pale.

#### 4.1.1. Rumori di origine meccanica

I rumori di natura meccanica sono causati dall'interazione di tutte le parti meccaniche in movimento relativo. Le fonti di tali rumori sono:

- moltiplicatore di giri;
- generatore;
- azionamenti del meccanismo di imbardata (yaw control);
- ventilatori;
- apparecchiature ausiliarie (per esempio, la parte idraulica).

Il rumore meccanico emesso dalla rotazione di parti meccaniche ed elettriche tende ad essere di tipo tonale, anche se può contenere una componente a banda larga. Ad esempio nel caso di alberi di rotazione si possono riscontrare i toni puri proprio alla frequenza di rotazione. Inoltre il mozzo, il rotore e la torre possono fungere da altoparlanti, trasmettendo ed irradiando il rumore. La trasmissione del rumore può essere di tipo "airborne", nel caso sia direttamente propagato nell'aria oppure di tipo "structure-borne" se il rumore è trasmesso lungo altri componenti strutturali prima di essere irradiato nell'aria. La figura che segue mostra il tipo di percorso di trasmissione e dei livelli sonori per i diversi componenti relativi a una turbina da 2 MW [Wagner, 1996].

Si noti che la fonte principale dei rumori meccanici in questo esempio è il moltiplicatore di giri, che irradia dalle superfici della navicella e dal carter del dispositivo.



Figura 1: - Livelli sonori emessi dai componenti meccanici e da tutta la turbina eolica; a/b indica rumore che si propaga direttamente nell'aria (airborne); s/b rumore di tipo strutturale (structure-borne).

#### 4.1.2. Rumore aerodinamico

Il rumore a banda larga aerodinamico è la componente più importante delle emissioni acustiche di un aerogeneratore ed è generato dall'interazione del flusso d'aria con le pale. Come mostrato in figura 2, l'interazione del flusso d'aria con le pale genera complessi fenomeni aerodinamici ciascuno dei quali è in grado di generare uno specifico rumore. Il rumore aerodinamico aumenta generalmente con la velocità del rotore. I vari meccanismi aerodinamici di generazione dei rumori sono divisi in tre gruppi: [Wagner, ed altri, 1996]

1. rumore a bassa frequenza: Il rumore aerodinamico nella parte a bassa frequenza dello spettro è generato dalla perdita di portanza delle pale per separazione del flusso dalle superfici aerodinamiche a causa della turbolenza di scia delle altre pale o delle torri, nel caso di rotore sottovento, o per repentini cambiamenti della velocità.
2. rumore generato dalle turbolenze: dipende dalla turbolenza atmosferica che provoca fluttuazioni localizzate di pressione intorno alla pala.
3. rumore generato dal profilo alare: la corrente d'aria che fluisce lungo il profilo aerodinamico delle pale genera un rumore che tipicamente è a banda larga ma può presentare componenti tonali dovute alla presenza di spigoli smussati, fessure o fori.

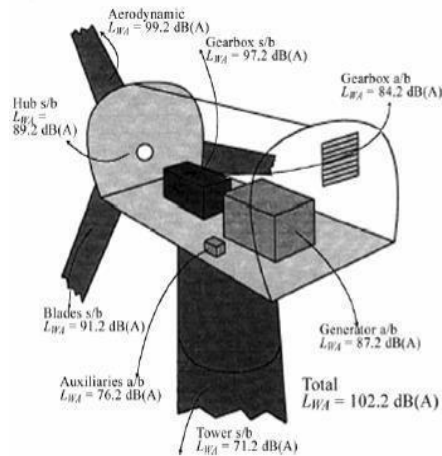

Figura 2: - Flussi di aria intorno al profilo alare di una turbina eolica

### 4.1.3. Gli infrasuoni

Gli infrasuoni sono presenti solo con i rotori sottovento, configurazione in disuso in quanto la soluzione del rotore sopravento si è rivelata molto più vantaggiosa per diversi aspetti. I moderni rotori sopravento emettono un rumore essenzialmente in banda larga, caratterizzato maggiormente da basse frequenze e un ridotto contenuto di infrasuoni. Il caratteristico rumore di "swishing" non contiene basse frequenze, come potrebbe sembrare, in quanto è causato da una modulazione di ampiezza delle alte frequenze generate dai vortici di estremità palare.

Per minimizzare il rumore meccanico vengono adottati una serie di accorgimenti costruttivi alcuni dei quali sono elencati di seguito:

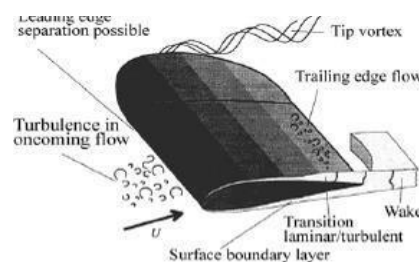
- rifinitura speciale dei denti degli ingranaggi;
- minimizzare la possibilità di trasmissione del rumore lungo la torre;
- utilizzare ventilatori a bassa velocità;
- installare componenti meccanici nella navicella anziché al livello del suolo;
- isolare acusticamente la navicella per mezzo di smorzatori.

### 4.2. Rumore residuo e velocità del vento

La capacità di percepire il rumore di un aerogeneratore in una data installazione dipende dal livello sonoro del rumore residuo presente nell'ambiente. Infatti, quando il rumore generato dalla turbina e quello residuo sono dello stesso ordine di grandezza, il rumore della turbina tende a perdersi in quello residuo. Fonti del rumore residuo sono sia l'interazione del vento con l'orografia, la vegetazione e le costruzioni, sia la presenza di attività umane quali traffico, industrie, agricoltura e simili. Il suo livello sonoro dipende dunque da velocità e direzione del vento e dalla quantità di attività umana e quindi dall'ora del giorno in cui le attività sono più o meno concentrate. In generale il contributo del rumore del vento al rumore residuo aumenta all'aumentare della sua velocità.

Anche il livello di emissione del rumore della turbina aumenta con la velocità del vento. Quindi il superamento del livello sonoro residuo da parte di quello della turbina dipende da come ciascuno di questi varia con la velocità del vento. La pressione sonora a banda larga pesata A, generata dall'impatto del vento sull'ambiente rurale, è stata indicata essere approssimativamente proporzionale al logaritmo in base 10 della velocità del vento [Fégeant, 1999]:

$$L_{A,eq} \propto \log_{10}(U)$$

Il contributo del vento al rumore residuo tende ad aumentare rapidamente con la velocità del vento. Per esempio, durante una valutazione acustica per il progetto Madison (NY) Windpower, in una tranquilla area rurale, il rumore residuo misurato è stato di 25 dB(A) durante gli stati di calma del vento e 42 dB(A) quando il vento era 12 mph (5,4 m/s).

Il rumore di fondo rilevato durante le misurazioni acustiche è indicato nella figura 3 [Huskey e Meadors, 200]. Come si vede dal grafico, l'emissione sonora aumenta con la velocità del vento.



Figura 3: Confronto tra l'andamento reale del rumore residuo in funzione della velocità del vento e la curva logaritmica che teoricamente descrive meglio tale dipendenza.

La fonte principale dei rumori generati dal vento scaturisce dall'interazioni con la vegetazione e il livello dell'emissione dipende maggiormente dalla forma superficiale della vegetazione esposta al vento che dalla densità del fogliame o dal suo volume [1999 Fégeant]. Ad esempio, i suoni emessi dagli alberi a foglie decidue hanno una banda in frequenza più larga e un livello sonoro più basso rispetto a quelli emessi dalle conifere.

Le macchine più recenti sono attualmente caratterizzate da livelli di potenza sonora dell'ordine di 100- 105 dB(A). In relazione alle specifiche caratteristiche del sito, è possibile ottimizzare la macchina al fine di ottenere un basso livello di emissione sonora, con penalizzazioni molto modeste sul fronte delle prestazioni.

## 5. Descrizione del progetto

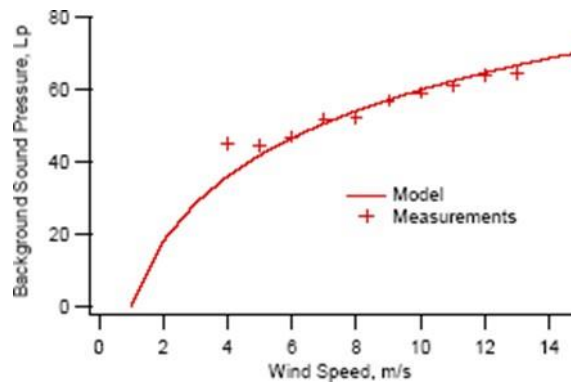
L'impianto eolico oggetto di valutazione è costituito da **11 aerogeneratori ognuno da 7,2 MW da installare nei comuni di Fresagrandinaria, Dogliola e Lentella (CH) con opere di connessione ricadenti nei medesimi comuni e nei comuni di Mafalda, Tavenna, Montenero di Bisaccia, Palata e Montecilfone (CB).**

Gli aerogeneratori saranno collegati tra di loro mediante un cavidotto interrato in media tensione che collegherà l'impianto allo stallo predisposto nella futura Sottostazione Elettrica 30/150 kV per poi collegarsi in alta tensione alla Stazione Elettrica (SE) di trasformazione della RTN a 380/150 kV della RTN da inserire in entra – esce alla linea 380 kV della RTN "Larino –Gissi".

L'impianto eolico è caratterizzato dagli elementi di seguito elencati:

- n° 11 aerogeneratori da 7,2 MW, modello Vestas V162 – 7,2 MW con altezza al mozzo 119 m e diametro 162 m per una potenza totale pari a 79,2 MW e relative opere di fondazione;
- n° 11 piazzole temporanee di montaggio con adiacenti piazzole di stoccaggio;
- n° 11 piazzole definitive per l'esercizio e la manutenzione degli aerogeneratori e piste di accesso;
- Cavidotto interrato in media tensione per il collegamento tra gli aerogeneratori, tra questi e la cabina di raccolta e da quest'ultima alla Sottostazione Elettrica a 30/150 kV;
- Sottostazione Elettrica (utente) a 30/150 kV da realizzarsi in agro di Montecilfone (CB) nelle immediate vicinanze della futura SE di Terna S.p.a.;
- n° 1 Cabina di raccolta ubicata in agro del Comune di Lentella (CH);
- Cavidotto in Alta Tensione 150 kV per il collegamento alla futura Stazione Elettrica 380/150 kV di Terna S.p.A., che sarà ubicata in agro di Montecilfone (CB);
- Stazione Elettrica 380/150 kV di Terna S.p.A., che sarà ubicata in agro di Montecilfone ed i relativi raccordi AT in entra - esce sulla linea RTN a 380 kV "Larino - Gissi";
- Linea in fibra ottica che collega tra di loro gli aerogeneratori, la cabina di raccolta, la sottostazione elettrica 30/150 kV e la stazione elettrica di trasformazione della RTN per il telecontrollo del parco eolico e di tutte le sue componenti.

### 5.1. Inquadramento territoriale

Gli aerogeneratori ricadono su un'area posta a Nord, Nord – Est del centro urbano del Comune di Dogliola ad una distanza di circa 1,44 km in linea d'aria, ad Ovest, Sud e Sud-Est del centro urbano del Comune di Lentella il cui aerogeneratore più vicino dista circa 1,62 km. Il comune di Fresagrandinaria si trova centralmente rispetto all'area dove ricadono gli aerogeneratori, nello specifico quello più vicino al comune dista circa 1,24 km. In ultimo l'intero impianto è posizionato ad Est, Nord – Est dalla frazione del comune di Palmoli ovvero Fontelacasa ad una distanza di circa 1,57 km.

La cabina di raccolta per il convogliamento dell'energia proveniente dai vari sottocampi è ubicata in agro del comune di Lentella (CH), mentre la futura cabina elettrica di trasformazione SSE da media tensione 30 kV ad alta tensione 150 kV è ubicata in agro del comune di Montecilfone (CB).



Le aree d'impianto sono servite dalla viabilità esistente costituita da strade statali, provinciali, comunali e da strade interpoderali e sterrate. Il tracciato del cavidotto attraversa il territorio dell'agro di Fresagrandinaria, Dogliola, Mafalda, Montenero di Bisaccia, Tavenna, Palata e Montecifone.

Il parco eolico è circoscritto dalle seguenti strade provinciali, regionali e statali:

- SS 650 – Fondo Valle Trigno
- SP 192 Triginina
- SP 207 Palmoli – Dogliola
- Strade comunali

mentre l'accesso alle torri è garantito da tutte le strade elencate e strade comunali.

Le immagini seguenti evidenziano le posizioni delle turbine di progetto.



Figura 4: Stralcio IGM.

I comuni interessati dalle opere in progetto non hanno adottato il Piano di Zonizzazione Acustica del proprio territorio comunale.

## **6. Il modello di simulazione acustica**

Il modello di calcolo utilizzato è CadnaA (Computer Aided Noise Abatement) versione 2021 MR2: è un software all'avanguardia per effettuare simulazioni acustiche in grado di rappresentare al meglio le reali condizioni ambientali che caratterizzano il territorio studiato. Questo modello di simulazione è uno tra gli strumenti più completi oggi presenti sul mercato per la valutazione della propagazione del rumore prodotto da sorgenti di ogni tipo: da sorgenti infrastrutturali, quali ad esempio strade, ferrovie o aeroporti, a sorgenti fisse, quali ad esempio strutture industriali, impianti eolici o impianti sportivi.

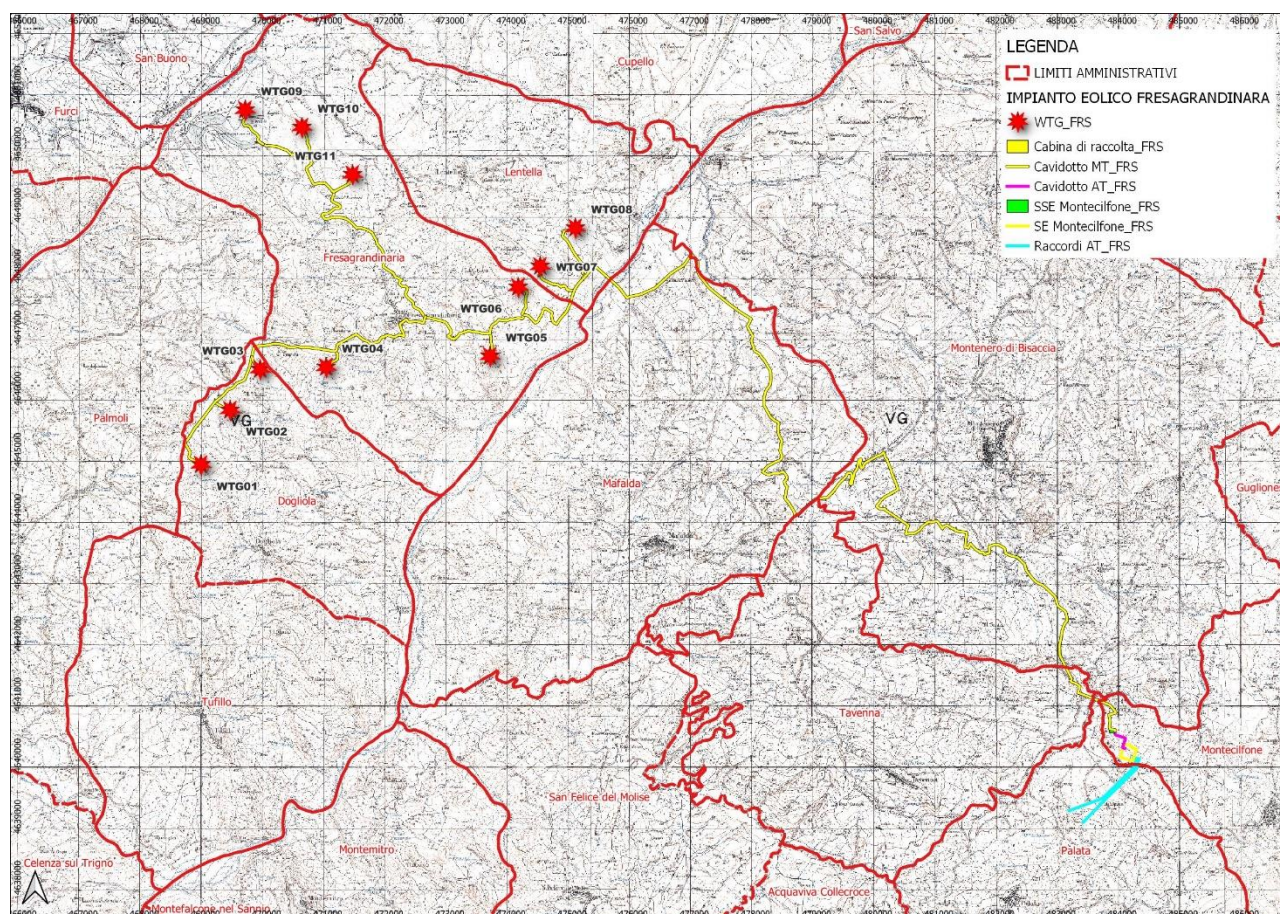
CadnaA è uno strumento previsionale progettato per modellizzare la propagazione acustica in ambiente esterno prendendo in considerazione tutti i fattori interessati al fenomeno: localizzazione, forma ed altezza degli edifici; topografia dell'area di indagine; caratteristiche fonoassorbenti e/o fonoriflettenti del terreno, caratteristiche acustiche della sorgente, presenza di eventuali ostacoli schermanti o semi-schermanti, dimensione, ubicazione e tipologia delle barriere antirumore. CadnaA è in grado di suddividere il sito oggetto di indagine in differenti poligoni areali, ognuno dei quali può essere caratterizzato da un diverso coefficiente di assorbimento del suolo, a differenza di altri strumenti di calcolo in cui è possibile definire un solo valore identico per tutto il territorio simulato.

### **6.1. Procedura di valutazione delle emissioni sonore delle sorgenti in progetto**

Il calcolo del rumore emesso dalle sorgenti è stato eseguito utilizzando un software commerciale in accordo a quanto prescritto dalla norma ISO9613-2.

I dati di input sono:

- modello DTM del terreno;
- posizione e caratteristiche di emissione delle sorgenti (unico valore o bande di ottava);
- posizione e caratteristiche di edifici, ricettori ed eventuali marker virtuali o punti di controllo;

### **6.2. Posizione e caratteristiche di emissione delle sorgenti sonore**

Le sorgenti sonore in esame (turbine eoliche) hanno proprietà di emissione acustica abbastanza complesse in virtù delle caratteristiche geometriche e dimensionali dei componenti. Tuttavia, tali sorgenti vengono in genere schematizzate come sorgenti puntiformi poste ad altezza del mozzo, con modelli di propagazione del suono emisferica.

Per ciascuna sorgente sonora sarà trascurata la direttività della sorgente considerando per tutte le direzioni il massimo livello di emissione misurato e certificato dal costruttore.



Tabella 2: Layout – Inquadramento geografico degli aerogeneratori di progetto in coordinate WGS 84 fuso UTM 33

ID WTG Wind Farm	UTM WGS84 Long. Est [m]	UTM WGS84 Lat. Nord [m]	Altitudine s.l.m. [m]	Modello aerogeneratore considerato nella simulazione	Potenza acustica dB(A)	Altezza al mozzo s.l.t. [m]
<b>WTG 1</b>	468924.80	4644756.06	486.95	Vestas V162 7.2MW	105.5	119
<b>WTG 2</b>	469403.36	4645647.70	406.66	Vestas V162 7.2MW	105.5	119
<b>WTG 3</b>	469893.98	4646315.40	367.18	Vestas V162 7.2MW	105.5	119
<b>WTG 4</b>	470973.20	4646349.96	346.79	Vestas V162 7.2MW	105.5	119
<b>WTG 5</b>	473654.64	4646530.01	295.11	Vestas V162 7.2MW	105.5	119
<b>WTG 6</b>	474116.39	4647659.06	298.52	Vestas V162 7.2MW	105.5	119
<b>WTG 7</b>	474476.35	4648002.56	304.90	Vestas V162 7.2MW	105.5	119
<b>WTG 8</b>	475052.03	4648627.38	264.00	Vestas V162 7.2MW	105.5	119
<b>WTG 9</b>	469648.79	4650558.08	344.00	Vestas V162 7.2MW	105.5	119
<b>WTG 10</b>	470576.26	4650274.27	363.04	Vestas V162 7.2MW	105.5	119
<b>WTG 11</b>	471406.06	4649501.38	441.90	Vestas V162 7.2MW	105.5	119

Per i valori di emissione in potenza della turbina di progetto Vestas V162 7.2 MW si farà riferimento ai dati indicati

		Pesatura	63	125	250	500	1000	2000	4000	8000	dB(A)
<b>V162-7.2</b>	<b>Lw</b>	<b>A</b>	<b>85.8</b>	<b>94.1</b>	<b>98.9</b>	<b>100.9</b>	<b>99.7</b>	<b>93.4</b>	<b>88.2</b>	<b>77.9</b>	<b>105.5</b>

# V162-7.2 MW™ IEC S

<b>Power regulation</b>	Pitch regulated with variable speed
<b>Operating data</b>	
Standard rated power	7,200kW
Cut-in wind speed	3m/s
Cut-out wind speed*	25m/s
Wind class	IEC S
Standard operating temperature range from	-20°C to +45°C
* High Wind Operation available as standard	
<b>Sound power</b>	
Maximum	105.5dB(A)*
* Sound Optimised Modes available dependent on site and country	
<b>Rotor</b>	
Rotor diameter	162m
Swept area	20,612m <sup>2</sup>
Aerodynamic brake	full blade feathering with 3 pitch cylinders
<b>Electrical</b>	
Frequency	50/60Hz
Converter	full scale
<b>Gearbox</b>	
Type	two planetary stages
<b>Tower</b>	
Hub heights	119m (IEC S/DIBt S) 138m (IEC S) 169m (IEC S)* 169m ((DIBt S))
* Includes 3m raised foundation	

## Turbine options

- 6.5 MW Operational Mode
- 6.8 MW Operational Mode
- Oil Debris Monitoring System
- High Temperature CoolerTop
- Service Personnel Lift
- Low Temperature Operation to -30°C
- Vestas Ice Detection™
- Vestas Anti-Icing System™
- Vestas Shadow Flicker Control System
- Aviation Lights
- Aviation Markings
- Fire Suppression System
- Vestas Bat Protection System
- Lightning Detection System

## Sustainability

Carbon Footprint	7.1g CO <sub>2</sub> e/kWh
Return on energy break-even	7.4 months
Lifetime return on energy	32 times
Recyclability rate	87%

Configuration: 149m hub height, Vavg=7.4m/s, k=2.22. Depending on site-specific conditions. Metrics are based on an externally reviewed Life Cycle Assessment available on vestas.com

## Annual energy production

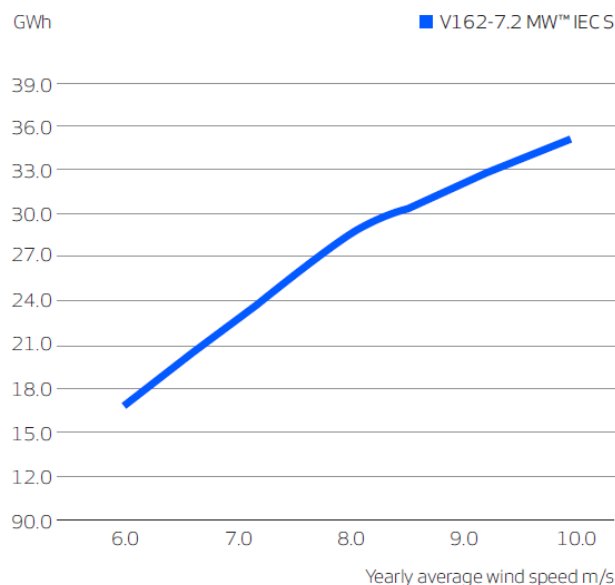

**Assumptions**  
 One wind turbine, 100% availability, 0% losses, k factor = 2  
 Standard air density = 1.225, wind speed at hub height

### 6.3. Metodologia e caratterizzazione del clima acustico post operam

La norma tecnica ISO 9613-2 "Acoustics -- Attenuation of sound during propagation outdoors -- Part 2: General method of calculation" specifica l'equazione che, dal livello di potenza sonora di una sorgente puntiforme e dalle caratteristiche dell'ambiente di propagazione, permette di determinare il livello di pressione sonora ad una certa distanza  $r$  dalla sorgente:

$$L_p(r) = L_w + D_c - A$$

dove:

$L_p(r)$  = livello di pressione sonora al ricettore;

$L_w$  = livello di potenza sonora alla sorgente;

$D_c$  = indice di direttività;

$A$  = attenuazione.

Il livello di pressione sonora al ricettore è pari al livello di potenza sonora alla sorgente corretto dall'indice di direttività (pari a zero se la sorgente è omnidirezionale) a meno del termine di attenuazione.

L'attenuazione è ottenuta come:

$$A = A_{div} + A_{atm} + A_{ground} + A_{bar} + A_{meteo} + A_{veg} + A_{edifici} + A_{industrie}$$

dove:

$A_{div}$  = Attenuazione per divergenza;

$A_{atm}$  = Attenuazione assorbimento atmosferico;

$A_{ground}$  = Attenuazione per effetto del suolo;

$A_{bar}$  = Attenuazione per presenza di ostacoli (barriere);

$A_{meteo}$  = Attenuazione per effetto di variazioni dei verticali di temperature e di velocità del vento e della turbolenza atmosferica;

$A_{veg}$  = Attenuazione per presenza di vegetazione;

$A_{edifici}$  = Attenuazione per presenza di siti residenziali;

$A_{industrie}$  = Attenuazione per presenza di siti industriali;

### 6.3.1. Attenuazione per divergenza

$$A_{div} = 20 \log r + 11 \text{ (dB) (propagazione sferica)}$$

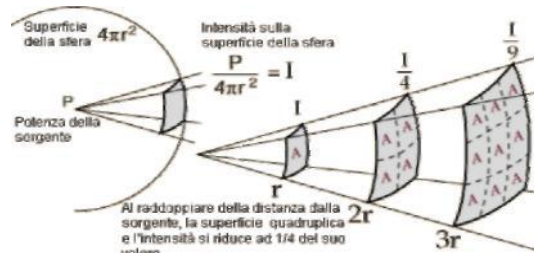

### 6.3.2. Attenuazione per assorbimento atmosferico

**Table 2 — Atmospheric attenuation coefficient  $\alpha$  for octave bands of noise**

Tempera- tura °C	Relative humidity %	Atmospheric attenuation coefficient $\alpha$ , dB/km							
		Nominal midband frequency, Hz							
		63	125	250	500	1 000	2 000	4 000	8 000
10	70	0,1	0,4	1,0	1,9	3,7	9,7	32,9	117
20	70	0,1	0,3	1,1	2,8	5,0	9,0	22,9	76,6
30	70	0,1	0,3	1,0	3,1	7,4	12,7	23,1	59,3
15	20	0,3	0,6	1,2	2,7	8,2	26,2	88,8	202
15	50	0,1	0,5	1,2	2,2	4,2	10,8	36,2	129
15	80	0,1	0,3	1,1	2,4	4,1	8,3	23,7	82,8

Nel caso in esame sono stati impostati 10°C di temperatura e 70 % di umidità relativa.

### 6.3.3. Attenuazione per effetto del suolo

L'Assorbimento del terreno si esprime attraverso il coefficiente di assorbimento G che rappresenta il rapporto fra energia sonora assorbita e energia sonora incidente (G è pari a 1 su terreni porosi e pari a 0 su superfici lisce e riflettenti). Il problema dell'attenuazione del suolo si traduce pertanto nella conoscenza e determinazione di G. Strade e aree edificate saranno caratterizzate da un fattore G=0. Per quanto riguarda l'attenuazione del suolo, nel calcolo a fini cautelativi si è assunto un fattore G=0.7, valore medio tra quello di un terreno fortemente riflessivo (G=0) e quello tipico di un terreno assorbente (G=1).

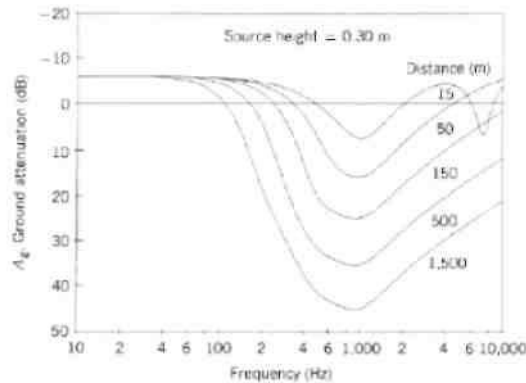

#### 6.3.4. Attenuazione per presenza di barriere

L'effetto di attenuazione della barriera è legata a quanto questa incrementa la distanza che il raggio sonoro deve compiere per raggiungere il ricettore a partire dalla sorgente.

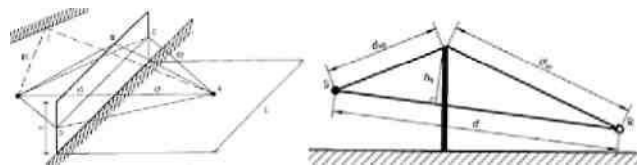

Nel modello di calcolo si terrà conto della sola presenza degli edifici trascurando l'effetto di altre eventuali barriere (alberi, muri, etc.) a vantaggio dell'effetto conservativo della dispersione sonora.

#### 6.3.5. Effetti meteorologici

La norma ISO 9613-2 riferisce tutti i calcoli ad una condizione meteorologica di base riferita a condizioni favorevoli alla propagazione (direzione del vento compresa in un angolo di  $\pm 45^\circ$  con la direzione sorgente – ricettore, velocità del vento variabile tra 1 e 5 m/s per altezze comprese tra 3 e 11 m dal suolo), da cui poi poter ricavare il livello a lungo termine attraverso un termine correttivo che dipende dalle statistiche meteorologiche locali oltre che dalla mutua distanza tra sorgente e ricettore e dall'altezza dal suolo.

#### 6.3.6. Altre attenuazioni

Cautelativamente nel calcolo non sono state considerate altre attenuazioni.

## **7. L'indagine fonometrica**

Nella prima fase di analisi conoscitiva del sito sono stati individuati tutti gli edifici e i fabbricati potenzialmente esposti su base cartografica e su mappe satellitari presenti nell'area di influenza dell'impianto definita in base alla classificazione acustica della zona, morfologia del territorio, presenza di ricettori, eventuali regolamentazioni regionali o nazionali, presenza di altre sorgenti.

Nella successiva fase di sopralluogo sul campo gli edifici e i fabbricati così individuati sono stati caratterizzati e classificati in base alla destinazione e allo stato d'uso, alla distanza rispetto alle singole sorgenti in esame, alla loro esposizione rispetto alle direzioni dominanti del vento, alla presenza di sorgenti di rumore interferenti, alla presenza di particolari condizioni al contorno e/o animali che possano influenzare la misura del rumore.

Gli edifici e i fabbricati classificati come ambienti abitativi rappresentano i ricettori in corrispondenza dei quali sono state eseguite le valutazioni sul potenziale disturbo generato dall'intervento progettuale e la verifica dei limiti normativi.

In corrispondenza dei ricettori maggiormente esposti è stata condotta una campagna di rilievi fonometrici finalizzata alla misura del rumore residuo esistente precedentemente all'intervento progettuale. I rilievi sono stati eseguiti in periodo diurno e, all'occorrenza, in periodo notturno in ottemperanza alle prescrizioni dell'attuale normativa in materia acustica specifica per gli impianti eolici (UNI/TS 11143-7); le misure sono state eseguite in condizioni di vento comprese tra la velocità di cut-in degli aerogeneratori e la velocità del vento per la quale le turbine raggiungono il loro massimo di emissione acustica ( $V_{cut-in} - V_{LW,max}$ ). Pertanto tutte le misure sono state eseguite in un range di velocità (valutato al mozzo delle turbine) compresa tra 3 e 8 m/s.

Poiché non è materialmente possibile eseguire una indagine fonometrica accurata per ogni ricettore con postazioni di misura in tutti i vani di ogni abitazione, ne consegue che le postazioni di misura utili per l'indagine fonometrica sono individuate nelle aree di pertinenza esterne e, ove possibile, in prossimità della facciata più esposta alla direzione di emissione delle sorgenti di rumore più vicine.

### **7.1. Caratterizzazione dei recettori e risultati delle simulazioni**

Il D.P.C.M. 14/11/97 e la Legge Quadro n. 447/95 stabiliscono che la verifica dei limiti di immissione acustica deve essere effettuata in corrispondenza degli ambienti abitativi, definiti come: *“ogni ambiente interno ad un edificio destinato alla permanenza di persone o di comunità ed utilizzato per le diverse attività umane, fatta eccezione per gli ambienti destinati ad attività produttive per i quali resta ferma la disciplina di cui al D.Lgs. 15 agosto 1991, n. 277, salvo per quanto concerne l'immissione di rumore da sorgenti sonore esterne ai locali in cui si svolgono le attività produttive”*.

Nella fase preliminare è stato eseguito un primo censimento su base cartografica dei fabbricati presenti all'interno della zona compresa entro un'area definita dall'inviluppo dei cerchi di raggio 500m dai singoli aerogeneratori. È stato quindi eseguito un primo calcolo previsionale di emissione del rumore nelle condizioni di vento più gravose come definite nel DM 01/06/2022 con tutti gli aerogeneratori attivi a regimi massimi e in condizione sottovento definite nella ISO 9613-2 come condizioni favorevoli alla propagazione del rumore: direzione del vento entro un angolo di  $\pm 45^\circ$  dalla direzione sorgente ricevitore; velocità del vento compresa tra 1 m/s e 5 m/s misurata ad un'altezza compresa tra 3 m e 11 m dal suolo.

A seguito dei calcoli di emissione sono stati caratterizzati tutti gli edifici presenti all'interno dell'area di indagine in cui si è registrato un contributo di emissione delle sorgenti sonore maggiore o uguale a 40 dB(A). Il censimento degli edifici ha lo scopo di individuare e caratterizzare tutti quegli edifici che sono da considerare critici dal punto di vista dell'impatto acustico indotto dal nuovo progetto. Ciascun edificio è univocamente identificato da un numero progressivo, al quale sono associate le seguenti informazioni: le coordinate del baricentro, la destinazione d'uso e la categoria catastale. Le successive valutazioni saranno focalizzate sugli edifici con destinazione d'uso residenziale o assimilabile a tale funzione, ovvero ambienti abitativi classificati come ricettori.

Tabella 3: Studio dei possibili ricettori

ID	Leq dB(A)	X	Y	COMUNE	FG.	P.LLA	CAT. CATAST.	USO
ED_001	51	471020,49	4646400,18				NC	Baracca
ED_002	49,5	471282,62	4649464,35	Fresagrandinara	8	40	FABB DIRUTO	Abitativa
ED_003	48,3	468941,54	4644892,58				NC	Abitativa
ED_004	46,7	469585,52	4650353,99	Fresagrandinara	2	67	FABB DIRUTO	Abitativa
ED_005	46,5	474823,88	4648559,22	Lentella	11	92	FABB DIRUTO	Abitativa
ED_006	46,4	474831,55	4648579,79	Lentella	11	4018	F02	Abitativa
ED_007	45,8	474811,5	4648583,24	Lentella	11	100	FABB DIRUTO	Abitativa
ED_008	45,7	469859,76	4650442,99	Fresagrandinara	2	4068	F02	Abitativa
ED_009	45,1	474795,91	4648567,3	Lentella	11	90	FABB DIRUTO	Abitativa
ED_010	44,9	469738,84	4650281,82	Fresagrandinara	2	77	FABB DIRUTO	Abitativa
ED_011	44,4	474892,32	4648416,64				NC	Abitativa
ED_012	44	468794,32	4644460,26	Dogliola	6	668	E09	Abitativa
ED_013	44	474169,4	4648197,14	Lentella	10	141	FABB DIRUTO	Baracca
ED_014	43,4	469151,17	4645819,15	Dogliola	2	320	F02	Abitativa
ED_015	43,4	474166,34	4648215,02	Lentella	10	4028	D10	Abitativa
ED_016	43,2	474628,97	4648417,87				NC	Baracca
ED_017	43,1	474624,47	4648421,63				NC	Baracca
ED_018	42,9	469736,52	4650276,44				NC	Baracca
ED_019	42,9	469135,5	4645812,33	Dogliola	2	319	F02	Abitativa
ED_020	42,7	474097,68	4648222,03				NC	Baracca
ED_021	42,6	474142,73	4648221	Lentella	10	4028	D10	Deposito attrezzi
ED_022	42,2	474108,69	4648230				NC	Baracca
ED_023	42,1	470828,78	4646660,44				NC	Abitativa
ED_024	41,6	470330,18	4650646,52	Fresagrandinara	3	4077	C06	Agricoltura
ED_025	41	469486,06	4645204,64	Dogliola	2	318	C02	Abitativa
ED_026	41	474666,03	4648890,22	Lentella	7	4067	F02	Abitativa
ED_027	40,7	470234,97	4650596,77				NC	Baracca
ED_028	40,6	469126,86	4644347,78	Dogliola	6	13	FABB DIRUTO	Abitativa
ED_029	40,6	469175,03	4645187,52	Dogliola	2	321	C02	Abitativa
ED_030	40,6	470014	4645642,42	Dogliola	1	4088	F02	Abitativa
ED_031	40,5	470326,78	4650711,71	Fresagrandinara	3	4075	A03 D10	Abitativa
ED_032	40,5	470296,98	4650713,6				nc	Baracca
ED_033	40,3	470002,81	4645624,52	Dogliola	1	4089	C02 F02	Abitativa
ED_034	40,3	473299,32	4646829,57	Fresagrandinara	17	138	NC	Insedimento archeologico
ED_035	40,29	474539,63	4648788,22				nc	Agricoltura

ED_036	40,3	474547,61	4648796,56	Lentella	10	4026	F02	Abitativa
ED_037	40,2	474346,2	4648507,97				nc	Baracca
ED_038	40,1	469857,56	4650906,29	Fresagrandinara	2	4075	A04	Abitativa
ED_039	40,1	471009,92	4650562,56				nc	Baracca
ED_040	40,1	471341,59	4650029,56				nc	Baracca
ED_041	40,1	471098,76	4649155,75				nc	Baracca
ED_042	40	471020,28	4650594,46	Fresagrandinara	4	302	A02 C02 F03	Abitativa
ED_043	40	470346,96	4650726,99	Fresagrandinara	3	4082	C02	Abitativa
ED_044	40	471091,39	4650445,11	Fresagrandinara	4	290	C02 C06	Baracca
ED_045	40	471058	4649140,4				nc	Agricolturale
ED_046	40	471048,38	4649153,46				nc	Baracca
ED_047	40	470028,5	4645609,62	Dogliola	1	4091	C02	Abitativa
ED_048	40	473743,24	4647009,54	Fresagrandinara	13	235	A03	Abitativa
ED_049	39,9	470906,4	4650682,04	Fresagrandinara	3	49	FABB DIRUTO	Abitativa
ED_050	39,7	471036,83	4650576,32	Fresagrandinara	4	296	A03 C06	Abitativa

Filtrando le caratteristiche sulla tipologia di fabbricati, la loro destinazione d'uso e categoria catastale è possibile identificare i ricettori residenziali ed abitativi. Non si segnala la presenza di ricettori sensibili (edifici adibiti a scuola, ospedali, case di cura o case di riposo).

Nel caso specifico si trascureranno tutti i fabbricati diversi da ambienti abitativi, non accatastati (NC) e i fabbricati in corrispondenza dei quali si calcola un valore di emissione delle sorgenti inferiore a 40dB(A). Per gli ulteriori ricettori residenziali e abitativi presenti a distanze maggiori rispetto all'area oggetto di valutazione si stima un livello di emissione delle sorgenti poco significativo ai fini della valutazione del potenziale disturbo generato dalle attività in progetto.

Tabella 4: Inquadramento territoriale dei ricettori potenzialmente residenziali/abitativi oggetto di indagine e rilievo fonometrico

ID	ID_RIC	Leq	X	Y	COMUNE	FOGLIO	PARTICELLA	CAT. CATASTALE
ED_015	R01	474166,34	4648215,02	43,4	Lentella	10	4028	D10
ED_031	R02	470326,78	4650711,71	40,5	Fresagrandinara	3	4075	A03 D10
ED_038	R03	469857,56	4650906,29	40,1	Fresagrandinara	2	4075	A04
ED_042	R04	471020,28	4650594,46	40	Fresagrandinara	4	302	A02 C02 F03
ED_048	R05	473743,24	4647009,54	40	Fresagrandinara	13	235	A03
ED_050	R06	471036,83	4650576,32	39,7	Fresagrandinara	4	296	A03 C06

I ricettori sono localizzati in zona agricola distante da agglomerati urbani e pertanto classificabile acusticamente come "tutto il territorio nazionale" ai sensi della tabella art.6 del D.P.C.M. 01/03/1991.

Tabella 5: Inquadramento acustico dei ricettori residenziali/abitativi oggetto di indagine e rilievo fonometrico

ID	ID_REC	X	Y	COMUNE	CLASSE ACUSTICA
ED_015	R01	474166,34	4648215,02	Lentella	TUTTO IL TERRITORIO NAZIONALE
ED_031	R02	470326,78	4650711,71	Fresagrandinara	TUTTO IL TERRITORIO NAZIONALE
ED_038	R03	469857,56	4650906,29	Fresagrandinara	TUTTO IL TERRITORIO NAZIONALE
ED_042	R04	471020,28	4650594,46	Fresagrandinara	TUTTO IL TERRITORIO NAZIONALE
ED_048	R05	473743,24	4647009,54	Fresagrandinara	TUTTO IL TERRITORIO NAZIONALE
ED_050	R06	471036,83	4650576,32	Fresagrandinara	TUTTO IL TERRITORIO NAZIONALE



## 7.2. Strumentazione utilizzata

La strumentazione utilizzata per l'esecuzione dei rilievi fonometrici è costituita da:

- Fonometro analizzatore modello FUSION di 01-dB matricola 11459 con microfono Gras 40 CE s.n.n 449344 ed in regola con l'obbligo di taratura biennale. (art.2 comma 4 DM 16/03/1998)
- Calibratore acustico Cal 21 di 01-dB matricola 34975459 ed in regola con l'obbligo di taratura biennale. (art.2 comma 4 DM 16/03/1998)
- Schermo antivento;
- Device di controllo;
- Software elaborazione dati dBTrait 6.4.0 per Windows;
- Cavi ed interfacce di collegamento.

La strumentazione è di classe 1, conforme IEC 61672 e consente la registrazione audio per l'intero tempo di misurazione.

La strumentazione per la misura dei dati meteorologici è costituita da una stazione meteo portatile PCE-FWS 20N con range di ricezione e trasmissione di 100m, frequenza di campionamento 48s con 6 sensori: direzione e velocità del vento (range da 0 a 50 m/s, risoluzione 0,1 m/s per la velocità e 1° per la direzione, precisione  $\pm 1$  m/s con velocità  $< 5$  m/s -  $\pm 10\%$  con velocità  $> 5$  m/s ), temperatura (range da -40 a 60 °C, risoluzione 0,1 °C, precisione  $\pm 1$  °C), umidità relativa (risoluzione 1%), piovosità (range da 0 a 9999 mm, risoluzione 0,3 mm per pioggia  $< 1000$  mm 1 mm per pioggia  $> 1000$  mm, precisione  $\pm 6\%$ ), pressione atmosferica (range da 300 a 1100 hPa, risoluzione 0,1 hPa, precisione  $\pm 3$  hPa).

La centralina meteo è in grado di restituire i valori medi o prevalenti dei parametri indicati lungo intervalli di tempo sincronizzati con le misure acustiche.

## 7.3. Tempi di misurazione

Come definiti dall'allegato A, punti 3, 4 e 5, del D.M. 16/3/98, si provvede a fornire i valori dei parametri di seguito indicati:

- Tempo di riferimento (TR): periodo diurno (6:00-22:00)
- Tempo di osservazione (TO): dalle 11:00 alle 16:00 del 06/04/2024
- Tempi di misura (TM): assunti, all'interno di To, in modo che risultino significativi per il tipo di segnale acustico o sufficienti a permettere lo stabilizzarsi del Leq.

## 7.4. Incertezza della misura

Prima e dopo ogni serie di misure è stata controllata la taratura della strumentazione ad un valore di 94,0 dB a 1000 Hz, mediante calibratore. Il valore di discrepanza ottenuto dalle verifiche prima e dopo ogni sessione di misura non ha mai superato gli 0,3 dB. (Le misure fonometriche sono valide se la lettura delle verifiche di taratura eseguite prima e dopo ogni sessione di misura sono comprese in un intervallo di accettabilità pari a  $\pm 0,5$  dB).

## 7.5. Individuazione dei punti di misura del rumore residuo

I punti di misura del rumore residuo valutato in corrispondenza dei ricettori abitativi individuati all'interno dell'area di influenza dell'impianto sono individuati in base alle risultanze dello studio previsionale di emissione delle sorgenti e ai sopralluoghi condotti in sito.

Tabella 6: Inquadramento geografico dei punti di misura del rilievo fonometrico

ID Punto di misura	UTM WGS84 Long. Est [m]	UTM WGS84 Lat. Nord [m]	Altitudine s.l.m. [m]	Descrizione
P1	469391.48	4644206.50	476.50	Punto di misura del rumore residuo nell'area sud dell'impianto
P2	473715.36	4647049.89	201.50	Punto di misura in prossimità del ricettore R05
P3	474153.08	4648333.37	219.73	Punto di misura in prossimità del ricettore R01
P4	474855.71	4648598.21	173.65	Punto di misura del rumore residuo nell'area est dell'impianto
P5	470074.48	4651030.75	166.50	Punto di misura rappresentativo del rumore residuo in prossimità dei ricettori R02, R03, R04, R06



Figura 7: Zona d'impianto con individuazione dei ricettori (R) e dei punti di misura (P) considerati nella stima previsionale di emissione delle turbine di progetto (WTG) proposta nella versione ortofotografica satellitare estratta da Google Earth.

## **7.6. Postazioni fonometriche**

Le postazioni di rilievo fonometrico in corrispondenza dei ricettori individuati con la procedura già descritta sono definite anche in relazione a:

- posizione delle turbine di progetto;
- distanza dei ricettori rispetto alle turbine di progetto;
- presenza o meno di alberi di medio ed alto fusto lungo il perimetro dei ricettori;
- distanza dei ricettori rispetto alle strade pubbliche;
- esposizione dei ricettori rispetto alle direzioni predominanti del vento;
- autorizzazione ad accedere ai ricettori;
- stato d'uso dei ricettori.

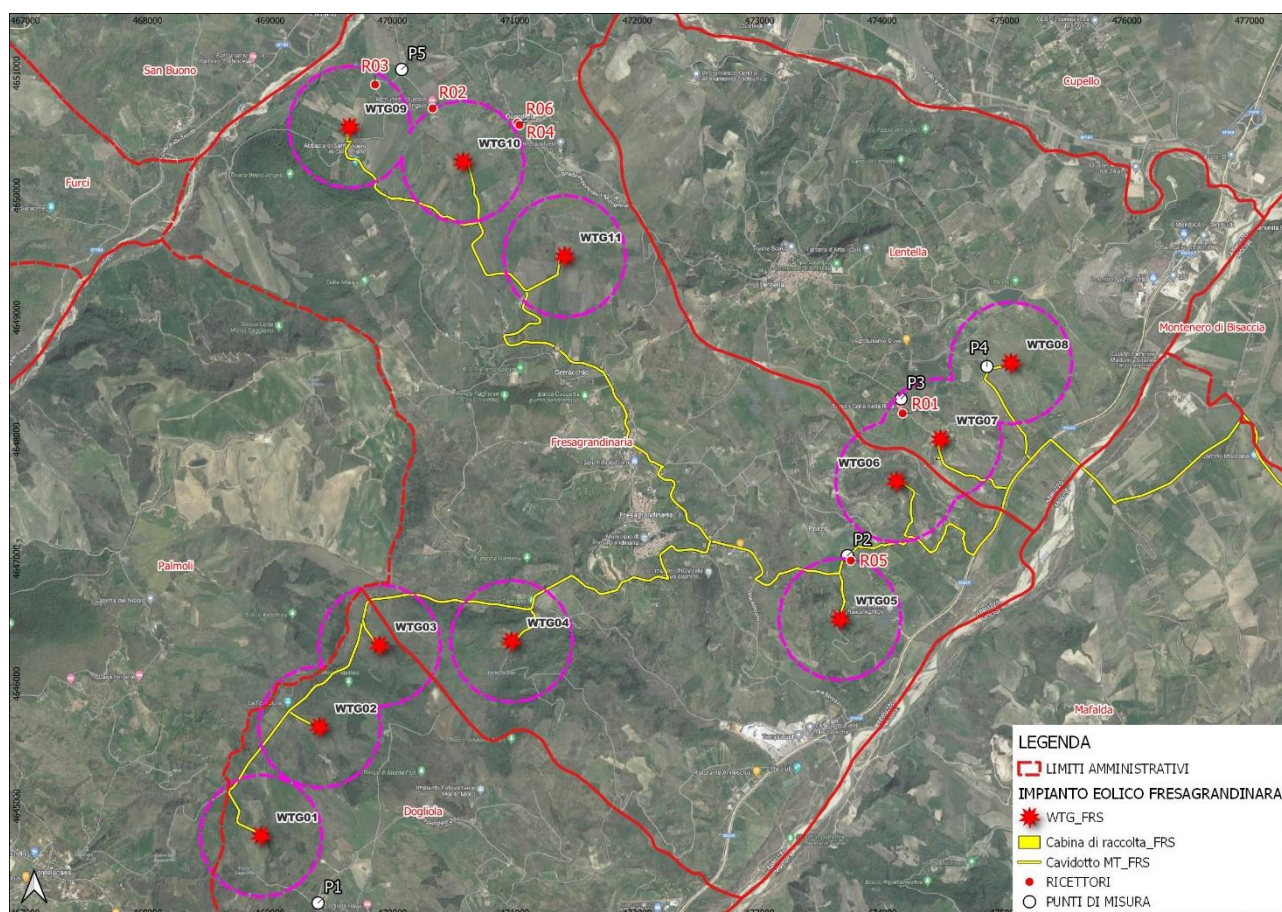
Durante la campagna di rilievo fonometrico non è stato autorizzato l'accesso alle aree private di pertinenza dei singoli ricettori. Tutte le misure sono state condotte in campo libero (in conformità al DM 01/06/2022 Allegato 1).

Il microfono è stato posizionato in corrispondenza del recettore lungo la direzione congiungente la facciata maggiormente esposta e la sorgente più vicina, lontano almeno 5 m da superfici riflettenti, alberi o possibili sorgenti interferenti.

Il fonometro munito di cuffia antivento è stato posizionato nelle condizioni migliori presenti nel sito, orientato verso la posizione della futura sorgente di rumore e con altezza del microfono pari a 1,8 m dal piano di calpestio e congruente con la reale o ipotizzata posizione del ricettore indagato.

La sonda meteo è stata posizionata il più vicino possibile al microfono ad un'altezza maggiore di 3 m, lontano almeno 5m da elementi interferenti in grado di produrre turbolenze e in posizione tale da ricevere vento da tutte le direzioni.

Le misure sono state eseguite in conformità a quanto disposto dall'Allegato B del Decreto del Ministero dell'Ambiente 16/03/1998 in condizioni meteorologiche normali, in assenza di precipitazioni atmosferiche, in assenza di nebbia e/o neve al ricettore, velocità del vento al ricettore minore o uguale a 5m/s (velocità media su 10' misurata con centralina in prossimità del ricettore).

Le misure dei livelli di rumorosità sono state eseguite rilevando il livello sonoro in dB(A) su base temporale di 100ms per un tempo sufficiente e adeguato a rappresentare il clima acustico locale.

## **7.7. Risultati delle misure fonometriche**

Le misure eseguite e validate durante il sopralluogo sono state successivamente post elaborate attraverso l'ausilio del software dBTrait al fine di

- Identificare e mascherare opportunamente gli eventi atipici;
- ricercare le componenti impulsive nella Time History provvedendo a selezionarle, analizzarle e mascherarle;
- ricercare delle componenti tonali nell'analisi dello spettrogramma.

Nelle seguenti tabelle si riportano i risultati delle misure opportunamente filtrate escludendo gli eventi anomali (traffico veicolare, latrato dei cani, ecc). Il valore che sarà valutato rispetto ai limiti di accettabilità è arrotondato a 0.5 dB come da normativa.

Tabella 7: Tabella delle misure di rumore residuo nello scenario ante operam nel periodo di riferimento diurno

<b>Tabella delle misure periodo di riferimento diurno</b>				
<b>PUNTO</b>	<b>GIORNO</b>	<b>ORA</b>	<b>L<sub>eq</sub> dB(A) MISURATO</b>	<b>L<sub>eq</sub> dB(A) ARROTONDATO 0,5 dB</b>
<b>P1</b>	13/09/2023	14:05 – 14:20	37.4	<b>37.5</b>
<b>P2</b>	13/09/2023	13:13 – 13:28	36,7	<b>36.5</b>
<b>P3</b>	13/09/2023	15:03 – 15:18	37.1	<b>37.0</b>
<b>P4</b>	13/09/2023	15:32 – 15:48	34,7	<b>34.5</b>
<b>P5</b>	13/09/2023	12:40 – 12:56	42.3	<b>42.5</b>

I valori L<sub>eq</sub> dB(A) MISURATO sono arrotondati di 0,5 dB(A), così come prescritto dall'allegato B del D.P.C.M. 01/03/91 e dall'allegato B del D.M. 16/03/98 "Tecniche di rilevamento e di misurazione dell'inquinamento acustico".

Il rumore residuo misurato nel periodo di riferimento diurno è generalmente caratterizzato dalla presenza di macchine agricole in movimento e dal traffico veicolare lungo la viabilità principale. I valori misurati in corrispondenza dei ricettori indagati maggiormente esposti denotano in generale un clima acustico con livelli piuttosto contenuti.

Si osserva che le valutazioni eseguite con i valori misurati nel periodo di riferimento diurno rispettano i limiti più restrittivi nel periodo notturno: per tali ricettori non si ritiene necessario eseguire ulteriori rilievi notturni.

In allegato sono riportate le schede grafiche riassuntive per ogni postazione fonometrica. (Allegato – Schede di rilevamento acustico).

Per ogni singola scheda sono riportate le informazioni conformi all'Allegato D del DM 16/03/1998:

- informazioni generali: posizione della postazione fonometrica, orario e data, orario inizio misura, orario fine misura, operatori della misura, numero di serie della strumentazione adoperata.
- Time History con evidenza le eventuali maschere di filtro applicate.
- Report procedura ricerca dei fattori correttivi.
- Diagrammi di distribuzione statistiche;
- fotografie in dettaglio della postazione fonometrica.

La posizione di tutti i punti di misura è riportata nei grafici allegati.

## 8. Stima dell'impatto acustico

Utilizzando i dati a disposizione è stato possibile costruire il modello matematico e la seguente elaborazione di mappa delle curve isosonore di emissione dell'impianto. Il livello d'immissione è stato calcolato sommando energeticamente i livelli di emissione delle sorgenti e i livelli sonori misurati durante la campagna di monitoraggio del clima acustico ante-operam:

$$Ra = 10 \times \log_{10} (10^{(Rr/10)} + 10^{(Ri/10)})$$

dove:

Ra: Rumore ambientale (dB);  
 Rr: Rumore residuo (dB);  
 Ri: Rumorosità impianto (dB).

Nella determinazione del rumore residuo l'approccio metodologico è orientato alla valutazione nelle condizioni di massimo disturbo in cui è massima l'emissione della sorgente e minimo il rumore residuo dell'area. Nelle misure di rumore residuo sono state opportunamente codificate le sorgenti sonore secondarie non oggetto di valutazione e selettivamente identificabili (principalmente attività agricole, traffico stradale, latrato di cani) al fine di stimare il valore minimo di rumore residuo dell'area. Si assume inoltre che il valore del rumore residuo in corrispondenza dei recettori sia pari a quello misurato nel punto di rilievo più vicino o che meglio rappresenta il clima acustico locale.

*Tabella 8: Risultati della modellazione per il periodo diurno*

RECETTORE	Punto di misura rappresentativo	Rumore residuo DIURNO misurato dB(A)	Rumorosità Impianto Calcolata dB(A)	Rumore ambientale DIURNO risultante dB(A)
R01	P3	37,1	43,4	<b>44,3</b>
R02	P5	42,3	40,5	<b>44,5</b>
R03	P5	42,3	40,1	<b>44,3</b>
R04	P5	42,3	40	<b>44,3</b>
R05	P2	36,7	40	<b>41,7</b>
R06	P5	42,3	39,7	<b>44,2</b>

Il calcolo del rumore ambientale nel periodo di riferimento notturno è stato eseguito considerando, a vantaggio di sicurezza, i dati delle misure eseguite nel periodo diurno.

*Tabella 9: Risultati della modellazione per il periodo notturno*

RECETTORE	Punto di misura rappresentativo	Rumore residuo NOTTURNO misurato dB(A)	Rumorosità Impianto Calcolata dB(A)	Rumore ambientale NOTTURNO risultante dB(A)
R01	P3	37,1	43,4	<b>44,3</b>
R02	P5	42,3	40,5	<b>44,5</b>
R03	P5	42,3	40,1	<b>44,3</b>
R04	P5	42,3	40	<b>44,3</b>
R05	P2	36,7	40	<b>41,7</b>
R06	P5	42,3	39,7	<b>44,2</b>

## **8.1. Fattori correttivi**

### **Componenti tonali**

Sulla base di studi effettuati su impianti simili NON si prevede la presenza di componenti tonali; pertanto si ritiene di non dover penalizzare la modellazione effettuata.

### **Rumore impulsivo**

Sulla base di studi effettuati su impianti simili NON si riscontra la presenza di rumore impulsivo; pertanto si ritiene di non dover penalizzare la modellazione effettuata.

## 9. Verifica dei limiti normativi

Come illustrato in precedenza i comuni che ricadono nell'area di studio non sono dotati di un piano di zonizzazione acustica del territorio, e dunque si dovrà fare riferimento alle previsioni e prescrizioni del D.P.C.M. 1/3/91.

### 9.1. Verifica del valore limite di accettabilità

Per i ricettori censiti in territori privi di zonizzazione acustica si rileva che il valore limite di emissione non può essere applicato. Si applica il disposto di cui all'art.6 del D.P.C.M. 01/03/1991 che prevede esclusivamente l'applicazione dei "limiti di accettabilità" pari a 70 dB(A) per il periodo diurno e 60 dB(A) per il periodo notturno nelle aree classificate come "tutto il territorio nazionale".

Tabella 11: Verifica del limite di accettabilità diurno TABELLA ART.6 DEL D.P.C.M. 01/03/1991

ID RECETTORE	Rumore ambientale diurno dB(A)	Valori limite diurno 70 dB(A)	Rumore ambientale notturno dB(A)	Valori limite notturno 60 dB(A)
R01	44,5	Verificato	44,5	Verificato
R02	44,5	Verificato	44,5	Verificato
R03	44,5	Verificato	44,5	Verificato
R04	44,5	Verificato	44,5	Verificato
R05	41,5	Verificato	41,5	Verificato
R06	44	Verificato	44	Verificato

Per tutti i ricettori individuati in territorio comunale privo di zonizzazione acustica, risulta verificato il valore limite di accettabilità nel periodo di riferimento diurno e notturno.

### 9.2. Verifica del valore limite differenziale di immissione

Come definito dall'art.4 del DPCM 14/11/97, il limite differenziale riguarda gli ambienti abitativi.

Esso è verificato in ambiente interno ed assume valori differenti in base al periodo diurno e notturno rispettivamente di 5dB e 3dB; i valori vengono messi a confronto con la differenza fra la rumorosità generata da tutte le sorgenti presenti sul territorio (rumorosità ambientale) e la rumorosità di fondo (rumore residuo), misurata mediante la campagna di rilievo, in corrispondenza dei ricettori identificati. Le disposizioni di cui sopra non si applicano nei seguenti casi, in quanto ogni effetto del rumore è da ritenersi trascurabile:

- a) se il rumore misurato a finestre aperte sia inferiore a 50 dB(A) durante il periodo diurno e 40 dB(A) durante il periodo notturno;

La condizione di cui al punto b) dell'art. 4 del DPCM 14/11/97 non è applicabile nel caso di rumore eolico ai sensi dell'art.5 comma 1 lettera b) del DM 01/06/2022.

L'analisi è stata condotta basandosi sulle misure eseguite in corrispondenza dei recettori in area esterna in campo libero e le valutazioni eseguite in facciata agli edifici. Durante la campagna di rilievo i recettori non erano accessibili e non è stato possibile eseguire misure in facciata o all'interno degli ambienti abitativi.

Poiché il rispetto del criterio deve essere verificato all'interno degli ambienti abitativi, nelle valutazioni sull'applicabilità del criterio, non essendo note le caratteristiche di fono-isolamento della facciata del fabbricato a finestre aperte, occorre formulare alcune ipotesi per il trasferimento del livello esterno di facciata all'interno del fabbricato a serramenti aperti.

A tale proposito il documento ISPRA del 2013 relativo a "Linee guida per il controllo e il monitoraggio acustico ai fini delle verifiche di ottemperanza delle prescrizioni VIA", a pag. 10 fornisce indicazioni sulla tematica quando afferma che: "In mancanza di stime più precise [...] per il rumore immesso in ambiente abitativo possono essere utilizzate, ad esempio, le indicazioni contenute nelle linee guida dell'OMS "Night noise guidelines for Europe", capp. 1 e 5. Queste, considerando alcuni indici medi europei relativi all'isolamento di pareti nella situazione di finestre chiuse o aperte rispetto al rumore esistente sulla facciata più esposta, stimano mediamente come differenza tra il livello di rumore all'interno rispetto a quello in esterno (facciata) i seguenti valori:

- 15 dB a finestre aperte;
- 21 dB a finestre chiuse".

La Linea Guida ministeriale sui Progetti di Monitoraggio Ambientale, redatta con la collaborazione di ISPRA nel 2014, a pag. 29 afferma inoltre che "in mancanza di stime più precise, la differenza tra il livello di rumore all'interno dell'edificio rispetto a quello in esterno (facciata) può essere stimato mediamente:

- da 5 a 15 dB (mediamente 10 dB) a finestre aperte;
- in 21 dB a finestre chiuse".

Considerando l'attenuazione media di 10 dB per il trasferimento del livello esterno (in facciata) all'interno del fabbricato a serramenti aperti, è possibile stimare i valori di rumore ambientale e valutare l'applicabilità del limite differenziale.

Tabella 10: Verifica del valore limite differenziale durante il periodo diurno

ID RECETTORE	L <sub>R</sub> dB(A)	L <sub>Aeq,Tm</sub> dB(A)	Rumore ambientale diurno dB(A) STIMA INTERNO FINESTRE APERTE	Applicabilità del limite differenziale	Verifica Limite differenziale DIURNO 5 dB(A)
R01	37,1	44,3	34,3	N.A.	N.A.
R02	42,3	44,5	34,5	N.A.	N.A.
R03	42,3	44,3	34,3	N.A.	N.A.
R04	42,3	44,3	34,3	N.A.	N.A.
R05	36,7	41,7	31,7	N.A.	N.A.
R06	42,3	44,2	34,2	N.A.	N.A.



Tabella 11: Verifica del valore limite differenziale durante il periodo notturno

ID RECETTORE	L <sub>R</sub> dB(A)	L <sub>Aeq,Tm</sub> dB(A)	Rumore ambientale notturno dB(A) STIMA INTERNO FINESTRE APERTE	Applicabilità del limite differenziale	Verifica Limite differenziale NOTTURNO 3 dB(A)
R01	37,1	44,3	34,3	N.A.	N.A.
R02	42,3	44,5	34,5	N.A.	N.A.
R03	42,3	44,3	34,3	N.A.	N.A.
R04	42,3	44,3	34,3	N.A.	N.A.
R05	36,7	41,7	31,7	N.A.	N.A.
R06	42,3	44,2	34,2	N.A.	N.A.

Il criterio risulta NON applicabile sia nel periodo di riferimento diurno che notturno.

### 9.3. Valutazione di impatti acustici cumulativi

La valutazione degli impatti cumulativi è stata eseguita considerando gli impianti in progetto previsti nell'area definita dall'involuppo dei cerchi di raggio pari a 3000 metri e di centro coincidente con ciascuno degli aerogeneratori appartenenti al parco eolico. La valutazione dell'impatto acustico cumulativo è stata condotta nel rispetto della normativa nazionale vigente, delle norme della serie ISO 9613, CEI EN 61400 nonché in applicazione del criterio differenziale.

Si distinguono:

- *Impianti di produzione di energia da FER esistenti (ed in esercizio)* i cui contributi sono parte integrante delle condizioni ambientali misurate al momento della loro rappresentazione attraverso misure di rumore residuo in fase ante-operam.
- *Impianti di produzione di energia da FER in progetto (in avanzato iter procedimentale o comunque previsti nel breve e medio termine)* i cui contributi sono integrati nel calcolo previsionale dell'intensità del campo acustico di progetto con l'inserimento delle singole sorgenti concorrenti con i valori di potenza acustica dichiarati dal produttore. Si precisa che alla data del presente studio non sono presenti nelle aree di studio impianti di produzione di energia da FER in progetto in avanzato iter procedimentale o comunque previsti nel breve e medio termine.

## 10. Valutazione del rumore in fase di cantiere

Per una completa analisi dell'impatto acustico e per adempiere appieno alla legge quadro sull'inquinamento acustico 447/95, è necessario valutare la rumorosità prodotta in fase di cantiere e valutare anche in tale circostanza il rispetto dei valori limite. Dal punto di vista normativo l'attività di cantiere per la realizzazione delle opere oggetto di questo studio può essere inquadrata ed assimilata come attività rumorosa temporanea.

L'art. 6, comma 1, lettera h) della Legge 26 ottobre 1995, n. 447 individua quale competenza dei comuni l'autorizzazione, anche in deroga ai valori limite d'immissione, per lo svolgimento di attività temporanee, nel rispetto delle prescrizioni indicate dal comune stesso. I criteri per il rilascio delle autorizzazioni comunali per lo svolgimento di attività temporanee sono indicati nella Delib.G.R. 14 novembre 2011, n. 770/P che fissa limiti di emissione e orari consentiti. In particolare l'attività dei cantieri potrà essere svolta di norma nei giorni feriali dalle ore 7.00 alle ore 20.00. L'esecuzione di lavorazioni particolarmente rumorose dovrà essere limitata, di norma, agli intervalli orari 8.00-13.00 e 15.00-19.00. All'interno di tali orari, il livello sonoro equivalente LAeq generato dall'insieme delle attività di cantiere e rilevato in facciata ad edifici con ambienti abitativi più prossimi al cantiere non dovrà mai superare, nel regime di deroga, il valore limite di 70 dB(A).

Nella presente analisi del rumore in fase di cantiere, che risulta attivo solamente durante le normali ore lavorative diurne, si sono considerate le condizioni maggiormente critiche relative alla fase di costruzione delle opere civili ed alla fase di montaggio e realizzazione delle aree attrezzate previste dal progetto. Per la presente relazione di stima previsionale, si sono utilizzati i dati forniti dall'INSAI (Istituto Nazionale Svizzero di Assicurazione), dall'ANCE dal C.P.T. (Comitato Paritetico Territoriale per la Prevenzione Infortuni, l'Igiene e l'Ambiente di Lavoro di Torino e Provincia). Le schede tecniche Suva dell'INSAI, nonché quelle scaricabili dal sito C.P.T. (<http://www.cpt.to.it>) vengono in genere utilizzate per redigere compiutamente un PSC di cantiere a tutela dei lavoratori, in tal caso si sono utilizzati valori sintetizzati in tabella sottostante dei macchinari individuati, per la messa a punto di un modello di propagazione basato sulla ISO 9613-2, volto soprattutto alla tutela del normale svolgimento delle attività umane circostanti il futuro cantiere.

Tabella 12- Livelli di emissione sonora di alcuni macchinari di cantiere

Attrezzatura	Livello di pressione in dB(A) [distanza di riferimento]/ Livello di potenza sonora
Pala cingolata (con benna)	107,4
Autocarro	92
Gru	82 [3m]
Betoniera	102
Asfaltatrice	85 [5m]
Sega circolare	103
Flessibile	85 [5m]
Saldatrice	80 [3m]
Martellatura manuale	80 [3m]
Betonpompa	107
Gruppo elettrogeno	98
Mezzo di compattazione	109
Escavatore	102
Trivellatrice	110
Coefficiente di contemporaneità	Mezzi di movimentazione e sollevamento = 100 % Attrezzature manuali = 85 %

I livelli di emissione sonora prodotti da ogni singolo macchinario presente in cantiere durante le diverse fasi lavorative, nell'ambito delle simulazioni prodotte, sono stati derivati dalla letteratura di settore e sono esposti nella tabella:

Per le singole fasi previste è stata eseguita l'analisi dell'impatto acustico del cantiere distribuendo omogeneamente le sorgenti sonore (che sono per la maggior parte mobili) nelle aree in cui si troveranno ad operare per la maggior parte del tempo di funzionamento. In particolare, in via cautelativa, il posizionamento delle sorgenti sonore è stato concentrato in un'area di 10 m di raggio, al fine di simulare una condizione particolarmente gravosa di emissione contemporanea da una stessa area. Con tali valori di sorgente, a titolo esemplificativo, sono stati calcolati i livelli sonori di immissione al centro dell'area della fase di lavorazione ed a distanze predefinite di 25, 50, 100, 200 e 300 metri dalle sorgenti ipotetiche costituite da un nucleo di cantiere nella sua fase di esecuzione di opere con l'esclusione di eventuali altre sorgenti di rumore.

Durante il periodo più critico dal punto di vista acustico è stato simulato il funzionamento di tutte le macchine che operano contemporaneamente con il fattore di contemporaneità più gravoso che si possa assumere. Nello specifico, per i mezzi di movimentazione e sollevamento in cantiere si è adottato un coefficiente di contemporaneità pari al 100% mentre per le attrezzature manuali utilizzate in cantiere il coefficiente di contemporaneità assunto è pari al 85%.

### Risultati sul rumore in fase di cantiere

Di seguito sono riportate le schede delle simulazioni cumulative delle 20 fasi di lavorazione previste

FASE 1			
Lavorazione: allestimento del cantiere mediante realizzazione recinzione vie di circolazione e presidi di cantiere			
Macchine ed attrezzi adoperati	Lw dB(A)	Note	Fattore di contemporaneità
Autocarro	92	Da scheda tecnica	1,00
Attrezzi manuali d'uso comune per lavorazioni in ferro	84	Assunto da libreria	0,85
Escavatore	102	Da scheda tecnica	1,00
Autocarro con GRU	92	Da scheda tecnica	1,00
Gruppo elettrogeno	98	Assunto da libreria	1,00
Attrezzi manuali d'uso comune per lavorazioni in ferro	80	Assunto da libreria	0,85
Distanza dall'area della fase di lavorazione [m]	Leq dB(A)		
Centro area di lavorazione [10 m di equidistanza da tutti i macchinari]	75,1		
25	66,2		
50	56,5		
100	53,9		
200	46,4		
300	43,1		

<b>FASE 2</b>			
<b>Lavorazione: scotico del terreno e scavo di sbancamento per realizzazione di strade e piazzole</b>			
Macchine ed attrezzi adoperati	Lw dB(A)	Note	Fattore di contemporaneità
Autocarro	92	Da scheda tecnica	1
Escavatore	102	Da scheda tecnica	1
Distanza dall'area della fase di lavorazione [m]	Leq dB(A)		
Centro area di lavorazione [10 m di equidistanza da tutti i macchinari]	73,3		
25	64,4		
50	54,7		
100	52,3		
200	44,7		
300	41,4		

<b>FASE 3</b>			
<b>Lavorazione: realizzazione di rilevati e massicciata stradale per strade e piazzole - Riempimenti - Livellamenti per creazione piano di stazione</b>			
Macchine ed attrezzi adoperati	Lw dB(A)	Note	Fattore di contemporaneità
Escavatore	102	Da scheda tecnica	1
Autocarro	92	Da scheda tecnica	1
Rullo compattatore	109	Assunto da libreria	1
Distanza dall'area della fase di lavorazione [m]	Leq dB(A)		
Centro area di lavorazione [10 m di equidistanza da tutti i macchinari]	81,1		
25	72,1		
50	62,4		
100	59,7		
200	52,2		
300	48,8		

<b>FASE 4</b>			
<b>Lavorazione: scavi di fondazione eseguiti con scavatore</b>			
Macchine ed attrezzi adoperati	Lw dB(A)	Note	Fattore di contemporaneità
Escavatore - big	105	Da scheda tecnica	1
Autocarro	92	Assunto da libreria	1
Distanza dall'area della fase di lavorazione [m]	Leq dB(A)		
Centro area di lavorazione [10 m di equidistanza da tutti i macchinari]	75,6		
25	63,8		
50	60,0		
100	54,1		
200	48,1		
300	44,0		

<b>FASE 5</b>			
<b>Lavorazione: trivellazioni per esecuzione pali di fondazione</b>			
Macchine ed attrezzi adoperati	Lw dB(A)	Note	Fattore di contemporaneità
Trivellatrice	110	Assunto da libreria	1
Distanza dall'area della fase di lavorazione [m]	Leq dB(A)		
Centro area di lavorazione [10 m di equidistanza da tutti i macchinari]	82,7		
25	73,3		
50	62,1		
100	60,1		
200	52,2		
300	49,0		

<b>FASE 6</b>			
<b>Lavorazione: posa delle gabbie dei pali presagomate</b>			
Macchine ed attrezzi adoperati	Lw dB(A)	Note	Fattore di contemporaneità
Apparecchio di sollevamento	86	Assunto da libreria	1
Attrezzi manuali di uso comune per lavorazioni in ferro	84	Assunto da libreria	1
Saldatrice elettrica	80	Assunto da libreria	1
Smerigliatrice (flessibile portatile)	109	Assunto da libreria	1
Distanza dall'area della fase di lavorazione [m]	Leq dB(A)		
Centro area di lavorazione [10 m di equidistanza da tutti i macchinari]	79,6		
25	69,5		
50	62,4		
100	58,4		
200	51,6		
300	47,9		

<b>FASE 7</b>			
<b>Lavorazione: getto di calcestruzzo con autobetoniera</b>			
Macchine ed attrezzi adoperati	Lw dB(A)	Note	Fattore di contemporaneità
Attrezzi manuali di uso comune per lavorazioni in calcestruzzo	80	Assunto da libreria	0,85
Autobetoniera	100,2	Assunto da libreria	1
Autopompa	107,6	Assunto da libreria	1
Vibratore	90	Assunto da libreria	1
Distanza dall'area della fase di lavorazione [m]	Leq dB(A)		
Centro area di lavorazione [10 m di equidistanza da tutti i macchinari]	82,2		
25	70,5		
50	65,4		
100	60,2		
200	54,2		
300	50,0		

<b>FASE 8</b>			
<b>Lavorazione: fondazioni - preparazione del piano</b>			
Macchine ed attrezzi adoperati	Lw dB(A)	Note	Fattore di contemporaneità
Pala meccanica	107,4	Assunto da libreria	1,0
Autobetoniera	100,2	Assunto da libreria	1,0
Autopompa	107,6	Assunto da libreria	1,0
Attrezzi manuali d'uso comune per lavori in calcestruzzo	80,0	Assunto da libreria	0,8
<b>Distanza dall'area della fase di lavorazione [m]</b>			
Centro area di lavorazione [10 m di equidistanza da tutti i macchinari]	Leq dB(A)		
25	84,7		
50	73,7		
100	67,7		
200	63,0		
300	56,6		
300	52,7		

<b>FASE 9</b>			
<b>Lavorazione: montaggio cassetta per plinti</b>			
Macchine ed attrezzi adoperati	Lw dB(A)	Note	Fattore di contemporaneità
Apparecchio di sollevamento	86	Assunto da libreria	1
Attrezzi manuali d'uso comune per lavori in ferro	85	Assunto da libreria	0,85
Saldatrice elettrica	80	Assunto da libreria	1
Sega circolare	103	Assunto da libreria	1
Smerigliatrice (flessibile portatile)	109	Assunto da libreria	1
<b>Distanza dall'area della fase di lavorazione [m]</b>			
Centro area di lavorazione [10 m di equidistanza da tutti i macchinari]	Leq dB(A)		
25	81,8		
50	72,9		
100	64,1		
200	61		
300	53,9		
300	50,4		

<b>FASE 10</b>			
<b>Lavorazione: posa armature presagomate</b>			
Macchine ed attrezzi adoperati	Lw dB(A)	Note	Fattore di contemporaneità
Apparecchio di sollevamento	86	Assunto da libreria	1
Attrezzi manuali d'uso comune per lavori in ferro	85	Assunto da libreria	0,85
Saldatrice elettrica	80	Assunto da libreria	1
Smerigliatrice (flessibile portatile)	109	Assunto da libreria	1
<b>Distanza dall'area della fase di lavorazione [m]</b>			
Centro area di lavorazione [10 m di equidistanza da tutti i macchinari]	Leq dB(A)		
25	80		
50	72,3		
100	61,3		
200	59,2		
300	51,3		
300	48,1		

<b>FASE 11</b>			
<b>Lavorazione: posa dell'anchor cage</b>			
Macchine ed attrezzi adoperati	Lw dB(A)	Note	Fattore di contemporaneità
Autocarro con braccio idraulico	94	Assunto da libreria	1
Attrezzi manuali d'uso comune per assemblaggi	85	Assunto da libreria	0,8
<b>Distanza dall'area della fase di lavorazione [m]</b>			
Centro area di lavorazione [10m di equidistanza da tutti i macchinari]	55,9		
25	47,2		
50	36,9		
100	34,9		
200	<30		
300	<30		

<b>FASE 12</b>			
<b>Lavorazione: getto del calcestruzzo con autobetoniera e autopompa</b>			
Macchine ed attrezzi adoperati	Lw dB(A)	Note	Fattore di contemporaneità
Attrezzi manuali d'uso comune per lavori in calcestruzzo	85,0	Assunto da libreria	0,85
Autobetoniera	100,2	Assunto da libreria	1
Autopompa	107,6	Assunto da libreria	1
Vibratore	90,0	Assunto da libreria	1
<b>Distanza dall'area della fase di lavorazione [m]</b>			
Centro area di lavorazione [10 m di equidistanza da tutti i macchinari]	79,2		
25	67,4		
50	62,4		
100	57,1		
200	51,2		
300	47,0		

<b>FASE 13</b>			
<b>Lavorazione: disarmi e pulizie del plinto</b>			
Macchine ed attrezzi adoperati	Lw dB(A)	Note	Fattore di contemporaneità
Apparecchio di sollevamento	86	Da scheda tecnica	1
Attrezzi manuali d'uso comune per smontaggi	85	Assunto da libreria	0,85
<b>Distanza dall'area della fase di lavorazione [m]</b>			
Centro area di lavorazione [10 m di equidistanza da tutti i macchinari]	59,2		
25	49,4		
50	42,0		
100	38,0		
200	31,1		
300	<30		

<b>FASE 14</b>			
<b>Lavorazione: rinterrì del palo</b>			
Macchine ed attrezzi adoperati	Lw dB(A)	Note	Fattore di contemporaneità
Attrezzi manuali d'uso comune per scavi e movimentazioni	88	Da scheda tecnica	0,8
Autocarro	92	Assunto da libreria	1
Escavatore	105	Da scheda tecnica	1
<b>Distanza dall'area della fase di lavorazione [m]</b>		<b>Leq dB(A)</b>	
Centro area di lavorazione [10 m di equidistanza da tutti i macchinari]		76,6	
25	67,5		
50	57,9		
100	55,2		
200	47,6		
300	44,3		

<b>FASE 15</b>			
<b>Lavorazione: taglio dell'asfalto con tagliasfalto a disco</b>			
Macchine ed attrezzi adoperati	Lw dB(A)	Note	Fattore di contemporaneità
Tagliasfalto a disco	108	Assunto da libreria	1
<b>Distanza dall'area della fase di lavorazione [m]</b>		<b>Leq dB(A)</b>	
Centro area di lavorazione [10 m di equidistanza da tutti i macchinari]		80,7	
25	71,3		
50	60,1		
100	58,1		
200	50,2		
300	47,0		

<b>FASE 16</b>			
<b>Lavorazione: scavi a sezione ristretta per realizzazione cavidotto</b>			
Macchine ed attrezzi adoperati	Lw dB(A)	Note	Fattore di contemporaneità
Escavatore	105	Da scheda tecnica	1
<b>Distanza dall'area della fase di lavorazione [m]</b>		<b>Leq dB(A)</b>	
Centro area di lavorazione [10 m di equidistanza da tutti i macchinari]		77,7	
25	68,3		
50	57,1		
100	55,1		
200	47,2		
300	44,0		



<b>FASE 17</b>			
<b>Lavorazione: realizzazione cavidotti - posa tubazioni</b>			
Macchine ed attrezzi adoperati	Lw dB(A)	Note	Fattore di contemporaneità
Attrezzi manuali d'uso comune per posa e taglio materiali	88	Assunto da libreria	0,85
Autocarro con braccio idraulico	94	Assunto da libreria	1
<b>Distanza dall'area della fase di lavorazione [m]</b>		<b>Leq dB(A)</b>	
Centro area di lavorazione [10 m di equidistanza da tutti i macchinari]		63,0	
25		54,2	
50		43,9	
100		41,9	
200		34,2	
300		31,0	

<b>FASE 18</b>			
<b>Lavorazione: realizzazione cavidotti - rinterri</b>			
Macchine ed attrezzi adoperati	Lw dB(A)	Note	Fattore di contemporaneità
Minipala, terna	105	Da scheda tecnica	1
Autocarro	92	Da scheda tecnica	1
<b>Distanza dall'area della fase di lavorazione [m]</b>		<b>Leq dB(A)</b>	
Centro area di lavorazione [10 m di equidistanza da tutti i macchinari]		75,6	
25		63,8	
50		60,0	
100		54,1	
200		48,1	
300		44,0	

<b>FASE 19</b>			
<b>Lavorazione: realizzazione cavidotti - finitura e asfaltatura</b>			
Macchine ed attrezzi adoperati	Lw dB(A)	Note	Fattore di contemporaneità
Attrezzi manuali d'uso comune per scavi e movimentazioni	88,0	Assunto da libreria	0,85
Caldaia semovente	100,2	Assunto da libreria	1
Rullo compattatore	112,5	Assunto da libreria	1
<b>Distanza dall'area della fase di lavorazione [m]</b>		<b>Leq dB(A)</b>	
Centro area di lavorazione [10 m di equidistanza da tutti i macchinari]		84,0	
25		75,1	
50		65,3	
100		62,7	
200		55,1	
300		51,7	

<b>FASE 20</b>			
<b>Lavorazione: ripristino stato dei luoghi</b>			
<b>Macchine ed attrezzi adoperati</b>	<b>Lw dB(A)</b>	<b>Note</b>	<b>Fattore di contemporaneità</b>
Attrezzi manuali d'uso comune per scavi e movimentazioni	88	Assunto da libreria	0,8
Escavatore	102	Da scheda tecnica	1
Pala meccanica	112,5	Da scheda tecnica	1
Autocarro	92	Da scheda tecnica	1
<b>Distanza dall'area della fase di lavorazione [m]</b>	<b>Leq dB(A)</b>		
Centro area di lavorazione [10 m di equidistanza da tutti i macchinari]	83,9		
25	75,9		
50	65,4		
100	62,9		
200	55,2		
300	51,9		

Dai valori di immissione risultanti dalle schede proposte, risulta evidente che l'impatto cumulativo dell'utilizzo contemporaneo dei macchinari, nelle diverse fasi di lavorazione, non è particolarmente gravoso per il sito in progetto: per distanze pari a 200 m dal sito di lavorazione i livelli di rumore sono ampiamente inferiori ai limiti normativi.

Nelle aree di cantiere fisse la fase maggiormente impattante coincide con la FASE 8 di preparazione del piano di posa delle fondazioni. Le aree di lavorazione sono sufficientemente distanti dai ricettori residenziali e il limite dei 70 dB(A), calcolato sulla facciata del recettore maggiormente esposto, è generalmente rispettato.

Le fasi più critiche si registrano nelle aree di cantiere mobili con la FASE 19 in cui si prevede la realizzazione dei cavidotti con lavorazioni di finitura e asfaltatura con la presenza di fabbricati residenziali nella zona est del centro abitato di Fresagrandinara lungo la Via Abruzzo.

Nelle ipotesi di calcolo di sorgenti di rumore puntiformi che irradiano in campo libero emisferico, trascurando la direttività delle sorgenti, trascurando gli effetti di diffrazione dovuti alla presenza di eventuali ostacoli lungo la direzione di propagazione del rumore, e ipotizzando di posizionare le relative sorgenti sul fronte di avanzamento dei lavori più critico rispetto ai recettori residenziali, considerando il funzionamento contemporaneo di tutte le sorgenti coinvolte nella Fase 19, è possibile stimare il livello di pressione sonora sulla facciata dell'edificio residenziale maggiormente esposto con valore calcolato pari a 91 dB(A), superiore al limite normativo di 70 dB(A).

In fase esecutiva si potrà ricorrere alla richiesta di applicazione di valori limite superiori, previo parere di ARTA (Agenzia Regionale per la Tutela dell'Ambiente) e ASL, adottando adeguate misure tecniche e organizzative al fine di limitare le emissioni rumorose e il disturbo durante gli orari di lavoro giornaliero consentiti.



Figura 8 – Stralcio planimetrico della mappa acustica calcolata in corrispondenza dei ricettore residenziali nelle fasi di cantiere maggiormente critiche (Fase 19).

## 11. Conclusioni

Dai risultati delle misurazioni fonometriche e dalle elaborazioni numeriche svolte per la valutazione previsionale di impatto acustico si conclude che:

- Per tutti i ricettori individuati in territorio comunale privo di zonizzazione acustica, risulta verificato il valore limite di accettabilità nel periodo di riferimento diurno e notturno;
- i valori non superano i limiti previsti dal criterio differenziale diurno e notturno ove applicabili;

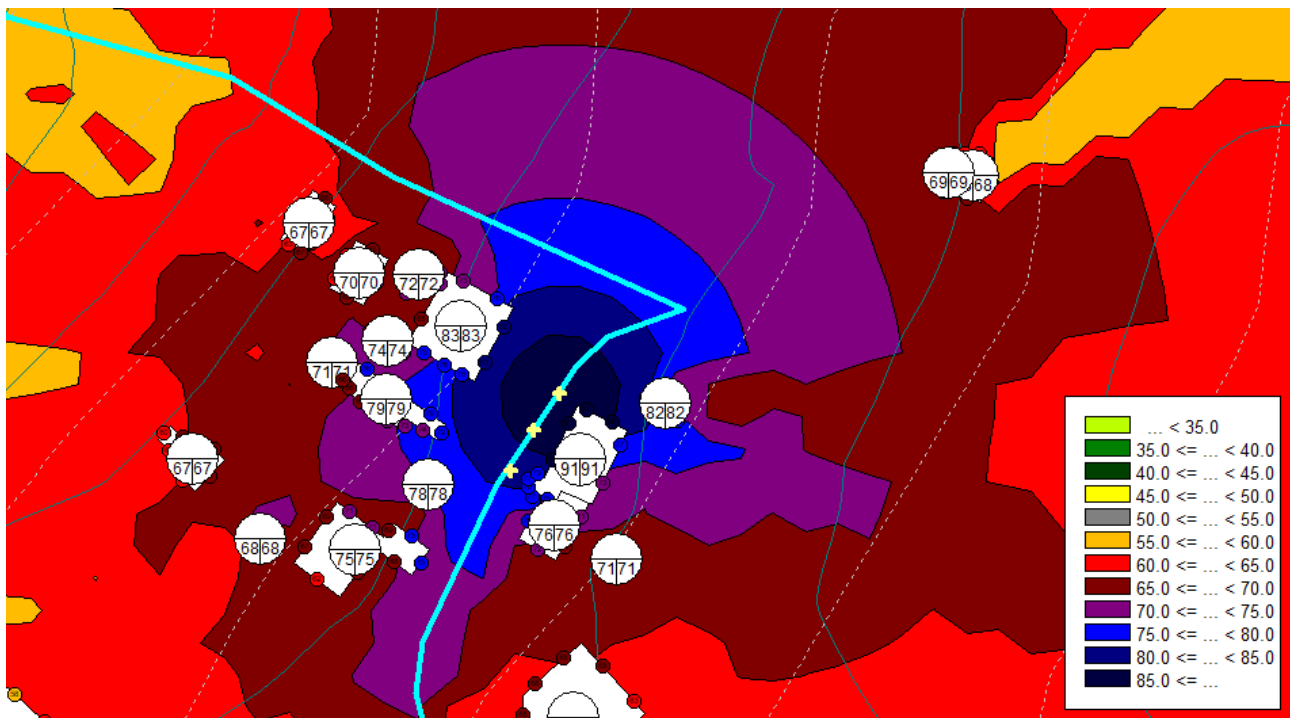
Nelle condizioni di marcia dell'impianto conformi alle ipotesi di progetto non vi sarà alcuna variazione significativa del clima acustico attuale in corrispondenza dei ricettori residenziali ed assimilati presenti nelle aree di influenza del futuro impianto.

L'impatto acustico indotto dalle attività di cantiere è stato valutato per le fasi di lavorazione più critiche: nelle ipotesi di calcolo condotte il valore stimato in facciata agli edifici maggiormente esposti alle lavorazioni lungo il tracciato del cavidotto è maggiore di 70 dB(A), valore limite fissato dalla normativa.

In fase esecutiva si potrà ricorrere alla richiesta di applicazione di valori limite superiori, previo parere di ARTA (Agenzia Regionale per la Tutela dell'Ambiente) e ASL, adottando adeguate misure tecniche e organizzative al fine di limitare le emissioni rumorose e il disturbo durante gli orari di lavoro giornaliero consentiti.

Nel caso di modifica dei parametri di progetto si procederà, se necessario, all'aggiornamento della presente valutazione.

Taranto, 12/04/2024

Il Tecnico

Dott. Ing. Marcello Latanza

*Iscritto al n. 6966 ENTECA Elenco Nazionale dei 7 Competenti in Acustica  
iscritto al n. TA54 nell'elenco dei TCAA istituito presso la Provincia di Taranto*



Committente:  
**Q-Energy Renewables 2 Srl**  
Via Vittor Pisani 8/A  
CAP: 20124 – Milano (MI)  
P.IVA: 12490070963

**Relazione d'impatto acustico**  
PROGETTO PER LA REALIZZAZIONE DI UN IMPIANTO EOLICO NEI  
COMUNI DI FRESAGRAN DINARIA, DOGLIOLA E LENTELLA IN  
LOCALITA' MACCHIA DELLA VALLE, GUARDIOLA,  
LAGO LA CORTE E COLLE MILARAGNO

Nome del file:

**FRS-AMB-REL-056\_00**

---

## ALLEGATI

**TIME HISTORY**

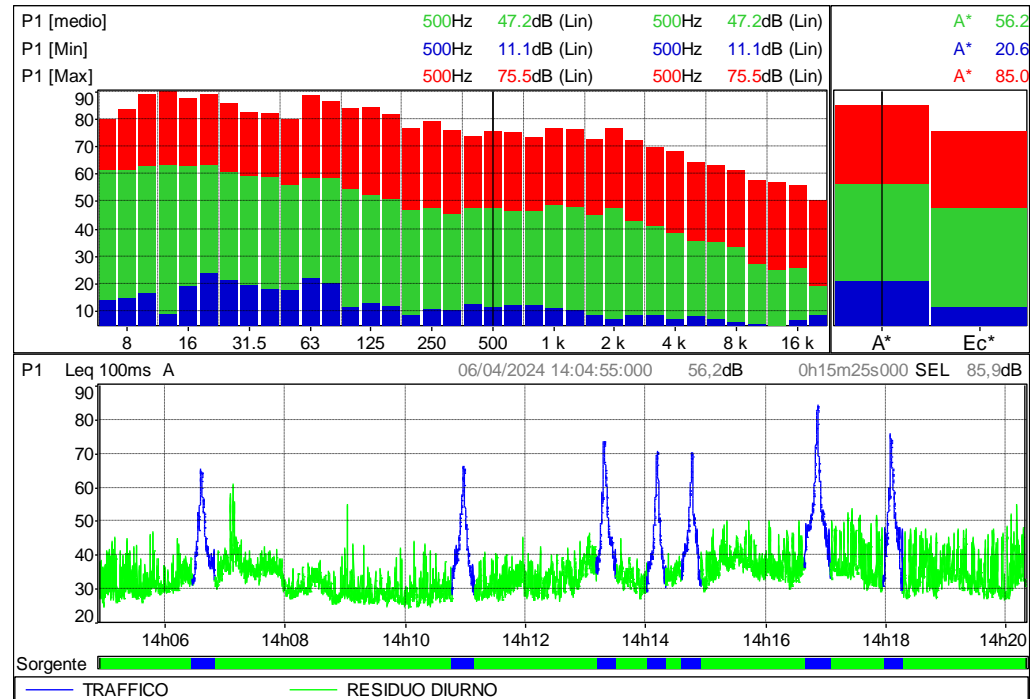

**CONDIZIONI METEOROLOGICHE**

TEMPERATURA	[° C]	21
UMIDITA'	[%]	58
VELOCITA' VENTO	[m/s]	2.0
RAFFICHE VENTO	[m/s]	< 5
PRECIPITAZIONI		ASSENTI

**DEVICE**

Device type FUSION sn.11459  
 Sensor type Accredited\_40CE sn. 449344  
 Data ultima taratura 15/01/2024

**PUNTO DI MISURA**

PERIODO DI RIFERIMENTO  
 DIURNO

**P1**

**INQUADRAMENTO GEOGRAFICO**

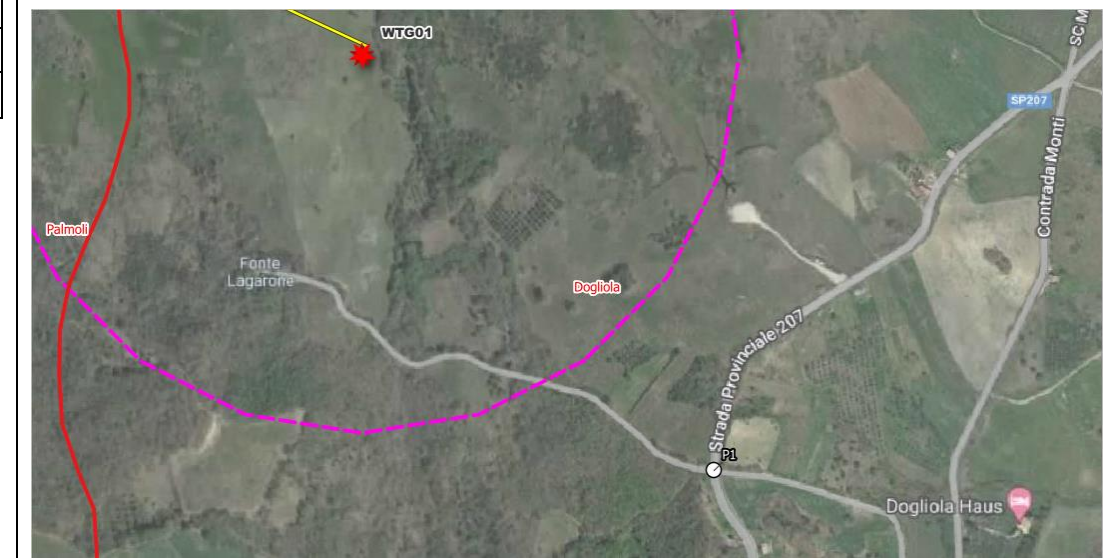

**DISTRIBUZIONE DI AMPIEZZA**

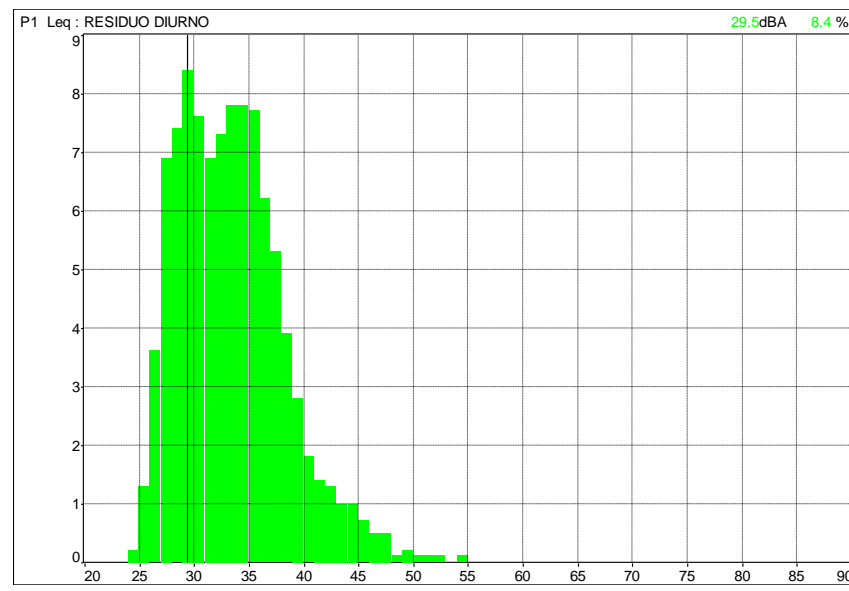

**DISTRIBUZIONE CUMULATIVA**

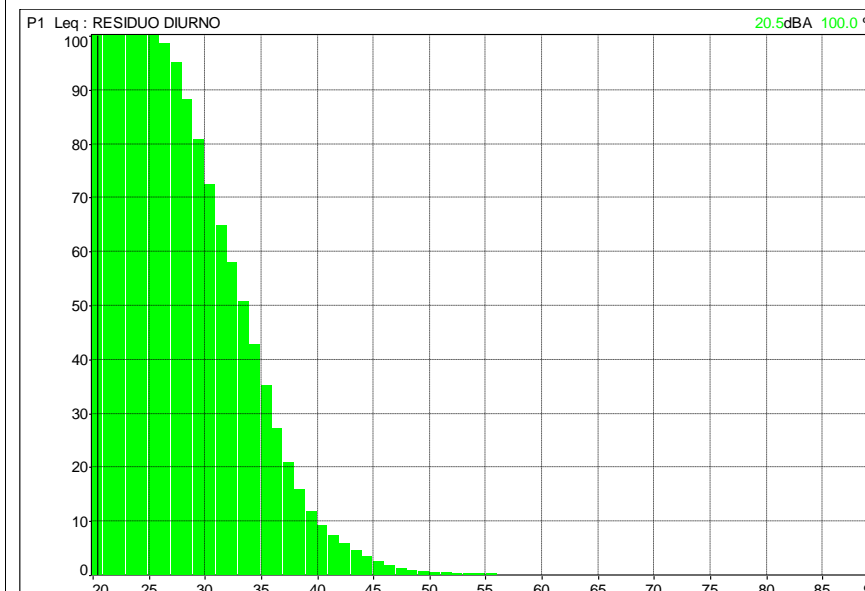

**LIVELLI PER PERIODO**

File	20240406_140455_142020.cmg			
Ubicazione	P1			
Tipo dati	Leq			
Pesatura	A			
Inizio	06/04/2024 14:04:55:000			
Fine	06/04/2024 14:20:20:000			
	Leq			Durata
Sorgente	Sorgente dB	Lmin dB	Lmax dB	complessivo h:m:s:ms
TRAFFICO	64,1	27,8	84,1	00:02:28:800
RESIDUO DIURNO	37,4	24,3	60,8	00:12:56:200
Globale	56,2	24,3	84,1	00:15:25:000

NOTA: Le componenti impulsive registrate si riferiscono a interferenze della fauna locale vicino il punto di misura, non si terrà del relativo fattore correttivo

**FOTO**



**FATTORI CORRETTIVI**

<b>Componenti impulsive</b>	
Conteggio impulsi	22
Frequenza di ripetizione	85,6 impulsi / ora
Ripetitività autorizzata	10
Fattore correttivo KI	3,0 dBA
<b>Componenti tonali</b>	
Fattore correttivo KT	0,0 dBA
<b>Componenti bassa frequenza</b>	
Fattore correttivo KB	0,0 dBA
<b>Presenza di rumore a tempo parziale</b>	
Fattore correttivo KP	0,0 dBA

**RUMORE RESIDUO**

PERIODO	Leq(A)	LIMITE ACCETTABILITÀ
DIURNO	<b>37.4</b>	<b>70</b>
NOTTURNO	-	<b>60</b>

**OPERATORE**

DOTT. ING. MARCELLO LATANZA *Iscritto al n. 6966 ENTECA Elenco Nazionale dei TEcnici Competenti in Acustica*



**TIME HISTORY**

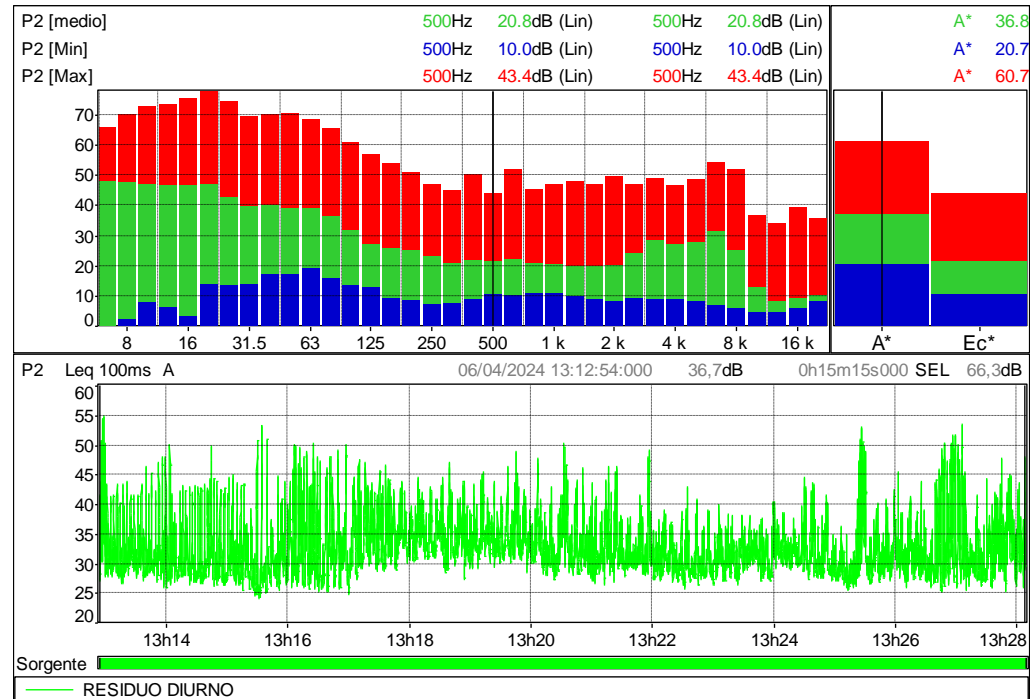

**CONDIZIONI METEOROLOGICHE**

TEMPERATURA	[° C]	20.8
UMIDITA'	[%]	56
VELOCITA' VENTO	[m/s]	1.4
RAFFICHE VENTO	[m/s]	< 5
PRECIPITAZIONI		ASSENTI

**DEVICE**

Device type FUSION sn.11459  
 Sensor type Accredited\_40CE sn. 449344  
 Data ultima taratura 15/01/2024

**PUNTO DI MISURA**

PERIODO DI RIFERIMENTO  
 DIURNO

**P2**

**INQUADRAMENTO GEOGRAFICO**

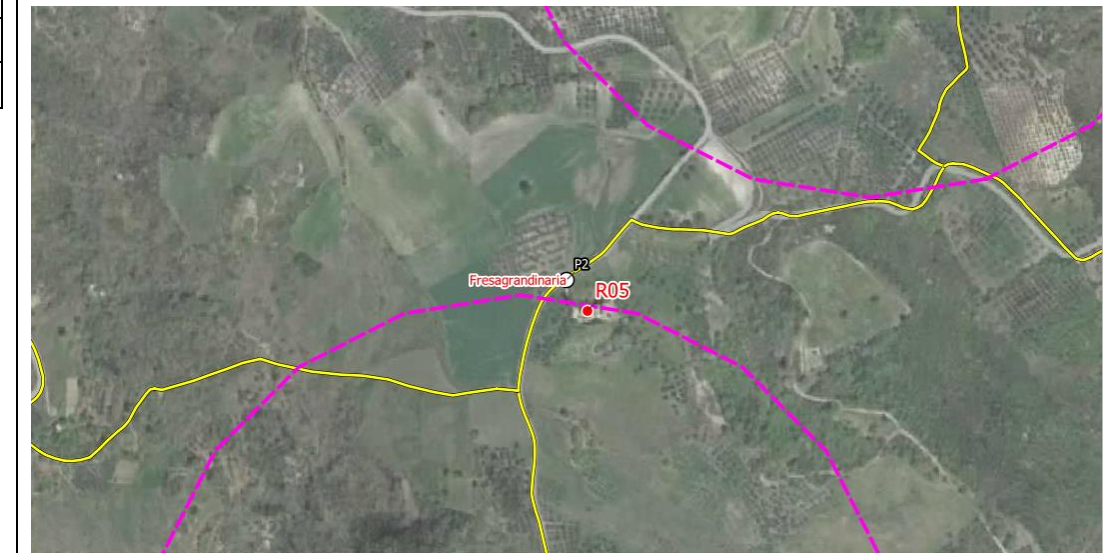

**DISTRIBUZIONE DI AMPIEZZA**

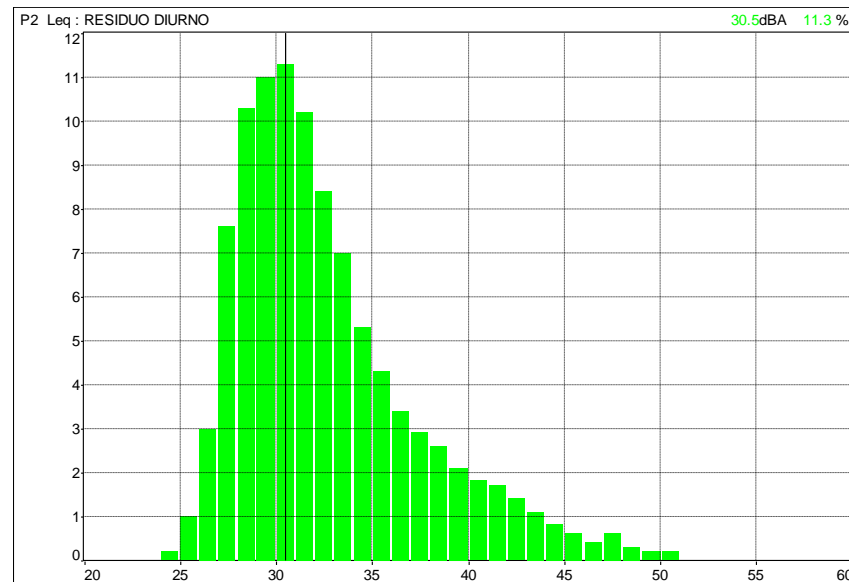

**DISTRIBUZIONE CUMULATIVA**

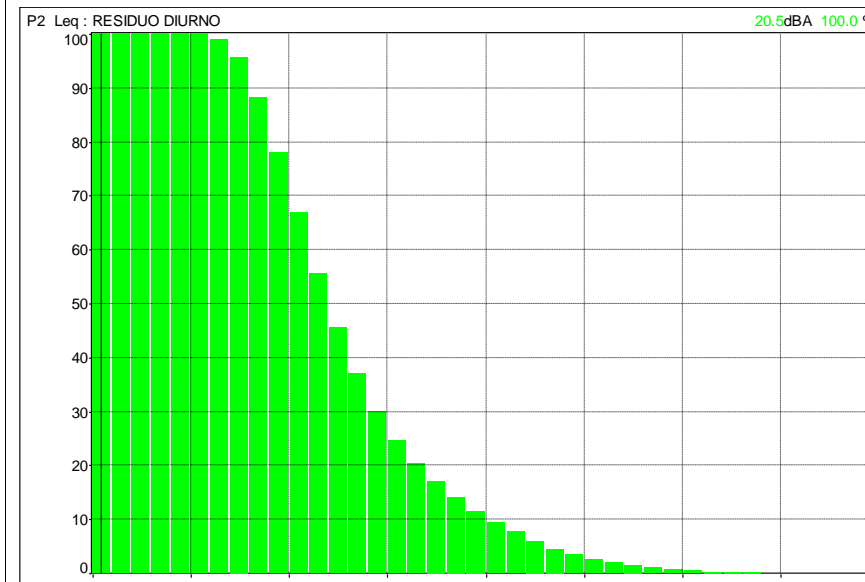

**LIVELLI PER PERIODO**

File	20240406_131254_132809.cmg			
Ubicazione	P2			
Tipo dati	Leq			
Pesatura	A			
Inizio	06/04/2024 13:12:54:000			
Fine	06/04/2024 13:28:09:000			
	Leq			Durata
Sorgente	Sorgente	Lmin	Lmax	complessivo
	dB	dB	dB	h:m:s:ms
RESIDUO DIURNO	36,7	24,1	54,8	00:15:15:000
Globale	36,7	24,1	54,8	00:15:15:000

NOTA: Le componenti impulsive registrate si riferiscono a interferenze della fauna locale vicino il punto di misura, non si terrà del relativo fattore correttivo

**FOTO**

**FATTORI CORRETTIVI**

<b>Componenti impulsive</b>	
Conteggio impulsivi	39
Frequenza di ripetizione	153,4 impulsivi / ora
Ripetitività autorizzata	10
Fattore correttivo KI	3,0 dBA
<b>Componenti tonali</b>	
Fattore correttivo KT	0,0 dBA
<b>Componenti bassa frequenza</b>	
Fattore correttivo KB	0,0 dBA
<b>Presenza di rumore a tempo parziale</b>	
Fattore correttivo KP	0,0 dBA

**RUMORE RESIDUO**

PERIODO	L <sub>eq</sub> (A)	LIMITE ACCETTABILITÀ
DIURNO	<b>36.7</b>	<b>70</b>
NOTTURNO	-	<b>60</b>

**OPERATORE**

DOTT. ING. MARCELLO LATANZA *Iscritto al n. 6966 ENTECA Elenco Nazionale dei TEcnici Competenti in Acustica*

**TIME HISTORY**

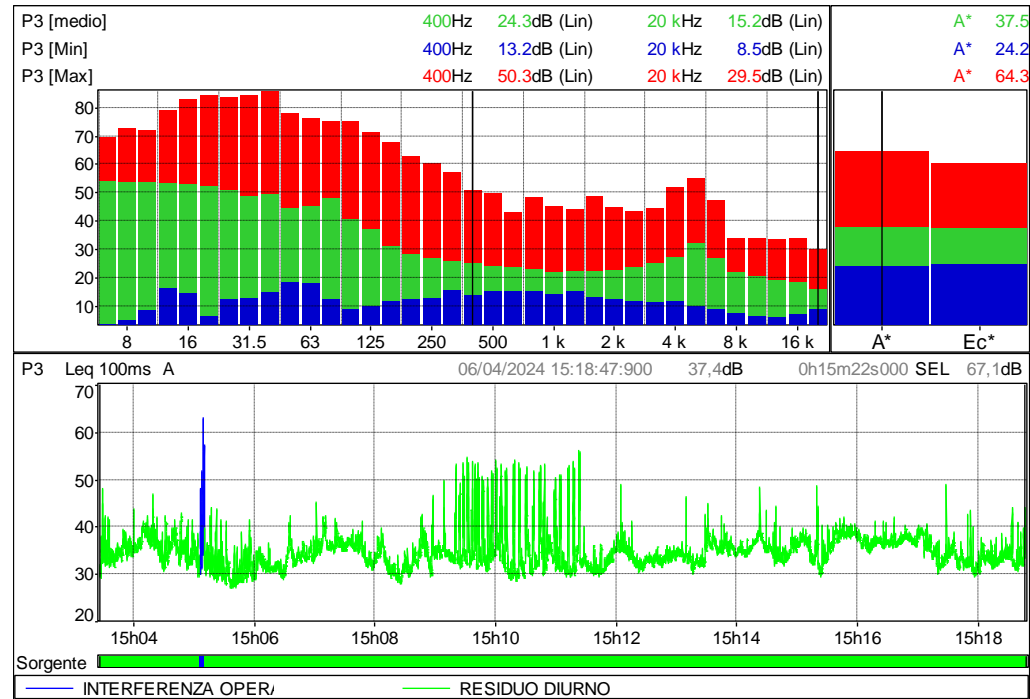

**CONDIZIONI METEOROLOGICHE**

TEMPERATURA	[° C]	21
UMIDITA'	[%]	56
VELOCITA' VENTO	[m/s]	2.7
RAFFICHE VENTO	[m/s]	< 5
PRECIPITAZIONI		ASSENTI

**DEVICE**

Device type FUSION sn.11459  
 Sensor type Accredited\_40CE sn. 449344  
 Data ultima taratura 15/01/2024

**PUNTO DI MISURA**

PERIODO DI RIFERIMENTO  
 DIURNO

**P3**

**INQUADRAMENTO GEOGRAFICO**

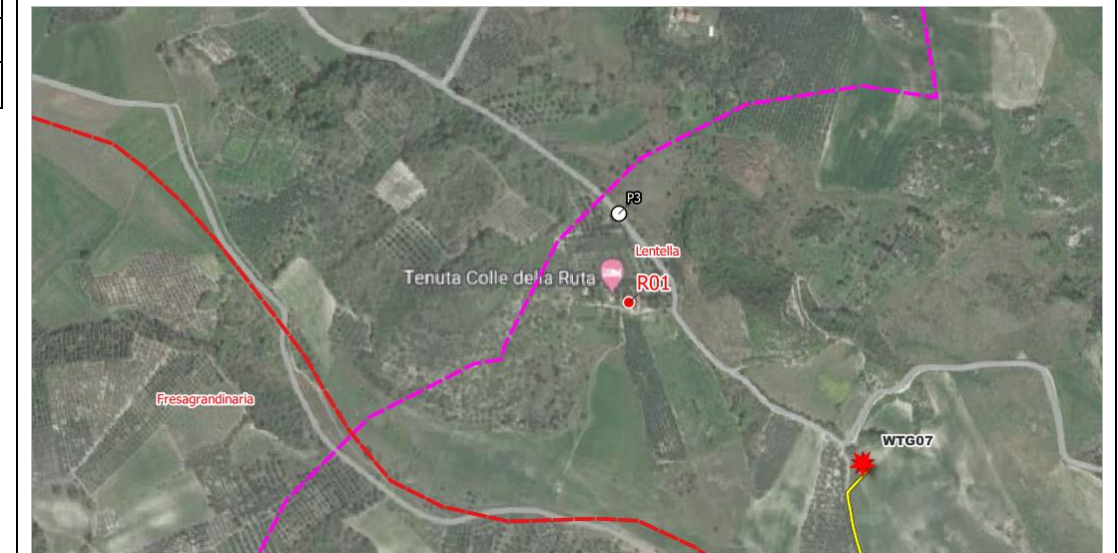

**DISTRIBUZIONE DI AMPIEZZA**

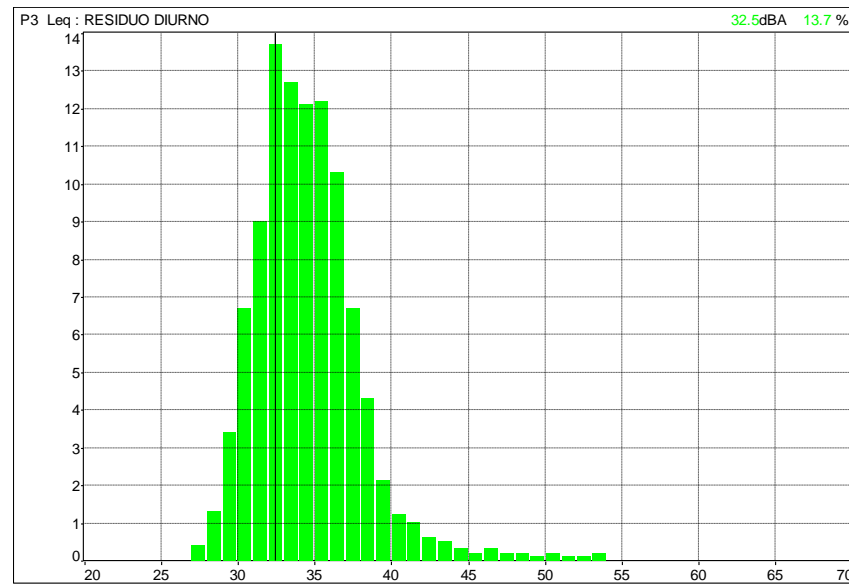

**DISTRIBUZIONE CUMULATIVA**

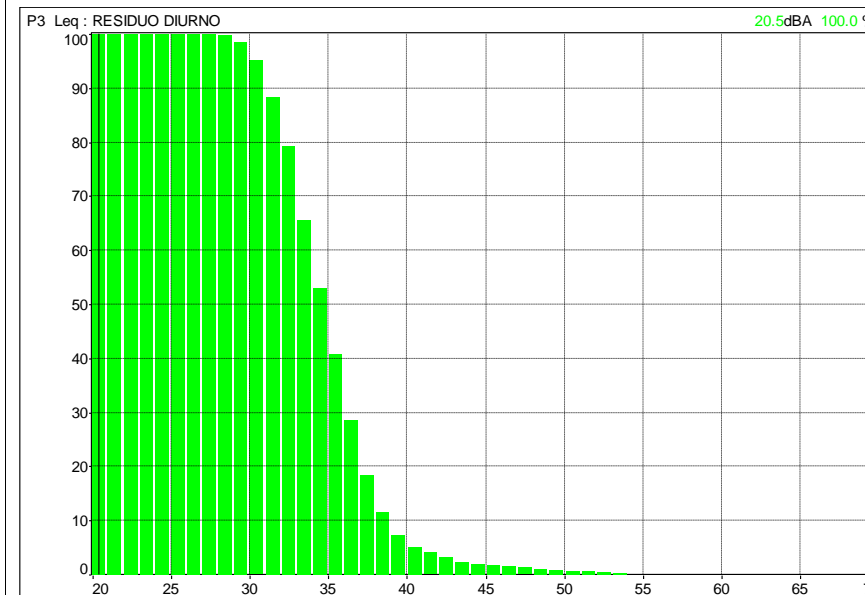

**LIVELLI PER PERIODO**

File	20240406_150326_151848.cmg			
Ubicazione	P3			
Tipo dati	Leq			
Pesatura	A			
Inizio	06/04/2024 15:03:26:000			
Fine	06/04/2024 15:18:48:000			
Sorgente	Leq			Durata
	Sorgente dB	Lmin dB	Lmax dB	complessivo h:m:s:ms
INTERFERENZA OPERATORE	49,6	31,1	62,8	00:00:03:900
RESIDUO DIURNO	37,1	27,0	56,1	00:15:18:100
Globale	37,4	27,0	62,8	00:15:22:000

NOTA: Le componenti impulsive registrate si riferiscono a interferenze della fauna locale vicino il punto di misura, non si terrà del relativo fattore correttivo

**FOTO**



**FATTORI CORRETTIVI**

<b>Componenti impulsive</b>	
Conteggio impulsivi	5
Frequenza di ripetizione	19,5 impulsivi / ora
Ripetitività autorizzata	10
Fattore correttivo KI	3,0 dBA
<b>Componenti tonali</b>	
Fattore correttivo KT	0,0 dBA
<b>Componenti bassa frequenza</b>	
Fattore correttivo KB	0,0 dBA
<b>Presenza di rumore a tempo parziale</b>	
Fattore correttivo KP	0,0 dBA

**RUMORE RESIDUO**

PERIODO	Leq(A)	LIMITE ACCETTABILITÀ
DIURNO	<b>37.1</b>	<b>70</b>
NOTTURNO	-	<b>60</b>

**OPERATORE**

DOTT. ING. MARCELLO LATANZA *Iscritto al n. 6966 ENTECA Elenco Nazionale dei Tecnici Competenti in Acustica*



**TIME HISTORY**

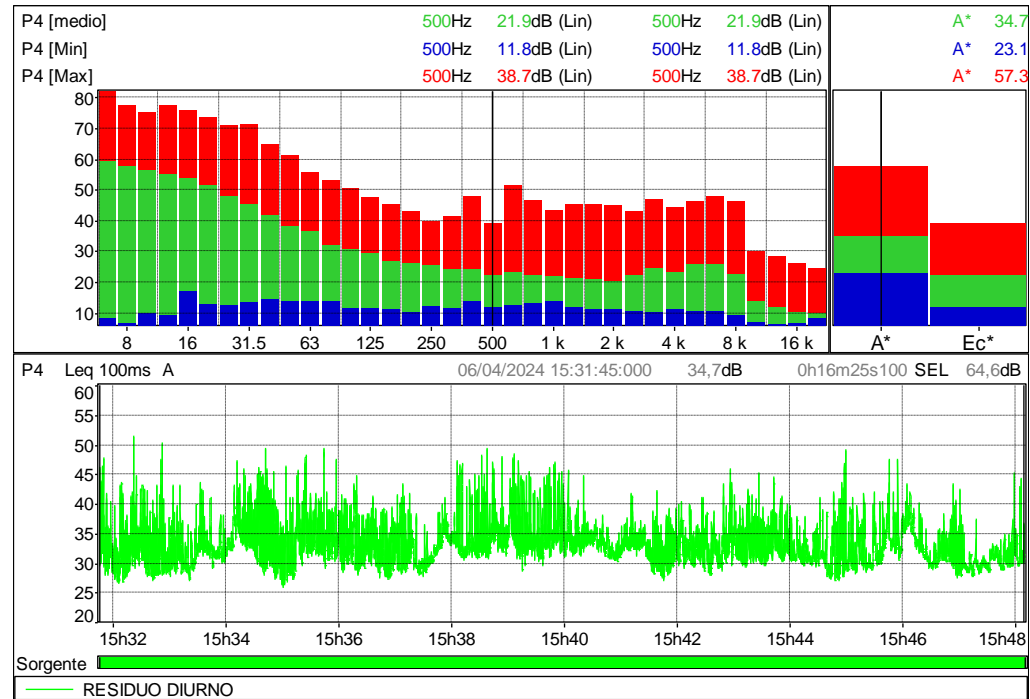

**CONDIZIONI METEOROLOGICHE**

TEMPERATURA	[° C]	22
UMIDITA'	[%]	58
VELOCITA' VENTO	[m/s]	2.8
RAFFICHE VENTO	[m/s]	< 5
PRECIPITAZIONI		ASSENTI

**DEVICE**

Device type FUSION sn.11459  
 Sensor type Accredited\_40CE sn. 449344  
 Data ultima taratura 15/01/2024

**PUNTO DI MISURA**

PERIODO DI RIFERIMENTO  
 DIURNO

**P4**

**INQUADRAMENTO GEOGRAFICO**

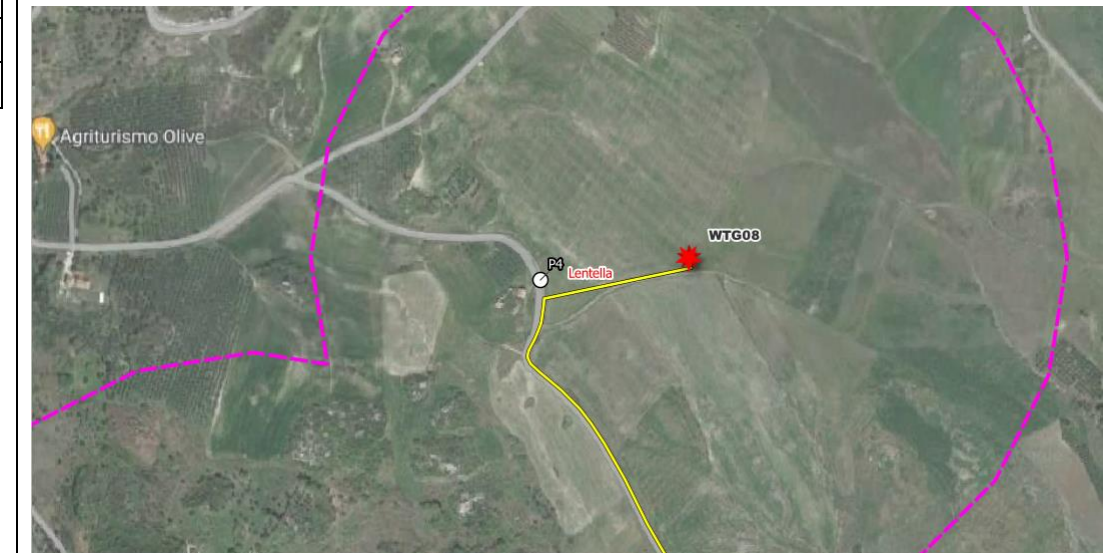

**DISTRIBUZIONE DI AMPIEZZA**

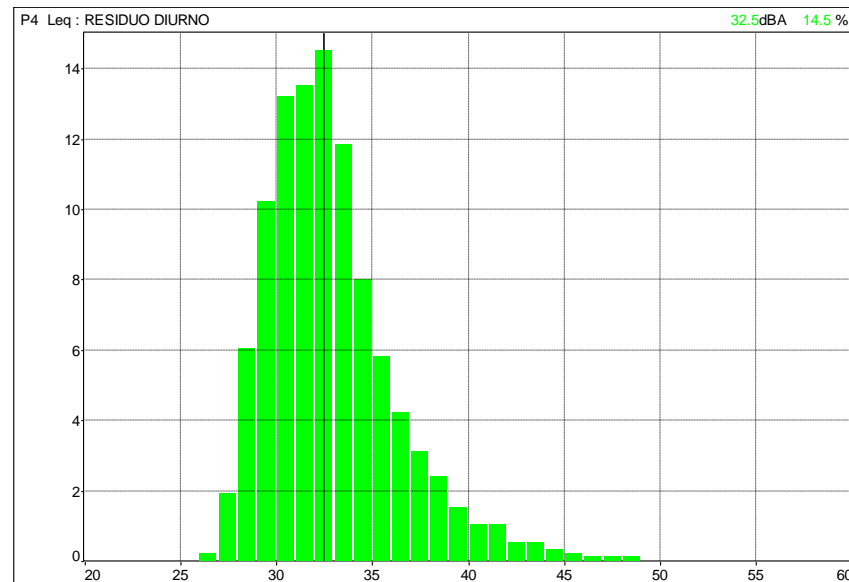

**DISTRIBUZIONE CUMULATIVA**

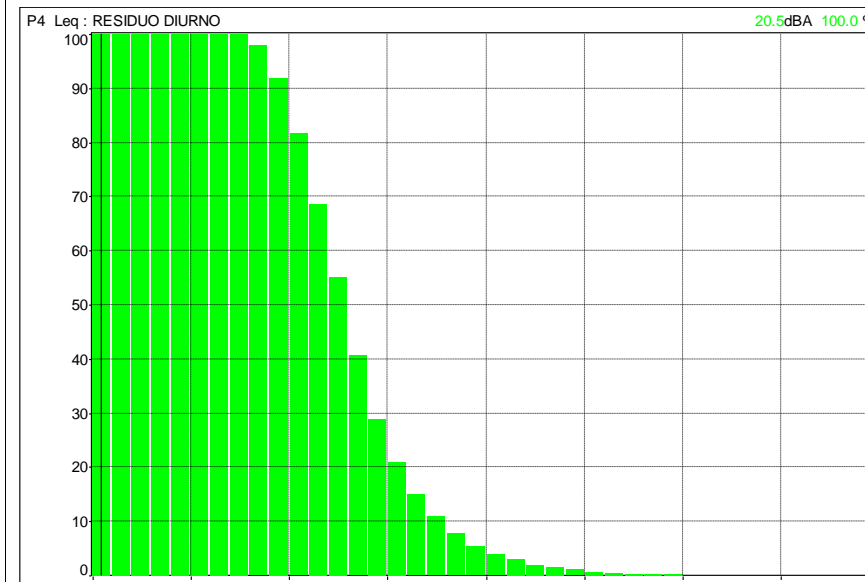

**LIVELLI PER PERIODO**

File	20240406_153145_154810.cmg			
Ubicazione	P4			
Tipo dati	Leq			
Pesatura	A			
Inizio	06/04/2024 15:31:45:000			
Fine	06/04/2024 15:48:10:100			
	Leq			Durata
Sorgente	Sorgente	Lmin	Lmax	complessivo
	dB	dB	dB	h:m:s:ms
RESIDUO DIURNO	34,7	25,9	51,3	00:16:25:100
Globale	34,7	25,9	51,3	00:16:25:100

NOTA: Le componenti impulsive registrate si riferiscono a interferenze della fauna locale vicino il punto di misura, non si terrà del relativo fattore correttivo

**FOTO**



**FATTORI CORRETTIVI**

<b>Componenti impulsive</b>	
Conteggio impulsi	30
Frequenza di ripetizione	109,6 impulsi / ora
Ripetitività autorizzata	10
Fattore correttivo KI	3,0 dBA
<b>Componenti tonali</b>	
Fattore correttivo KT	0,0 dBA
<b>Componenti bassa frequenza</b>	
Fattore correttivo KB	0,0 dBA
<b>Presenza di rumore a tempo parziale</b>	
Fattore correttivo KP	0,0 dBA

**RUMORE RESIDUO**

PERIODO	Leq(A)	LIMITE ACCETTABILITÀ
DIURNO	<b>34.7</b>	<b>70</b>
NOTTURNO	-	<b>60</b>

**OPERATORE**

DOTT. ING. MARCELLO LATANZA *Iscritto al n. 6966 ENTECA Elenco Nazionale dei Tecnici Competenti in Acustica*

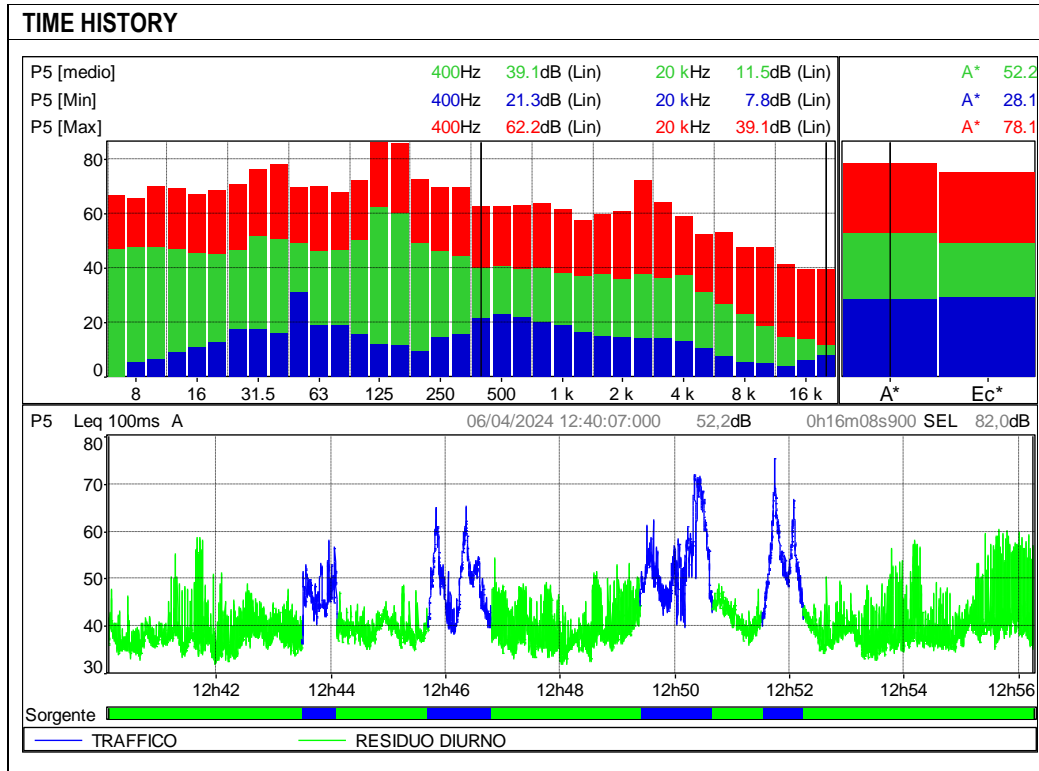

### CONDIZIONI METEOROLOGICHE

TEMPERATURA	[° C]	22.3
UMIDITA'	[%]	54
VELOCITA' VENTO	[m/s]	1.7
RAFFICHE VENTO	[m/s]	< 5
PRECIPITAZIONI		ASSENTI

<b>DEVICE</b>	Device type FUSION Sensor type Accredited_40CE Data ultima taratura	sn.11459 sn. 449344 15/01/2024
<b>PUNTO DI MISURA</b>	PERIODO DI RIFERIMENTO GIURNO	<b>P5</b>

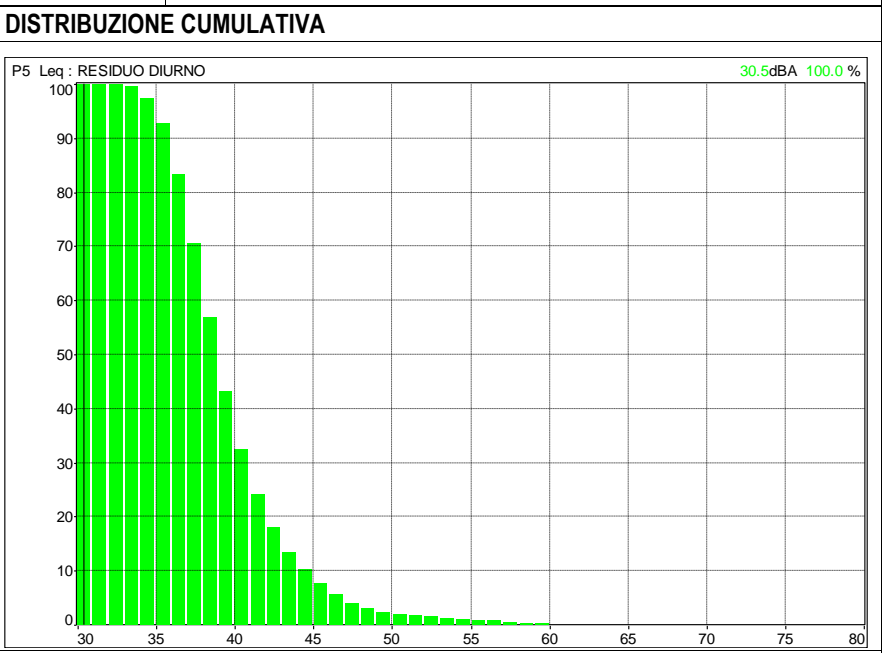
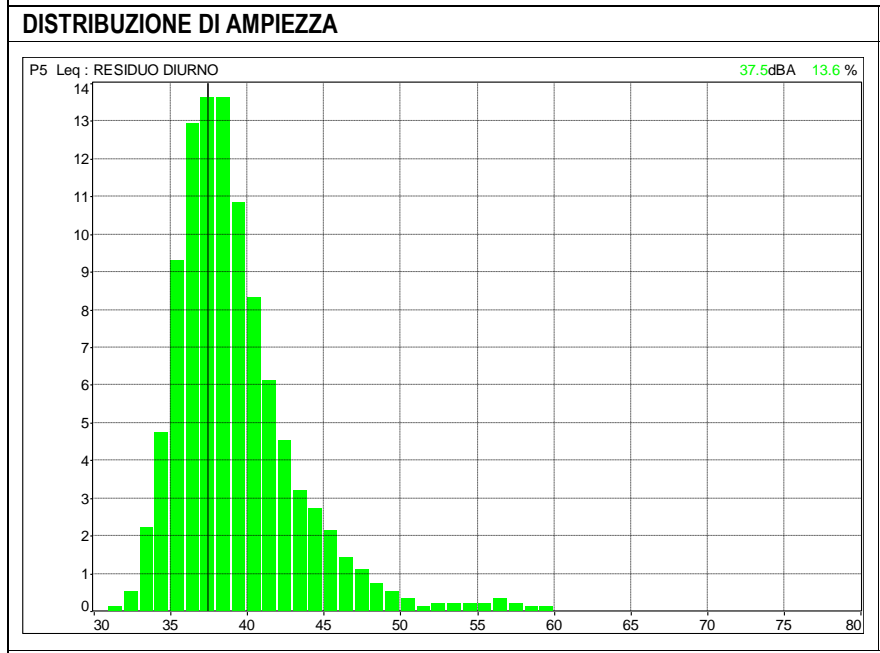

### LIVELLI PER PERIODO

File	20240406_124007_125615.cmg			
Ubicazione	P5			
Tipo dati	Leq			
Pesatura	A			
Inizio	06/04/2024 12:40:07:000			
Fine	06/04/2024 12:56:15:900			
	Leq			Durata
Sorgente	dB	Lmin	Lmax	complessivo
		dB	dB	h:m:s:ms
TRAFFICO	58,2	36,1	75,4	00:03:42:800
RESIDUO DIURNO	42,3	31,8	60,3	00:12:26:100
Globale	52,2	31,8	75,4	00:16:08:900

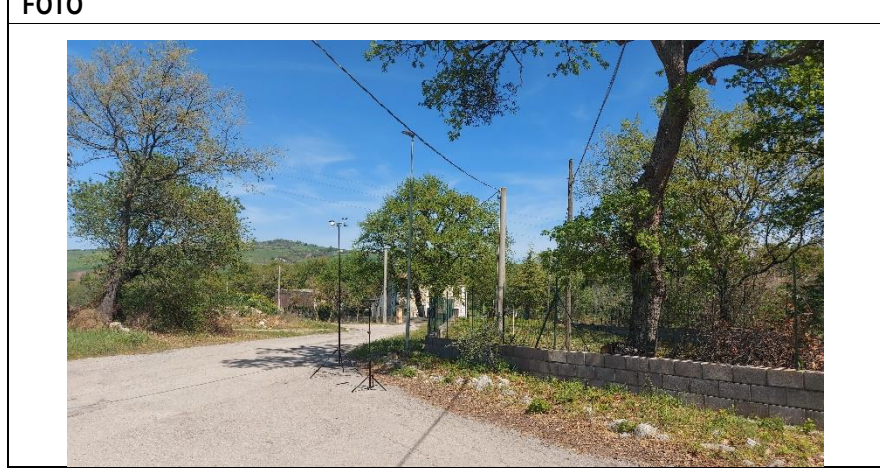

### FATTORI CORRETTIVI

<b>Componenti impulsive</b>					
Conteggio impulsi	65				
Frequenza di ripetizione	241,5 impulsi / ora				
Ripetibilità autorizzata	10				
Fattore correttivo KI	3,0 dBA				
<b>Componenti tonali</b>					
Frequenza	Livello	Differenza	Isofonica	Altre isofoniche	Tocca ?
50Hz	31,0 dB	15,0 dB / 12,2 dB	4,2 dB	23,9 dB	
Fattore correttivo KT	0,0 dBA				
<b>Componenti bassa frequenza</b>					
Fattore correttivo KB	0,0 dBA				
<b>Presenza di rumore a tempo parziale</b>					
Fattore correttivo KP	0,0 dBA				

### RUMORE RESIDUO

PERIODO	Leq(A)	LIMITE ACCETTABILITÀ
DIURNO	<b>42.3</b>	<b>70</b>
NOTTURNO	-	<b>60</b>

**OPERATORE**  
 DOTT. ING. MARCELLO LATANZA *Iscritto al n. 6966 ENTECA Elenco Nazionale dei Tecnici Competenti in Acustica*



**ALLEGATO 2 - Certificati di taratura della strumentazione utilizzata**

**Chapitre 2.**  
**CERTIFICAT D'ETALONNAGE**  
**CALIBRATION CERTIFICATE**

**CE-DTE-L-24-PVE-85763**

DELIVRE A :  
DELIVERED TO : **AESSE**

Via R.Sanzio 5

20090 CESANO BOSCONO MILANO  
Italie

INSTRUMENT ETALONNE  
CALIBRATED INSTRUMENT

Désignation : **Sonomètre Intégrateur-Moyenneur**  
Designation : **Integrating-Averaging Sound Level Meter**

Constructeur :  
Manufacturer : **01dB**

Type : **FUSION** N° de serie : **11459**  
Type : **FUSION** Serial number : **11459**

N° d'identification :  
Identification number

Date d'émission : **15/01/2024**  
Date of issue : **15/01/2024**

Ce certificat comprend **8** Pages  
This certificate includes **8** Pages

LE RESPONSABLE SAV  
AFTER SALE MANAGER  
Mounir HAFID

DTE-L-24-PVE-85763

LA REPRODUCTION DE CE CERTIFICAT N'EST AUTORISEE QUE  
SOUS LA FORME DE FAC-SIMILE PHOTOGRAPHIQUE INTEGRAL.  
THIS CERTIFICATE MAY NOT BE REPRODUCED OTHER THAN IN FULL  
BY PHOTOGRAPHIC PROCESS

CE CERTIFICAT EST CONFORME AU FASCICULE DE  
DOCUMENTATION FD X 07-012.  
THIS CERTIFICATE IS COMPLIANT WITH THE FD X 07-012  
STANDARD DOCUMENTATION

10

CE-DTE-L-24-PVE-85763

**IDENTIFICATION :**  
 IDENTIFICATION:

<b>Constructeur :</b> Manufacturer	<b>Sonomètre</b> Sound level meter	<b>Préamplificateur</b> Preamplifier	<b>Microphone</b> Microphone
<b>Type :</b> Type	01dB		GRAS
<b>Numéro de série :</b> Serial number	FUSION	Interne - Internal	40CE 449344
	11459		

**PROGRAMME D'ETALONNAGE :**

Calibration Program:  
 Ce Sonomètre a été étalonné sur les caractéristiques suivantes :  
 This sound level meter has been calibrated on the following characteristics:

- Réponse en fréquence du sonomètre en champ libre
- Linéarité
- Pondérations fréquentielles A, B, C, Z
- Linéarité / fréquence réponse of the sound level meter
- A, B, C, Z frequency weightings

**METHODE D'ETALONNAGE :**

Calibration Method:  
 L'appareil est étalonné dans une salle climatisée. Les caractéristiques sont étalonnées avec un multimètre et un générateur étalonnés en amplitude et en fréquence. Des corrections constructeurs sont appliquées pour prendre en compte les effets des accessoires et du boîtier selon la norme IEC 61672-3 and generator calibrated in amplitude and in frequency. Some manufacturer's corrections have been applied to account the acoustical effect from the case of the sound level meter and his accessories (IEC 61672-3).

**CONDITIONS D'ETALONNAGE :**

Calibration Conditions:  
 Date de l'étalonnage : 15 - 1 - 2024.  
 Date of Calibration (French format)  
 Nom de l'opérateur : Roch Brac  
 Operator Name  
 Instruction d'étalonnage : P118-NOT-01  
 Calibration instruction

Pression atmosphérique : 98,51 kPa  
 Static pressure  
 Température : 18,6 °C  
 Temperature  
 Taux d'humidité relative : 32,1 %HR  
 Relative humidity

Brand of BICOEM

Brand of BICOEM

CE-DTE-L-24-PVE-85763

11

**MOYENS DE MESURES UTILISES POUR L'ETALONNAGE :**  
 INSTRUMENTS USED FOR CALIBRATION:

Designation	Constructeur	Type	N° de série	N° d'identification
Designation	Manufacturer	Type	Serial number	Identification number
Générateur de fonction / Waveform generator	Hewlett-Packard	33120A	US98011321	APM 3897
Boîte à décades / Decade box	01dB-Metrawib	OUT1694	1412105	APM 5417
Actuateur / Actuator	Gras	14AA-RA0014	181054	APM 5531

Tous les moyens de mesure utilisés sont raccordés aux étalons de référence de la société ACOEM. Les étalons de référence de la société ACOEM sont raccordés aux étalons nationaux par un étalonnage COFRAC. La liste de ces étalons est disponible sur simple demande auprès du responsable métrologique du laboratoire.  
 All measurement means used are connected to the ACOEM reference standards. ACOEM reference standards are calibrated to national standards with COFRAC certificate of calibration. The reference standards list is available on simple request to the head of the Metrology lab.

**RESULTATS :**

RESULTS:  
 Les incertitudes élargies mentionnées sont celles correspondant à deux incertitudes types (k=2). Les incertitudes types sont calculées en prenant en compte la contribution de l'étalonnage de référence, les incertitudes élargies mentionnées sont celles correspondant à deux incertitudes types (k=2). Les moyens d'étalonnage, conditions d'évaluation, contribution de l'étalonnage de référence, les incertitudes élargies mentionnées correspondent à deux standard uncertainty types (k=2). Standard uncertainties are calculated including different uncertainty components, reference standards, instruments used, environmental conditions, calibrated instrument contribution, repeatability...

Brand of BICOEM

Brand of BICOEM

13

Linéarité  
 Linearity

Linéarité (voix principale) Linearity (Primary channel)	Valeur nominale Nominal value (dB)	Valeur affichée Displayed value (dB)	Incertitudes Uncertainty (dB)
Leq 35 dBZ / 8000 Hz	35,0	35,1	0,23
Leq 40 dBZ / 8000 Hz	40,0	40,1	0,23
Leq 50 dBZ / 8000 Hz	50,0	50,1	0,20
Leq 60 dBZ / 8000 Hz	60,0	60,0	0,20
Leq 70 dBZ / 8000 Hz	70,0	70,0	0,20
Leq 80 dBZ / 8000 Hz	80,0	80,0	0,20
Leq 90 dBZ / 8000 Hz	90,0	90,0	0,20
Leq 100 dBZ / 8000 Hz	100,0	100,0	0,20
Leq 110 dBZ / 8000 Hz	110,0	110,0	0,20
Leq 120 dBZ / 8000 Hz	120,0	119,7	0,20
Leq 130 dBZ / 8000 Hz	130,0	129,7	0,20
Leq 134 dBZ / 8000 Hz	134,0	133,7	0,20
Leq 134 dBA / 8000 Hz	134,0	134,2	0,20
Leq 130 dBA / 8000 Hz	130,0	130,0	0,20
Leq 120 dBA / 8000 Hz	120,0	119,8	0,20
Leq 110 dBA / 8000 Hz	110,0	109,8	0,20
Leq 100 dBA / 8000 Hz	100,0	100,0	0,20
Leq 90 dBA / 8000 Hz	90,0	90,0	0,20
Leq 80 dBA / 8000 Hz	80,0	80,0	0,20
Leq 70 dBA / 8000 Hz	70,0	70,0	0,20
Leq 60 dBA / 8000 Hz	60,0	60,0	0,20
Leq 50 dBA / 8000 Hz	50,0	50,0	0,20
Leq 40 dBA / 8000 Hz	40,0	40,0	0,23
Leq 28 dBA / 8000 Hz	28,0	26,3	0,23

12

Pondération fréquentielle  
 Frequency weighting

Pondération fréquentielle (voix interne) - Frequency weighting (primary)	Z	A	B	C	Incertitude uncertainty (dB)
0° Short Windscreen					
63 Hz	-0,8	-27,0	-10,1	-1,8	0,45
125 Hz	-0,7	-17,0	-5,0	-0,9	0,45
250 Hz	-0,7	-9,4	-2,1	-0,7	0,29
500 Hz	-0,3	-3,5	-0,5	-0,3	0,29
1000 Hz	0,3	1,6	0,4	0,3	0,29
2000 Hz	0,3	1,2	-0,5	-0,6	0,39
4000 Hz	0,2	-1,5	-3,3	-3,4	0,61
8000 Hz	-1,1	-13,2	-15,0	-15,1	0,81

Réponse acoustique  
 Acoustic response

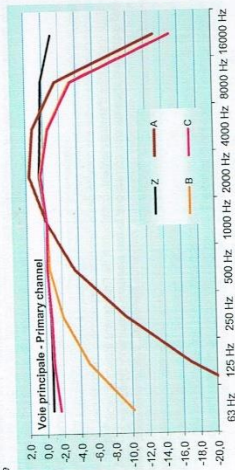

Brand of **BCOM**

Brand of **BCOM**

Brand of **BCOM**

Brand of **BCOM**



**OPTION DMK 01 (1/2)**

Les données liées au DMK01 sont issues de la réponse en fréquence du microphone associé à l'influence typique du DMK01.  
 The DMK01's results describes the association of the microphone acoustical response with the typical DMK01 influence.

Linéarité (avec DMK01) <i>Linearity (with DMK01)</i>	Valeur nominale Nominal value (dB)	Valeur affichée Displayed value (dB)	Incertitudes Uncertainty (dB)
Leq 35 dBZ / 8000 Hz	35.0	35.5	0.23
Leq 40 dBZ / 8000 Hz	40.0	40.2	0.23
Leq 50 dBZ / 8000 Hz	50.0	50.1	0.20
Leq 60 dBZ / 8000 Hz	60.0	60.0	0.20
Leq 70 dBZ / 8000 Hz	70.0	70.0	0.20
Leq 80 dBZ / 8000 Hz	80.0	80.0	0.20
Leq 90 dBZ / 8000 Hz	90.0	90.0	0.20
Leq 100 dBZ / 8000 Hz	100.0	100.0	0.20
Leq 110 dBZ / 8000 Hz	110.0	109.9	0.20
Leq 120 dBZ / 8000 Hz	120.0	119.6	0.20
Leq 130 dBZ / 8000 Hz	130.0	129.4	0.20
Leq 134 dBZ / 8000 Hz	134.0	133.7	0.20
Leq 130 dBA / 8000 Hz	130.0	129.6	0.20
Leq 120 dBA / 8000 Hz	120.0	119.4	0.20
Leq 110 dBA / 8000 Hz	110.0	109.9	0.20
Leq 100 dBA / 8000 Hz	100.0	100.0	0.20
Leq 90 dBA / 8000 Hz	90.0	90.0	0.20
Leq 80 dBA / 8000 Hz	80.0	80.0	0.20
Leq 70 dBA / 8000 Hz	70.0	70.0	0.20
Leq 60 dBA / 8000 Hz	60.0	60.0	0.20
Leq 50 dBA / 8000 Hz	50.0	50.1	0.20
Leq 40 dBA / 8000 Hz	40.0	40.0	0.23
Leq 30 dBA / 8000 Hz	30.0	30.2	0.23
Leq 26 dBA / 8000 Hz	26.0	26.4	0.23

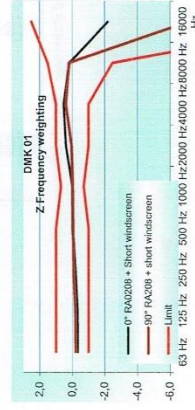

**Filtre  
Filter**

Filtre par bande d'octave (Voie principale) <i>Octave filter (primary channel)</i>	Valeur nominale Nominal value (dB)	Valeur affichée Displayed value (dB)	Incertitudes Uncertainty (dB)
Leq 110 dB / 1/1 Octave / 31.5 Hz	110.0	109.9	0.5
Leq 110 dB / 1/1 Octave / 63 Hz	110.0	109.9	0.5
Leq 110 dB / 1/1 Octave / 125 Hz	110.0	109.9	0.3
Leq 110 dB / 1/1 Octave / 250 Hz	110.0	109.9	0.3
Leq 110 dB / 1/1 Octave / 500 Hz	110.0	110.0	0.3
Leq 110 dB / 1/1 Octave / 1000 Hz	110.0	110.0	0.4
Leq 110 dB / 1/1 Octave / 2000 Hz	110.0	110.0	0.4
Leq 110 dB / 1/1 Octave / 4000 Hz	110.0	109.9	0.4
Leq 110 dB / 1/1 Octave / 8000 Hz	110.0	109.9	0.4

Filtre tiers d'octave (Voie principale) <i>Third octave filter (primary channel)</i>	Valeur nominale Nominal value (dB)	Valeur affichée Displayed value (dB)	Incertitudes Uncertainty (dB)
Leq 110 dB / 1/3 Octave / 25 Hz	110.0	109.9	0.5
Leq 110 dB / 1/3 Octave / 31.5 Hz	110.0	110.3	0.5
Leq 110 dB / 1/3 Octave / 40 Hz	110.0	110.3	0.5
Leq 110 dB / 1/3 Octave / 50 Hz	110.0	110.3	0.5
Leq 110 dB / 1/3 Octave / 63 Hz	110.0	110.4	0.5
Leq 110 dB / 1/3 Octave / 80 Hz	110.0	110.4	0.5
Leq 110 dB / 1/3 Octave / 100 Hz	110.0	110.3	0.5
Leq 110 dB / 1/3 Octave / 125 Hz	110.0	110.4	0.5
Leq 110 dB / 1/3 Octave / 160 Hz	110.0	110.0	0.3
Leq 110 dB / 1/3 Octave / 200 Hz	110.0	110.0	0.3
Leq 110 dB / 1/3 Octave / 250 Hz	110.0	110.0	0.3
Leq 110 dB / 1/3 Octave / 315 Hz	110.0	110.0	0.3
Leq 110 dB / 1/3 Octave / 400 Hz	110.0	110.0	0.3
Leq 110 dB / 1/3 Octave / 500 Hz	110.0	110.0	0.3
Leq 110 dB / 1/3 Octave / 630 Hz	110.0	110.0	0.4
Leq 110 dB / 1/3 Octave / 800 Hz	110.0	110.0	0.4
Leq 110 dB / 1/3 Octave / 1000 Hz	110.0	110.0	0.4
Leq 110 dB / 1/3 Octave / 1250 Hz	110.0	110.0	0.4
Leq 110 dB / 1/3 Octave / 1600 Hz	110.0	110.0	0.4
Leq 110 dB / 1/3 Octave / 2000 Hz	110.0	110.0	0.4
Leq 110 dB / 1/3 Octave / 2500 Hz	110.0	110.0	0.4
Leq 110 dB / 1/3 Octave / 3150 Hz	110.0	110.0	0.4
Leq 110 dB / 1/3 Octave / 4000 Hz	110.0	110.0	0.4
Leq 110 dB / 1/3 Octave / 5000 Hz	110.0	110.0	0.4
Leq 110 dB / 1/3 Octave / 6300 Hz	110.0	109.9	0.4
Leq 110 dB / 1/3 Octave / 8000 Hz	110.0	109.9	0.4
Leq 110 dB / 1/3 Octave / 10000 Hz	110.0	109.9	0.6

16

**OPTION DMK 01 (2/2)**

Z	Ponderation fréquentielle (avec DMK01)		Frequency weighting (with DMK01)		Incertitude uncertainty
	0° RAU208 + Short windscreen	90° RA208 + short windscreen	0° RAU208 + Short windscreen	90° RA208 + short windscreen	
63 Hz	-0,3	-0,2	-0,3	-0,2	0,45
125 Hz	-0,3	-0,2	-0,3	-0,2	0,45
250 Hz	-0,2	-0,1	-0,2	-0,1	0,29
500 Hz	0,0	0,0	0,0	0,0	0,29
1000 Hz	0,0	0,0	0,0	0,0	0,29
2000 Hz	0,4	0,0	0,4	0,0	0,29
4000 Hz	0,5	0,4	0,5	0,4	0,39
8000 Hz	0,2	0,2	0,2	0,2	0,61
10000 Hz	-2,2	-2,2	-2,2	-2,2	0,61
<b>A</b>	<b>0° RAU208 + Short windscreen</b>	<b>90° RA208 + short windscreen</b>	<b>0° RAU208 + Short windscreen</b>	<b>90° RA208 + short windscreen</b>	<b>Incertitude uncertainty</b>
63 Hz	-8,6	-8,6	-8,6	-8,6	0,45
125 Hz	-16,6	-16,6	-16,6	-16,6	0,45
250 Hz	-8,9	-8,8	-8,9	-8,8	0,29
500 Hz	-3,3	-3,3	-3,3	-3,3	0,29
1000 Hz	0,0	0,0	0,0	0,0	0,29
2000 Hz	1,6	1,2	1,6	1,2	0,29
4000 Hz	1,3	1,2	1,3	1,2	0,39
8000 Hz	-1,5	-1,5	-1,5	-1,5	0,61
10000 Hz	-14,2	-14,2	-14,2	-14,2	0,61
<b>B</b>	<b>0° RAU208 + Short windscreen</b>	<b>90° RA208 + short windscreen</b>	<b>0° RAU208 + Short windscreen</b>	<b>90° RA208 + short windscreen</b>	<b>Incertitude uncertainty</b>
63 Hz	-9,7	-9,6	-9,7	-9,6	0,45
125 Hz	-4,6	-4,5	-4,6	-4,5	0,45
250 Hz	-1,6	-1,5	-1,6	-1,5	0,29
500 Hz	-0,0	-0,3	-0,0	-0,3	0,29
1000 Hz	0,0	0,0	0,0	0,0	0,29
2000 Hz	0,3	0,0	0,3	0,0	0,29
4000 Hz	-0,3	-0,4	-0,3	-0,4	0,39
8000 Hz	-3,2	-3,2	-3,2	-3,2	0,61
10000 Hz	-9,6	-9,6	-9,6	-9,6	0,61
<b>C</b>	<b>0° RAU208 + Short windscreen</b>	<b>90° RA208 + short windscreen</b>	<b>0° RAU208 + Short windscreen</b>	<b>90° RA208 + short windscreen</b>	<b>Incertitude uncertainty</b>
63 Hz	-1,2	-1,1	-1,2	-1,1	0,45
125 Hz	-0,5	-0,4	-0,5	-0,4	0,45
250 Hz	-0,2	-0,1	-0,2	-0,1	0,29
500 Hz	0,0	0,0	0,0	0,0	0,29
1000 Hz	0,0	0,0	0,0	0,0	0,29
2000 Hz	0,4	0,0	0,4	0,0	0,29
4000 Hz	-0,4	-0,5	-0,4	-0,5	0,39
8000 Hz	-3,4	-3,3	-3,4	-3,3	0,61
10000 Hz	-16,1	-16,1	-16,1	-16,1	0,61

Fin du certificat d'étalonnage End of calibration certificate

Brand of **BODEM**

0 0 0 0



isoambiente S.r.l.  
Unità Operativa Principale di Termoli (CB)  
Via India, 39/a – 86039 Termoli (CB)  
Tel. & Fax +39 0875 702542  
Web: [www.isoambiente.com](http://www.isoambiente.com)  
e-mail: [info@isoambiente.com](mailto:info@isoambiente.com)

**Centro di Taratura**  
**LAT N° 146**  
**Calibration Centre**  
**Laboratorio Accreditato**  
**di Taratura**



LAT N° 146

Pagina 1 di 3  
Page 1 of 3

**CERTIFICATO DI TARATURA LAT 146 16942**  
*Certificate of Calibration*

- data di emissione <i>date of issue</i>	<b>2023/10/02</b>
- cliente <i>customer</i>	<b>Latanza ing. Marcello</b> Via Costa, 25/B - 74027 San Giorgio Ionico (TA)
- destinatario <i>receiver</i>	<b>Latanza ing. Marcello</b>
- richiesta <i>application</i>	<b>T613/23</b>
- in data <i>date</i>	<b>2023/09/22</b>
<b>Si riferisce a</b> <i>referring to</i>	
- oggetto <i>item</i>	<b>Calibratore</b>
- costruttore <i>manufacturer</i>	<b>01 dB</b>
- modello <i>model</i>	<b>CAL 21</b>
- matricola <i>serial number</i>	<b>34975459</b>
- data di ricevimento oggetto <i>date of receipt of item</i>	<b>2023/09/27</b>
- data delle misure <i>date of measurements</i>	<b>2023/10/02</b>
- registro di laboratorio <i>laboratory reference</i>	<b>23-1470-RLA</b>

Il presente certificato di taratura è emesso in base all'accreditamento LAT N° 146 rilasciato in accordo ai decreti attuativi della legge n. 273/1991 che ha istituito il Sistema Nazionale di Taratura (SNT). ACCREDIA attesta la capacità di misura e di taratura, le competenze metrologiche del Centro e la riferibilità delle tarature eseguite ai campioni nazionali e internazionali delle unità di misura del Sistema Internazionale delle Unità (SI). Questo certificato non può essere riprodotto in modo parziale, salvo espressa autorizzazione scritta da parte del Centro.

*This certificate of calibration is issued in compliance with the accreditation LAT N° 146 granted according to decrees connected with Italian law No. 273/1991 which has established the National Calibration System. ACCREDIA attests the calibration and measurement capability, the metrological competence of the Centre and the traceability of calibration results to the national and international standards of the International System of Units (SI). This certificate may not be partially reproduced, except with the prior written permission of the issuing Centre.*

I risultati di misura riportati nel presente Certificato sono stati ottenuti applicando le procedure citate alla pagina seguente, dove sono specificati anche i campioni di prima linea da cui inizia la catena di riferibilità del Centro e i rispettivi certificati di taratura, in corso di validità. Essi si riferiscono esclusivamente all'oggetto in taratura e sono validi nel momento e nelle condizioni di taratura, salvo diversamente specificato.

*The measurement results reported in this Certificate were obtained following the procedures given in the following page, where the reference standards are indicated as well, from which starts the traceability chain of the laboratory, and the related calibration certificates in their course of validity. They relate only to the calibrated item and they are valid for the time and conditions of calibration, unless otherwise specified.*

Le incertezze di misura dichiarate in questo documento sono state determinate conformemente al documento EA-4/02 e sono espresse come incertezza estesa ottenuta moltiplicando l'incertezza tipo per il fattore di copertura  $k$  corrispondente ad livello di fiducia di circa il 95%. Normalmente tale fattore  $k$  vale 2.

*The measurement uncertainties stated in this document have been determined according to EA-4/02. They were estimated as expanded uncertainty obtained multiplying the standard uncertainty by the coverage factor  $k$  corresponding to a confidence level of about 95%. Normally, this factor  $k$  is 2.*

Il Responsabile del Centro  
*Head of the Centre*

Firmato digitalmente da  
**TIZIANO MUCHETTI**  
T = Ingegnere  
Date e ora della firma:  
02/10/2023 11:43:22

*Documento informatico sottoscritto con firma digitale ai sensi del D.Lgs. 82/2005 s.m.i. e norme collegate.*



## ALLEGATO 3 - Attestazione iscrizione ENTECA Elenco Nazionale TEcnici Competenti in Acustica



(index.php) / Tecnici Competenti in Acustica (tecnici\_viewlist.php) / Vista

<b>Numero Iscrizione Elenco Nazionale</b>	6966
<b>Regione</b>	Puglia
<b>Numero Iscrizione Elenco Regionale</b>	TA054
<b>Cognome</b>	Latanza
<b>Nome</b>	Marcello
<b>Titolo studio</b>	Laurea in ingegneria per l'Ambiente ed il Territorio
<b>Estremi provvedimento</b>	D.D. n. 83 del 14.12.2016 - Provincia di Taranto
<b>Luogo nascita</b>	Taranto
<b>Data nascita</b>	13/03/1976
<b>Codice fiscale</b>	LTNMCL76C13L0490
<b>Regione</b>	Puglia
<b>Provincia</b>	TA
<b>Comune</b>	San Giorgio Ionico
<b>Via</b>	Via Costa
<b>Cap</b>	74027
<b>Civico</b>	25
<b>Nazionalità</b>	
<b>Dati contatto</b>	marcellolatanza@alice.it
<b>Data pubblicazione in elenco</b>	10/12/2018

©2018 Agenti Fisici (<http://www.agentifisici.isprambiente.it>) powered by Area Agenti Fisici ISPRA (<http://www.agentifisici.isprambiente.it>)

