

PROPONENTE
ESE SALADINO S.R.L.
Via Lavaredo, 44/52
30174 Venezia



PROGETTAZIONE E CORDINAMENTO

LAAP ARCHITECTS®
urban quality consultants

LAAP ARCHITECTS Srl
via Francesco Laurana 28
90143 - Palermo - Italy
t 091.7834427 - fax 091.7834427
laap.it - info@laap.it

Architetto e Dottore Agrotecnico Antonino Palazzolo



Numero di commessa laap: 383

N° COMMESSA

1570

PARCO EOLICO SALADINO
POTENZA EOLICA 64,8 MW + 41,6 MW SISTEMA DI ACCUMULO
LIBERO CONSORZIO COMUNALE DI AGRIGENTO
IMPIANTO E OPERE DI CONNESSIONE COMUNI DI NARO (AG), CAMASTRA (AG) E LICATA (AG)

PROGETTO DEFINITIVO

ELABORATO

RELAZIONE VIABILITÀ ACCESSO AL SITO

CODICE ELABORATO

PD.16

NOME FILE: 1570_CART_elaborato_r00.dwg

00	31/05/2024	PRIMA EMISSIONE	LAAP ARCHITECTS	Arch. Sandro Di Gangi	Arch. e Agr. Antonino Palazzolo
REV.	DATA	DESCRIZIONE REVISIONE	REDATTO	VERIFICA	APPROVAZIONE

INDICE

1. PREMESSA	3
1.1. Dati Generali di Progetto	5
2. INQUADRAMENTO TERRITORIALE	6
3. VIABILITA' DI ACCESSO AL PARCO EOLICO DAL PORTO DI TERMINI IMERSE (PA)	11
3.1. Descrizione viabilità di accesso dal porto di Termini Imerese (PA)	12
4. VIABILITA' DI ACCESSO AL PARCO EOLICO DAL PORTO DI CATANIA	13
4.1. Descrizione della viabilità di accesso dal porto di Catania	13

1. PREMESSA

La società LAAP Architects Srl è stata incaricata di redigere il progetto definitivo del parco eolico denominato “Saladino” composto da nove aerogeneratori, ciascuno di potenza nominale pari a 7,2 MW, per una potenza complessiva di 64,8 MW, e delle opere di rete ubicate nei Comuni di Naro (AG), Camastra (AG) e Licata (AG). Il progetto è proposto dalla società ESE SALADINO SRL con sede legale in Venezia (VE) via Lavaredo 44/52 cap 30174.

Nello specifico si propone la realizzazione di:

1. **Parco eolico** con n° **9 aerogeneratori**, il cui modello selezionato avrà potenza nominale di 7,2 MW con altezza al mozzo pari a 125 m, diametro rotore pari a 162 m e altezza massima al vertice della pala pari a 206 m. Questa tipologia di aerogeneratore, allo stato attuale, è quella ritenuta più idonea per il sito di progetto dell’impianto.

L’area interessata dal posizionamento degli aerogeneratori ricade nella contrada Saladino (T1-T2) e nella Contrada Risichittè (T5-T6) nel **Comune di Naro**, nella contrada Campofranco (T3-T7-T8) e nella Contrada Vizzino (T9) nel **Comune di Camastra** e nella Contrada Sottàfari e Marotta nel **Comune di Licata** su aree a destinazione agricola. I terreni sui quali si intende realizzare l’impianto sono tutti di proprietà privata. Il territorio è caratterizzato da un’orografia prevalentemente pianeggiante con la presenza di alcuni rilievi naturali, le posizioni delle macchine vanno da un’altitudine di 63.00 m. slm. a 202.00 m. slm.

Oltre che degli aerogeneratori, il progetto si compone dei seguenti elementi:

2. **Cavidotti interrati 36kV**, ubicati nel comune di Naro (AG), Camastra (AG) e Licata (AG), per il vettoriamento dell’energia elettrica prodotta dal campo eolico fino alla Sottostazione Utente;
3. La **Sottostazione Utente SSEU**, ubicata nel comune di Licata;
4. Una nuova **stazione elettrica SE TERNA** di smistamento con **stallo di trasformazione a 220/150/36 kV**, ubicata nel comune di Licata, da inserire in entra - esce sulla linea RTN a 220 kV “Chiaromonte Gulfi - Favara” con dei nuovi raccordi di progetto;

Secondo le indicazioni del D.L 199/2021 al comma 8 dell’art. 20 che disciplina l’individuazione di superfici e aree idonee per l’installazione di impianti a fonti rinnovabili e verificata la compatibilità con:

- i beni culturali con dichiarazioni di notevole interesse pubblico ai sensi del titolo II del D.lgs 42/2004 (*VINCOLI IN RETE* <http://vincoliinrete.beniculturali.it/vir/vir/vir.html>) ed elenco beni architettonici della Provincia di Agrigento);
- i beni paesaggistici ai sensi del D.lgs 42/2004 art. 10, art. 136 e art. 134, lett. c, estrapolati dal SITR regionale (Piano paesaggistico di Agrigento);
- il portale dei beni culturali (SITAP) e il portale della Paesaggistica (<https://paesaggistica.sicilia.it/>)

Si evidenzia che l’impianto eolico Saladino non rientra nella fascia di rispetto dei 3 km dei beni sottoposti a tutela ai sensi del decreto legislativo 22 gennaio 2004, n. 42, né ricadono nella fascia di rispetto dei beni sottoposti a tutela ai sensi della parte seconda oppure dell’articolo 136. Pertanto l’impianto si colloca in area idonea. Si fa riferimento all’elaborato cartografico cod. SIA.14.A “Carta delle aree non idonee ai sensi dell’art.20 comma 8 del D.lgs. 199/2021 e smi”.

La connessione alla RTN è basata sulla soluzione tecnica minima generale per la connessione STMG, con codice pratica **202400719**, ricevuta per l'impianto in oggetto da Terna - Rete Elettrica Nazionale S.p.A.

Sono stati ipotizzati due vie di transito, in funzione dei porti di attracco, per l'arrivo delle componenti impiantistiche degli aerogeneratori, una attraverso il porto di Termini Imerese (Pa) e il porto di Catania e come punto di consegna è stato considerato il Comune di Camastra (AG).

1.1. Dati Generali di Progetto

Nella tabella seguente sono riepilogate in forma sintetica le principali caratteristiche tecniche dell'impianto in progetto.

Tabella 1. Tabella sinottica dati di progetto

ESE SALADINO SRL	
Luogo di installazione:	Parco Eolico: Contrada Saladino Località: Comuni di Naro (AG), Camastra (AG) e Licata (AG)
Denominazione impianto:	Parco eolico: Saladino
Dati area di progetto:	Parco eolico: Comuni di Naro (AG), Camastra (AG) e Licata (AG)
Potenze impianto (kW):	Parco eolico: 64.800 kW Immissione BESS: 41.600 kW Prelievo BESS + AUSILIARI: 44.100 kW
Dati generali sistema di accumulo BESS	Potenza massima in immissione in rete: 41.600 kW Potenza massima in prelievo dalla rete (AC): 41.600 kW Capacità energetica: 184,32 MWh
Informazioni generali del sito:	Zona prevalentemente rurale a basso tasso di inurbamento.
Tipologia aerogeneratore	Impianto Eolico: Aerogeneratore tripala con regolazione attiva del passo pala e dell'orientamento del rotore avente diametro di 162 m con mozzo a 125 m di altezza
Connessione:	Connessione ad uno stallo a 36 kV di una stazione TERNA
Caratterizz. -urbanistico/vincolistica:	Piano Regolatore di Naro (AG), Camastra (AG) e Licata (AG)

2. INQUADRAMENTO TERRITORIALE

Gli aerogeneratori (in numero di nove) dell'impianto sono denominati con le sigle T1, T2, T3, T4, T5, T6, T7, T8 e T9. Nel dettaglio si ricordi che:

- il Comune di Naro (AG) è interessato da n. 4 aerogeneratori, identificati dalle sigle T1, T2, T5, T6 e da alcuni tratti del cavidotto MT di connessione alla RTN;
- il Comune di Camastra (AG) è interessato da n. 4 aerogeneratori, identificati dalle sigle T3, T7, T8, T9 e da alcuni tratti del cavidotto MT di connessione alla RTN;
- il Comune di Licata (AG) è interessato da n. 1 aerogeneratori, identificati dalle sigle T4, dalla Sottostazione Utente, SSEU, dalla Stazione Elettrica, SE, Terna e da alcuni tratti del cavidotto MT di connessione alla RTN;

L'impianto sarà collocato in agro del Comune di Naro, Camastra e di Licata, in provincia di Agrigento, all'interno delle seguenti cartografie e fogli di mappa catastali:

- Fogli IGM in scala 1:25.000 di cui alle seguenti codifiche: 271-I-NO-Naro, 271-I-SO-Palma di Montechiaro e 271-I-SE-Favarotta
- CTR in scala 1:10.000, di cui alle seguenti codifiche: 637100, 637110, 637140, 637150, 642020, 642030.
- Fogli di mappa nn. 122, 123 e 199 del comune di Naro, fogli di mappa nn. 6, 11, 12 del Comune di Camastra (AG) e fogli di mappa nn. 1, 13 e 14 del Comune di Licata (AG).

Tabella 2. Coordinate aerogeneratori

	Inquadramento geografico					
	Coordinate Torri Eoliche (SR WGS84 DMS)		Coordinate Torri Eoliche (SR ETRS89 / UTM33)		Alt.	Comune
T1	37.230109°	13.790509°	392707.24 m E	4121084.79 m N	257 m	Naro (AG)
T2	37.237748°	13.794286°	393053.12 m E	4121928.04 m N	292 m	Naro (AG)
T3	37.234591°	13.807561°	394226.27 m E	4121562.91 m N	255 m	Camastra (AG)
T4	37.227518°	13.835500°	396694.94 m E	4120747.34 m N	277 m	Licata (AG)
T5	37.233278°	13.821033°	395419.48 m E	4121402.28 m N	228 m	Naro (AG)
T6	37.239462°	13.824312°	395718.88 m E	4122084.71 m N	247 m	Naro (AG)
T7	37.238807°	13.815092°	394900.17 m E	4122022.25 m N	240 m	Camastra (AG)
T8	37.247358°	13.814466°	394856.50 m E	4122971.61 m N	249 m	Camastra (AG)
T9	37.259226°	13.808639°	394356.22 m E	4124294.74 m N	296 m	Camastra (AG)

Tabella 3. Coordinate baricentriche SSEU

	Inquadramento geografico					
	Coordinate SSEU (SR WGS84 DMS)		Coordinate SSEU (SR ETRS89 / UTM33)		Alt.	Comune
SSEU	37.182498°	13.866641°	399397.91 m E	4115719.16 m N	359 m	Licata (AG)

Tabella 4. Particelle catastali aerogeneratori

Inquadramento catastale					
	Foglio	Particella	Coltura	Destinazione Progetto	Comune
T1	123	48 - 49	SEMINATIVO - MANDORLETO	Piazza torre eolica	Naro (AG)
T2	122	153	ULIVETO	Piazza torre eolica	Naro (AG)
T3	12	170 - 171 - 177	SEMINATIVO	Piazza torre eolica	Camastra (AG)
T4	1	71	SEMINATIVO	Piazza torre eolica	Licata (AG)
T5	199	143	SEMINATIVO - ULIVETO	Piazza torre eolica	Naro (AG)
T6	199	70 - 71 - 72	SEMINATIVO - ULIVETO	Piazza torre eolica e servitù	Naro (AG)
T7	12	50 - 75 - 76	SEMINATIVO - PASCOLO	Piazza torre eolica e servitù	Camastra (AG)
T8	11	285	SEMINATIVO	Piazza torre eolica	Camastra (AG)
T9	6	130 - 526 - 415 - 509 - 416 - 471 - 510	SEMINATIVO - MANDORLETO	Piazza torre eolica e servitù	Camastra (AG)

Tabella 5. Particelle catastali SSEU

Inquadramento catastale					
	Foglio	Particella	Coltura	Destinazione Progetto	Comune
SSEU	13	142 - 169 - 33 - 180	SEMINATIVO - MANDORLETO - ULIVETO - VIGNETO	Area SSEU	Licata (AG)



Figura 1. Ubicazione dell'impianto da foto satellitare



Figura 2. Ubicazione dell'impianto da cartografia IGM

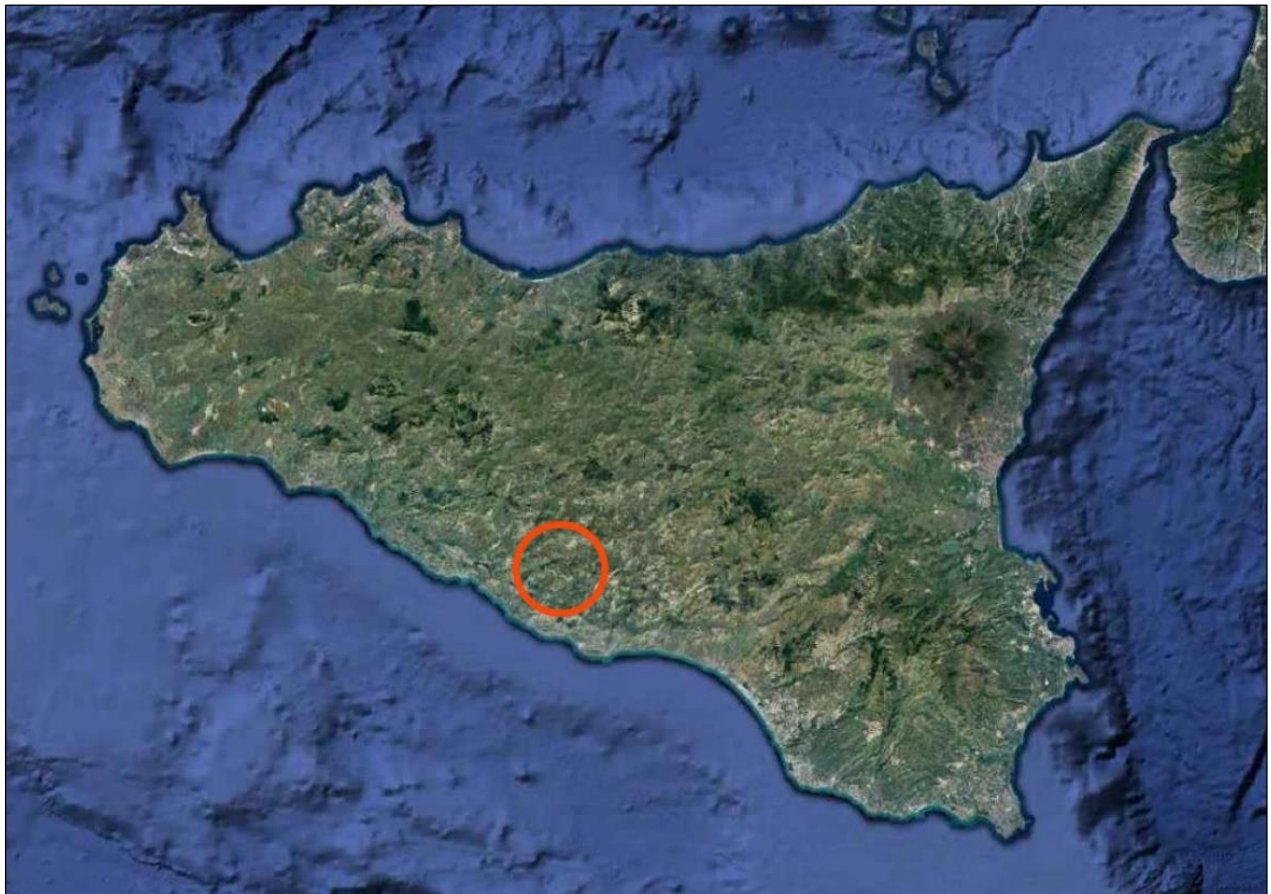

Figura 3. Inquadramento delle opere in progetto su Ortofoto

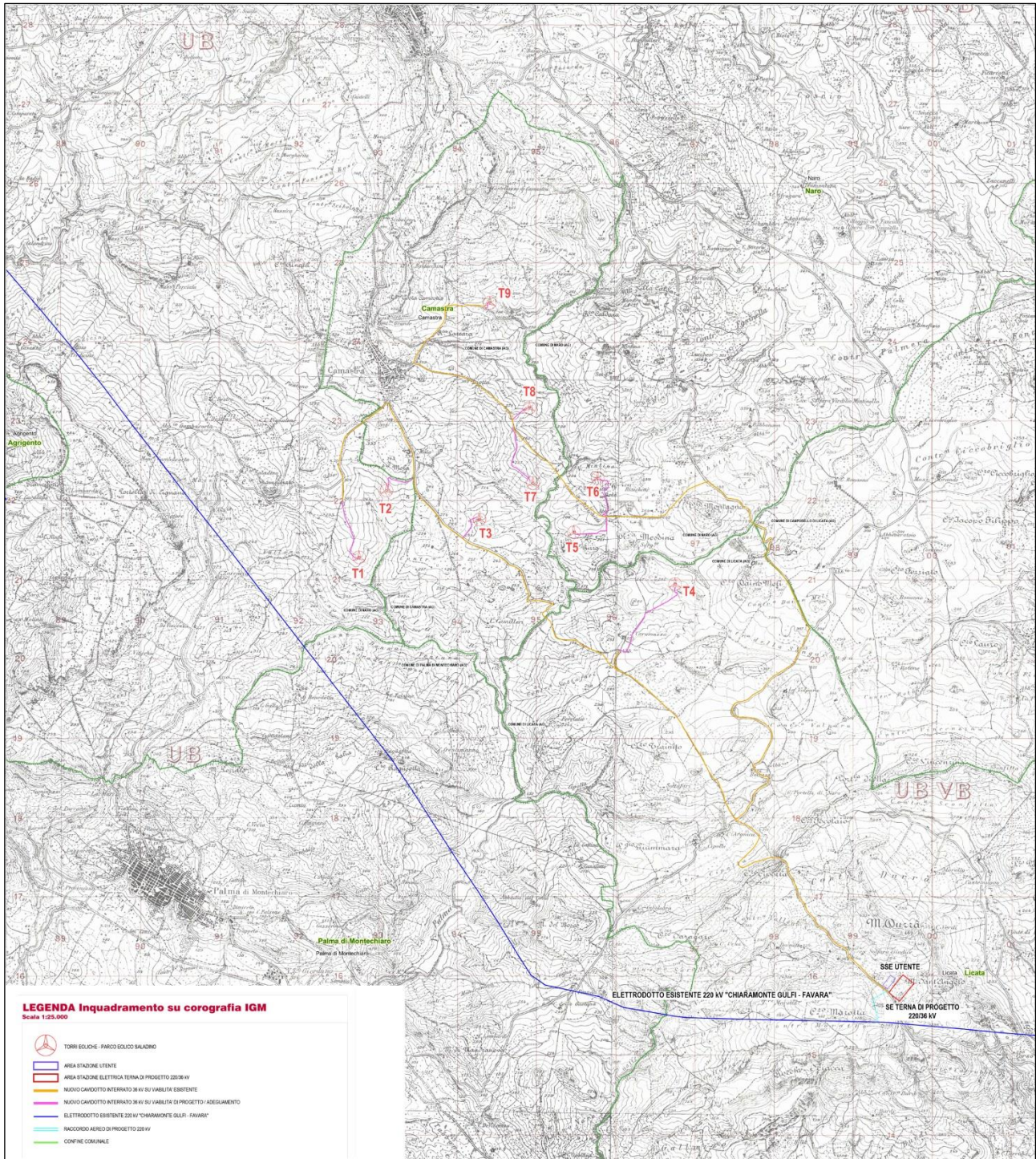

Figura 4. Inquadramento delle opere in progetto su CTR

3. VIABILITA' DI ACCESSO AL PARCO EOLICO DAL PORTO DI TERMINI IMERSE (PA)

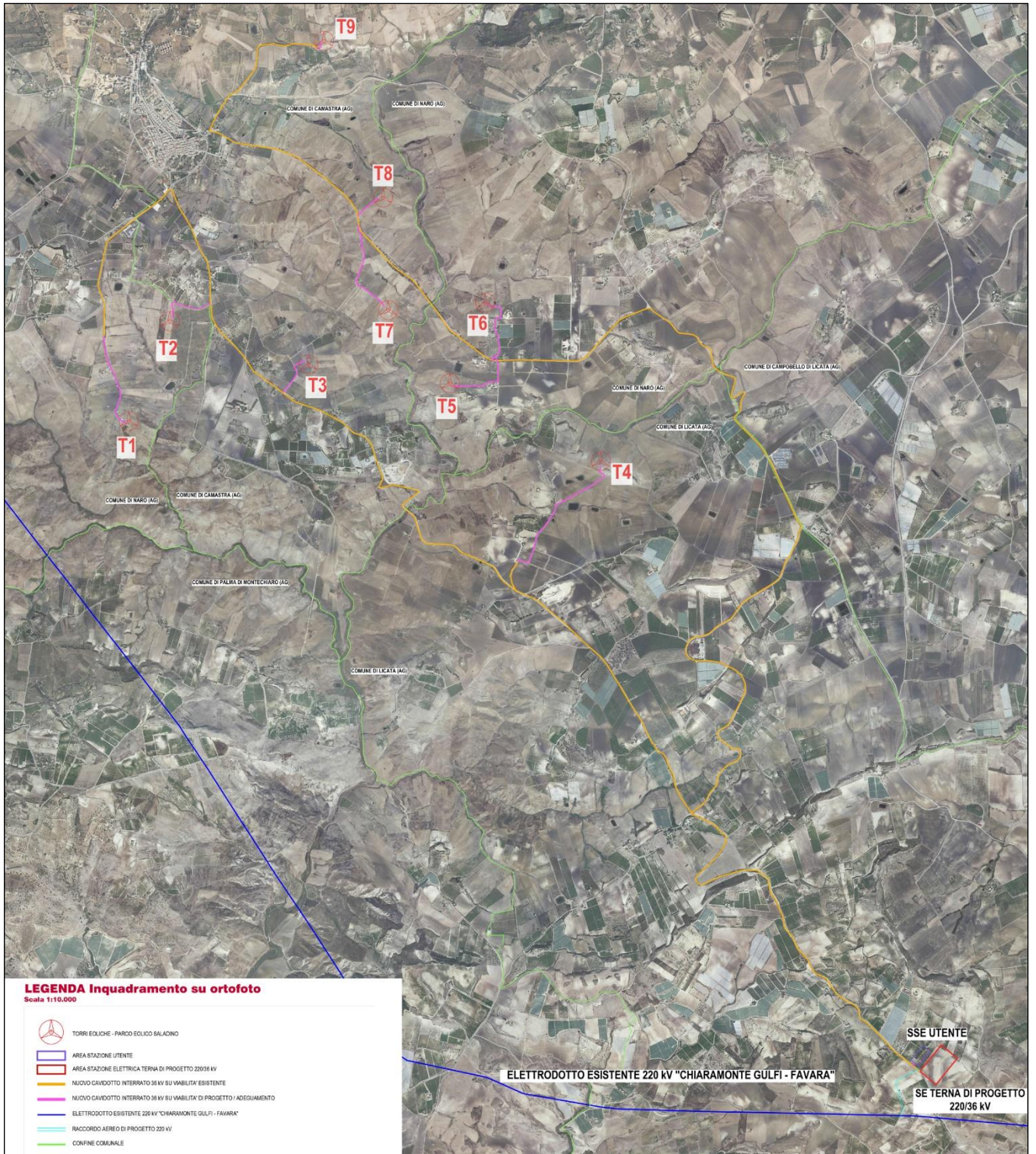
I *main components* degli aerogeneratori arriveranno giungeranno in Sicilia per mezzo di trasporto navale e con tutta probabilità potranno essere utilizzati soluzioni di viabilità di accesso al sito dal porto di Termini Imerese in provincia di Palermo.

Come punto di destinazione, è stato scelto un punto del sito in cui verranno eretti il maggior numero di aerogeneratori, ubicato nel comune di Camastra (AG).

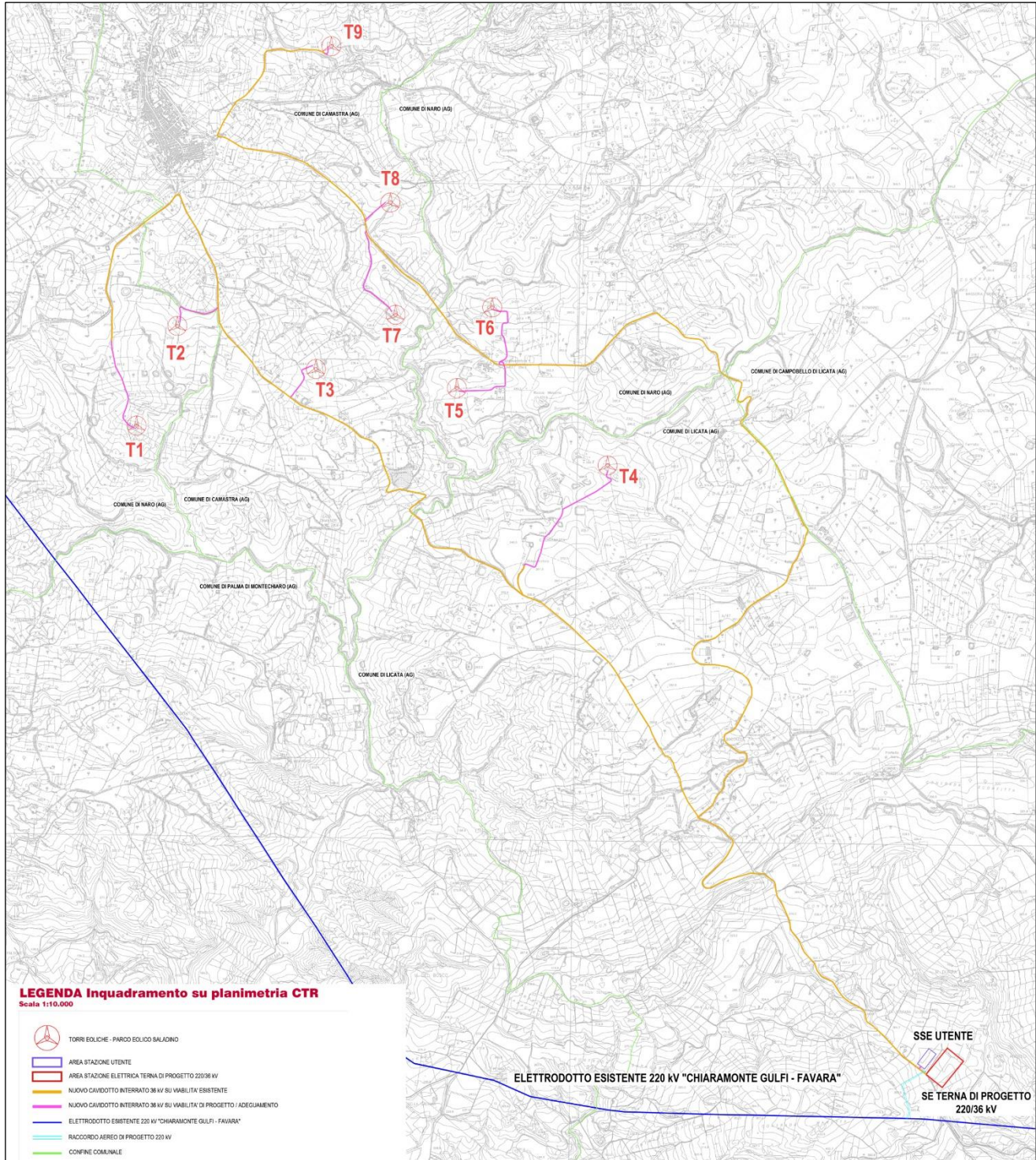
La percorribilità è stata prevista attraverso le strade pubbliche di seguito elencate.

SVILUPPO COMPLESSIVO 129,0 km

- PORTO DI TERMINI IMERESE - KM 0+000
 - SS 113 – Raccordo autostradale A 19 11,20 km
 - Raccordo A 19 – A 19 dir Catania 2,4 km
 - A 19 dir Catania - SS 640 Uscita Caltanissetta 78,8 km
 - SS 640 – SS 122 20,9 km
 - SS 122 – SS 123 3,4 km
 - SS 123 – SS 410 (ARRIVO) 12 km



Figura 5 Percorso ipotizzato del Porto di Termini Imerese al Parco Eolico "Saladino" (fonte Google Maps)

3.1. Descrizione viabilità di accesso dal porto di Termini Imerese (PA)

Il tratto di viabilità oggetto del presente paragrafo è quello relativo al raggiungimento del sito di progetto per la realizzazione del parco "Saladino", dal porto di Termini Imerese.

Le turbine eoliche verranno trasportate in Sicilia via mare con sbarco ipotizzato presso il porto di Termini Imerese (PA). Successivamente allo sbarco il trasporto su strada avverrà tramite mezzi speciali che raggiungeranno il sito di installazione secondo il percorso riportato in figura 5.

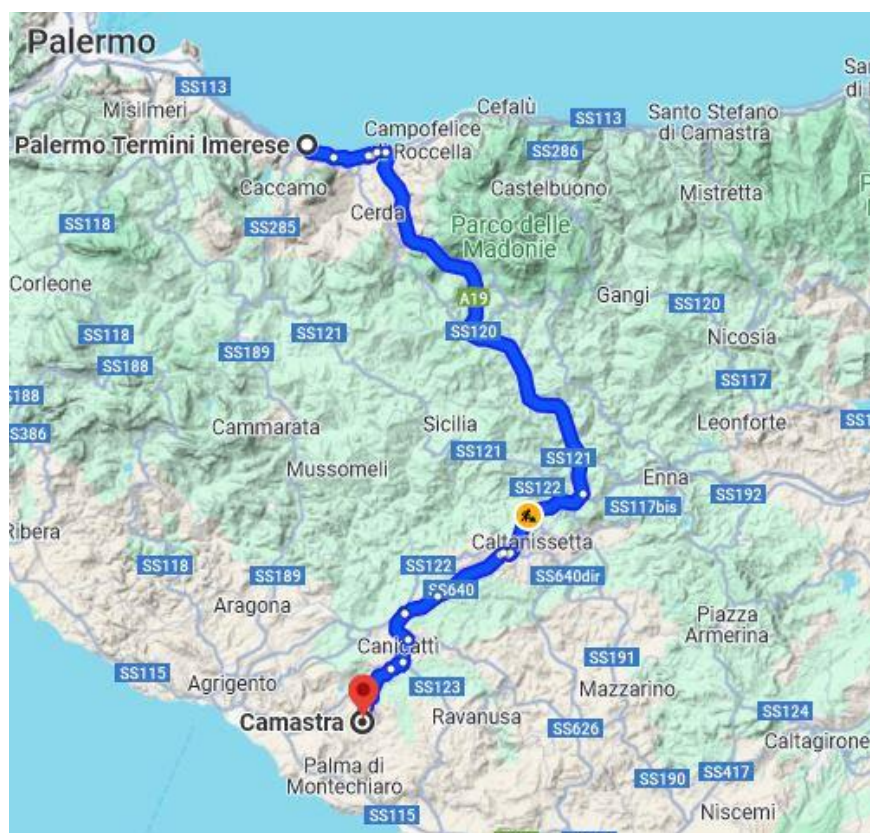
Per raggiungere il parco una volta usciti dal porto di Termini Imerese si prosegue per la S.da Statale 113 per 4 km e si imbocca la l'autostrada A19 verso direzione Catania; si percorre l'autostrada A19 fino all'uscita di Caltanissetta per 78,8 km; percorre per un tratto al SS 640, per poi immettersi nella SS 122 e nella SS 123 e transitarla fino a si giungere al bivio con la SS 410. Infine si prosegue per circa fino all'area di cantiere.

Per le viabilità di accesso alle zone del parco saranno necessari alcuni interventi di adeguamento provvisori consistenti in:

- ridotti allargamenti stradali;
- smontaggio di cordoli negli incroci canalizzati;
- smontaggio di protezioni stradali metalliche;
- smontaggio di segnaletica stradale.

Tali interventi saranno verificati, prima dei trasporti in riferimento al tipo di mezzo utilizzato, e sottoposti agli enti gestori delle Strade per le relative autorizzazioni.

Di volta in volta o a fine montaggio, secondo gli accordi con gli enti gestori delle strade, si ripristinerà la situazione ANTE OPERAM

Le turbine eoliche verranno trasportate in Sicilia via mare con sbarco ipotizzato presso il porto di Catania (CT). Successivamente allo sbarco il trasporto su strada avverrà tramite mezzi speciali che raggiungeranno il sito di installazione secondo il percorso rappresentato in figura 6.

Per raggiungere il parco una volta usciti dal porto di Catania si prosegue per la statale SS 114 e successivamente alla SP 701 per giungere ai raccordi autostradali della E 45 e successivamente della A 19 direzione Palermo; percorre per un tratto al SS 640, per poi immettersi nella SS 122 e nella SS 123 e transitarla fino a si giungere al bivio con la SS 410. Infine si prosegue per circa fino all'area di cantiere.

Per le viabilità di accesso alle zone del parco saranno necessari alcuni interventi di adeguamento provvisori consistenti in:

- ridotti allargamenti stradali;
- smontaggio di cordoli negli incroci canalizzati;
- smontaggio di protezioni stradali metalliche;
- smontaggio di segnaletica stradale.

Tali interventi saranno verificati, prima dei trasporti in riferimento al tipo di mezzo utilizzato, e sottoposti agli enti gestori delle Strade per le relative autorizzazioni.

Di volta in volta o a fine montaggio, secondo gli accordi con gli enti gestori delle strade, si ripristinerà la situazione ANTE OPERAM.