



Comuni di Volturino, Lucera, San Severo
Provincia di Foggia, Regione Puglia

GREEN ENERGY 5 S.R.L.

Sede legale: Corso Europa 13
MILANO (MI), 20122
PEC: green.energy5.srl@legalmail.it

Impianto Agrivoltaico "VOLTURINO 63.3" VOLT63_3_15 Studio di impatto ambientale

IL TECNICO	IL PROPONENTE
<p>architetto</p> <p>Michele Roberto LAPENNA Ordine degli architetti della provincia di Brindisi rr.architetti@libero.it</p> 	<p>GREEN ENERGY 5 S.R.L. Sede legale: Corso Europa 13 MILANO (MI), 20122 P. IVA 12767930964 PEC: green.energy5.srl@legalmail.it</p>
RESPONSABILE TECNICO BELL FIX PLUS SRL	
<p>Cosimo TOTARO Ordine Ingegneri della Provincia di Brindisi - n. 1718 elettrico@bellfixplus.it</p> 	

MAGGIO 2024

INDICE

1.	PREMESSA	1
2.	IL PROGETTO	4
2.1	dati del proponente	4
2.2	inquadramento impianto fotovoltaico	4
3.	IMPOSTAZIONE METODOLOGICA E SCOPO DELLO STUDIO	9
3.1	struttura della relazione	9
4.	QUADRO DI RIFERIMENTO NORMATIVO	12
4.1	normativa statale	13
4.2	Lo studio di impatto ambientale	14
4.3	normativa regionale	16
4.4	quadro normativo energetico	18
4.4.1.	normativa statale	18
4.4.2.	normativa regionale per le energie rinnovabili	20
4.4.3.	Normativa Provinciale per le energie rinnovabili	22
4.4.4.	riferimenti nazionali per la tutela del paesaggio	22
4.4.5.	riferimenti regionali per la tutela del paesaggio	23
4.4.6.	riferimenti provinciali per la tutela del paesaggio	24
5.	QUADRO DI RIFERIMENTO PROGRAMMATICO	24
5.1	la politica energetica	24
5.2	pianificazione di settore	26
5.2.1.	Decreto Interministeriale del 10 novembre 2017 Strategia Energetica Nazionale, SEN	26
5.2.2.	piano nazionale integrato per l'energia e il clima PNIEC - dicembre 2019	30
5.2.3.	Piano Nazionale di Ripresa e Resilienza	33
5.2.4.	l'attuazione della direttiva 2001/77/ce: il d.lgs. 387/03	36
5.2.5.	Programma Operativo Interregionale "energie rinnovabili e risparmio energetico" 2007-2013	37
5.2.6.	P.E.A.R. (Piano Energetico Ambientale Regionale)	39
5.3	pianificazione territoriale e urbanistica	44
5.3.1.	Piano Paesaggistico Territoriale Regionale (PPTR)	44
5.3.2.	Piano Territoriale di Coordinamento Provinciale (PTCP)	47
5.3.3.	Piano Faunistico Regionale 2018-2023	49
5.3.4.	Piano Regionale per la Qualità dell'aria (L.R. 52/2019)	50
5.3.5.	Rete Natura 2000 e Direttiva "Habitat" N°92/43/Cee	53
5.3.6.	Legge Quadro sulle Aree Protette N°394/91	54
5.3.7.	legge regionale 19/97. aree naturali protette della regione Puglia	55
5.3.8.	legge n°1089/39 " tutela delle cose d'interesse storico artistico	55
5.3.9.	legge 1497 /39 "protezione bellezze naturali"	55
5.3.10.	legge 431/85 " tutela dei beni naturalistici ed ambientali"	55
5.3.11.	regio decreto n°3267 del 30.12.1923	55
6.	COERENZA DEL PROGETTO CON GLI STRUMENTI DI PIANIFICAZIONE	56
6.1	pianificazione regionale PEAR	56
6.2	Piano Paesaggistico Territoriale Regionale (PPTR);	57
6.2.1.	componenti geomorfologiche	57
6.2.2.	componenti idrologiche	58
6.2.3.	componenti botanico-vegetazionali	61
6.2.4.	componenti delle aree protette e dei siti naturalistici	63
6.2.5.	Componenti culturali e insediative	64
6.2.6.	Componenti dei valori percettivi	66
6.3	Piano Territoriale di Coordinamento Provinciale (PTCP) di FOGGIA	68
6.4	STRUMENTAZIONE URBANISTICA VIGENTE	76
6.5	Piano Faunistico Venatorio Regionale 2018 – 2023	78
6.6	Piano Regionale per la Qualità dell'aria (L.R. 52/2019)	79
6.7	Piano di Assetto Idrogeologico (P.A.I.)	80
6.8	coerenza del progetto con gli ulteriori sistemi vincolistici e di tutela	84
6.9	"Linee Guida per l'autorizzazione degli impianti alimentati da fonti rinnovabili" – Regione Puglia	86
6.10	D.Lgs 199/2021 aree e siti non idonee alla localizzazione di determinate tipologie di impianti	88
7.	QUADRO DI RIFERIMENTO PROGETTUALE	93
7.1	CARATTERIZZAZIONE DELL'INTERVENTO	93
7.2	elenco caratteristiche tecniche dell'impianto	95
8.	QUADRO DI RIFERIMENTO AMBIENTALE- INQUADRAMENTO DELL'AREA DI STUDIO	98
8.1	qualità dell'aria	99
8.2	Clima	101
8.3	contesto paesaggistico dell'area di progetto	105

6.4.1.	descrizione strutturale della figura territoriale 3.5/LUCERA E LE SERRE DEI MONTI DAUNI	108
	trasformazioni in atto e vulnerabilità della figura territoriale	108
6.4.2.	sintesi delle invarianti strutturali della figura territoriale (lucera e le serre dei monti dauni)	110
	Invarianti Strutturali (sistemi e componenti che strutturano la figura territoriale)	110
	Stato di conservazione e criticità (fattori di rischio ed elementi di vulnerabilità della figura territoriale).....	110
	Regole di riproducibilità delle invarianti strutturali.....	111
8.4	ricognizione dei vincoli paesaggistici ed ambientali presenti nell'area vasto di studio.....	116
8.5	stima della sensibilità paesaggistica	118
8.6	sismicità.....	120
8.7	vegetazione e uso del suolo dell'area interessata	122
8.8	la fauna.....	124
9.	QUADRO DI RIFERIMENTO AMBIENTALE – ANALISI DEGLI IMPATTI.....	127
9.1	impatto sull'atmosfera	128
9.2	impatto elettromagnetico.....	129
9.3	impatto sul suolo	130
9.4	rumore e vibrazioni	131
9.5	impatto su flora, fauna, ecosistemi	131
9.6	impatto su beni culturali ed archeologici	132
9.7	impatto dovuto all'inquinamento luminoso	132
9.8	impatto su acque superficiali e sotterranee	133
9.9	impatto visivo e paesaggistico	133
9.10	impatti sull'assetto socio-economico.....	134
10.	VALUTAZIONE DEGLI IMPATTI.....	135
10.1	cumulo con altri progetti.....	135
10.2	valutazione di impatti cumulativi.....	136
10.3	impatti cumulativi visivi definizione di una zona di visibilità teorica	136
10.4	impatto cumulativo su patrimonio culturale e identitario	146
10.5	impatto cumulativo su biodiversità e ecosistemi	147
10.6	impatto cumulativo su suolo e sottosuolo	148
10.7	misure di mitigazione degli impatti	150
10.8	Ricognizione fotografica e simulazione degli interventi.....	154
10.9	Esito della Valutazione degli Impatti	162
10.10	piano di monitoraggio	164
10.11	alternative zero-non realizzare l'impianto	164
11.	CONCLUSIONI.....	165

INDICE DELLE FIGURE

Figura 1	Mitigazione dell'impianto con oliveto.....	2
Figura 2	Piantumazione tra le file di tracker (vista frontale).....	3
Figura 3	Piantumazione tra le file di tracker (vista dall'alto).....	3
Figura 4	area d'impianto su cartografia IGM	4
Figura 5	inquadramento su Ortofoto	5
Figura 6	inquadramento su carta topografica.....	6
Figura 7	Estratto PPTR - componenti geomorfologiche - Ulteriori Contesti Paesaggistici	57
Figura 8	Estratto PPTR - componenti idrologiche – Beni Paesaggistici e Ulteriori Contesti Paesaggistici.....	59
Figura 9	dettaglio PPTR - componenti idrologiche – Beni Paesaggistici e Ulteriori Contesti Paesaggistici	60
Figura 10	Estratto PPTR - componenti Botanico Vegetazionali – Beni Paesaggistici e Ulteriori Contesti Paesaggistici	61
Figura 11	dettaglio Estratto PPTR - componenti Botanico Vegetazionali – Beni Paesaggistici e Ulteriori Contesti Paesaggistici.....	62
Figura 12	Estratto PPTR - aree protette e dei siti naturalistici – Beni Paesaggistici e Ulteriori Contesti Paesaggistici	63
Figura 13	Estratto PPTR Componenti culturali e insediative – Beni Paesaggistici e Ulteriori Contesti Paesaggistici.....	64
Figura 14	Dettaglio Estratto PPTR Componenti culturali e insediative – Beni Paesaggistici e Ulteriori Contesti Paesaggistici	65
Figura 15	Estratto PPTR Componenti dei valori percettivi – Beni Paesaggistici e Ulteriori Contesti Paesaggistici	66
Figura 16	Estratto PPTR – Beni Paesaggistici e Ulteriori Contesti Paesaggistici	67
Figura 17	Estratto Tav. A1 “Tutela dell'Integrità Fisica” area intervento	69
Figura 18	Estratto PTCP Tavola A2 Vulnerabilità degli acquiferi.....	70
Figura 19	Estratto PTCP Tavola B1 area intervento	71
Figura 20	Estratto PTCP B2 area intervento	72
Figura 21	Estratto PTCP Tavola C Assetto territoriale	73
Figura 22	Estratto Elaborato TAVOLA QC 1.....	74
Figura 23	estratto della carta S1 - Il sistema delle qualità.....	75
Figura 24	estratto della Carta Rete Natura 2000	75
Figura 25	Zonizzazione PRG di Volturino.....	77

Figura 26 Estratto Piano Faunistico Regionale.....	79
Figura 27 Estratto PAI pericolosità idraulica	80
Figura 28 Estratto PAI pericolosità geomorfologica	81
Figura 29 Stralcio carta Idrogeomorfologia.....	82
Figura 30 carta Idrogeomorfologia - dettaglio.....	83
Figura 31 Aree Protette Nazionali-Regionali/Zone S.I.C. e Zone Z.P.S/Zone Ramsar/Zone I.B.A.	84
Figura 32 aree NON idonee FER.....	86
Figura 33 aree NON idonee Dlgs 199/2004.....	88
Figura 34 dettaglio aree non idonee DLgs 199/2021	89
Figura 35 Layout di impianto	94
Figura 36 Distribuzione delle temperature medie annue nel territorio pugliese (Fonte: ACLA 2)	103
Figura 37 Stazioni pluviometriche considerate nell'analisi dei trend climatici con indicazione delle isoiete medie annue	104
Figura 38 valori di irraggiamento medio annuale.....	104
Figura 39 RAPPRESENTAZIONE Ambiti e Figure PPTR.....	105
Figura 40 Paesaggi del Tavoliere.....	106
Figura 41 LE MORFOTIPOLOGIE RURALI.....	107
Figura 42 Elaborato 3.3.1	109
Figura 43 STRUTTURA ANTROPICA E STORICO-CULTURALE del PPTR	112
Figura 44 carta topografica con localizzazione Aerogeneratori esistenti.....	113
Figura 45 aerogeneratori presenti nell'area a nord dei siti di intervento	113
Figura 46 paesaggio nei pressi dei siti di intervento.....	114
Figura 47 ripresa in corrispondenza del tracciato del Regio Tratturo Lucera- Castel di Sangro	114
Figura 48 vista prospettica aree di progetto.....	115
Figura 49 area vasta 3 km Estratto PPTR – Beni Paesaggistici e Ulteriori Contesti Paesaggistici.....	116
Figura 50 mappa Uso del Suolo	123
Figura 51 mappa ricchezza specie di fauna.....	124
Figura 52 carta del valore ecologico	125
Figura 53 Carta della Sensibilità Ecologica	126
Figura 54 individuazione AVIC.....	137
Figura 55 individuazione AVIC su base cartografica con Indice di Visibilità	138
Figura 56 beni storico culturali presenti in AVIC.....	139
Figura 57 Carta di Visibilità e AVIC 3 km	140
Figura 58 Carta di Visibilità e beni in AVIC.....	141
Figura 59 tracciati di intervisibilità rilevati in AVIC 3 km	142
Figura 60 modello elevazione tipo.....	144
Figura 61 simulazione della visibilità delle aree d'impianto dalla Torre e dai resti della Cattedrale di Montecorvino.....	144
Figura 62 sezione territoriale tra le aree di impianto e il sito della Torre e dei resti della Cattedrale di Montecorvino.....	144
Figura 63 mappa sovrapposizione campi fotovoltaici alla maglia agraria	146
Figura 64 mappa RETE NATURA 2000	147
Figura 65 aree NON idonee interne all'AVA DGR 2122 da portale http://webapps.sit.puglia.it/	149
Figura 66 aree perimetrali di mitigazione	150
Figura 67 esempio di mitigazione viva con filare di olivo cipressino.....	151
Figura 68 livelli di visibilità interni a AVIC 3 km	154
Figura 69 rete strade pubbliche e aree impianto	155

1. PREMESSA

La presente relazione sullo Studio di Impatto Ambientale (SIA) è redatta in conformità alle disposizioni della Legge Regionale 12 aprile 2001 n°11 “Norme sulla valutazione dell’impatto ambientale” ed alla D.G.R. n.2614 del 28-12-2009 con le finalità di valutare gli impatti sull’ambiente generati dall’impianto Agrivoltaico Avanzato denominato “VOLTURINO 63.3” della potenza di **74.360,16 kWp**, in agro di Volturino nella Provincia di Foggia, realizzato con moduli fotovoltaici in silicio monocristallino, aventi una potenza di picco di 630Wp, mentre le opere di connessione attraversano anche i comuni di Lucera e San Severo.

La Società Proponente intende realizzare un impianto “agrivoltaico avanzato”, ponendosi come obiettivo la produzione di energia elettrica da fonte rinnovabile coerentemente agli indirizzi stabiliti in ambito nazionale e internazionale volti alla riduzione delle emissioni dei gas serra ed alla promozione di un maggior contributo delle fonti energetiche rinnovabili alla produzione di elettricità nel relativo mercato italiano e comunitario e adottare anche soluzioni volte a preservare la continuità delle attività agricole e pastorale sul sito di installazione.

L’impianto agrivoltaico oggetto del presente lavoro soddisfa i requisiti A,B, C, D ed E, per mezzo dei quali le “Linee Guida in materia di Impianti Agrivoltaici” pubblicate a giugno 2022 dal Ministero della transizione Ecologica definiscono un impianto agrivoltaico realizzato in area agricola come impianto “agrivoltaico avanzato”.

Pertanto, il progetto si candida con il rispetto dei cinque requisiti all’accesso ai contributi per i progetti attuativi di investimento Piano Nazionale di Ripresa e Resilienza (PNRR).

La vendita dell’energia prodotta dall’impianto fotovoltaico sarà regolata da criteri di “market parity”, ossia avrà gli stessi costi, se non più bassi, dell’energia prodotta dalle fonti tradizionali (petrolio, gas, carbone).

Ai sensi dell’art. 12 del D.Lgs. n. 387/2003 l’opera, rientrando negli “impianti per la produzione di energia da fonti rinnovabili”, autorizzata tramite VIA ministeriale e Autorizzazione Unica regionale, è dichiarata di pubblica utilità, indifferibile ed urgente.

Lo Studio di Impatto Ambientale è documento tecnico a supporto della richiesta di Autorizzazione Unica ai sensi del Decreto Legislativo 29 dicembre 2003, n.387 recante: "Attuazione della direttiva 2001/77/CE relativa alla promozione dell'energia elettrica prodotta da fonti energetiche rinnovabili nel mercato interno dell'elettricità", come pubblicato nella Gazzetta Ufficiale n. 25 del 31 gennaio 2004 - Supplemento Ordinario n.1.

Tipologia di impianto

L’impianto oggetto della presente relazione è classificato come AGRIVOLTAICO AVANZATO; Gli impianti “agrivoltaici” sono sostanzialmente degli impianti fotovoltaici che consentono di preservare la continuità dell’attività agricola/zootecnica sul sito di installazione, garantendo, al contempo, una buona produzione energetica da fonti rinnovabili.

Oltre a dare un contributo importante all’energia futura pulita, i parchi solari possono infatti fornire un rifugio per piante e animali. In contesti di abbandono e impoverimento delle terre i parchi solari possono avere un positivo impatto sulla diversità biologica. Sebbene i progetti di costruzione comportino un temporaneo disturbo della flora e della fauna esistenti, con gli impianti agrivoltaici c’è la possibilità di migliorare la qualità degli habitat per varie specie animali e vegetali e persino di crearne di nuovi.

In particolare, sono stati esaminati alcuni recenti studi americani che analizzano gli impatti dell’installazione di un impianto fotovoltaico sulle capacità di rigenerazione e di sviluppo dello strato di vegetazione presente al suolo.

L’obiettivo della società Proponente è quello di rendere fattibile e realistico il binomio tra energia rinnovabile e produzione agricola-zootecnica e quindi di valorizzazione del terreno individuato.

I punti focali del progetto “agrivoltaico” sono:

- 1) Mitigazione dell’impianto con una fascia perimetrale produttiva (oliveto)
- 2) Piantumazione di filari di piante officinali tra i trackers;
- 3) Apicoltura;

la classificazione di impianto agrivoltaico si attua attraverso i seguenti parametri:

- | | |
|--|------------------|
| • Superficie destinata all’attività agricola (Sagri): | 81,85 ha |
| • Superficie totale del sistema agrivoltaico (Stot): | 92,71 ha |
| • Rapporto conformità criterio A1 (Sagri/Stot): | 88,29% |
| • Superficie totale di ingombro dell’impianto agrivoltaico (Spv): | 32,99 ha |
| • Percentuali di superficie complessiva coperta dai moduli (LAOR=Spv/Stot): | 35,59% |
| • Producibilità elettrica FVagri (riferito alla Stot): | 1,29 GWh/ha/year |
| • Producibilità elettrica FVstandard (con densità di potenza MW/ha pari a 0,75 e riferito alla Stot): | 0,83 GWh/ha/year |
| • Rapporto conformità criterio B2 (Fvagri/FVstandard): | 155,91 % |

Di seguito vengono riportate le immagini esemplificative di tali proposte:



Figura 1 Mitigazione dell’impianto con oliveto



Figura 2 Piantumazione tra le file di tracker (vista frontale)



Figura 3 Piantumazione tra le file di tracker (vista dall'alto)

2. IL PROGETTO

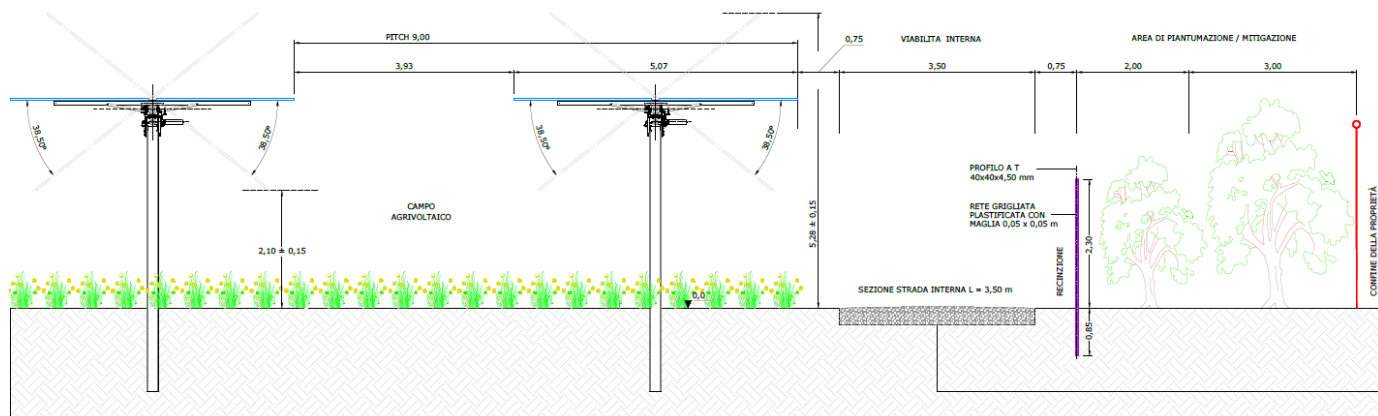
Caratteristica peculiare di questo progetto è che il Proponente, Produttore di energia elettrica fotovoltaica, con la collaborazione di un'azienda agricola locale già individuata sul territorio, agisce pariteticamente e in modo sinergico sin dalle prime fasi del progetto, per valorizzare la produttività del territorio sia da un punto di vista agricolo che da un punto di vista energetico.

2.1 dati del proponente

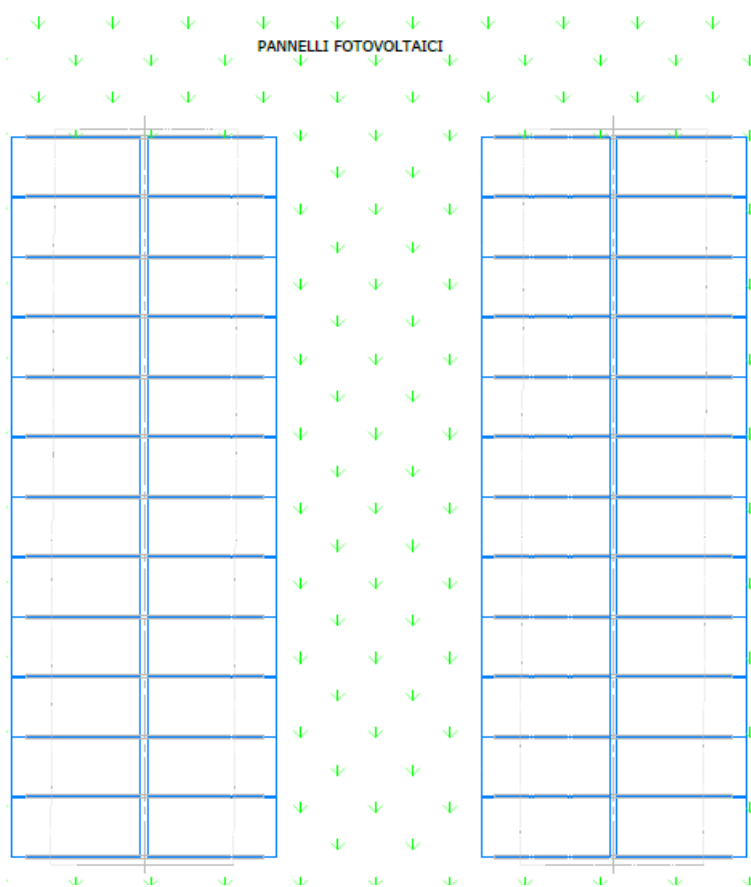
La società proponente è la GREEN ENERGY 5 S.R.L., C.F e P.IVA: 12767930964, con sede in Corso Europa 13 20122 - Milano (MI). PEC:green.energy5.srl@legalmail.it

2.2 inquadramento impianto fotovoltaico



Figura 4 area d'impianto su cartografia IGM

L'impianto agrivoltaico ricopre una superficie di circa 92,71 ettari; il campo agrivoltaico risulta accessibile dalla viabilità locale, costituita da strade provinciali e comunali e da servitù private da acquisire.

I siti ricadono nel territorio comunale di Volturino, in direzione Nord-Est rispetto al centro abitato, in una zona occupata da terreni agricoli.

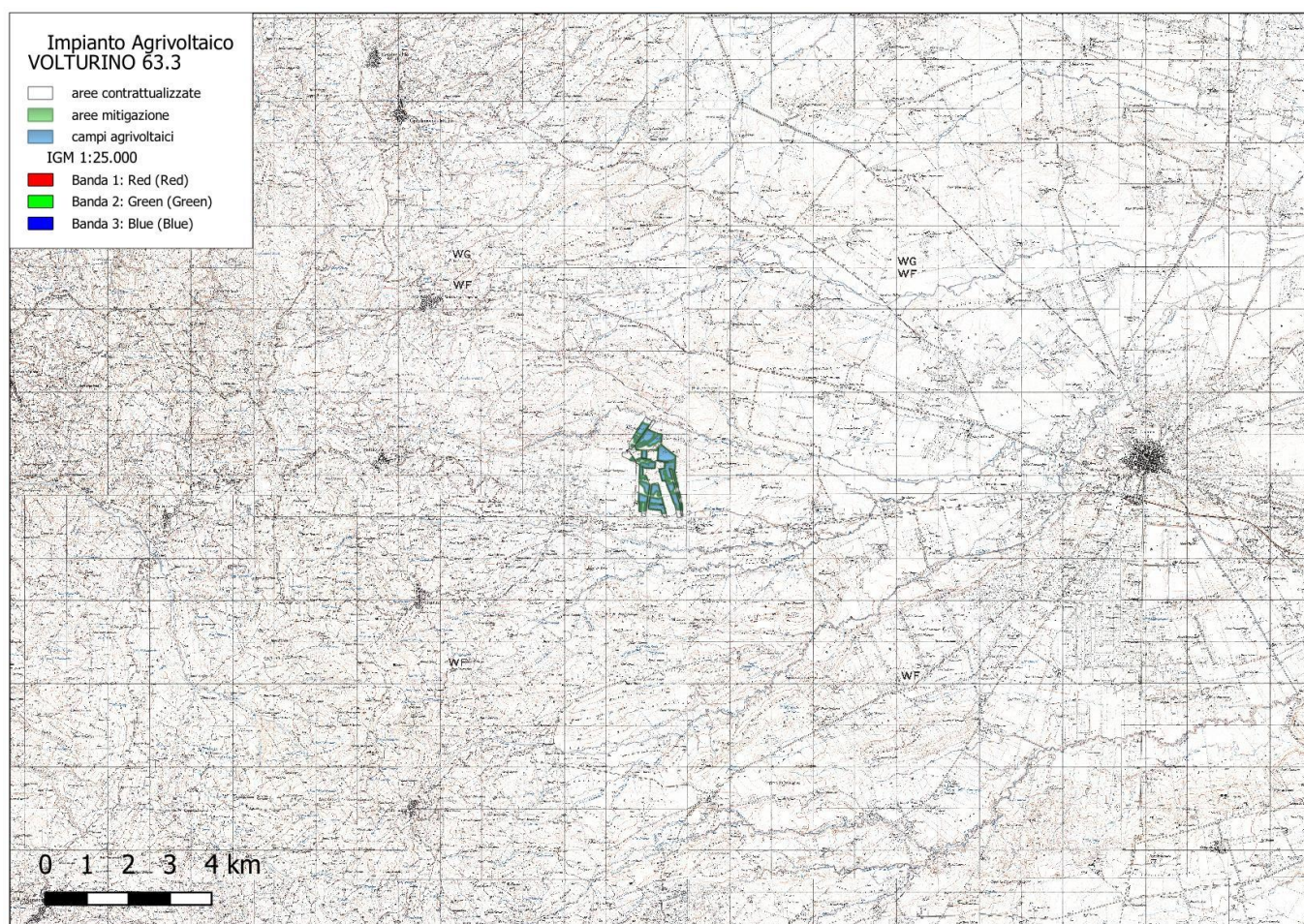

Figura 5 inquadramento su Ortofoto



Figura 6 inquadramento su carta topografica

L'area ricade, secondo il Piano Paesaggistico Territoriale Regionale, di seguito PPTR, in quell'ambito che per caratteristiche peculiari intrinseche è individuato come **Tavoliere** e nella figura territoriale denominata la **Lucera e le Serre dei Monti Dauni**.

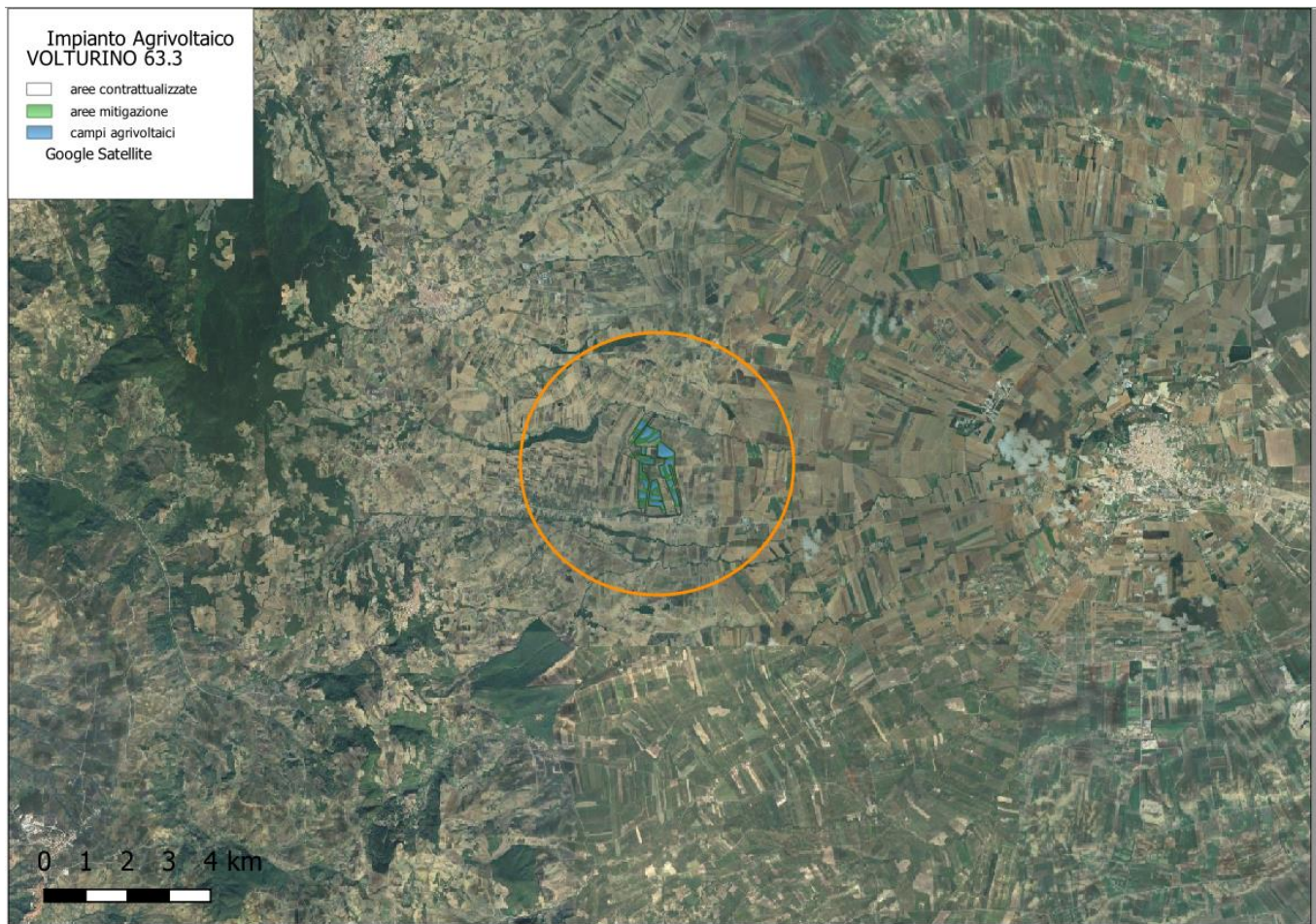
Di seguito si riportano i dati identificativi del progetto:

SITO

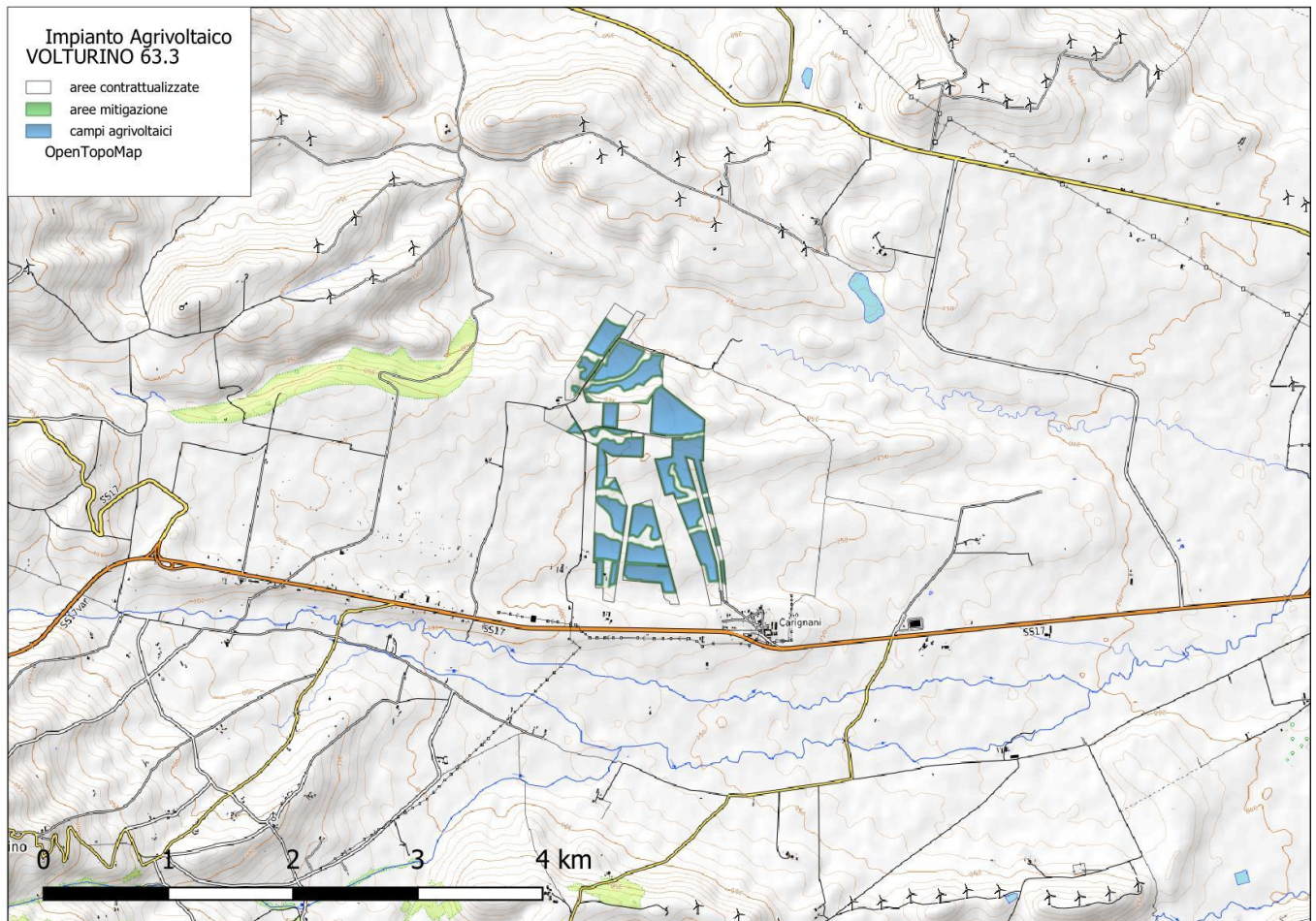
Ubicazione	Volturino (FG)
Uso	Zona E - agricola
Dati catastali	Comune di Volturino Part. 17-19-27-37-38-44-51-70-73-74-75-89-90- 92-94-297-298-319-320-321-355-356-357-358- 359-361-387-388-393-394-398-404-405-582-585- 586-587-617-618-620-623-652-653-654-656-657- 658-659-665-666-740-741-746-756-842-843-845- 890-918-938-939 foglio 8 Part. 34-35-265-334-335-336-520-521-522-523- 524-525 foglio 9
Inclinazione superficie	Orizzontale
Fenomeni di ombreggiamento	Assenza di ombreggiamenti rilevanti
Altitudine	300 m slm
Latitudine – Longitudine	Latitudine Nord: 41°30'15.58" Longitudine Est: 15°11'44.16"
Dati relativi al vento	Circolare 4/7/1996;

DATI TECNICI GENERALI ELETTRICI

Potenza nominale totale dell'impianto	74.360,16 kWp
Potenza nominale disponibile (immissione in rete)	63.300,00 kW
Potenza apparente	70.200,00 kVA
Produzione annua stimata	119.592,18 MWh
Punto di Consegna	Futuro ampliamento della Stazione Elettrica a 380/150 kV della RTN denominata "San Severo"

DATI TECNICI GENERALI

Dati generali

Superficie particelle catastali (disponibilità superficie):	136,3 ettari
Superficie area recinzione:	81,41 ettari
Superficie occupata parco AV:	50,3 ettari
Viabilità interna al campo:	19.000 mq
Moduli FV (superficie netta al suolo):	363.841 mq
Cabinati:	1.003 mq
Basamenti (pali ill., videosorveglianza):	121 mq
Drenaggi:	6.488 mq
Superficie mitigazione produttiva perimetrale:	~112.926 mq
Area Moduli fotovoltaici (proiezione a terra a max inclinazione):	274.713 mq
Numero moduli FV da installare:	118.032
Viabilità esterna al campo:	500 mq
Lunghezza scavi per cavi MT interni al campo:	15.060 ml
Lunghezza cavidotto MT	15.850 ml
Numero di accessi al campo AV:	27

Parametri sistema agrivoltaico

GREEN ENERGY 5 S.R.L.

C.F e P.IVA: 12767930964

Corso Europa 13 20122 - Milano (MI) PEC:green.energy5.srl@legalmail.it

Generale

Superficie destinata all'attività agricola (Sagri):	81,85 ha
Superficie totale del sistema agrivoltaico (Stot):	92,71 ha
Rapporto conformità criterio A1 (Sagri/Stot):	88,29%
Superficie totale di ingombro dell'impianto agrivoltaico (Spv):	32,99 ha
Percentuali di superficie complessiva coperta dai moduli (LAOR=Spv/Stot):	35,59%
Producibilità elettrica FVagri (riferito alla Stot):	1,29 GWh/ha/year

3. IMPOSTAZIONE METODOLOGICA E SCOPO DELLO STUDIO

Il documento è redatto ai sensi dell’articolo 22 del Decreto Legislativo del 3 aprile 2006 n. 152 e successive modifiche e integrazioni, secondo le indicazioni e i contenuti di cui all’allegato VII alla parte seconda dello stesso Decreto e delle Linee Guida SNPA N. 28 del 2020.

Il presente Studio di Impatto Ambientale, in linea con i criteri guida della normativa vigente, ha lo scopo di analizzare gli impatti derivanti dall’impianto in progetto, dalla fase costruzione, alla fase di esercizio e alla successiva dismissione dell’impianto a fine vita; di valutare la compatibilità dell’iniziativa in progetto con l’ecosistema circostante e la sua capacità rigenerativa. Sono, in particolare, descritte le motivazioni tecnologiche e ambientali che hanno determinato le scelte progettuali e i diversi effetti sull’ambiente che il progetto avrà tanto in fase di costruzione che di esercizio.

3.1 struttura della relazione

Lo Studio di Impatto Ambientale (SIA) è articolato secondo il seguente schema:

- Definizione e descrizione dell’opera e analisi delle motivazioni e delle coerenze
- Analisi dello stato dell’ambiente (Scenario di base)
- Analisi della compatibilità dell’opera
- Mitigazioni e compensazioni ambientali
- Progetto di monitoraggio ambientale (PMA).

Il SIA prevede inoltre una Sintesi non tecnica¹ che, predisposta ai fini della consultazione e della partecipazione, ne riassume i contenuti con un linguaggio comprensibile per tutti i soggetti potenzialmente interessati.

Il SIA esamina le tematiche ambientali, intese sia come fattori ambientali sia come pressioni, e le loro reciproche interazioni in relazione alla tipologia e alle caratteristiche specifiche dell’opera, nonché al contesto ambientale nel quale si inserisce, con particolare attenzione agli elementi di sensibilità e di criticità ambientali preesistenti. I Fattori ambientali sono:

- A. Popolazione e salute umana:** riferito allo stato di salute di una popolazione come risultato delle relazioni che intercorrono tra il genoma e i fattori biologici individuali con l’ambiente sociale, culturale e fisico in cui la popolazione vive.
- B. Biodiversità:** rappresenta la variabilità di tutti gli organismi viventi inclusi negli ecosistemi acquatici, terrestri e marini e nei complessi ecologici di cui essi sono parte. Si misura a livello di geni, specie, popolazioni ed ecosistemi. I diversi ecosistemi sono caratterizzati dalle interazioni tra gli organismi viventi e l’ambiente fisico che danno luogo a relazioni funzionali e, garantiscono la loro resilienza e il loro mantenimento in un buono stato di conservazione.
- C. Suolo, uso del suolo e patrimonio agroalimentare:** il suolo è inteso sotto il profilo pedologico e come risorsa non rinnovabile, uso attuale del territorio, con specifico riferimento al patrimonio agroalimentare.
- D. Geologia e acque:** sottosuolo e relativo contesto geodinamico, acque sotterranee e acque superficiali (interne, di transizione e marine) anche in rapporto con le altre componenti.
- E. Atmosfera:** il fattore Atmosfera formato dalle componenti “Aria” e “Clima”. Aria intesa come stato dell’aria atmosferica soggetta all’emissione da una fonte, al trasporto, alla diluizione e alla reattività nell’ambiente e quindi alla immissione nella stessa di sostanze di qualsiasi natura. Clima inteso come l’insieme delle condizioni

climatiche dell'area in esame, che esercitano un'influenza sui fenomeni di inquinamento atmosferico.

F. Sistema paesaggistico ovvero Paesaggio, Patrimonio culturale e Beni materiali: insieme di spazi (luoghi) complesso e unitario, il cui carattere deriva dall'azione di fattori naturali, umani e dalle loro interrelazioni, anche come percepito dalle popolazioni. Relativamente agli aspetti visivi, l'area di influenza potenziale corrisponde all'inviluppo dei bacini visuali individuati in rapporto all'intervento.

¹ "Linee guida per la predisposizione della Sintesi non Tecnica del SIA (art. 22, comma 4 e Allegato VII alla Parte Seconda del D.Lgs. 152/2006)" Rev.1 del 30.01.2018

La caratterizzazione di ciascuna tematica ambientale è estesa a tutta l'area vasta con specifici approfondimenti relativi all'area di sito.

Area vasta e area di sito possono assumere dimensioni/forme diverse a seconda della tematica ambientale analizzata.

L'area vasta è la porzione di territorio nella quale si esauriscono gli effetti significativi, diretti e indiretti, dell'intervento con riferimento alla tematica ambientale considerata. L'individuazione dell'area vasta è circoscritta al contesto territoriale individuato sulla base della verifica della coerenza con la programmazione e pianificazione di riferimento e della congruenza con la vincolistica. Le cartografie tematiche a corredo dello studio devono essere estese all'area vasta, in scala adeguata alla comprensione dei fenomeni.

L'area di sito comprende le superfici direttamente interessate dagli interventi in progetto e un significativo intorno di ampiezza tale da poter comprendere i fenomeni in corso o previsti. Gli approfondimenti di scala di indagine possono essere limitati all'area di sito.

I **dati e le informazioni** fornite nel SIA, completi, aggiornati e di dettaglio adeguato alle caratteristiche del progetto proposto, indicano le fonti utilizzate.

Il SIA tiene conto delle indagini svolte, anche ai fini della progettazione, e delle conoscenze acquisite nell'ambito degli eventuali studi preesistenti, nell'ottica di evitare duplicazioni dei dati. Sono descritte le metodologie utilizzate per individuare e valutare gli effetti significativi sull'ambiente al fine di poter ripercorrere e verificare l'informazione fornita.

Sono fornite informazioni dettagliate sulle eventuali difficoltà incontrate nel raccogliere i dati richiesti (ad esempio carenze tecniche o mancanza di conoscenze) nonché sulle principali incertezze riscontrate.

La presente relazione contiene le seguenti sezioni:

Quadro di riferimento Normativo;

Quadro di riferimento Programmatico

Quadro di riferimento Progettuale;

Quadro di riferimento Ambientale;

il **Quadro di Riferimento Normativo** elenca le leggi, normative e i provvedimenti di livello comunitario, nazionale, regionale e provinciale che interessano la progettazione delle opere in oggetto e la redazione del presente documento;

Il **Quadro di Riferimento Programmatico** fornisce gli elementi conoscitivi sulle relazioni tra gli atti di pianificazione

e programmazione territoriale e settoriale alle varie scale e l'opera progettata e in particolare comprende:

- La descrizione degli obiettivi previsti dagli strumenti pianificatori, di settore e territoriali nei quali è inquadrabile il progetto stesso nonché di eventuali disarmonie tra gli stessi;
- La descrizione di rapporti di coerenza del progetto con gli obiettivi perseguiti dagli strumenti pianificatori;
- La descrizione del progetto in relazione agli stati di attuazione degli strumenti pianificatori.

Il Quadro di Riferimento Progettuale descrive il rapporto tra territorio ed il progetto e le scelte progettuali effettuate in relazione a questo rapporto. In particolare precisa le caratteristiche dell'opera progettata sia in relazione agli aspetti tecnico/progettuali che alle azioni di progetto in cui è scomponibile con particolare riferimento a:

Il Quadro di Riferimento Ambientale, in cui è riportata la descrizione dello stato dell'ambiente e gli impatti delle azioni di progetto su ciascuna componente ambientale, è sviluppato secondo criteri descrittivi, analitici e revisionali; detto quadro:

- definisce l'ambito territoriale ed i sistemi ambientali interessati dal progetto, sia direttamente che indirettamente, entro cui è da presumere che possano manifestarsi perturbazioni significative sulla qualità degli stessi;
- stima qualitativamente e quantitativamente gli impatti indotti dall'opera sul sistema ambientale nonché le interazioni degli impatti con le diverse componenti ed i fattori ambientali anche in relazione ai rapporti esistenti tra essi;
- descrive le modificazioni delle condizioni d'uso e della fruizione potenziale del territorio in rapporto alla situazione preesistente;
- illustra i sistemi di intervento nelle ipotesi del manifestarsi di emergenze particolari.

4. QUADRO DI RIFERIMENTO NORMATIVO

Nel presente capitolo sono elencati ed analizzati quegli aspetti normativi e di indirizzo interessanti per giudicare la compatibilità e la coerenza del progetto con il quadro di riferimento legislativo vigente.

La Valutazione d'Impatto Ambientale è nata negli Stati Uniti nel 1969 con il National Environment Policy Act (NEPA) anticipando il principio fondatore del concetto di **Sviluppo Sostenibile**. In Europa tale procedura è stata introdotta dalla **Direttiva Comunitaria 85/337/CEE** (Direttiva del Consiglio del 27 giugno 1985, Valutazione dell'impatto ambientale di determinati progetti pubblici e privati) quale strumento fondamentale di **politica ambientale**.

La procedura di VIA viene strutturata sul principio dell'azione preventiva, in base al quale la migliore politica ambientale consiste nel prevenire gli effetti negativi legati alla realizzazione dei progetti anziché combatterne successivamente gli effetti. La struttura della procedura viene concepita per dare informazioni al pubblico e guidare il processo decisionale in maniera partecipata. La VIA nasce come strumento per individuare, descrivere e valutare gli effetti diretti/indiretti di un progetto su alcune componenti ambientali e di conseguenza sulla salute umana.

La VIA è stata recepita in Italia con la **Legge n. 349 dell'8 luglio 1986 e s.m.i.**, legge che Istituisce il Ministero dell'Ambiente e le norme in materia di danno ambientale. Il **D.P.C.M. 27 dicembre 1988 e s.m.i** contiene le Norme Tecniche per la redazione degli Studi di Impatto Ambientale e la formulazione del giudizio di compatibilità.

La **Direttiva 97/11/CE** (Direttiva del Consiglio concernente la valutazione dell'impatto ambientale di determinati progetti pubblici e privati, Modifiche ed integrazioni alla Direttiva 85/337/CEE) veniva presentata come revisione critica dopo l'esperienza di applicazione delle procedure di VIA in Europa. La direttiva ha ampliato il numero dei tipi di progetti da sottoporre a VIA (allegato I) e ha introdotto le fasi di "screening" e "scoping".

Il quadro normativo in Italia, relativo alle procedure di VIA, è stato ampliato a seguito dell'emanazione della cd. "**Legge Obiettivo**" (L.443/2001) ed il relativo decreto di attuazione (D.Lgs n. 190/2002). Il D.Lgs. individua una procedura di **VIA speciale**, con una apposita Commissione dedicata. Con la **delibera CIPE n. 57/2002** venivano date disposizioni sulla Strategia nazionale ambientale per lo sviluppo sostenibile 2000-2010 e si affermava come la VIA dovesse essere integrata a monte con Piani e Programmi che avessero già i criteri di sostenibilità ambientale, tramite la Valutazione Ambientale Strategica.

Il primo resoconto dell'andamento dell'applicazione della VIA in Europa è stato pubblicato nel 2003: la **Relazione della Commissione al Parlamento Europeo e al Consiglio sull'applicazione, sull'efficacia e sul funzionamento della direttiva 85/337/CEE, modificata dalla direttiva 97/11/CE**. La relazione riscontra problemi sul livello di soglie di ammissione alla VIA, sul controllo di qualità del procedimento di VIA, sul frazionamento dei progetti e la valutazione degli effetti cumulativi sull'ambiente. Risulta evidente la necessità di migliorare: la formazione del personale delle amministrazioni locali; la valutazione del rischio e i sistemi di monitoraggio; la sensibilizzazione sui nessi tra salute umana e ambiente; la sovrapposizione di procedure di autorizzazione ambientale; la facilitazione della partecipazione del pubblico.

Il D.Lgs. 3 aprile 2006, n. 152 intraprende la riorganizzazione della legislazione italiana in materia ambientale e cerca di superare tutte le dissonanze con le direttive europee pertinenti. La **Parte II** tratta delle procedure per la valutazione ambientale strategica (VAS), per la valutazione d'impatto ambientale (VIA) e per l'autorizzazione ambientale integrata (IPPC);

Un aggiornamento sulla applicazione della VIA in Europa è stato pubblicato nel 2009: la Relazione della Commissione al Consiglio, al Parlamento Europeo, al Comitato Economico e Sociale Europeo e al Comitato delle Regioni sull'applicazione e l'efficacia della direttiva VIA (dir. 85/337/CEE, modificata dalle direttive 97/11/CE e 2003/35/CE). I problemi individuati nel resoconto del 2003 non risultano ancora risolti e vengono individuate ulteriori difficoltà nelle procedure transfrontaliere e nell'esigenza di un migliore coordinamento tra VIA, altre

direttive (VAS, IPPC, Habitat e Uccelli, Cambiamenti climatici) e politiche comunitarie.

4.1 normativa statale

Il D.Lgs 3 aprile 2006, n. 152 e s.m.i., in particolare il D.Lgs n.4/2008, ha dato attuazione alla delega conferita al Governo dalla legge n. 308 del 2004 per il riordino, il coordinamento e l'integrazione della legislazione in materia ambientale. Dalla sua data di entrata in vigore (29 aprile 2006) ad oggi il Codice ha subito numerose modifiche ed integrazioni.

Il testo tratta delle tematiche di nostro interesse nella **Parte seconda - Procedure per la valutazione ambientale strategica (VAS), per la valutazione d'impatto ambientale (VIA) e per l'autorizzazione ambientale integrata (IPPC)**; Gli allegati alla Parte II illustrano quali sono le opere da sottoporre a **procedimento di VIA**:

- Allegato II, Progetti di competenza statale;
- Allegato III, Progetti di competenza delle regioni e delle province autonome di Trento e di Bolzano;
- Allegato IV, Progetti sottoposti alla verifica di assoggettabilità di competenza delle regioni e delle province autonome di Trento e di Bolzano;
- Allegato V, Criteri per la verifica di assoggettabilità di cui all'articolo 20;
- Allegato VII, Contenuti dello Studio di impatto ambientale di cui all'articolo 22; All'interno della Parte seconda (Tit. I, Art. 4, punto 4b) si legge:

b) la valutazione ambientale dei progetti ha la finalità di proteggere la salute umana, contribuire con un migliore ambiente alla qualità della vita, provvedere al mantenimento delle specie e conservare la capacità di riproduzione dell'ecosistema in quanto risorsa essenziale per la vita. A questo scopo, essa individua, descrive e valuta, in modo appropriato, per ciascun caso particolare e secondo le disposizioni del presente decreto, gli impatti diretti e indiretti di un progetto sui seguenti fattori:

- 1) l'uomo, la fauna e la flora;
- 2) il suolo, l'acqua, l'aria e il clima;
- 3) i beni materiali ed il patrimonio culturale;
- 4) l'interazione tra i fattori di cui sopra.

Alle "Modalità di svolgimento" (Tit. III, Art. 19) ritroviamo:

1. La valutazione d'impatto ambientale comprende, secondo le disposizioni di cui agli articoli da 20 a 28:

- a) lo svolgimento di una **verifica di assoggettabilità** (limitatamente alle ipotesi di cui all'articolo 6, comma 7);
- b) la definizione dei contenuti dello **studio di impatto ambientale**;
- c) la presentazione e la pubblicazione del progetto;
- f) lo svolgimento di **consultazioni**;
- g) la **valutazione dello studio ambientale e degli esiti delle consultazioni**;
- h) la decisione;
- i) l'informazione sulla decisione;
- j) il **monitoraggio**.

All'Art. 26 (Decisione) ritroviamo:

1. L'Autorità competente conclude con provvedimento espresso e motivato il procedimento di valutazione dell'impatto ambientale nei centocinquanta giorni successivi alla presentazione dell'istanza [...]
2. Il provvedimento di valutazione dell'impatto ambientale sostituisce o coordina tutte le autorizzazioni, intese, concessioni, licenze, pareri, nulla osta e assensi comunque denominati in materia ambientale, necessari per la realizzazione e l'esercizio dell'opera o dell'impianto.
3. Il provvedimento contiene le condizioni per la realizzazione, esercizio e dismissione dei progetti, nonché

quelle relative ad eventuali malfunzionamenti. In nessun caso può farsi luogo all'inizio dei lavori senza che sia intervenuto il provvedimento di valutazione dell'impatto ambientale.

4. I progetti sottoposti alla fase di valutazione devono essere realizzati entro cinque anni dalla pubblicazione del provvedimento di VIA. [...]

4.2 Lo studio di impatto ambientale

Lo Studio di Impatto Ambientale rappresenta il documento principale del procedimento di VIA e deve essere redatto conformemente alle prescrizioni relative ai Quadri di riferimento Programmatico, Progettuale ed Ambientale, come indicato nelle **Norme Tecniche per la redazione degli Studi di Impatto Ambientale**:

Le norme tecniche

Il Decreto Legislativo n. 104 del 16 giugno 2017 recante le norme di "Attuazione della direttiva 2014/52/UE del Parlamento europeo e del Consiglio, del 16 aprile 2014, che modifica la direttiva 2011/92/UE, concernente la valutazione dell'impatto ambientale di determinati progetti pubblici e privati, ai sensi degli articoli 1 e 14 della legge 9 luglio 2015, n. 114" ha modificato le norme che regolano il procedimento di VIA, fra queste, su proposta del Sistema nazionale a rete per la protezione dell'ambiente (SNPA), sono state redatte le **nuove linee guida nazionali e norme tecniche per l'elaborazione della documentazione finalizzata allo svolgimento della valutazione di impatto ambientale**, anche ad integrazione dei contenuti degli studi di impatto ambientale di cui all'Allegato VII".

Nello specifico il documento definisce il processo e i contenuti per la redazione degli **studi di impatto ambientale**, nell'ottica del perseguimento degli obiettivi di sostenibilità.

Lo Studio di Impatto Ambientale (SIA) deve restituire i contenuti minimi previsti dall'art. 22 del D.Lgs. 152/06 e ss.mm.ii. e deve essere predisposto secondo le indicazioni e i contenuti di cui all'allegato VII della Parte seconda del suddetto decreto, come integrato dalle presenti norme tecniche, e sulla base del parere espresso dall'Autorità competente a seguito della fase di consultazione prevista dall'art. 21 del medesimo, qualora attivata.

Lo Studio di Impatto Ambientale è redatto per le opere riportate negli allegati II e III della parte seconda del Dlgs. 152/06 e ss.mm.ii.

Di seguito si riporta una breve rassegna normativa relativa alla Valutazione di Impatto Ambientale e agli argomenti ad essa correlati

- Legge 8 luglio 1986 n. 349 - "Istituzione del Ministero dell'ambiente e norme in materia di danno ambientale";
- Decreto Presidente del Consiglio dei Ministri 10/08/1988 n. 377 - "Regolamentazione delle pronunce di compatibilità ambientale di cui all'art. 6 della legge 08/07/1986 n. 349, recante istituzione del Ministero dell'Ambiente e norme in materia di danno ambientale";
- Decreto Presidente del consiglio dei Ministri 27/12/1988 - "Norme tecniche per la redazione degli studi d'impatto ambientale e la formulazione del giudizio di compatibilità di cui all'art. 6 della Legge 349/86, adottate ai sensi dell'art. 3 del DPCM n. 377/1988";
- Decreto del Presidente della Repubblica 12/04/1996 - "Atto di indirizzo e coordinamento per l'attuazione dell'art. 40 comma 1 della legge 146/94, concernente disposizioni in materia di valutazione di impatto ambientale";
- D.P.R. 8 settembre 1997 n. 357 - "Regolamento recante attuazione della direttiva 92/43/CEE relativa alla conservazione degli habitat naturali e seminaturali, nonché della flora e della fauna selvatiche".
- Decreto del Presidente della Repubblica 11/02/1998 - "Disposizioni integrative al D.P.C.M. 377/1988, in materia

di disciplina delle pronunce di compatibilità ambientali, di cui alla L.349/1986";

- Decreto del Presidente del Consiglio dei Ministri del 3 settembre 1999 - "Atto di indirizzo e coordinamento che modifica ed integra il precedente atto di indirizzo e coordinamento per l'attuazione dell'art. 40 comma 1 della legge 146/1994 concernente disposizioni in materia di valutazione dell'impatto ambientale".
- D.P.R. 12 marzo 2003 n° 120 - "Regolamento recante modifiche ed integrazioni al decreto del Presidente della Repubblica 8 settembre 1997, n. 357, concernente attuazione della direttiva 92/43/CEE relativa alla conservazione degli habitat naturali e seminaturali, nonché della flora e della fauna selvatiche".
- D.Lgs n. 387 del 29/11/2003 "Attuazione della Direttiva 2001/CE relativa alla promozione dell'energia elettrica da fonti rinnovabili nel mercato interno dell'elettricità"
- Decreto Legislativo 152 maggio 2006 "Norme in materia ambientale". il Testo Unico Attuativo della Legge Delega Ambientale – Parte seconda: Valutazione impatto ambientale (VIA) strategica (VAS) e IPPC (art. 4-52).
- D.Lgs n.4/2008 ha integrato la Parte I, II, III e IV del T.U.A., dando completa attuazione al recepimento di alcune Direttive Europee e introducendo i principi fondamentali di: sviluppo sostenibile; prevenzione e precauzione; "chi inquina paga"; sussidiarietà; libero accesso alle informazioni ambientali;
- L. 8.7.1986, n. 349: è la legge istitutiva del Ministero dell'Ambiente; l'art. 6 riguarda la V.I.A.;
- D.P.C.M. 10.8.1988, n. 377: regola le pronunce di compatibilità ambientale;
- D.P.C.M. 27.12.1988: definisce le norme tecniche per la redazione degli studi di impatto e per il giudizio di compatibilità ambientale;
- L. 11.3.1988, n. 67: è la legge finanziaria 1988; l'art. 18 comma 5 istituisce la Commissione V.I.A.;
- Circolare Ministero Ambiente 11.8.1989: è relativa alla pubblicità degli atti;
- D.P.R. 5.10.1991, n. 460: modifica il D.P.C.M. 377/1988;
- D.P.R. 27.4.1992: integra il D.P.C.M. 377/88;
- L. 11.2.1994, n. 109: l'art. 16 individua il progetto definitivo come il livello di progettazione da sottoporre a V.I.A.;
- L. 11.2.1994, n. 146: è la legge comunitaria del 1993; l'art. 40 riguarda la V.I.A.;
- Circolare Ministero Ambiente 15.2.1996: è relativa alla pubblicità degli atti;
- D.P.R. 12.4.1996: è l'Atto di indirizzo e coordinamento nei confronti delle Regioni, in materia di V.I.A., in applicazione della L. 146/94 art. 40;
- Circolare Ministero Ambiente 7.10.1996 n. GAB/96/15208: è relativa alle opere eseguite per lotti;
- Circolare Ministero Ambiente 8.10.1996 n. GAB/96/15208: è relativa ai rapporti tra V.I.A. e pianificazione;
- D.P.R. 11.2.1998: integra il D.P.C.M. 377/88;
- D.Lgs. 31.3.1998, n. 112: gli artt. 34, 34 e 71 riguardano il conferimento alle Regioni delle funzioni in materia di V.I.A.;
- D.P.R. 2.9.1999 n. 348: regola gli studi di impatto per alcune categorie di opere ad integrazione del D.P.C.M. 27.12.1988;
- D.P.C.M. 3.9.1999: modifica ed integra il D.P.R. 12.4.1996;
- D.P.C.M. 1.9.2000: modifica e integra il D.P.R. 12.4.1996;
- R.D. 29.07.1927 n.1443: regola l'attività estrattiva e classifica le sostanze minerali.
- L.R. n.37 del 22.05.1985: dispone norme per la disciplina dell'attività delle cave;
- L.R. n.15 del 10.04.1985: prevede nuova normativa concernente gli interventi regionali nel settore estrattivo.
- Direttiva 85/337/CEE: è la direttiva di riferimento in materia di V.I.A.
- Direttiva 97/11/CE: modifica la precedente direttiva ed i relativi allegati.

4.3 normativa regionale

La Legge Regionale 12 aprile 2001, n. 11 "Norme sulla valutazione dell'impatto ambientale" (BURP n° 57 pubblicato il 12/04/2001) disciplina le procedure di valutazione di impatto ambientale (VIA) in Regione Puglia in attuazione della direttiva 85/337/CEE, così come modificata dalla direttiva 97/11/CE e dal decreto del Presidente della Repubblica 12 aprile 1996, integrato e modificato dal decreto del Presidente del Consiglio dei ministri 3 settembre 1999. La legge disciplina le procedure di valutazione di incidenza ambientale di cui al decreto del Presidente della Repubblica 8 settembre 1997, n. 357. Nella legge lo scopo della VIA è quello "di assicurare che nei processi decisionali relativi a piani, programmi di intervento e progetti di opere o di interventi, di iniziativa pubblica o privata, siano perseguiti la protezione e il miglioramento della qualità della vita umana, il mantenimento della capacità riproduttiva degli ecosistemi e delle risorse, la salvaguardia della molteplicità delle specie, l'impiego di risorse rinnovabili, l'uso razionale delle risorse" (art. 1 comma 2). Obiettivi della LR 11/2001 sono quelli di garantire (art. 1 comma 3):

- l'informazione;
- la partecipazione dei cittadini ai processi decisionali;
- la semplificazione delle procedure;
- la trasparenza delle decisioni.

Sono oggetto della procedura di valutazione di impatto ambientale i progetti di opere ed interventi sia pubblici che privati e gli interventi di modifica o di ampliamento su opere già esistenti, sia pubbliche che private. I progetti sono divisi in due gruppi di elenchi (Allegati A e B) a loro volta suddivisi in funzione dell'attribuzione della procedura di VIA a Regione, Province e Comuni (autorità competenti):

- *Allegati A: progetti obbligatoriamente sottoposti alla valutazione;*
- *Allegati B: progetti sottoposti alla fase di verifica purché non ricadenti neppure parzialmente in aree naturali protette, localizzazione che impone la valutazione obbligatoria.*
- *L'attribuzione delle competenze è basata sulle tipologie e sul dimensionamento delle opere e degli interventi e si suddivide nel seguente modo:*
- *Allegati A1 e B1: progetti di competenza della Regione (suddivisi nel caso dell'allegato B1 nelle categorie progetti di infrastrutture e altri progetti);*
- *Allegati A2 e B2: progetti di competenza della Provincia (suddivisi nel caso dell'allegato B2 nelle categorie agricoltura, industria energetica, industria dei prodotti alimentari, industrie dei tessili, del cuoio, del legno, della carta, industria della gomma e delle materie plastiche, progetti di infrastrutture e altri progetti);*
- *Allegati A3 e B3: progetti di competenza del Comune (suddivisi nel caso dell'allegato B1 nelle categorie progetti di infrastrutture e altri progetti).*

Il trasferimento delle funzioni conferite dalla legge n. 11/2001 alle Province, ai Comuni e agli Enti-Parco regionali (art. 31) è avvenuto per mezzo della L.R. 7/2007 "Disposizioni in campo ambientale, anche in relazione al decentramento delle funzioni amministrative in materia ambientale". Con tale legge sono state emanate, nelle more di un necessario più organico inquadramento della complessiva normativa regionale in materia di ambiente, alla luce del decreto legislativo 3 aprile 2006, n. 152 (Norme in materia ambientale), le prime disposizioni urgenti finalizzate sia a favorire il processo di decentramento di alcune funzioni amministrative in materia ambientale, nuove ovvero già disposte con la legge regionale 30 novembre 2000, o. 17 (conferimento di funzioni e compiti amministrativi in materia di tutela ambientale), sia ad apportare utili correttivi all'attuale normativa regionale vigente in varie materie.

La procedura di VIA, secondo la legge regionale 11/2001, si compone di fasi differenziate, verifica, specificazione dei contenuti e valutazione, che non rappresentano però dei passaggi obbligatori, ma una serie di tappe che possono o devono interessare un progetto in relazione alle sue caratteristiche specifiche, alla decisione dell'autorità competente ed alle scelte del proponente.

Si riportano di seguito i riferimenti normativi regionali in materia di VIA

- Legge regionale (Regione Puglia) 12-02-2014, n. 4. Semplificazioni del procedimento amministrativo.
- Modifiche e integrazioni alla legge regionale 12 aprile 2001, n. 11 (Norme sulla valutazione dell'impatto ambientale), alla legge regionale 14 dicembre 2012, n. 44 (Disciplina regionale in materia di valutazione ambientale strategica) e alla legge regionale 19 luglio 2013, n. 19 (Norme in materia di riordino degli organismi collegiali operanti a livello tecnico-amministrativo e consultivo e di semplificazione dei procedimenti amministrativi).
- Deliberazione della Giunta Regionale (Regione Puglia) 23-10-2012, n. 2122 Indirizzi per l'integrazione procedimentale e per la valutazione degli impatti cumulativi di impianti di produzione di energia da fonti rinnovabili nella Valutazione di Impatto Ambientale.
- Legge Regionale 12 aprile 2001 n. 11 - "Norme regionali sulla valutazione di impatto ambientale", che disciplina sia le procedure di VIA sia le procedure di Valutazione di Incidenza; all'art. 7 prevede che la Giunta definisca con direttive vincolanti, per tipologia di interventi od opere, le modalità e criteri di attuazione delle specifiche procedure di valutazione ambientale, individuando, tra l'altro, i contenuti e le metodologie per la predisposizione sia degli elaborati relativi alla procedura di verifica, sia dello studio di impatto ambientale
- Regolamento Regionale (Regione Puglia) 31-12-2010, n. 24 Regolamento attuativo del Decreto del Ministero per lo Sviluppo Economico del 10 settembre 2010, "Linee Guida per l'autorizzazione degli impianti alimentati da fonti rinnovabili", recante la individuazione di aree e siti non idonei alla installazione di specifiche tipologie di impianti alimentati da fonti rinnovabili nel territorio della Regione Puglia"
- Deliberazione della Giunta Regionale (Regione Puglia) n. 2614 del 28 dicembre 2009, Circolare esplicativa delle procedure di VIA e VAS ai fini dell'attuazione della Parte Seconda del D.lgs. 152/2006, come modificato dal D.lgs. 4/2008;
- Legge regionale (Regione Puglia) 21-10-2008, n. 31 Norme in materia di produzione di energia da fonti rinnovabili e per la riduzione di immissioni inquinanti e in materia ambientale.
- Legge regionale (Regione Puglia) 31-12-2007, n. 40 Disposizioni per la formazione del bilancio previsione 2008 e bilancio pluriennale 2008 – 2010 della Regione Puglia.
- Legge regionale (Regione Puglia) 03-08-2007, n. 25 Assestamento e seconda variazione al bilancio di previsione per l'esercizio finanziario 2007.
- Legge regionale (Regione Puglia) 14-06-2007, n. 17 Disposizioni in campo ambientale, anche in relazione al decentramento delle funzioni amministrative in materia ambientale.
- Deliberazione della Giunta Regionale della Puglia n. 716 del 31/05/2005
- D.lgs 387/2003 Procedimento per il rilascio delle autorizzazioni alla costruzione ed esercizio di impianti per la produzione di energia elettrica da fonti rinnovabili;
- Legge regionale (Regione Puglia) 12-04-2001, n. 11 Riesame legge regionale "Norme sulla valutazione dell'impatto ambientale".
- Legge regionale (Regione Puglia) 30-11-2000, n. 17 Conferimento di funzioni e compiti amministrativi in materia di tutela ambientale.
- Deliberazione della Giunta Regionale della Puglia n. 4444/1997 - "Recepimento da parte della Regione Puglia del D.P.R. del 12/4/1996 in materia di VIA";

4.4 quadro normativo energetico

4.4.1. normativa statale

Lo scenario delle norme italiane in campo energetico risulta frammentato tra diverse dispositivi; dalla legge 239/2004 sul riordino del sistema energetico, alla legge 99/2009 sulla sicurezza del settore energetico, al Dlgs 387/2003 (di recepimento della direttiva 2001/77/Ce) e al Dlgs 28/2011 (recepimento direttiva 2009/28/Ce), cui si affiancano il Dlgs 192/2005 e successive modifiche sul rendimento energetico in edilizia, modificato di Dl 4 giugno 2013, n. 63, convertito in legge 90/2013 con le norme di recepimento della direttiva 2010/31/Ue.

Infine il Dlgs 4 luglio 2014, n. 104 ha recepito la direttiva sull'efficienza energetica 2012/27/Ue.

Ad oggi, secondo la normativa vigente, su tutto lo Stato la costruzione, l'esercizio e la modifica di impianti di produzione di energia elettrica alimentati da fonti rinnovabili, delle opere connesse e delle infrastrutture collegate, sono soggetti ad autorizzazione unica rilasciata dalla Regione o dalla Provincia delegata.

Legge n. 239/04 di riordino del settore energetico

Con riferimento alla costruzione ed esercizio degli elettrodotti facenti parte della rete nazionale di trasporto dell'energia elettrica, la legge stabilisce che, trattandosi di attività di preminente interesse statale, sono soggette a un'autorizzazione unica, rilasciata dal Ministero dello Sviluppo Economico di concerto con il Ministero dell'Ambiente e della Tutela del Territorio e del Mare e previa intesa con la Regione o le Regioni interessate, "la quale sostituisce autorizzazioni, concessioni, nulla osta e atti di assenso comunque denominati previsti dalle norme vigenti, costituendo titolo a costruire e ad esercire tali infrastrutture in conformità al progetto approvato".

Nell'ambito del procedimento unico, ove richiesto dal D.lgs. 152/06 (Norme in materia ambientale), si svolge la valutazione di impatto ambientale. "L'autorizzazione comprende la dichiarazione di pubblica utilità, indifferibilità ed urgenza dell'opera, l'eventuale dichiarazione di inamovibilità e l'apposizione del vincolo preordinato all'esproprio dei beni in essa compresi, conformemente al decreto del Presidente della Repubblica 8 giugno 2001, n. 327, recante il testo unico delle disposizioni legislative e regolamentari in materia di espropriazione per pubblica utilità.

Qualora le opere comportino variazione degli strumenti urbanistici, il rilascio dell'autorizzazione ha effetto di variante urbanistica".

Decreto Legislativo 29/12/2003, n. 387: attuazione della direttiva 2001/77/CE relativa alla promozione dell'energia elettrica prodotta da fonti energetiche rinnovabili nel mercato interno dell'elettricità. Il Decreto, nel rispetto della disciplina nazionale, comunitaria ed internazionale vigente, nonché nel rispetto dei principi e criteri direttivi stabiliti dall'articolo 43 della legge 1° marzo 2002, n. 39, è finalizzato a:

- promuovere un maggior contributo delle fonti energetiche rinnovabili alla produzione di elettricità nel relativo mercato italiano e comunitario;
- promuovere misure per il perseguimento degli obiettivi indicativi nazionali di cui all'articolo 3, comma 1;
- concorrere alla creazione delle basi per un futuro quadro comunitario in materia;
- favorire lo sviluppo di impianti di microgenerazione elettrica alimentati da fonti rinnovabili, in particolare per gli impieghi agricoli e per le aree montane.

Decreto del Ministero dello Sviluppo Economico del 10/09/2010: linee guida per il procedimento di cui all'articolo 12 del decreto legislativo 29 dicembre 2003, n. 387 per l'autorizzazione alla costruzione e all'esercizio di impianti di produzione di elettricità da fonti rinnovabili nonché linee guida tecniche per gli impianti stessi".

Le linee guida per lo svolgimento del procedimento di autorizzazione alla costruzione ed esercizio degli impianti di produzione di energia da fonti rinnovabili sono state emanate in ottemperanza dell'art. 12, comma 10, del D.lgs.

387/03 in materia di fonti rinnovabili.

Il provvedimento è entrato in vigore il 3 ottobre 2010 e si applica ai procedimenti avviati dal 1° gennaio 2011. Entro il medesimo termine le Regioni dovranno recepirle. Nelle more, si applicheranno comunque le linee guida nazionali.

Le linee guida prevedono che il proponente debba integrare l'istanza con la documentazione richiesta nelle linee guida.

È stato precisato che tra le opere connesse, oggetto di autorizzazione unica ex D.lgs. 387/03, rientrano tutte le opere necessarie alla connessione indicate nel preventivo per la connessione, ovvero nella soluzione tecnica minima generale, predisposte dal gestore di rete ed esplicitamente accettate dal proponente, con l'esclusione dei nuovi elettrodotti o dei potenziamenti inseriti da Terna nel Piano di Sviluppo, fatta eccezione per l'allegato connessioni.

Viene poi espressamente previsto che, tra i documenti che il proponente deve allegare alla richiesta di autorizzazione dell'impianto, vi sia, a pena di improcedibilità, il preventivo per la connessione, redatto dal gestore di rete ed esplicitamente accettato dal proponente, compresi tutti gli elaborati tecnici relativi al progetto degli impianti per la connessione. E' poi prevista un'informativa alle Regioni interessate circa le soluzioni di connessione elaborate e accettate per impianti con potenza nominale non inferiore a 200 kW con cadenza quadrimestrale.

Decreto legislativo 03 marzo 2011, n.28: Attuazione della direttiva 2009/28/CE sulla promozione dell'uso dell'energia da fonti rinnovabili, recante modifica e successiva abrogazione delle direttive 2001/77/CE e 2003/30/CE. (Gazzetta Ufficiale del 28 marzo 2011, n.71)

Il decreto legislativo conferma il principio del procedimento unico per l'autorizzazione congiunta degli impianti e delle opere di connessione previste dal preventivo di connessione, anche se funzionali a più impianti Allegato 1 - Quadro normativo di riferimento | 89 (es. stazioni di raccolta) già sancito dal decreto legislativo 29 dicembre 2003, n. 387.

Con riferimento alla sola realizzazione di "opere di sviluppo funzionali all'immissione e al ritiro dell'energia prodotta da una pluralità di impianti non inserite nei preventivi di connessione, richiedono l'autorizzazione", si prevede che l'autorizzazione sia conseguita a conclusione di un procedimento di competenza regionale.

Le Regioni, nel disciplinare il procedimento di autorizzazione in parola, devono garantire il coordinamento tra i tempi di sviluppo delle reti e di sviluppo degli impianti di produzione e potranno delegare alle Province il rilascio delle autorizzazioni.

Il Piano di sviluppo della rete di trasmissione prevede in apposite sezioni le opere funzionali all'immissione e al ritiro dell'energia prodotta da una pluralità di impianti non inserite nelle soluzioni di connessione, nonché gli interventi di potenziamento della rete che risultano necessari per assicurare l'immissione e il ritiro integrale dell'energia prodotta dagli impianti a fonte rinnovabile già in esercizio. Questi ultimi interventi comprendono anche i sistemi di accumulo finalizzati a facilitare il dispacciamento degli impianti non programmabili.

Per quanto riguarda i sistemi di accumulo dell'energia e le altre opere utili al dispacciamento dell'energia prodotta da impianti alimentati da fonti rinnovabili previste dalle sezioni del Piano di sviluppo sopra descritte, si prevede che l'Autorità assicuri una remunerazione degli investimenti per la realizzazione e la gestione delle suddette opere "che tenga adeguatamente conto dell'efficacia ai fini del ritiro dell'energia da fonti rinnovabili, della rapidità di esecuzione ed entrata in esercizio delle medesime opere, anche con riferimento differenziato a ciascuna zona del mercato elettrico e alle diverse tecnologie di accumulo".

Le imprese distributrici di energia elettrica sono chiamate a elaborare ogni anno un piano di sviluppo della loro

rete, secondo modalità individuate dall’Autorità per l’energia elettrica e il gas, in coordinamento con Terna e in coerenza con i contenuti del Piano di sviluppo della rete di trasmissione nazionale. I piani devono indicare i principali interventi e i relativi tempi di realizzazione.

Decreto legislativo del 08/11/2021 n. 199 - Attuazione della direttiva (UE) 2018/2001 del Parlamento europeo e del Consiglio, dell'11 dicembre 2018, sulla promozione dell'uso dell'energia da fonti rinnovabili.

Tale decreto, reca disposizioni in materia di energia da fonti rinnovabili e definisce gli strumenti, i meccanismi, gli incentivi e il quadro istituzionale, finanziario e giuridico, necessari per il raggiungimento degli obiettivi di incremento della quota di energia da fonti rinnovabili al 2030. Il Decreto è entrato in vigore il 15 dicembre 2021 e presenta, tra le novità più rilevanti, l’incremento al 60% della copertura da fonti rinnovabili dei consumi energetici di edifici nuovi o soggetti a ristrutturazioni rilevanti. Tale obbligo sarà operativo dopo 180gg dalla data di entrata in vigore, per cui per tutti i titoli abilitativi presentati a partire dal 13 giugno 2022. Per gli edifici pubblici tale obbligo sale al 65%.

Il Decreto definisce anche le procedure e i titoli abilitativi da utilizzare per l’installazione degli impianti negli edifici. Fra le novità introdotte vengono stabiliti i criteri dell'individuazione delle aree idonee alla realizzazione di impianti a fonti rinnovabili. In particolare all’art 20 vengono stabiliti i seguenti criteri d’individuazione delle aree idonee alle FER:

- Le aree non incluse tra le aree idonee non possono essere dichiarate non idonee all'installazione di impianti di produzione di energia rinnovabile, in sede di pianificazione territoriale ovvero nell'ambito di singoli procedimenti, in ragione della sola mancata inclusione nel novero delle aree idonee.
- Le aree che non sono ricomprese nel perimetro dei beni sottoposti a tutela ai sensi del decreto legislativo 22 gennaio 2004, n. 42, nè ricadono nella fascia di rispetto dei beni sottoposti a tutela ai sensi della parte seconda oppure dell'articolo 136 del medesimo decreto legislativo. ... **la fascia di rispetto è determinata considerando una distanza dal perimetro di beni sottoposti a tutela di 3 chilometri per gli impianti eolici e di 500 metri per gli impianti fotovoltaici.**

Linee Guida in materia di Impianti Agrivoltaici

Il 27/06/2022 sono state pubblicate dal MITE le “Linee Guida in materia di Impianti Agrivoltaici”; il documento descrive le caratteristiche minime e i requisiti che un impianto fotovoltaico dovrebbe possedere per essere definito fotovoltaico, sia per ciò che riguarda gli impianti più avanzati, che possono accedere agli incentivi PNRR, sia per ciò che concerne le altre tipologie di impianti agrivoltaici, che possono comunque garantire un’interazione più sostenibile fra produzione energetica e produzione agricola.

4.4.2. normativa regionale per le energie rinnovabili

La Regione Puglia, nel quadro nazionale, rappresenta una realtà dinamica a livello di legislazione sulle energie alternative, partendo dall’energia eolica e da quella fotovoltaica.

I principali riferimenti normativi di settore sono i seguenti:

Legge regionale n. 44 del 13 agosto 2018: "Assestamento e variazione al bilancio di previsione per l'esercizio finanziario 2018 e pluriennale 2018-2020", con la quale, grazie agli artt. 18 e 19, vengono effettuate ulteriori modifiche ed integrazioni alla Legge regionale n. 25 del 2012 per quanto riguarda gli iter autorizzativi degli impianti di produzione di energia elettrica alimentati da fonti rinnovabili.

Legge regionale n. 38 del 16 luglio 2018: "Modifiche e integrazioni alla legge regionale 24 settembre 2012, n. 25 (Regolazione dell'uso dell'energia da fonti rinnovabili)". La legge effettua modifiche e integrazioni alla L.R. 25/2012, per quanto riguarda la conferenza di servizi e per i procedimenti autorizzativi degli impianti alimentati da fonti rinnovabili e cogenerativi. Come previsto dal Dlgs 222/2016 viene eliminata la procedura abilitativa semplificata (PAS) e sostituita dalla Segnalazione Certificata di Inizio Attività (SCIA), per gli impianti a fonti rinnovabili aventi potenza inferiore alle soglie oltre le quali è richiesta l'Autorizzazione Unica. Per gli impianti di taglia inferiore e con determinate caratteristiche, come previsto dalle Linee guida nazionali (Decreto 10/09/2010), continua ad applicarsi la semplice comunicazione al Comune. La legge, inoltre, disciplina nel dettaglio il procedimento Autorizzativo Unico anche per la costruzione e l'esercizio di impianti di cogenerazione di potenza termica inferiore ai 300 MW.

Determinazione del Dirigente Sezione Infrastrutture Energetiche e Digitali 24 ottobre 2016, n. 49: Autorizzazione Unica ai sensi del D.Lgs. n. 387/2003 relativa alla costruzione ed all'esercizio di impianti per la produzione di energia elettrica da fonti energetiche rinnovabili. Applicazione D.M. del 23.06.2016. Tale norma dispone che le Autorizzazioni Uniche debbano prevedere una durata pari a 20 anni a partire dalla data di entrata in esercizio commerciale dell'impianto, come previsto dal D.M. del 23.06.2016.

Dgr n. 1320 del 27 giugno 2014, che modifica la Circolare 1/2012 che contiene requisiti e procedure autorizzative per la realizzazione di serre fotovoltaiche sul territorio regionale.

Delibera della Giunta Regionale n. 581 del 02/04/2014: "Analisi di scenario della produzione di energia da Fonti Energetiche Rinnovabili sul territorio regionale. Criticità di sistema e iniziative conseguenti".

Regolamento Regionale 30 novembre 2012, n. 29: "Modifiche urgenti, ai sensi dell'art. 44 comma 3 dello Statuto della Regione Puglia (L.R. 12 maggio 2004, n. 7), del Regolamento Regionale 30 dicembre 2010, n. 24 "Regolamento attuativo del Decreto del Ministero dello Sviluppo del 10 settembre 2010 Linee Guida per l'autorizzazione degli impianti alimentati da fonti rinnovabili, recante la individuazione di aree e siti non idonei alla installazione di specifiche tipologie di impianti alimentati da fonti rinnovabili nel territorio della Regione Puglia."

Legge Regionale n. 25 del 24 settembre 2012: "Regolazione dell'uso dell'energia da fonti rinnovabili". La presente legge dà attuazione alla Direttiva Europea del 23 aprile 2009, n. 2009/28/CE. Prevede che entro sei mesi dalla data di entrata in vigore della presente legge la Regione Puglia adegua e aggiorna il Piano energetico ambientale regionale (PEAR) e apporta al regolamento regionale 30 dicembre 2010, n. 24 (Regolamento attuativo del decreto del Ministero per lo Sviluppo Economico 10 settembre 2010 "Linee Guida per l'autorizzazione degli impianti alimentati da fonti rinnovabili"), le modifiche e integrazioni eventualmente necessarie al fine di coniugare le previsioni di detto regolamento con i contenuti del PEAR. A decorrere dalla data di entrata in vigore della presente legge, vengono aumentati i limiti indicati nella tabella A allegata al d.lgs. 387/2003 per l'applicazione della PAS. La Regione approverà entro 31/12/2012 un piano straordinario per la promozione e lo sviluppo delle energie da fonti rinnovabili, anche ai fini dell'utilizzo delle risorse finanziarie dei fondi strutturali per il periodo di programmazione 2007/2013.

Deliberazione della Giunta Regionale 28 marzo 2012 n. 602: Individuazione delle modalità operate per

l'aggiornamento del Piano Energetico Ambientale Regionale (PEAR) e avvio della procedura di Valutazione Ambientale Strategica (VAS).

Delibera della GR n. 461 del 10 Marzo 2011 riportante: "Indicazioni in merito alle procedure autorizzative e abilitative di impianti fotovoltaici collocati su edifici e manufatti in genere".

Regolamento attuativo del Decreto del Ministero per lo Sviluppo Economico del 10 settembre 2010, "Linee Guida per l'autorizzazione degli impianti alimentati da fonti rinnovabili", recante la individuazione di aree e siti non idonei alla installazione di specifiche tipologie di impianti alimentati da fonti rinnovabili nel territorio della Regione Puglia".

Deliberazione della Giunta Regionale della Puglia 26 ottobre 2010, n. 2259: Procedimento di autorizzazione unica alla realizzazione ed all'esercizio di impianti di produzione di energia elettrica da fonti rinnovabili. Oneri istruttori. Integrazioni alla DGR n. 35/2007.

Legge regionale n. 31 del 21/10/2008: "Norme in materia di produzione di energia da fonti rinnovabili e per la riduzione di immissioni inquinanti e in materia ambientale".

Deliberazione della Giunta Regionale della Puglia 23 gennaio 2007, n. 35: "Procedimento per il rilascio dell'Autorizzazione unica ai sensi del Decreto Legislativo 29 dicembre 2003, n. 387 e per l'adozione del provvedimento finale di autorizzazione relativa ad impianti alimentati da fonti rinnovabili e delle opere agli stessi connesse, nonché delle infrastrutture indispensabili alla costruzione e all'esercizio."

4.4.3. normativa Provinciale per le energie rinnovabili

Il Piano Territoriale di Coordinamento Provinciale (PTCP) all'Art. 61. Produzione di energia elettrica da sistemi fotovoltaici, prevede che la pianificazione e la progettazione di infrastrutture di produzione di energia da fonti rinnovabili deve seguire gli indirizzi della normativa statale e regionale, dando specifica attuazione del Piano Energetico Ambientale Regionale (PEAR) e del Piano Energetico Ambientale Provinciale (PEAP);

In attesa dell'approvazione del PEAP, il PTCP tiene conto di quanto previsto dal D.M. 15/03/12, in merito agli obiettivi intermedi e finali che ciascuna regione e provincia autonoma deve conseguire ai fini degli obiettivi nazionali in materia di fonti rinnovabili, fino al 2020.

4.4.4. riferimenti nazionali per la tutela del paesaggio

Considerando l'ordinamento italiano, disposizioni relative al paesaggio ed alla pianificazione paesaggistica si ritrovano già nella legge 29 n. 1497 del giugno 1939[8], relativa alla Protezione delle bellezze naturali.

La tutela del paesaggio è stata poi prevista nella Costituzione all' art. 9 dove si legge che la Repubblica Italiana, oltre a promuovere lo sviluppo della cultura e la ricerca scientifica e tecnica, tutela il paesaggio e il patrimonio storico e artistico della Nazione.

In ambito urbanistico la legge n. 765 del 6 agosto 1967 (Modifiche ed integrazioni alla legge urbanistica 17 agosto 1942, n. 1150) all'art. 3 indica la tutela del paesaggio quale finalità idonea a consentire l'introduzione di modifiche al piano regolatore generale comunale. La legge n. 1187 del 19 novembre 1968 (contenente anch'essa modifiche ed integrazioni alla legge urbanistica n. 1150/1942), nell' art. 1, affermando che i piani regolatori generali devono indicare i vincoli da osservare nelle zone a carattere storico, ambientale e paesistico, implica la necessità di individuare i valori paesaggistici stessi.

Con il Decreto Legislativo n. 616/ 1977 nell'art. 82 le funzioni amministrative per la protezione delle bellezze naturali per quanto attiene alla loro individuazione, alla loro tutela e alle relative sanzioni, vengono, almeno

parzialmente, delegate alle Regioni creando un conflitto di competenze solo parzialmente sanato.

Potenzialmente incisiva nella tutela ambientale e paesaggistica è la cosiddetta **Legge Galasso** (n. 431 del 8 agosto 1985, Conversione in legge con modificazioni del decreto legge 27 giugno 1985, n. 312 concernente disposizioni urgenti per la tutela delle zone di particolare interesse ambientale).

Tale legge sottopone a vincolo paesaggistico (ai sensi della legge n. 1497 del 29-6-1939) i territori costieri ed i territori contermini ai laghi i fino a 300 metri dalla linea di battigia, i fiumi, i torrenti ed i corsi d'acqua (iscritti negli elenchi di cui al testo unico delle disposizioni di legge sulle acque ed impianti elettrici, Regio decreto 11-12-1933, n. 1775), e le relative sponde degli argini per una fascia di 150 metri ciascuna; le montagne per la parte eccedente 1.600 metri sul livello del mare per la catena alpina e 1.200 metri sul livello del mare per la catena appenninica e per le isole; i ghiacciai e i circhi glaciali; i parchi e le riserve nazionali o regionali, nonché i territori di protezione esterna dei parchi; i territori coperti da foreste e da boschi, anche se percorsi o danneggiati dal fuoco, e quelli sottoposti a vincolo di rimboschimento; le aree assegnate alle università agrarie e le zone gravate da usi civici; le zone umide incluse nell'elenco di cui al decreto del Presidente della Repubblica 13-3-1976, n. 448 (concernente l'Esecuzione della convenzione relativa alle zone umide di importanza internazionale, firmata a Ramsar il 2 febbraio 1971); i vulcani; le zone di interesse archeologico.

Alcuni dei vincoli della Legge Galasso, che dovrebbero secondo scienziati e ambientalisti avere valore nazionale, sarebbero stati demandati alle Regioni con il Decreto Legislativo n. 112 del 31 marzo 1998 (conferimento di funzioni e compiti amministrativi dello Stato alle regioni ed agli enti locali, in attuazione del capo I della legge 15 marzo 1997, n. 59). Ma la sentenza della Corte Costituzionale 407/2000 ha classificato la "tutela dell'ambiente" come valore trasversale dell'ordinamento giuridico e quindi non attribuibile ad unico referente istituzionale.

La tutela paesaggistica è stata confermata dal Testo unico delle disposizioni legislative in materia di beni culturali e ambientali del 1999 (D.Lgs n. 490) dove, all'articolo 139, si citano tra i Beni soggetti a tutela le bellezze geologiche e naturali, i complessi di cose immobili che compongano un caratteristico aspetto avente valore estetico e tradizionale, le bellezze panoramiche e i punti di vista o di belvedere, accessibili al pubblico dai quali si goda lo spettacolo di quelle bellezze.

I contenuti di tali normative sono stati, infine, inclusi nel **Codice dei beni culturali e del paesaggio** (Decreto Legislativo 22 gennaio 2004, n. 42 Codice dei beni culturali e del paesaggio, ai sensi dell'articolo 10 Legge 6 luglio 2002, n. 137) che, entrato in vigore prima della ratifica della Convenzione Europea sul Paesaggio da parte dell'Italia, tiene conto di molte delle sue disposizioni.

Il Codice dichiara beni paesaggistici gli immobili e le aree costituenti espressione dei valori storici, culturali, naturali, morfologici ed estetici del territorio. In riferimento al paesaggio, all'art. 6 viene definita la valorizzazione del patrimonio culturale comprendendovi la riqualificazione degli immobili e delle aree sottoposti a tutela compromessi o degradati, ovvero la realizzazione di nuovi valori paesaggistici coerenti ed integrati.

Le norme fondamentali delle precedenti normative sono state, infine, fissate nell'ultima versione del **Testo Unico Ambientale** (DLG 03-04-2006 n.152. agg. 2013) dove viene, tra l'altro, ripresa la normativa europea sulla trasparenza e si afferma (art. 3 sexies) che chiunque, senza essere tenuto a dimostrare la sussistenza di un interesse giuridicamente rilevante, può accedere alle informazioni relative allo stato dell'ambiente e del paesaggio nel territorio nazionale.

4.4.5. riferimenti regionali per la tutela del paesaggio

Al fine di assicurare la tutela e la conservazione dei valori ambientali e l'identità sociale e culturale e lo sviluppo sostenibile del territorio regionale, la Regione, si è dotata del **Piano Paesaggistico Territoriale Regionale (PPTR)**, approvato dalla Regione Puglia con delibera n.176 del 16 febbraio 2015, ai sensi del decreto legislativo 22 gennaio

2004, n. 42 (Codice dei beni culturali e del paesaggio, ai sensi dell'articolo 10 della legge 6 luglio 2002, n. 137), conformemente ai principi espressi nell'articolo 9 della Costituzione, nella Convenzione europea relativa al paesaggio, firmata a Firenze il 20 ottobre 2000, ratificata ai sensi della legge 9 gennaio 2006, n. 14, e nell'articolo 2 dello Statuto regionale

4.4.6. riferimenti provinciali per la tutela del paesaggio

Il Piano Territoriale di Coordinamento Provinciale PTCP di Foggia definisce gli assetti fondamentali del territorio provinciale tenendo conto delle prevalenti vacanze e delle caratteristiche geologiche, morfologiche, idrogeologiche, paesaggistiche, ambientali e culturali della Provincia.

La pianificazione di area vasta ha nel Piano Territoriale di Coordinamento Provinciale (PTCP) il suo strumento principe. Al contrario di altri strumenti, quali il piano strategico di area vasta, funzionale alla programmazione dello sviluppo nella logica della finanza di progetto statale e comunitaria, il PTCP è obbligatorio in quanto espressamente previsto dalle leggi statali (L. 142/1990 e Dlgs 267/2000) e regionali (LR 20/2001), anche di settore, per l'esercizio delle competenze proprie dell'Ente Provincia e di quelle ad esso trasferite e/o delegate dal legislatore statale e regionale.

5. QUADRO DI RIFERIMENTO PROGRAMMATICO

Il quadro di riferimento programmatico fornisce gli elementi conoscitivi sulle relazioni tra l'opera progettata e gli atti di pianificazione e programmazione territoriale e settoriale.

Il quadro di riferimento programmatico cui riferirsi per valutare la compatibilità ambientale di un progetto si compone dei seguenti aspetti:

- Stato della pianificazione vigente;
- La descrizione dei rapporti di coerenza del progetto con gli obiettivi perseguiti dagli strumenti pianificatori.

Pertanto il presente capitolo tratta:

- a) la descrizione del progetto in relazione agli stati di attuazione degli strumenti pianificatori, di settore e territoriali, nei quali è inquadrabile il progetto stesso;
- b) la descrizione dei rapporti di coerenza del progetto con gli obiettivi perseguiti dagli strumenti pianificatori, evidenziando, con riguardo all'area interessata:
 - le eventuali modificazioni intervenute con riguardo alle ipotesi di sviluppo assunte a asse delle pianificazioni;
 - l'indicazione degli interventi connessi, complementari o a servizio rispetto a quello proposto, con le eventuali previsioni temporali di realizzazione;
- c) l'indicazione dei tempi di attuazione dell'intervento e delle eventuali infrastrutture a servizio e complementari.

Nel trattare tale argomento, si è fatto riferimento ai documenti di pianificazione e programmazione prodotti nel tempo a livello comunitario, nazionale e dai differenti Enti territoriali preposti (Regione, Provincia, Comuni, ecc.) relativamente all'area vasta entro cui ricade l'intervento progettuale. In particolare, gli strumenti di programmazione e pianificazione analizzati per il presente studio sono stati:

5.1 la politica energetica

Le fonti di energia rinnovabili (energia eolica, energia solare, energia idroelettrica, energia oceanica, energia geotermica, biomassa e biocarburanti) costituiscono alternative ai combustibili fossili che contribuiscono a ridurre le emissioni di gas a effetto serra, a diversificare l'approvvigionamento energetico e a ridurre la dipendenza dai mercati volatili e inaffidabili dei combustibili fossili, in particolare del petrolio e del gas.

La legislazione UE sulla promozione delle energie rinnovabili si è evoluta in maniera significativa negli ultimi anni. Nel 2009, i leader dell'UE hanno fissato l'obiettivo di una quota del 20% del consumo energetico da fonti rinnovabili entro il 2020.

Nel 2018, è stato concordato l'obiettivo di una quota del 32% del consumo energetico da fonti rinnovabili entro il 2030.

A livello Ue, vi è altresì il cosiddetto "pacchetto invernale" di direttive in materia di energia, "Energia pulita per tutti gli europei". Il corposo gruppo di 8 provvedimenti è stato approvato da Parlamento Ue e Consiglio: la direttiva 5 giugno 2019, n. 2019/944/Ue e il regolamento 5 giugno 2019, n. 2019/943/Ue sono relativi al mercato interno dell'elettricità, mentre i regolamenti 2019/941/Ue e 2019/942/Ue sono relativi rispettivamente alla prevenzione dei rischi da blackout e alla cooperazione tra i regolatori nazionali dell'energia.

Il futuro quadro politico per il periodo post 2030 è in fase di discussione.

Nel trattare tale argomento, si è fatto riferimento ai documenti di pianificazione e programmazione prodotti nel tempo a livello nazionale e dai differenti Enti territoriali preposti (Regione, Provincia, Comuni, ecc.) relativamente all'area vasta entro cui ricade l'intervento progettuale. In particolare, gli strumenti di programmazione e pianificazione analizzati per il presente studio sono stati:

per la pianificazione di settore:

- Piano Nazionale Integrato per l'Energia e il Clima 2030 (PNIEC);
- D.Lgs. 387/03: Attuazione direttiva 2001/77/CE del 27 settembre 2001;
- Programma Operativo Interregionale "Energie rinnovabili e risparmio energetico" 2007-2013 (POI);
- Piano Energetico Ambientale Regionale (PEAR);

Per la pianificazione territoriale ed urbanistica:

1. Piano Energetico Regionale (PEAR)
2. PIANO PAESISTICO TERRITORIALE REGIONALE
3. PRG di Volturino
4. PIANO TERRITORIALE DI COORDINAMENTO PROVINCIALE (PTCP)
5. PIANO FAUNISTICO REGIONALE 2018-2023
6. Piano stralcio per l'Assetto Idrogeologico (PAI) del UoM Regionale Puglia e Interregionale Ofanto (ex AdB interr. Puglia).

Inoltre è stata valutata la coerenza del progetto rispetto ad una serie di vincoli presenti sul territorio di interesse, analizzando in particolare:

- Rete Natura 2000 (sistema coordinato e coerente di aree destinate alla conservazione della diversità biologica presente nel territorio dell'Unione Europea);
- la direttiva "Habitat" n.92/43/CEE e la direttiva sulla "Conservazione degli uccelli selvatici" n.79/409 CEE per quanto riguarda la delimitazione delle Zone a Protezione Speciale (ZPS.);
- aree protette ex legge regionale n. 19/97 ("Norme per l'istituzione e la gestione delle aree naturali protette nella Regione");
- aree protette statali ex lege n. 394/91 ("Legge quadro sulle aree protette");
- vincoli rivenienti dalla Legge n°1089 del 1.6.1939 ("Tutela delle cose d'interesse storico ed artistico");
- vincoli ai sensi della Legge n°1497 del 29.6.1939 ("Protezione delle bellezze naturali");
- vincolo idrogeologico ai sensi del R.D. n. 3267 del 30.12.1923 ("Riordinamento e riforma della legislazione in materia di boschi e terreni montani").

- Ulivi monumentali ai sensi dell'art. 5 della Legge Regionale 14/2007 Per ciascuno di tali strumenti, si riportano nel seguito le specifiche relazioni di dettaglio che analizzano con rigore le corrispondenze tra azioni progettuali e strumenti considerati

5.2 pianificazione di settore

5.2.1. Decreto Interministeriale del 10 novembre 2017 Strategia Energetica Nazionale, SEN.

La Strategia Energetica Nazionale, SEN, è stata adottata con Decreto Interministeriale del 10 novembre 2017 emesso dal Ministero dello Sviluppo Economico e dal Ministero dell'Ambiente e della Tutela del Mare (oggi MASE, Ministero dell'Ambiente e della Sicurezza Energetica). Si tratta del documento di indirizzo del Governo Italiano per trasformare il sistema energetico nazionale necessario per raggiungere gli obiettivi climatico-energetici al 2030. Appare opportuno richiamare alcuni concetti direttamente tratti dal sito del Ministero dello Sviluppo Economico, www.sviluppoeconomico.gov.it:

La SEN2017 è il risultato di un processo articolato e condiviso durato un anno che ha coinvolto, sin dalla fase istruttoria, gli organismi pubblici operanti sull'energia, gli operatori delle reti di trasporto di elettricità e gas e qualificati esperti del settore energetico. Nella fase preliminare sono state svolte due audizioni parlamentari, riunioni con i gruppi parlamentari, le Amministrazioni dello Stato e le Regioni. La proposta di Strategia è stata quindi posta in consultazione pubblica per tre mesi, con una ampia partecipazione: oltre 250 tra associazioni, imprese, organismi pubblici, cittadini e esponenti del mondo universitario hanno formulato osservazioni e proposte, per un totale di 838 contributi tematici, presentati nel corso di un'audizione parlamentare dalle Commissioni congiunte Attività produttive e Ambiente della Camera e Industria e Territorio del Senato.

Obiettivi qualitativi e target quantitativi

L'Italia ha raggiunto in anticipo gli obiettivi europei - con una penetrazione di rinnovabili del 17,5% sui consumi complessivi al 2015 rispetto al target del 2020 di 17% - e sono stati compiuti importanti progressi tecnologici che offrono nuove possibilità di conciliare contenimento dei prezzi dell'energia e sostenibilità.

La Strategia si pone l'obiettivo di rendere il sistema energetico nazionale più:

- competitivo: migliorare la competitività del Paese, continuando a ridurre il gap di prezzo e di costo dell'energia rispetto all'Europa, in un contesto di prezzi internazionali crescenti
- sostenibile: raggiungere in modo sostenibile gli obiettivi ambientali e di decarbonizzazione definiti a livello europeo, in linea con i futuri traguardi stabiliti nella COP21
- sicuro: continuare a migliorare la sicurezza di approvvigionamento e la flessibilità dei sistemi e delle infrastrutture energetiche, rafforzando l'indipendenza energetica dell'Italia

Fra i target quantitativi previsti dalla SEN:

- efficienza energetica: riduzione dei consumi finali da 118 a 108 Mtep con un risparmio di circa 10 Mtep al 2030;
- fonti rinnovabili: 28% di rinnovabili sui consumi complessivi al 2030 rispetto al 17,5% del 2015; in termini settoriali, l'obiettivo si articola in una quota di rinnovabili sul consumo elettrico del 55% al 2030 rispetto al 33,5% del 2015; in una quota di rinnovabili sugli usi termici del 30% al 2030 rispetto al 19,2% del 2015; in una quota di rinnovabili nei trasporti del 21% al 2030 rispetto al 6,4% del 2015;

- riduzione del differenziale di prezzo dell'energia: contenere il gap di costo tra il gas italiano e quello del nord Europa (nel 2016 pari a circa 2 €/MWh) e quello sui prezzi dell'elettricità rispetto alla media UE (pari a circa 35 €/MWh nel 2015 per la famiglia media e al 25% in media per le imprese);
- cessazione della produzione di energia elettrica da carbone con un obiettivo di accelerazione al 2025, da realizzare tramite un puntuale piano di interventi infrastrutturali;
- razionalizzazione del downstream petrolifero, con evoluzione verso le bioraffinerie e un uso crescente di biocarburanti sostenibili e del GNL nei trasporti pesanti e marittimi al posto dei derivati dal petrolio;
- verso la decarbonizzazione al 2050: rispetto al 1990, una diminuzione delle emissioni del 39% al 2030 e del 63% al 2050;
- raddoppiare gli investimenti in ricerca e sviluppo tecnologico clean energy: da 222 Milioni nel 2013 a 444 Milioni nel 2021;
- promozione della mobilità sostenibile e dei servizi di mobilità condivisa;
- nuovi investimenti sulle reti per maggiore flessibilità, adeguatezza e resilienza; maggiore integrazione con l'Europa; diversificazione delle fonti e rotte di approvvigionamento gas e gestione più efficiente dei flussi e punte di domanda;
- riduzione della dipendenza energetica dall'estero dal 76% del 2015 al 64% del 2030 (rapporto tra il saldo import/export dell'energia primaria necessaria a coprire il fabbisogno e il consumo interno lordo), grazie alla forte crescita delle rinnovabili e dell'efficienza energetica.

Investimenti attivati

La Strategia energetica nazionale costituisce un impulso per la realizzazione di importanti investimenti, incrementando lo scenario tendenziale con investimenti complessivi aggiuntivi di 175 miliardi al 2030, così ripartiti:

- 30 miliardi per reti e infrastrutture gas e elettrico
- 35 miliardi per fonti rinnovabili
- 110 miliardi per l'efficienza energetica

Oltre l'80% degli investimenti è quindi diretto ad incrementare la sostenibilità del sistema energetico, si tratta di settori ad elevato impatto occupazionale ed innovazione tecnologica.

Dalla lettura di quanto sopra si evince l'importanza che la SEN riserva alla decarbonizzazione del sistema energetico italiano, con particolare attenzione all'incremento dell'energia prodotta da FER, Fonti Energetiche Rinnovabili.

L'analisi del capitolo 5 della SEN (relativo alla Sicurezza Energetica) evidenzia come in tutta Europa negli ultimi 10 anni si è assistito a un progressivo aumento della generazione da rinnovabili a discapito della generazione termoelettrica e nucleare. In particolare, l'Italia presenta una penetrazione delle rinnovabili sulla produzione elettrica nazionale di circa il 39% rispetto al 30% in Germania, 26% in UK e 16% in Francia.

Lo sviluppo delle fonti rinnovabili sta comportando un cambio d'uso del parco termoelettrico, che da fonte di generazione ad alto tasso d'utilizzo svolge sempre più funzioni di flessibilità, complementarietà e back-up al sistema. Tale fenomeno è destinato ad intensificarsi con l'ulteriore crescita delle fonti rinnovabili al 2030.

La dismissione di ulteriore capacità termica dovrà essere compensata, per non compromettere l'adeguatezza del

sistema elettrico, dallo sviluppo di nuova capacità rinnovabile, di nuova capacità di accumulo o da impianti termici a gas più efficienti e con prestazioni dinamiche più coerenti con un sistema elettrico caratterizzato da una sempre maggiore penetrazione di fonti rinnovabili non programmabili. In particolare, per la fonte eolica, la SEN stabilisce un obiettivo di produzione di ben 40 TWh al 2030, valore pari a oltre due volte e mezzo la produzione del 2015. In virtù di tale ambizioso target, la stessa SEN assegna un ruolo prioritario al rilancio e potenziamento delle installazioni rinnovabili esistenti, il cui apporto è giudicato indispensabile per centrare gli obiettivi di decarbonizzazione al 2030.

L'aumento degli impianti di produzione di energia elettrica da fonti rinnovabili, se da un lato permette di raggiungere gli obiettivi di sostenibilità ambientale, dall'altro lato, quando non adeguatamente accompagnato da un'evoluzione e ammodernamento delle reti di trasmissione e di distribuzione nonché dei mercati elettrici, può generare squilibri nel sistema elettrico, quali ad esempio fenomeni di overgeneration e congestioni inter e intrazonali con conseguente aumento del costo dei servizi.

Gli interventi da fare, già avviati da vari anni, sono finalizzati ad uno sviluppo della rete funzionale a risolvere le congestioni e favorire una migliore integrazione delle rinnovabili, all'accelerazione dell'innovazione delle reti e all'evoluzione delle regole di mercato sul dispacciamento, in modo tale che risorse distribuite e domanda partecipino attivamente all'equilibrio del sistema e contribuiscano a fornire la flessibilità necessaria.

A fronte di una penetrazione delle fonti rinnovabili elettriche fino al 55% al 2030, la società TERNA ha effettuato opportuna analisi con il risultato che l'obiettivo risulta raggiungibile attraverso nuovi investimenti in sicurezza e flessibilità.

TERNA ha, quindi, individuato un piano minimo di opere indispensabili, in buona parte già comprese nel Piano di sviluppo 2017 e nel Piano di difesa 2017, altre che saranno sviluppate nei successivi Piani annuali, da realizzare al 2025 e poi ancora al 2030.

Per quel che concerne lo sviluppo della rete elettrica dovranno essere realizzati ulteriori rinforzi di rete – rispetto a quelli già pianificati nel Piano di sviluppo 2017 - tra le zone Nord-Centro Nord e Centro Sud, tesi a ridurre il numero di ore di congestione tra queste sezioni. Il Piano di Sviluppo 2018 dovrà sviluppare inoltre la realizzazione di un rinforzo della dorsale adriatica per migliorare le condizioni di adeguatezza.

Tutti gli interventi hanno l'obiettivo della eliminazione graduale dell'impiego del carbone nella produzione dell'energia elettrica, procedura che viene definita phase out dal carbone.

La SEN ha costituito la base programmatica e politica per la successiva adozione del Piano Nazionale Integrato per l'Energia e il Clima, PNIEC. Il Ministero dello Sviluppo Economico ha pubblicato il testo del PNIEC predisposto con il Ministero dell'Ambiente e della Tutela del Territorio e del Mare (oggi MASE) e il Ministero delle Infrastrutture e dei Trasporti, che recepisce le novità contenute nel Decreto Legge sul Clima nonché quelle sugli investimenti per il Green New Deal previste nella Legge di Bilancio 2020.

Il PNIEC è stato inviato alla Commissione europea in attuazione del Regolamento (UE) 2018/1999, completando così il percorso avviato nel dicembre 2018, nel corso del quale il Piano è stato oggetto di un proficuo confronto tra le istituzioni coinvolte, i cittadini e tutti gli stakeholder.

Con il Piano Nazionale Integrato per l'Energia e il Clima vengono stabiliti gli obiettivi nazionali al 2030 sull'efficienza energetica, sulle fonti rinnovabili e sulla riduzione delle emissioni di CO₂, nonché gli obiettivi in tema di sicurezza energetica, interconnessioni, mercato unico dell'energia e competitività, sviluppo e mobilità sostenibile, delineando per ciascuno di essi le misure che saranno attuate per assicurarne il raggiungimento.

In particolare, di seguito alcuni concetti salienti del PNIEC:

Secondo gli obiettivi del presente Piano, il parco di generazione elettrica subisce una importante trasformazione grazie all'obiettivo di phase out della generazione da carbone già al 2025 e alla promozione dell'ampio ricorso a fonti energetiche rinnovabili. Il maggiore contributo alla crescita delle rinnovabili deriverà proprio dal settore elettrico, che al 2030 raggiunge i 16 Mtep di generazione da FER, pari a 187 TWh. La forte penetrazione di tecnologie di produzione elettrica rinnovabile,

principalmente fotovoltaico ed eolico, permetterà al settore di coprire il 55,0% dei consumi finali elettrici lordi con energia rinnovabile, contro il 34,1% del 2017. Difatti, il significativo potenziale incrementale tecnicamente ed economicamente sfruttabile, grazie anche alla riduzione dei costi degli impianti fotovoltaici ed eolici, prospettano un importante sviluppo di queste tecnologie, la cui produzione dovrebbe rispettivamente triplicare e più che raddoppiare entro il 2030. Per il raggiungimento degli obiettivi rinnovabili al 2030 sarà necessario non solo stimolare nuova produzione, ma anche preservare quella esistente e anzi, laddove possibile, incrementarla promuovendo il revamping e repowering di impianti.

La tabella che segue mostra gli obiettivi di crescita di potenza, in MW, da fonte rinnovabile al 2030:

Tabella 10 - Obiettivi di crescita della potenza (MW) da fonte rinnovabile al 2030

Fonte	2016	2017	2025	2030
Idrica	18.641	18.863	19.140	19.200
Geotermica	815	813	920	950
Eolica	9.410	9.766	15.950	19.300
di cui off shore	0	0	300	900
Bioenergie	4.124	4.135	3.570	3.760
Solare	19.269	19.682	28.550	52.000
di cui CSP	0	0	250	880
Totale	52.258	53.259	68.130	95.210

Come si può osservare, la crescita dell'eolico prevede stime tra le più elevate del settore. Peraltro, come si legge nel PNIEC, l'eolico on shore è considerata una delle tecnologie più mature. Inoltre, gli incrementi di produzione elettrica sono attesi sostanzialmente dai comparti eolico e fotovoltaico.

Sempre sul PNIEC si legge quanto segue:

Un driver molto importante di questo scenario è la decarbonizzazione sempre più significativa dei processi di generazione di energia elettrica. Già nello scenario BASE il meccanismo UE-ETS favorisce la penetrazione di fonti rinnovabili nella generazione. Gli obiettivi del Piano amplificano il ricorso alle FER elettriche che al 2030 forniscono energia elettrica per 187 TWh.

La necessità di elettrificare i settori di uso finale per accompagnare il percorso di transizione verso la decarbonizzazione al 2050 con elettricità sempre più carbon free supporta lo sviluppo delle fonti elettriche rinnovabili. Il contributo FER, infatti, continua a crescere al 2040, raggiungendo circa 280 TWh di produzione, anche grazie agli effetti della curva di apprendimento che vede nel tempo costi di investimento sempre più bassi e rende competitive tali tecnologie. A crescere in maniera rilevante sono le fonti rinnovabili non programmabili, principalmente solare e eolico, la cui espansione prosegue anche dopo il 2030, e sarà gestita anche attraverso l'impiego di rilevanti quantità di sistemi di accumulo, sia su rete (accumuli elettrochimici e pompaggi) sia associate agli impianti di generazione stessi (accumuli elettrochimici). La forte presenza di fonti rinnovabili non programmabili dal 2040 comporterà un elevato aumento delle ore di overgeneration e tale sovrapproduzione non sarà soltanto accumulata ma dovrà essere sfruttata per la produzione di vettori energetici alternativi e a zero

emissioni come idrogeno, biometano, ed e-fuels in generale, utilizzabili per favorire la decarbonizzazione in settori più difficilmente elettrificabili come industria e trasporti.

Ben si comprende, a livello nazionale ma anche europeo, l'importanza che viene riservata al settore eolico e in questo contesto si inserisce perfettamente l'iniziativa proposta.

5.2.2. piano nazionale integrato per l'energia e il clima PNIEC - dicembre 2019

Il Piano Nazionale Integrato per l'Energia e il Clima 2030 **PNIEC** è uno strumento fondamentale che segna l'inizio di un importante cambiamento nella politica energetica e ambientale del nostro Paese verso la decarbonizzazione. Il Piano si struttura in 5 linee d'intervento, che si svilupperanno in maniera integrata: dalla **decarbonizzazione** all'**efficienza e sicurezza energetica**, passando attraverso lo sviluppo del **mercato interno dell'energia**, della **ricerca**, dell'**innovazione** e della **competitività**.

L'obiettivo è quello di realizzare una nuova politica energetica che assicuri la piena sostenibilità ambientale, sociale ed economica del territorio nazionale e accompagni tale transizione.

Il Ministero dello Sviluppo Economico ha pubblicato il testo Piano Nazionale Integrato per l'Energia e il Clima, predisposto con il Ministero dell'Ambiente e della tutela del territorio e del mare e il Ministero delle Infrastrutture e dei Trasporti, che recepisce le novità contenute nel Decreto Legge sul Clima nonché quelle sugli investimenti per il Green New Deal previste nella Legge di Bilancio 2020.

Il PNIEC è stato inviato alla Commissione europea in attuazione del Regolamento (UE) 2018/1999, completando così il percorso avviato nel dicembre 2018, nel corso del quale il Piano è stato oggetto di un proficuo confronto tra le istituzioni coinvolte, i cittadini e tutti gli stakeholder.

Con il Piano Nazionale Integrato per l'Energia e il Clima vengono stabiliti gli obiettivi nazionali al 2030 sull'efficienza energetica, sulle fonti rinnovabili e sulla riduzione delle emissioni di CO₂, nonché gli obiettivi in tema di sicurezza energetica, interconnessioni, mercato unico dell'energia e competitività, sviluppo e mobilità sostenibile, delineando per ciascuno di essi le misure che saranno attuate per assicurarne il raggiungimento.

L'attuazione del Piano sarà assicurata dai decreti legislativi di recepimento delle direttive europee in materia di efficienza energetica, di fonti rinnovabili e di mercati dell'elettricità e del gas, che saranno emanati nel corso del 2020.

Il piano intende concorrere a un'ampia trasformazione dell'economia, nella quale la **decarbonizzazione**, **l'economia circolare**, **l'efficienza e l'uso razionale ed equo delle risorse naturali** rappresentano insieme obiettivi e strumenti per un'economia più rispettosa delle persone e dell'ambiente, in un quadro di integrazione dei mercati energetici nazionale nel mercato unico e con adeguata attenzione all'accessibilità dei prezzi e alla sicurezza degli approvvigionamenti e delle forniture

L'Italia intende perseguire un obiettivo di copertura, nel 2030, del 30% del consumo finale lordo di energia da fonti rinnovabili, delineando un percorso di crescita sostenibile delle fonti rinnovabili con la loro piena integrazione nel sistema. In particolare, l'obiettivo per il 2030 prevede un consumo finale lordo di energia di 111 Mtep, di cui circa 33 Mtep da fonti rinnovabili. L'evoluzione della quota fonti rinnovabili rispetta la traiettoria indicativa di minimo delineata nell'articolo 4, lettera a, punto 2 del Regolamento Governance.

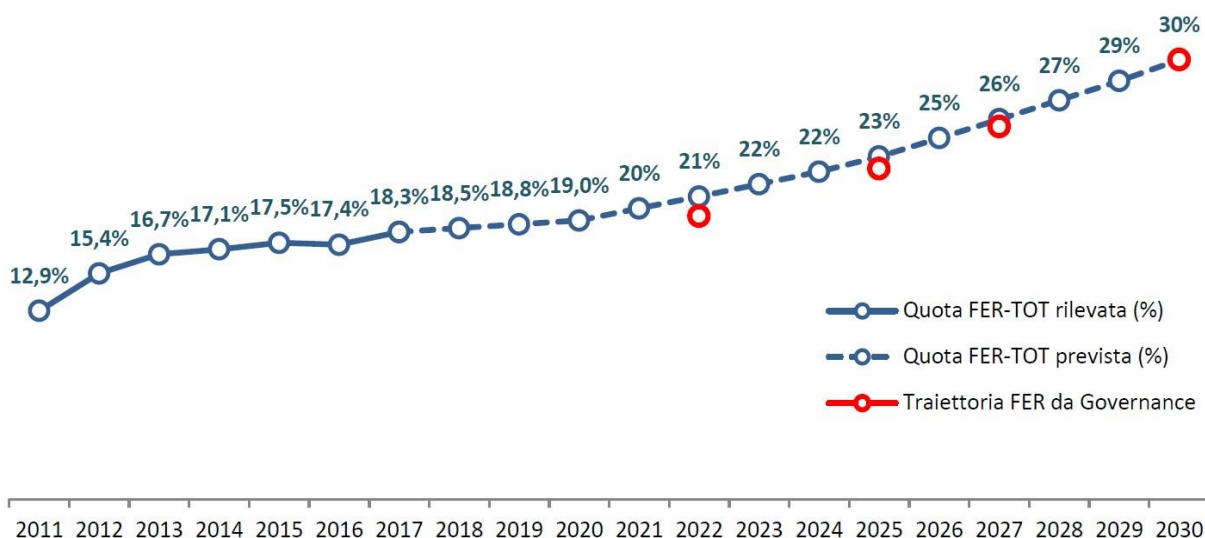

Tab 2 - Traiettorie della quota FER complessiva [Fonte: GSE e RSE]

	2016	2017	2025	2030
Numeratore	21.081	22.000	27.168	33.428
Produzione lorda di energia elettrica da FER	9.504	9.729	12.281	16.060
Consumi finali FER per riscaldamento e raffrescamento	10.538	11.211	12.907	15.031
Consumi finali di FER nei trasporti	1.039	1.060	1.980	2.337
Denominatore - Consumi finali lordi complessivi	121.153	120.435	116.064	111.359
Quota FER complessiva (%)	17,4%	18,3%	23,4%	30,0%

Tab 3 - Obiettivo FER complessivo al 2030 (ktep)

Settore elettrico

Secondo gli obiettivi del Piano, il parco di generazione elettrica subisce una importante trasformazione grazie all'obiettivo di phase out della generazione da carbone già al 2025 e alla promozione dell'ampio ricorso a fonti energetiche rinnovabili.

Il maggiore contributo alla crescita delle rinnovabili deriverà proprio dal settore elettrico, che al 2030 raggiunge i 16 Mtep di generazione da FER, pari a 187 TWh. La forte penetrazione di tecnologie di produzione elettrica rinnovabile, principalmente fotovoltaico ed eolico, permetterà al settore di coprire il 55,0% dei consumi finali elettrici lordi con energia rinnovabile, contro il 34,1% del 2017. Difatti, il significativo potenziale incrementale tecnicamente ed economicamente sfruttabile, grazie anche alla riduzione dei costi degli impianti fotovoltaici ed eolici, prospettano un importante sviluppo di queste tecnologie, la cui produzione dovrebbe rispettivamente triplicare e più che raddoppiare entro il 2030.

Per il raggiungimento degli obiettivi rinnovabili al 2030 sarà necessario non solo stimolare nuova produzione, ma anche preservare quella esistente e anzi, laddove possibile, incrementarla promuovendo il revamping e

repowering di impianti. In particolare, l'opportunità di favorire investimenti di revamping e repowering dell'eolico esistente con macchine più evolute ed efficienti, sfruttando la buona ventosità di siti già conosciuti e utilizzati, consentirà anche di limitare l'impatto sul consumo del suolo.

Si seguirà un simile approccio, ispirato alla riduzione del consumo di territorio, per indirizzare la diffusione della significativa capacità incrementale di fotovoltaico prevista per il 2030, promuovendone l'installazione innanzitutto su edificato, tettoie, parcheggi, aree di servizio, ecc. Rimane tuttavia importante per il raggiungimento degli obiettivi al 2030 la diffusione anche di grandi impianti fotovoltaici a terra, privilegiando però zone improduttive, non destinate ad altri usi, quali le superfici non utilizzabili a uso agricolo. In tale prospettiva vanno favorite le realizzazioni in aree già artificiali (con riferimento alla classificazione SNPA), siti contaminati, discariche e aree lungo il sistema infrastrutturale.

Per quanto riguarda le altre fonti è considerata una crescita contenuta della potenza aggiuntiva geotermica e idroelettrica e una leggera flessione delle bioenergie, al netto dei bioliquidi per i quali è invece attesa una graduale fuoriuscita fino a fine incentivo.

Nel caso del grande idroelettrico, è indubbio che si tratta di una risorsa in larga parte già sfruttata ma di grande livello strategico nella politica al 2030 e nel lungo periodo al 2050, di cui occorrerà preservare e incrementare la produzione.

Fonte	2016	2017	2025	2030
Idrica	18.641	18.863	19.140	19.200
Geotermica	815	813	920	950
Eolica	9.410	9.766	15.950	19.300
di cui off shore	0	0	300	900
Bioenergie	4.124	4.135	3.570	3.760
Solare	19.269	19.682	28.550	52.000
di cui CSP	0	0	250	880
Totale	52.258	53.259	68.130	95.210

Tab 4- Obiettivi di crescita della potenza (MW) da fonte rinnovabile al 2030

	2016	2017	2025	2030
Produzione rinnovabile	110,5	113,1	142,9	186,8
Idrica (effettiva)	42,4	36,2		
Idrica (normalizzata)	46,2	46,0	49,0	49,3
Eolica (effettiva)	17,7	17,7		
Eolica (normalizzata)	16,5	17,2	31,0	41,5
Geotermica	6,3	6,2	6,9	7,1
Bioenergie*	19,4	19,3	16,0	15,7
Solare	22,1	24,4	40,1	73,1
Denominatore - Consumi Interni Lordi di energia elettrica	325,0	331,8	334	339,5
Quota FER-E (%)	34,0%	34,1%	42,6%	55,0%

* Per i bioliquidi (inclusi nelle bioenergie insieme alle biomasse solide e al biogas) si riporta solo il contributo dei bioliquidi sostenibili.

Tab 5 - Obiettivi e traiettorie di crescita al 2030 della quota rinnovabile nel settore elettrico (TWh)

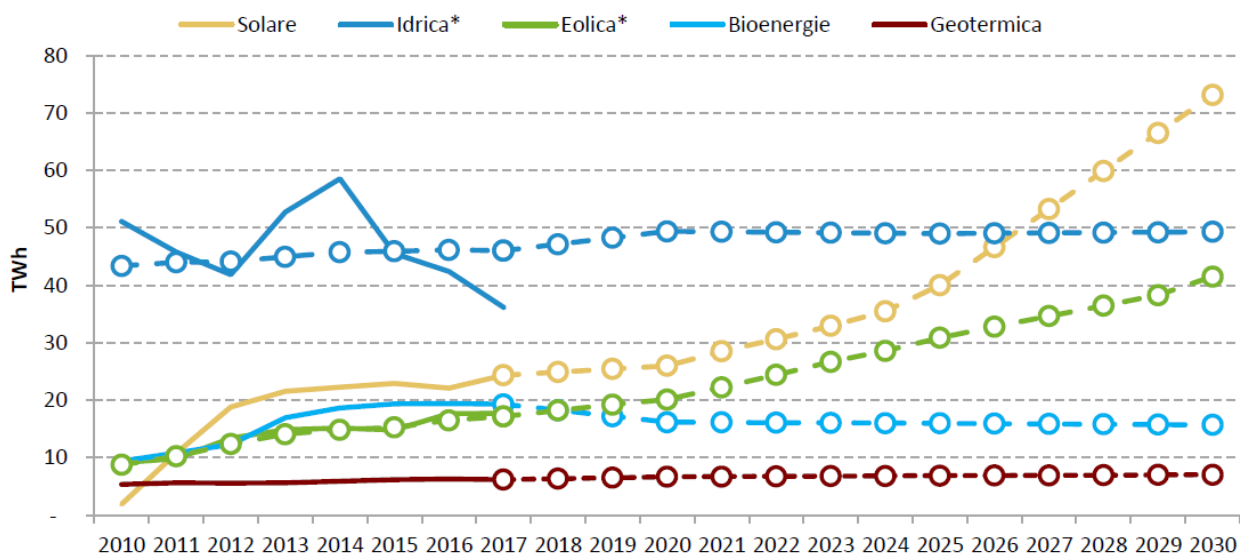

* Per la produzione da fonte idrica ed eolica si riporta, per gli anni 2010 -2017, sia il dato effettivo (riga continua), sia il dato normalizzato, secondo le regole fissate dalla Direttiva 2009/28/CE. Per i bioliquidi (inclusi nelle bioenergie insieme alle biomasse solide e al biogas) si riporta solo il contributo dei bioliquidi sostenibili.

Tab 6 Traiettorie di crescita dell'energia elettrica da fonti rinnovabili al 2030 [Fonte: GSE e RSE]

5.2.3. Piano Nazionale di Ripresa e Resilienza

Il Piano Nazionale di Ripresa e Resilienza, PNRR, è stato trasmesso dal Governo Italiano alla Commissione Europea in data 30 aprile 2021. Il 22 giugno 2021 la Commissione Europea ha pubblicato la proposta di decisione di esecuzione del Consiglio, fornendo una valutazione globalmente positiva del PNRR italiano. Il 13 luglio 2021 il PNRR dell'Italia è stato definitivamente approvato con Decisione di esecuzione del Consiglio, che ha recepito la proposta della Commissione Europea.

Le informazioni appresso riportate sono tratte dal sito del Ministero dell'Economia e delle Finanze, MEF:

Il Piano Nazionale di Ripresa e Resilienza (PNRR) si inserisce all'interno del programma Next Generation EU (NGEU), il pacchetto da 750 miliardi di euro, costituito per circa la metà da sovvenzioni, concordato dall'Unione Europea in risposta alla crisi pandemica. La principale componente del programma NGEU è il Dispositivo per la Ripresa e Resilienza (Recovery and Resilience Facility, RRF), che ha una durata di sei anni, dal 2021 al 2026, e una dimensione totale di 672,5 miliardi di euro (312,5 sovvenzioni, i restanti 360 miliardi prestiti a tassi agevolati).

Il Piano si sviluppa intorno a tre assi strategici condivisi a livello europeo: digitalizzazione e innovazione, transizione ecologica, inclusione sociale. Si tratta di un intervento che intende riparare i danni economici e sociali della crisi pandemica, contribuire a risolvere le debolezze strutturali dell'economia italiana, e accompagnare il Paese su un percorso di transizione ecologica e ambientale. Il PNRR contribuirà in modo sostanziale a ridurre i divari territoriali, quelli generazionali e di genere.

Il Piano destina 82 miliardi al Mezzogiorno su 206 miliardi ripartibili secondo il criterio del territorio (per una quota dunque del 40 per cento) e prevede inoltre un investimento significativo sui giovani e le donne.

Il Piano si sviluppa lungo sei missioni.

1. “Digitalizzazione, Innovazione, Competitività, Cultura”: stanziamento complessivamente oltre 49 miliardi (di cui 40,3 miliardi dal Dispositivo per la Ripresa e la Resilienza e 8,7 dal Fondo complementare) con l’obiettivo di promuovere la trasformazione digitale del Paese, sostenere l’innovazione del sistema produttivo, e investire in due settori chiave per l’Italia, turismo e cultura.
2. “Rivoluzione Verde e Transizione Ecologica”: stanziamento complessivo 68,6 miliardi (59,5 miliardi dal Dispositivo RRF e 9,1 dal Fondo) con gli obiettivi principali di migliorare la sostenibilità e la resilienza del sistema economico e assicurare una transizione ambientale equa e inclusiva.
3. “Infrastrutture per una Mobilità Sostenibile”: dall’importo complessivo di 31,5 miliardi (25,4 miliardi dal Dispositivo RRF e 6,1 dal Fondo). Il suo obiettivo primario è lo sviluppo di un’infrastruttura di trasporto moderna, sostenibile ed estesa a tutte le aree del Paese.
4. “Istruzione e Ricerca”: stanziamento complessivamente 31,9 miliardi di euro (30,9 miliardi dal Dispositivo RRF e 1 dal Fondo) con l’obiettivo di rafforzare il sistema educativo, le competenze digitali e tecnico-scientifiche, la ricerca e il trasferimento tecnologico.
5. “Inclusione e Coesione”: prevede uno stanziamento complessivo di 22,6 miliardi (di cui 19,8 miliardi dal Dispositivo RRF e 2,8 dal Fondo) per facilitare la partecipazione al mercato del lavoro, anche attraverso la formazione, rafforzare le politiche attive del lavoro e favorire l’inclusione sociale.
6. “Salute”: stanziamento complessivamente 18,5 miliardi (15,6 miliardi dal Dispositivo RRF e 2,9 dal Fondo) con l’obiettivo di rafforzare la prevenzione e i servizi sanitari sul territorio, modernizzare e digitalizzare il sistema sanitario e garantire equità di accesso alle cure.

Contributo del Piano alle sfide comuni e iniziative flagship del NGEU

Nel settembre scorso, avviando il Semestre europeo 2021, la Commissione ha descritto una serie di sfide comuni che gli Stati membri devono affrontare all’interno dei rispettivi Piani Nazionali di Ripresa e Resilienza. Gli Stati membri sono invitati a fornire informazioni su quali componenti del loro Piano contribuiscono ai sette programmi di punta (“Flagship programs”) europei: 1) Power up (Accendere); 2) Renovate (Ristrutturare); 3) Recharge and refuel (Ricaricare e Ridare energia); 4) Connect (Connettere); 5) Modernise (Ammodernare); 6) Scale-up (Crescere); e 7) Reskill and upskill (Dare nuove e più elevate competenze).

Il Piano affronta tutte queste tematiche. Qui di seguito si riassumono i principali obiettivi di tali programmi flagship e si illustrano le iniziative che sono poi dettagliate nella Parte 2 di questo documento. Power up.

La Commissione stima che per conseguire gli obiettivi del Green Deal europeo l’UE dovrà incrementare di 500 GW la produzione di energia da fonti rinnovabili entro il 2030 e chiede agli Stati membri di realizzare il 40 per cento di questo obiettivo entro il 2025 nell’ambito dei PNRR. Inoltre, coerentemente con la Strategia idrogeno, chiede che si realizzi l’installazione di 6 GW di capacità di elettrolisi e la produzione e il trasporto di un milione di tonnellate di idrogeno rinnovabile, anche in questo caso entro il 2025.

I progetti presentati nel presente Piano puntano ad incrementare la capacità produttiva di energia da fonti rinnovabili innovative e non ancora in “grid parity” per circa 3,5 GW (**agri-voltaico**, “energy communities” e impianti integrati offshore). Viene inoltre accelerato lo sviluppo di soluzioni tradizionali già oggi competitive (eolico e solare onshore) attraverso specifiche riforme volte a semplificare le complessità autorizzative. L’obiettivo fissato dal PNIEC (un incremento di 15 GW entro il 2025 in confronto al 2017) viene rivisto al rialzo. Per quanto riguarda l’idrogeno, all’interno del PNRR verrà finanziato lo sviluppo di 1GW di elettrolizzazione, nonché la produzione

e il trasporto di idrogeno per un ammontare che sarà dettagliato nella Strategia Idrogeno di prossima pubblicazione.

Nell’ambito della Missione 2 sono previste quattro componenti. La componente C2 è denominata Energia rinnovabile, idrogeno, rete e mobilità sostenibile.

Per raggiungere la progressiva decarbonizzazione di tutti i settori, nella Componente 2 sono stati previsti interventi – investimenti e riforme – per incrementare decisamente la penetrazione di rinnovabili, tramite soluzioni decentralizzate e utility scale (incluse quelle innovative ed offshore) e rafforzamento delle reti (più smart e resilienti) per accomodare e sincronizzare le nuove risorse rinnovabili e di flessibilità decentralizzate, e per decarbonizzare gli usi finali in tutti gli altri settori, con particolare focus su una mobilità più sostenibile e sulla decarbonizzazione di alcuni segmenti industriali, includendo l’avvio dell’adozione di soluzioni basate sull’idrogeno (in linea con la EU Hydrogen Strategy).

Tutte le misure messe in campo contribuiranno al raggiungimento e superamento degli obiettivi definiti dal PNIEC in vigore, attualmente in corso di aggiornamento e rafforzamento con riduzione della CO2 vs. 1990 superiore al 51 per cento per riflettere il nuovo livello di ambizione definito in ambito europeo, nonché al raggiungimento degli ulteriori target ambientali europei e nazionali (es. in materia di circolarità, agricoltura sostenibile e biodiversità in ambito Green Deal europeo).

Di seguito gli obiettivi generali della Missione 2, Componente 2:

M2C2: ENERGIA RINNOVABILE, IDROGENO, RETE E MOBILITÀ SOSTENIBILE

OBIETTIVI GENERALI:



M2C2 - ENERGIA RINNOVABILE, IDROGENO, RETE E MOBILITÀ SOSTENIBILE

- Incremento della quota di energia prodotta da fonti di energia rinnovabile (FER) nel sistema, in linea con gli obiettivi europei e nazionali di decarbonizzazione
- Potenziamento e digitalizzazione delle infrastrutture di rete per accogliere l'aumento di produzione da FER e aumentarne la resilienza a fenomeni climatici estremi
- Promozione della produzione, distribuzione e degli usi finali dell'idrogeno, in linea con le strategie comunitarie e nazionali
- Sviluppo di un trasporto locale più sostenibile, non solo ai fini della decarbonizzazione ma anche come leva di miglioramento complessivo della qualità della vita (riduzione inquinamento dell'aria e acustico, diminuzione congestioni e integrazione di nuovi servizi)
- Sviluppo di una leadership internazionale industriale e di ricerca e sviluppo nelle principali filiere della transizione

Come è possibile leggere, un ruolo di primo piano viene affidato all’incremento della quota di energia prodotta da fonti di energia rinnovabile (FER) nel sistema, in linea con gli obiettivi europei e nazionali di decarbonizzazione.

L’Italia è stato uno dei Paesi pionieri e promotori delle politiche di decarbonizzazione, lanciando numerose misure che hanno stimolato investimenti importanti (si pensi alle politiche a favore dello sviluppo rinnovabili o dell’efficienza energetica).

Tra gli ambiti di intervento della Missione 2, Componente C2 vi è la seguente:

M2C2.5 SVILUPPARE UNA LEADERSHIP INTERNAZIONALE, INDUSTRIALE E DI RICERCA E SVILUPPO NELLE PRINCIPALI FILIERE DELLA TRANSIZIONE Investimento 5.1: Rinnovabili e batterie

Il sistema energetico europeo subirà una rapida trasformazione nei prossimi anni, concentrandosi sulle tecnologie di decarbonizzazione. Questo determinerà una forte domanda di tecnologie, componenti e servizi innovativi, per cui non risulterà sufficiente fissare obiettivi ambientali, ma sarà necessario puntare sullo sviluppo di filiere industriali e produttive europee per sostenere la transizione. Nello specifico, i settori in cui sono attesi i maggiori investimenti da parte sia pubblica che privata sono quelli del solare e dell'eolico onshore, ma in rapida crescita sarà anche il ruolo degli accumuli elettrochimici. Ad esempio, si prevede un aumento della capacità installata fotovoltaica complessiva da 152 GW a 442 GW al 2030 a livello europeo, e da 21 GW a più di 52 GW solo in Italia, con un mercato ad oggi dominato da produttori asiatici e cinesi (70 per cento della produzione di pannelli) e sottoscala in Europa (solo 5 per cento della produzione di pannelli).

Questa crescita attesa rappresenta un'opportunità per l'Europa di sviluppare una propria industria nel settore in grado di competere a livello globale. Questo è particolarmente rilevante per l'Italia, che grazie al proprio ruolo di primo piano nel bacino Mediterraneo, in un contesto più favorevole rispetto alla media europea, può diventare il centro nevralgico di un nuovo mercato. Analogamente i forti investimenti nel settore delle mobilità elettrica pongono il problema dello sviluppo di una filiera europea delle batterie alla quale dovrebbe partecipare anche l'Italia insieme ad altri Paesi come Francia e Germania, onde evitare una eccessiva dipendenza futura dai produttori stranieri che impatterebbe in maniera negativa sull'elettrificazione progressiva del parco circolante sia pubblico che privato. Di conseguenza, l'intervento è finalizzato a potenziare le filiere in Italia nei settori fotovoltaico, eolico, batterie per il settore dei trasporti e per il settore elettrico con sviluppo di: i) nuovi posti di lavoro, ii) investimenti in infrastrutture industriali high-tech e automazione, R&D, brevetti e innovazione; iii) capitale umano, con nuove capacità e competenze.

5.2.4. **l'attuazione della direttiva 2001/77/ce: il d.lgs. 387/03**

Il Dlgs 387/2003 di attuazione della Direttiva 2001/77/CE relativa alla promozione dell'energia elettrica prodotta da fonti energetiche rinnovabili nel mercato interno dell'elettricità è finalizzato principalmente a:

- promuovere un maggior contributo delle fonti energetiche rinnovabili alla produzione di elettricità nel relativo mercato italiano e comunitario;
- promuovere misure per il perseguimento degli obiettivi nazionali per quanto riguarda la produzione di energia elettrica da fonti rinnovabili;
- concorrere alla creazione delle basi per un futuro quadro comunitario in materia;
- favorire lo sviluppo di impianti di microgenerazione elettrica alimentati da fonti rinnovabili in particolare per gli impieghi agricoli e per le aree montane.
- Le disposizioni di maggior rilievo introdotte sono le seguenti:
- l'incremento annuale di 0,35 punti percentuali, a partire dal 2004 fino al 2006, per la quota di energia rinnovabile da immettere nella rete elettrica;
- l'inclusione dei rifiuti tra le fonti energetiche ammesse a beneficiare del regime riservato alle fonti rinnovabili, con indicazione di alcune categorie e/o fattispecie di rifiuti non ammessi al rilascio dei certificati verdi;
- nuove modalità per il riconoscimento dell'esenzione dall'obbligo dei Certificati Verdi per l'energia elettrica

rinnovabile importata;

- la razionalizzazione e la semplificazione delle procedure autorizzative per la costruzione degli impianti alimentati da fonti rinnovabili, considerati di pubblica utilità ed indifferibili ed urgenti;
- l'introduzione delle centrali ibride che producono energia elettrica utilizzando sia fonti non rinnovabili sia fonti rinnovabili, ivi inclusi gli impianti di co-combustione (che producono energia elettrica mediante combustione contemporanea di fonti non rinnovabili e di fonti rinnovabili), come impianti a cui riconoscere l'incentivazione con i certificati verdi, esclusivamente per la quota di energia imputabile alla fonte rinnovabile.

Il Decreto Legislativo 387/2003 ha, inoltre, introdotto il rilascio della garanzia d'origine (GO) dell'energia prodotta da fonti rinnovabili quale strumento di promozione dell'energia verde mediante il quale i produttori possono offrire ulteriori opzioni ai clienti attenti alle tematiche ambientali.

5.2.5. Programma Operativo Interregionale "energie rinnovabili e risparmio energetico" 2007-2013

Il **Programma Operativo Interregionale** "Energia rinnovabile e risparmio energetico" (POI) si inserisce nel Quadro Strategico Nazionale per il periodo 2007-2013 (Priorità 3 "Energia e Ambiente: uso sostenibile e efficiente delle risorse per lo sviluppo). Per l'importanza assegnata agli obiettivi di politica energetica da raggiungere e agli obiettivi di sostenibilità ambientale a livello nazionale, nel quadro di una politica regionale unitaria, il POI interessa i territori delle Regioni dell'Obiettivo Convergenza (Sicilia, Calabria, Puglia e Campania) ed è esteso a tutto il Mezzogiorno (ovvero anche alle regioni Basilicata, Molise, Abruzzo e Sardegna).

Analisi di contesto

La strategia energetico-climatica a livello europeo si basa su un pacchetto di misure finalizzate, da un lato, a combattere i cambiamenti climatici attraverso la riduzione delle emissioni ad effetto serra e dall'altro a ridurre la dipendenza dalle importazioni di energia e l'aumento dei prezzi; in tale contesto, la produzione di energia da fonti rinnovabili assume un ruolo fondamentale per il raggiungimento di tali obiettivi.

L'Unione Europea (UE) ha varato una serie di provvedimenti che delineano in modo chiaro il percorso che si intendeva seguire al 2020 per ridurre gli effetti del consumo energetico sul clima tra cui la decisione del Consiglio Europeo del 9 marzo 2007 che, perseguendo l'integrazione delle politiche energetiche ed ambientali, fissa i seguenti obiettivi al 2020:

- una penetrazione del 20% delle fonti rinnovabili sul consumo di energia primaria (incluso un 10% di biocarburanti);
- una riduzione del 20% del consumo di energia primaria rispetto al trend attuale;
- una riduzione del 20% delle emissioni di gas serra rispetto al 1990.

Gli indicatori relativi alla penetrazione di energia da fonti rinnovabili mostrano un divario delle aree Convergenza (Calabria, Campania, Puglia e Sicilia) rispetto alla situazione del paese e, più in generale, a quella europea. Alcune regioni presentano un dato superiore al target nazionale prevalentemente grazie alla presenza di un certo numero di impianti idroelettrici e, nel caso della Calabria, di alcuni grandi impianti a biomassa.

La risorsa idroelettrica resta la principale fonte rinnovabile a livello nazionale, sebbene il suo peso sia diminuito nel tempo e rivesta un ruolo nettamente inferiore nel Mezzogiorno dove la crescita della produzione di elettricità da fonti rinnovabili non tradizionali risulta trainata dalle quattro Regioni della Convergenza.

Per l'Italia, il raggiungimento degli obiettivi europei che sono stati fissati a marzo 2007 rappresenta una sfida di grande portata in quanto, sulla base delle previsioni riferite alle politiche attuate fino al 2005, si evidenzia la necessità di riorientare in modo drastico gli investimenti verso le nuove tecnologie, di azzerare la crescita dei consumi e di incrementare il contributo delle fonti rinnovabili. A tale riguardo, gli interventi previsti all'Italia sono

finalizzati alla riduzione delle emissioni nei vari settori dell'economia, al rilancio e completamento del processo di liberalizzazione del settore energetico ed alla promozione sia dell'efficienza energetica che dello sviluppo delle fonti rinnovabili. In tale contesto il Programma Operativo Interregionale (POI) si configura come un esperimento di programmazione congiunta tra le Amministrazioni coinvolte (Ministero dello sviluppo economico, Ministero per la Tutela dell'Ambiente, del Territorio e del Mare, Ministero per le Politiche Agricole e Forestali e le otto Regioni del Mezzogiorno) per assicurare la coerenza degli interventi programmati nel POI con le scelte strategiche contenute nei singoli documenti di programmazione regionali.

Priorità di intervento del POI

Il Programma si articola nei seguenti tre assi prioritari:

- produzione di energia da fonti rinnovabili;
- efficienza energetica ed ottimizzazione del sistema energetico;
- assistenza tecnica ed azioni di accompagnamento.

Il primo asse ha i seguenti obiettivi prioritari:

- l'identificazione e la realizzazione di modelli di intervento integrati o di filiera per le fonti rinnovabili attraverso interventi di attivazione di filiere produttive (filiera di biomasse) e a sostegno dello sviluppo di imprenditoria collegata alla ricerca ed all'applicazione di tecnologie innovative nel settore delle fonti rinnovabili;
- la promozione dell'utilizzo delle fonti rinnovabili per il risparmio energetico degli edifici pubblici o ad uso pubblico mediante interventi che sostengano la produzione di energia da fonti rinnovabili nell'ambito di una maggiore efficienza energetica degli edifici e delle utenze pubbliche o ad uso pubblico;
- la realizzazione di interventi sperimentali in campo geotermico al fine di ampliare il potenziale sfruttabile delle fonti di energia rinnovabile;
- definire e realizzare interventi di promozione e diffusione di piccoli impianti alimentati da fonti rinnovabili, e relative reti e interconnessioni, nelle aree naturali protette e nelle isole minori, secondo l'approccio delle comunità sostenibili.
- Il secondo asse prevede i seguenti obiettivi:
- identificare e realizzare modelli di intervento di efficienza energetica mediante il sostegno nella creazione di imprese e di reti volte al risparmio energetico;
- sperimentare e realizzare interventi di efficientamento energetico su edifici e utenze pubbliche o ad uso pubblico;
- realizzare interventi di efficienza energetica in territori individuati per il loro valore ambientale e naturale quali le aree naturali protette e le isole minori;
- potenziare e adeguare sia le reti di trasporto ai fini della diffusione delle fonti rinnovabili e della piccola e micro cogenerazione che le reti di distribuzione del calore da cogenerazione e per il teleriscaldamento/teleraffrescamento;
- migliorare le conoscenze, le competenze e l'accettabilità sociale in materie di energie rinnovabili e risparmio energetico attraverso interventi di animazione, sensibilizzazione e formazione.

Infine il terzo asse, nell'intento di migliorare l'efficienza e la qualità dell'attuazione nonché la conoscenza del Programma, si pone i seguenti obiettivi:

- approfondire l'analisi del potenziale energetico presente mediante studi finalizzati alla valutazione del potenziale tecnico ed economico sfruttabile per la produzione di energia da fonti rinnovabili e per l'efficienza energetica nonché delle relative ricadute in termini ambientali e di sviluppo;
- rafforzare la capacità di indirizzo e di gestione del Programma attraverso l'assistenza tecnica;
- rafforzare la capacità strategica e di comunicazione del Programma mediante attività di valutazione, comunicazione e pubblicità.

5.2.6.P.E.A.R. (Piano Energetico Ambientale Regionale)

Il Piano Energetico Ambientale redatto nel 2007, contiene indirizzi e obiettivi strategici in campo energetico in un orizzonte temporale di dieci anni (2007-2017) e vuole costituire il quadro di riferimento per i soggetti pubblici e privati che, in tale campo, assumono iniziative nel territorio della Regione Puglia.

Diversi sono i fattori su cui si inserisce questo processo di pianificazione:

- il nuovo assetto normativo che fornisce alle Regioni e agli enti locali nuovi strumenti e possibilità di azione in campo energetico;
- l'entrata di nuovi operatori nel tradizionale mercato dell'offerta di energia a seguito del processo di liberalizzazione;
- lo sviluppo di nuove opportunità e di nuovi operatori nel campo dei servizi sul fronte della domanda di energia;
- la necessità di valutare in forma più strutturale e meno occasionale le fonti rinnovabili e l'efficienza energetica nel contesto della sicurezza degli approvvigionamenti delle tradizionali fonti energetiche primarie;
- la necessità di valutare in forma più strutturale e meno occasionale le fonti rinnovabili e l'efficienza energetica nel contesto dell'impatto sull'ambiente delle tradizionali fonti energetiche primarie, con particolare riferimento alle emissioni delle sostanze climalteranti.

Il Piano Energetico Ambientale della Regione Puglia è strutturato in tre parti:

- Il contesto energetico regionale e la sua evoluzione
- Gli obiettivi e gli strumenti
- La valutazione ambientale strategica

Con Deliberazione della Giunta Regionale 28 marzo 2012, n. 602 sono state individuate le modalità operate per l'aggiornamento del Piano Energetico Ambientale Regionale affidando le attività ad una struttura tecnica costituita dai servizi Ecologia, Assetto del Territorio, Energia, Reti ed Infrastrutture materiali per lo sviluppo e Agricoltura.

Con medesima DGR la Giunta Regionale, in qualità di autorità procedente, ha demandato all'Assessorato alla Qualità dell'Ambiente, Servizio Ecologia – Autorità Ambientale, il coordinamento dei lavori per la redazione del documento di aggiornamento del PEAR e del Rapporto Ambientale finalizzato alla Valutazione Ambientale Strategica.

La revisione del PEAR è stata disposta anche dalla Legge Regionale n. 25 del 24 settembre 2012 che ha disciplinato agli artt. 2 e 3 le modalità per l'adeguamento e l'aggiornamento del Piano e ne ha previsto l'adozione da parte della Giunta Regionale e la successiva approvazione da parte del Consiglio Regionale;

La DGR n. 1181 del 27.05.2015 ha, in ultimo, disposto l'adozione del documento di aggiornamento del Piano nonché avviato le consultazioni della procedura di Valutazione Ambientale Strategica (VAS), ai sensi dell'art. 14 del DLgs 152/2006 e ss.mm.ii.

Alla fine del 2004 la produzione interna lorda di fonti primarie in Puglia ammontava a circa 773 ktep, valore simile a quanto registrato nei primi anni '90, ma inferiore al picco registrato nel 1999. Durante gli ultimi 15 anni la composizione delle fonti primarie regionali è cambiata.

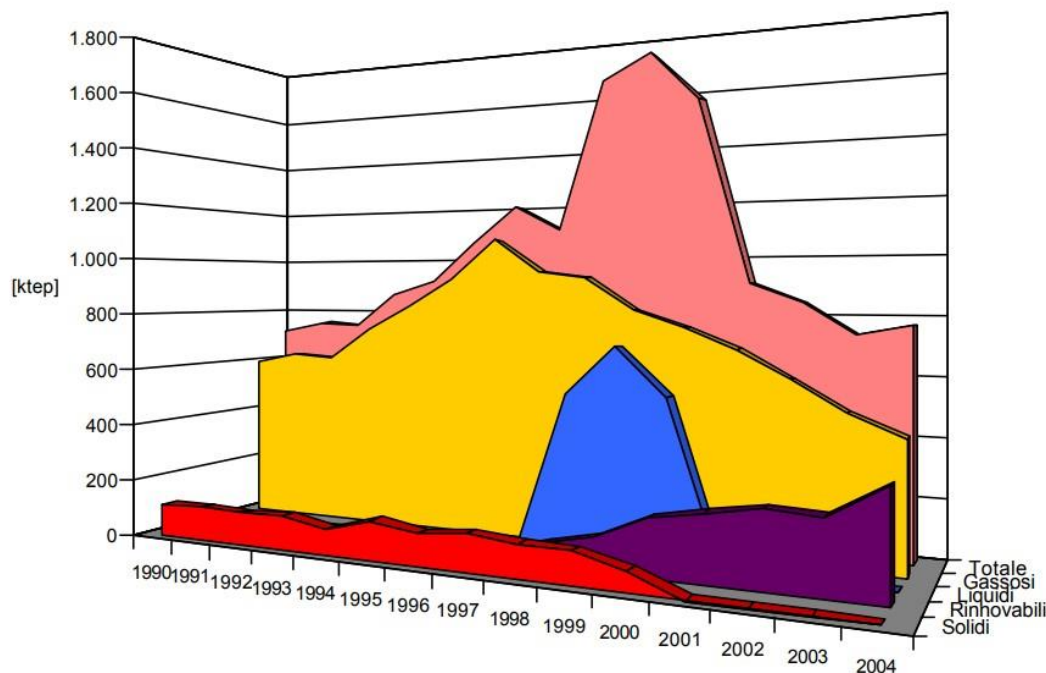

	1990	1991	1992	1993	1994	1995	1996	1997	1998	1999	2000	2001	2002	2003	2004
■ Solidi	109	114	110	117	84	132	109	123	110	106	67	0	0	0	0
■ Rinnovabili	6	5	8	12	13	11	18	33	74	110	189	218	246	238	345
■ Liquidi	3	2	2	2	2	2	2	1	538	702	543	1	0	0	0
■ Gassosi	593	628	618	734	821	923	1.068	950	927	817	761	691	601	500	428
■ Totale	711	749	738	865	920	1.068	1.197	1.107	1.649	1.735	1.560	910	847	738	773

Tab. 7 – Produzione locale di fonti energetiche primarie

In particolare, si possono evidenziare i seguenti fenomeni:

- la produzione di combustibili gassosi è caratterizzata da un sensibile incremento tra il 1990 e il 1996, per poi ridiscendere costantemente. Il dato del 2004 corrisponde a circa 520 Mmc e le stime del 2005 indicano un ulteriore calo di produzione ad un livello di poco superiore ai 400 Mmc. Tale calo è in linea con l'andamento complessivo nazionale. Al 31 dicembre 2004 sul territorio della Regione Puglia risultavano vigenti 15 concessioni di coltivazione di idrocarburi per complessivi 1.267 kmq. I pozzi sono presenti essenzialmente in provincia di Foggia. La produzione pugliese nel 2004 corrispondeva al 22% della produzione nazionale su terraferma ed è la più rilevante dopo quella della Basilicata;
- la produzione di combustibili liquidi è attualmente assente, mentre ha avuto un picco nel triennio 1998– 2000, arrivando ad un valore di 700.000 tonnellate all'anno;
- i combustibili solidi sono da intendersi come fonti derivanti essenzialmente da attività industriali e sono presenti sotto forma di gas di processo. Si sono mantenuti ad un livello di circa 100 ktep fino al 2000, per poi scomparire.
- le fonti rinnovabili includono essenzialmente le biomasse e le diverse fonti di produzione di energia elettrica, essenzialmente idroelettrico, eolico e fotovoltaico (in questo caso le fonti primarie sono valutate a 2200 kcal per kWh prodotto). Il ruolo di tali fonti è stato in continua crescita e nel 2005 queste costituiscono ormai la principale fonte di produzione primaria della Regione. All'inizio degli anni '90 la produzione di fonti rinnovabili primarie coincideva essenzialmente con la legna da ardere, mentre la quota destinata alla produzione di energia elettrica è andata incrementandosi costantemente soprattutto a partire dal 1997.
- Il territorio della Regione Puglia è caratterizzato dalla presenza di numerosi impianti di produzione di energia

elettrica, funzionanti sia con fonti combustibili che con fonti rinnovabili.

- La produzione lorda di energia elettrica al 2004 è stata di 31.230 GWh, a fronte di una produzione di circa 13.410 GWh nel 1990.

Come si nota in figura, la suddetta produzione è dovuta ad una potenza installata che è passata dai 2.650 MW nel 1990 ai 6.100 MW nel 2004.

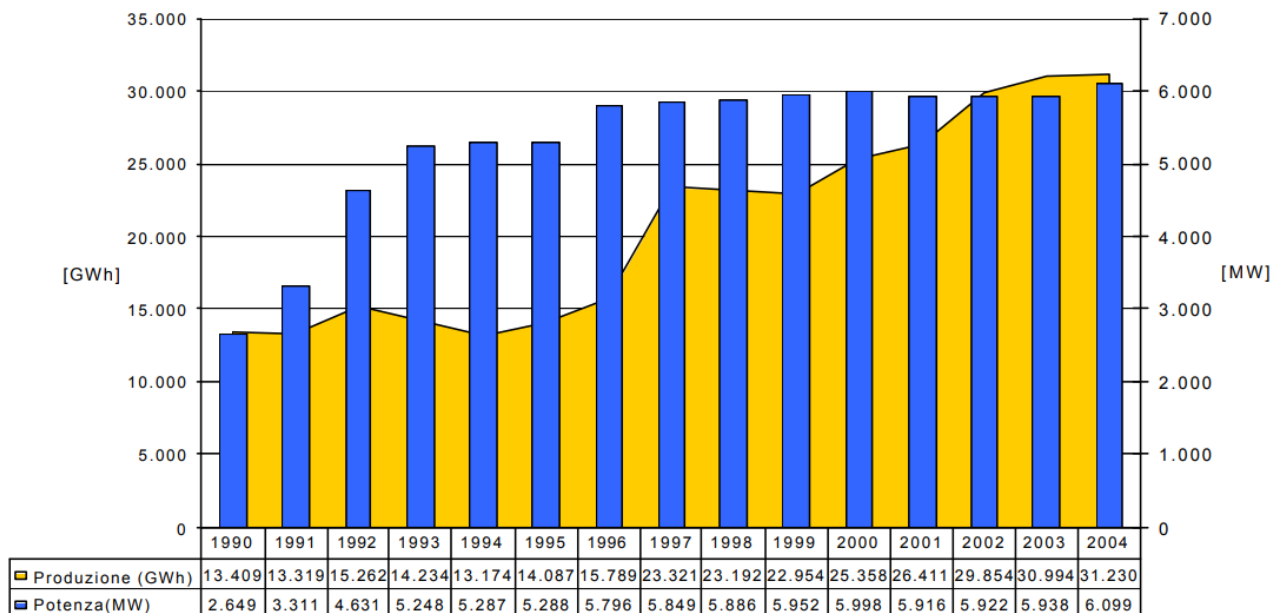

Tab. 8- Consumo di combustibili per la produzione termoelettrica

Per quanto riguarda le fonti energetiche rinnovabili, l'evoluzione della potenza installata e della produzione è rappresentata nei grafici seguenti.

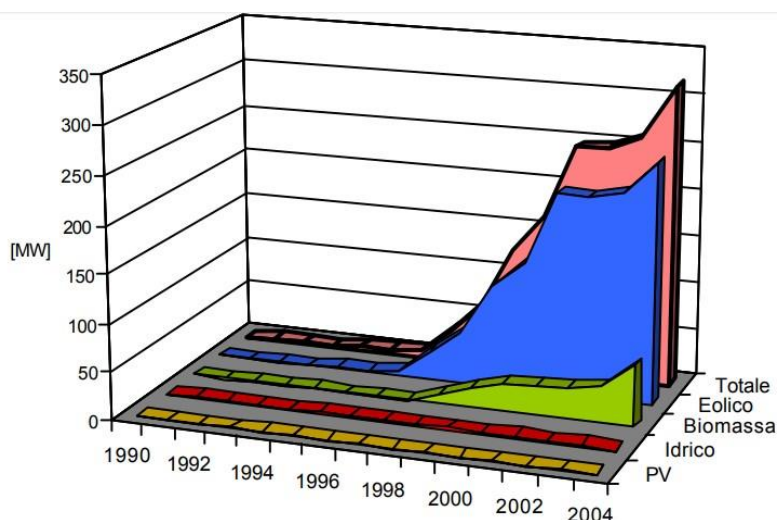

	1990	1991	1992	1993	1994	1995	1996	1997	1998	1999	2000	2001	2002	2003	2004
■ PV	0	0	0	0	0	0	0	0	0	0	0	0	0	0	1
■ Idrico	0	1	1	1	1	2	2	2	2	2	1	1	1	1	0
■ Biomassa	0	0	0	0	0	0	0	0	9	20	30	32	33	38	64
■ Eolico	0	0	0	0	3	3	6	31	55	108	138	212	212	220	252
■ Totale	0	1	1	1	4	5	8	33	66	130	169	245	246	259	317

Tab. 9 – grafico della potenza da fonti energetiche

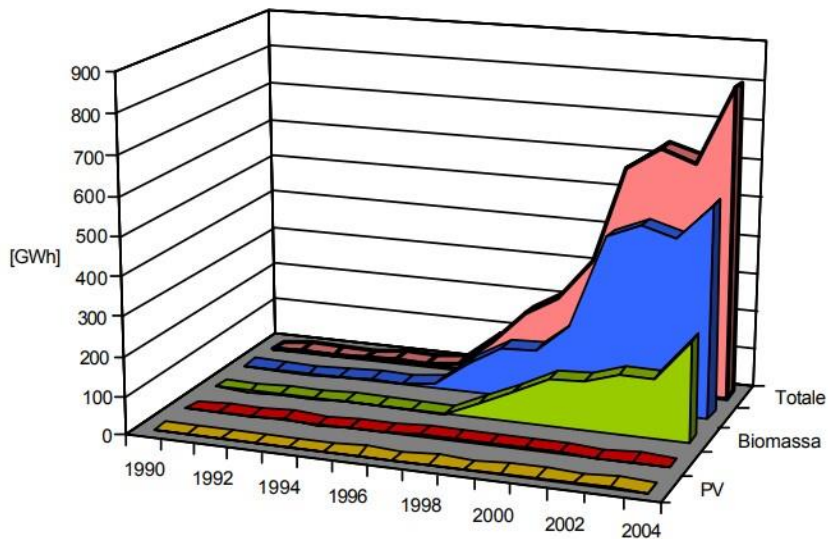

	1990	1991	1992	1993	1994	1995	1996	1997	1998	1999	2000	2001	2002	2003	2004
■ PV	0	0	0	0	0	0	0	0	0	0	0	0	0	0	1
■ Idrico	0	0	0	0	0	0	3	3	4	4	4	3	0	0	0
■ Biomassa	0	0	0	0	0	0	0	0	37	80	121	128	154	150	258
■ Eolico	0	0	0	0	6	6	12	80	130	136	203	446	483	458	545
■ Totale	0	0	0	0	6	6	15	83	171	220	327	577	637	608	804

Tab. 10 – grafico della produzione da fonti energetiche

L'apparato di produzione di energia elettrica pugliese ha comportato, nel 2004, una emissione di anidride carbonica che può essere stimata in oltre 27 milioni di tonnellate.

La sola centrale ENEL di Brindisi contribuisce per oltre il 50% di tale valore. Considerando le nuove centrali termoelettriche autorizzate, a regime le emissioni di anidride carbonica ammonteranno a circa 34 milioni di tonnellate. In un principio di responsabilità e non di pura collocazione geografica, tale incremento non dovrebbe computarsi esclusivamente a carico della regione Puglia, in considerazione del fatto che buona parte di tali emissioni derivano dalla produzione di energia elettrica a servizio di altre regioni.

D'altra parte, l'azione di controllo e riduzione delle emissioni di gas climalteranti che si vuole intraprendere con il piano energetico porta a identificare diverse possibilità finalizzate in tale direzione.

Ad esempio, nonostante la realizzazione e messa in esercizio delle centrali termoelettriche già autorizzate, qualora la centrale ENEL di Brindisi venisse riconvertita a ciclo combinato a gas naturale, a fronte di una uguale produzione di energia elettrica, le emissioni di anidride carbonica dell'intero apparato di produzione di energia elettrica pugliese scenderebbero a 25 milioni di tonnellate.

Quindi, a fronte di una produzione di energia elettrica che passa da 30 a 50 GWh, le emissioni di anidride carbonica si ridurrebbero da 27 a 25 milioni di tonnellate. In altre parole si passerebbe da 900 a 500 grammi di anidride carbonica per chilowattora prodotto.

Una forte differenziazione nella produzione di energia potrà essere data dallo sviluppo delle fonti rinnovabili e l'apporto percentuale di queste dovrà aumentare anche in relazione alla diminuzione della domanda di energia stessa.

La fonte solare fotovoltaica Obiettivo minimo

Con la continuazione del conto energia è plausibile porre, a livello regionale, l'obiettivo di installazione minima di almeno 150 MW nei prossimi 10 anni.

Linee d'azione

- Realizzazione di opportunità di forte sviluppo delle applicazioni di scala medio-piccola che possano essere complementari alle realizzazioni di scala maggiore avvantaggiate attualmente dal "conto energia"
- Implementazione di politiche atte a favorire l'integrazione dei moduli fotovoltaici nelle strutture edilizie anche a supporto della riconosciuta maggiore incentivazione, per tale modalità d'installazione, riconosciuta dal D.M. 6 febbraio 2006.
- Azioni di supporto formativo-informativo sia presso l'utenza finale che presso i soggetti coinvolti nella filiera tecnologica (progettisti, installatori, manutentori, ecc.)

Strumenti applicativi

- Implementazione di sistemi di controllo di qualità delle installazioni effettuate
- Semplificazione dei processi autorizzativi escludendo la necessità di titolo abilitativi del tecnico che progetta l'impianto
- Incentivazione, a livello locale, di opportuni regolamenti per l'applicazione del solare fotovoltaico finalizzati all'ottimizzazione e all'utilizzo di spazi non ulteriormente utilizzabili (coperture di aziende, capannoni, discariche ecc.)
- Implementazione di incentivi economici a carattere regionale atti alla promozione dello sviluppo degli impianti fotovoltaici previa concomitante realizzazione di interventi di riduzione dei consumi elettrici presso le utenze da questi servite.

5.3 pianificazione territoriale e urbanistica

5.3.1. Piano Paesaggistico Territoriale Regionale (PPTR)

Con delibera n. 176 del 16 febbraio 2015, pubblicata sul BURP n. 40 del 23.03.2015, la Giunta Regionale ha approvato il Piano Paesaggistico Territoriale della Regione Puglia (PPTR). L'art. 143 comma 9 del D.Lgs 4212004 stabilisce che a far data dall'adozione e in seguito dall'approvazione del Piano Paesaggistico non sono consentiti sugli immobili e nelle aree di cui all'art. 134, interventi in contrasto con le prescrizioni di tutela previste nel piano stesso. Le disposizioni normative del PPTR hanno valore di prescrizione, a norma di quanto previsto dall'art. 143, comma 9 del Codice Beni Culturali (art. 105, comma 1 NTA-PPTR), con le specifiche misure di salvaguardia ed utilizzazione previste per gli ulteriori contesti (art. 105, comma 2 NTA-PPTR).

Il PPTR è piano paesaggistico ai sensi degli artt. 135 e 143 del Codice dei Beni Culturali e del Paesaggio (D.Lgs. 42/2004 – nel seguito "Codice"), con specifiche funzioni di piano territoriale ai sensi dell'art. 1 della L.r. 7 ottobre 2009, n. 20 "Norme per la pianificazione paesaggistica".

Esso è rivolto a tutti i soggetti, pubblici e privati, e, in particolare, agli enti competenti in materia di programmazione, pianificazione e gestione del territorio e del paesaggio.

Le disposizioni normative del PPTR si articolano in indirizzi, direttive, prescrizioni, misure di salvaguardia e utilizzazione, linee guida.

Gli **indirizzi** sono disposizioni che indicano ai soggetti attuatori gli obiettivi generali e specifici del PPTR da conseguire.

Le **direttive** sono disposizioni che definiscono modi e condizioni idonee a garantire la realizzazione degli obiettivi generali e specifici del PPTR negli strumenti di pianificazione, programmazione e/o progettazione. Esse, pertanto, devono essere recepite da questi ultimi.

Le **prescrizioni** sono disposizioni conformative del regime giuridico dei beni paesaggistici volte a regolare gli usi ammissibili e le trasformazioni consentite. Esse contengono norme vincolanti, immediatamente cogenti, e prevalenti sulle disposizioni incompatibili di ogni strumento vigente di pianificazione o di programmazione regionale, provinciale e locale.

Le **misure di salvaguardia e utilizzazione**, sono disposizioni volte ad assicurare la conformità di piani, progetti e interventi con gli obiettivi di qualità e le normative d'uso di cui all'art. 37 e ad individuare gli usi ammissibili e le trasformazioni consentite per ciascun contesto.

In applicazione dell'art. 143, comma 8, del Codice, le **linee guida** sono raccomandazioni sviluppate in modo sistematico per orientare la redazione di strumenti di pianificazione, di programmazione, nonché la previsione di interventi in settori che richiedono un quadro di riferimento unitario di indirizzi e criteri metodologici, il cui recepimento costituisce parametro di riferimento ai fini della valutazione di coerenza di detti strumenti e interventi con le disposizioni di cui alle presenti norme.

Una prima specificazione per settori d'intervento è contenuta negli elaborati di cui al punto 4.4.

Il punto 4.4.1 riporta le **Linee guida sulla progettazione e localizzazione di impianti di energie rinnovabili**, documenti di carattere più tecnico, rivolti soprattutto ai pianificatori e ai progettisti.

Le linee guida descrivono i modi corretti per guidare le attività di trasformazione del territorio che hanno importanti ricadute sul paesaggio: l'organizzazione delle attività agricole, la gestione delle risorse naturali, la progettazione sostenibile delle aree produttive, e così via.

All'interno di tale piano il territorio regionale è articolato in undici ambiti paesaggistici, come definiti all'art 7, punto 4; a ciascun ambito corrisponde la relativa scheda nella quale, ai sensi dell'art. 135, commi 2, 3 e 4, del codice, sono individuate le caratteristiche paesaggistiche dell'ambito di riferimento, gli obiettivi di qualità paesaggistica e le specifiche normative d'uso.

Ogni scheda d'ambito si compone di tre sezioni:

- a) descrizione strutturale di sintesi
- b) interpretazione identitaria e statutaria
- c) lo scenario strategico.

Le sezioni a) e b) consentono di individuare gli aspetti e i caratteri peculiari, nonché le specifiche caratteristiche di ciascun ambito e di riconoscerne i conseguenti valori paesaggistici.

La sezione c) riporta gli obiettivi di qualità, le normative d'uso e i progetti per il paesaggio regionale a scala d'ambito.

Il PPTR ha condotto, ai sensi dell'articolo 143 co.11lett. b) e c) del d.lgs. 42/2004 (codice dei beni culturali e del paesaggio) la ricognizione sistematica delle aree sottoposte a tutela paesaggistica, nonché l'individuazione, ai sensi dell'art. 143 co.1 lett. e) del codice, di ulteriori contesti che il piano intende sottoporre a tutela paesaggistica.

Le aree sottoposte a tutele dal PPTR si dividono pertanto in:

1. **beni paesaggistici**, ai sensi dell'art.134 del codice,
2. **ulteriori contesti paesaggistici**, ai sensi dell'art. 143 co.11lett. e) del codice.

I **beni paesaggistici** si dividono ulteriormente in due categorie di beni:

- 1) gli immobili ed aree di notevole interesse pubblico (ex art. 136 del codice), aree per le quali è stato emanato un provvedimento di dichiarazione del notevole interesse pubblico;
- 2) le aree tutelate per legge (ex art. 142 del codice).
- 3) L'insieme dei beni paesaggistici e degli ulteriori contesti paesaggistici è organizzato in tre strutture, a loro volta articolate in componenti:

6.1 struttura idrogeomorfologica

6.1.1 componenti geomorfologiche

6.1.2 componenti idrologiche

6.2 struttura ecosistemica e ambientale

6.2.1 componenti botanico-vegetazionali

6.2.2 componenti delle aree protette e dei siti naturalistici

6.3 struttura antropica e storico-culturale

6.2.3 componenti culturali e insediative

6.2.4 componenti dei valori percettivi

I beni paesaggistici e gli ulteriori contesti sono individuati, delimitati e rappresentati nelle tavole contenute nel PPTR.

Con riferimento ai **beni paesaggistici**, ogni modificazione dello stato dei luoghi è subordinata al rilascio dell'**autorizzazione paesaggistica** di cui agli artt. 146 e 159 del Codice, fatti salvo gli interventi espressamente esclusi a norma di legge (di cui all'art. 142 co. 2 e 3 del Codice).

Con riferimento agli **ulteriori contesti**, ogni piano, progetto o intervento è subordinato all'**accertamento di compatibilità paesaggistica** di cui all'art. 89, comma 1, lettera b).

Nei territori interessati dalla sovrapposizione di ulteriori contesti e beni paesaggistici vincolati ai sensi dell'articolo 134 del Codice si applicano tutte le relative discipline di tutela. In caso di disposizioni contrastanti prevale quella più restrittiva.

Per quanto riguarda gli obiettivi di qualità e normative d'uso, in coerenza con gli obiettivi generali e specifici dello scenario strategico, il PPTR, ai sensi dell'art. 135, comma 3 del Codice, in riferimento a ciascun ambito paesaggistico, attribuisce gli adeguati obiettivi di qualità e predispone specifiche normative d'uso di cui all'elaborato 5 “Schede degli ambiti paesaggistici” – sez. C2.

Gli obiettivi di qualità indicano, a livello di ambito, le specifiche finalità cui devono tendere i soggetti attuatori, pubblici e privati, del PPTR affinché siano assicurate la tutela, la valorizzazione e il recupero dei valori paesaggistici riconosciuti all'interno degli ambiti, nonché il minor consumo di territorio.

Il perseguimento degli obiettivi di qualità è assicurato dalla normativa d'uso costituita da indirizzi e direttive specificatamente individuati nella sezione C2 delle schede degli ambiti paesaggistici, nonché dalle disposizioni normative comunque previste e riguardanti i beni paesaggistici e gli ulteriori contesti ricadenti nell'ambito di riferimento.

si riporta di seguito il quadro sinottico del sistema di tutela del PPTR

BENI PAESAGGISTICI E ULTERIORI CONTESTI PAESAGGISTICI – QUADRO SINOTTICO					
	Codice del Paesaggio	Norme tecniche di attuazione del PPTT		Rappresentazione cartografica	
	art.	Definizione	Disposizioni normative	art.	formato shape (.shp)
6.1 - STRUTTURA IDRO- GEO- MORFOLOGICA					
6.1.1 - Componenti geomorfologiche					
UCP - Versanti	art. 143, co. 1, lett. e)	art. 50 - 1)	Indirizzi / Direttive	art. 51 / art. 52	
UCP - Lame e gravine	art. 143, co. 1, lett. e)	art. 50 - 2)	Misure di salvaguardia e utilizzazione	art. 53	UCP_versanti_pendenza20%
UCP - Doline	art. 143, co. 1, lett. e)	art. 50 - 3)	n.p. (si applicano solo indirizzi e direttive)	art. 54	UCP_lame_gravine
UCP - Grotte (100m)	art. 143, co. 1, lett. e)	art. 50 - 4)	Misure di salvaguardia e utilizzazione	art. 55	UCP_Doline
UCP - Geositi (100m)	art. 143, co. 1, lett. e)	art. 50 - 5)	Misure di salvaguardia e utilizzazione	art. 56	UCP_Grotte_100m
UCP - Inghiottili (50m)	art. 143, co. 1, lett. e)	art. 50 - 6)	Misure di salvaguardia e utilizzazione	art. 57	UCP_Geositi_100m
UCP - Cordoni dunari	art. 143, co. 1, lett. e)	art. 50 - 7)	Misure di salvaguardia e utilizzazione	art. 58	UCP_Inghiottili_50m
6.1.2 - Componenti idrologiche					
BP - Territi costieri (300m)	art. 142, co. 1, lett. e)	art. 41 - 1)	Indirizzi / Direttive	art. 43 / art. 44	
BP - Territi contemini ai laghi (300m)	art. 142, co. 1, lett. b)	art. 41 - 2)	Prescrizioni	art. 45	BP_142_A_300m
BP - Fiumi, torrenti, corsi d'acqua iscritti negli elenchi delle acque pubbliche (150m)	art. 142, co. 1, lett. c)	art. 41 - 3)	Prescrizioni	art. 46	BP_142_B_300m
UCP - Reticolo idrografico di connessione delle R.E.R. (100m)	art. 143, co. 1, lett. e)	art. 42 - 1)	Misure di salvaguardia e utilizzazione	art. 47	BP_142_C_150m
UCP - Sorgenti (25m)	art. 143, co. 1, lett. e)	art. 42 - 2)	Misure di salvaguardia e utilizzazione	art. 48	UCP_connessioneRER_100m
UCP - Aree soggette a vincolo idrogeologico	art. 143, co. 1, lett. e)	art. 42 - 3)	n.p. (si applicano solo indirizzi e direttive)		UCP_Sorgenti_25m
6.2 - STRUTTURA ECOSISTEMICA - AMBIENTALE					
6.2.1 - Componenti botanico-vegetazionali					
BP - Boschi	art. 142, co. 1, lett. g)	art. 58 - 1)	Prescrizioni	art. 62	BP_142_G
BP - Zone umide Ramsar	art. 142, co. 1, lett. i)	art. 58 - 2)	Prescrizioni	art. 64	BP_142_I
UCP - Aree umide	art. 143, co. 1, lett. e)	art. 59 - 1)	Misure di salvaguardia e utilizzazione	art. 65	UCP_ree_umide
UCP - Prati e pascoli naturali	art. 143, co. 1, lett. e)	art. 59 - 2)	Misure di salvaguardia e utilizzazione	art. 66	UCP_pascoli_naturali
UCP - Formazioni arbustive in evoluzione naturale	art. 143, co. 1, lett. e)	art. 59 - 3)	Misure di salvaguardia e utilizzazione	art. 68	UCP_formazioni_arbustive
UCP - Aree di rispetto dei boschi (100m)	art. 143, co. 1, lett. e)	art. 59 - 4)	Misure di salvaguardia e utilizzazione	art. 63	UCP_rispetto_boschi_100m
6.2.2 - Componenti delle aree protette e dei siti naturalistici					
BP - Parchi e riserve	art. 142, co. 1, lett. f)	art. 68 - 1)	Prescrizioni	art. 71	BP_142_F
UCP - Siti di rilevanza naturalistica	art. 143, co. 1, lett. e)	art. 68 - 2)	Misure di salvaguardia e utilizzazione	art. 73	UCP_rilevanza_naturalistica
UCP - Aree di rispetto dei parchi e delle riserve regionali (100m)	art. 143, co. 1, lett. e)	art. 68 - 3)	Misure di salvaguardia e utilizzazione	art. 72	UCP_rispetto_parchi_100m
6.3 - STRUTTURA ANTROPICA E STORICO-CULTURALE					
6.3.1 - Componenti culturali e insediative					
BP - Immobili e aree di notevole interesse pubblico	art. 136	art. 75 - 1)	Prescrizioni	art. 79	BP_136
BP - Zone gravate da usi civili	art. 142, co. 1, lett. h)	art. 75 - 2)	n.p. (si applicano solo indirizzi e direttive)		BP_142_H
BP - Zone di interesse archeologico	art. 142, co. 1, lett. m)	art. 75 - 3)	Prescrizioni	art. 80	BP_142_M
UCP - Città Consolidata	art. 143, co. 1, lett. e)	art. 76 - 1)	n.p. (si applicano solo indirizzi e direttive)		UCP_città consolidata
UCP - Testimonianze della Stratificazione Inesediativa	art. 143, co. 1, lett. e)	art. 76 - 2)	Misure di salvaguardia e utilizzazione	art. 81	UCP_stratificazione_inesediativa_siti storico culturali
UCP - Aree di rispetto delle componenti culturali e insediative (100m - 30m)	art. 143, co. 1, lett. e)	art. 76 - 3)	Misure di salvaguardia e utilizzazione	art. 82	UCP_stratificazione_inesediativa_rotte tratturi
UCP - Paesaggi rurali	art. 143, co. 1, lett. e)	art. 76 - 4)	Misure di salvaguardia e utilizzazione	art. 83	UCP_aree_a_rischio archeologico
6.3.2 - Componenti dei valori percettivi					
UCP - Strade a valenza paesaggistica	art. 143, co. 1, lett. e)	art. 85 - 1)	Misure di salvaguardia e utilizzazione	art. 86	UCP_città consolidata
UCP - Strade panoramiche	art. 143, co. 1, lett. e)	art. 85 - 2)	Misure di salvaguardia e utilizzazione	art. 88	UCP_stratificazione_inesediativa_rotte tratturi
UCP - Luoghi panoramici	art. 143, co. 1, lett. e)	art. 85 - 3)	Misure di salvaguardia e utilizzazione	art. 86	UCP_aree_a_rischio archeologico
UCP - Coni visuali	art. 143, co. 1, lett. e)	art. 85 - 4)	Misure di salvaguardia e utilizzazione	art. 88	UCP_aree_a_rischio archeologico

5.3.2. Piano Territoriale di Coordinamento Provinciale (PTCP)

Il Piano Territoriale di Coordinamento della Provincia di Foggia, approvato in via definitiva con delibera di C.P. n. 84 del 21.12.2009, è l'atto di programmazione generale riferito alla totalità del territorio provinciale, che definisce gli indirizzi strategici e l'assetto fisico e funzionale del territorio con riferimento agli interessi sovra comunali, definisce gli assetti fondamentali del territorio provinciale foggiano, così come delineati nel Documento Preliminare del PTCP, per la costruzione di un condiviso futuro modello di sviluppo socio-economico, tenendo conto delle prevalenti vacanze e delle caratteristiche geologiche, morfologiche, idrogeologiche, paesaggistiche, ambientali e culturali della Provincia.

La pianificazione di area vasta ha nel Piano Territoriale di Coordinamento Provinciale (PTCP) il suo strumento principe. Al contrario di altri strumenti, quali il piano strategico di area vasta, funzionale alla programmazione dello sviluppo nella logica della finanza di progetto statale e comunitaria, il PTCP è obbligatorio in quanto espressamente previsto dalle leggi statali (L 142/1990 e Dlgs 267/2000) e regionali (LR 20/2001), anche di settore, per l'esercizio delle competenze proprie dell'Ente Provincia e di quelle ad esso trasferite e/o delegate dal legislatore statale e regionale.

- Stabilisce le invarianti storico – culturali e paesaggistico – ambientali, specificando e integrando le previsioni della pianificazione paesaggistica regionale, attraverso l'indicazione delle parti del territorio e dei beni di rilevante interesse paesaggistico, ambientale, naturalistico e storico – culturale da sottoporre a

specifica normativa d'uso per la loro tutela e valorizzazione;

- Individua le diverse destinazioni del territorio provinciale in relazione alla prevalente vocazione delle sue parti e alle analoghe tendenze di trasformazione, indicando i criteri, gli indirizzi e le politiche per favorire l'uso integrato delle risorse;
- Individua le invarianti strutturali, attraverso la localizzazione di massima delle infrastrutture per i servizi di interesse provinciale, dei principali impianti che assicurano l'efficienza e la qualità ecologica e funzionale del territorio provinciale e dei nodi specializzati;
- Individua le linee di intervento per la sistemazione idrica, idrogeologica ed idraulico – forestale ed in genere per il consolidamento del suolo e la regimazione delle acque, indicando le aree che, sulla base delle caratteristiche geologiche, idrogeologiche e sismiche del territorio, richiedono ulteriori studi ed indagini nell'ambito degli strumenti urbanistici comunali;
- Disciplina il sistema delle qualità del territorio provinciale.

Inoltre il Piano:

- Definisce le strategie e gli indirizzi degli ambiti paesaggistici, da sviluppare negli strumenti urbanistici comunali;
- Contiene indirizzi per la pianificazione urbanistica comunale, in particolare definisce i criteri per l'individuazione dei contesti territoriali da sviluppare nei piani comunali definendo i criteri per l'identificazione degli scenari di sviluppo urbano e territoriale in coerenza con il rango e il ruolo dei centri abitati nel sistema insediativo provinciale e per l'individuazione, negli strumenti urbanistici comunali, dei contesti urbani ove svolgere politiche di intervento urbanistico volte alla conservazione dei tessuti urbani di valenza storica, al consolidamento, miglioramento e riqualificazione della città esistente e alla realizzazione di insediamenti di nuovo impianto. Individuando contesti rurali di interesse sovracomunale e la relativa disciplina di tutela, di gestione sostenibile e sull'edificabilità.

L'elaborato A1 "Tutela dell'Integrità Fisica" del Piano Territoriale di Coordinamento Provinciale, oltre alle disposizioni dei PAI, indica le aree a potenziale rischio idraulico per gli insediamenti e le attività antropiche derivante da esondazioni, allagamento per ristagno d'acque meteoriche e tracimazioni locali. In queste aree non sono ammesse trasformazioni del territorio e i cambi di destinazione d'uso dei fabbricati che possano determinare l'incremento del rischio idraulico per gli insediamenti.

Gli strumenti urbanistici comunali ai fini di escludere l'insorgere di nuovi rischi idraulici valutano l'ammissibilità dei seguenti interventi in territorio rurale:

- Interventi edilizi agricoli di ogni tipo o natura;
- Taglio di alberi e arbusti;
- Piantagione non autorizzata di alberi e arbusti;
- Attività turistiche, ed attività connesse;
- Prelievo di inerti;
- Deposito e/o smaltimento di rifiuti di qualsivoglia natura;
- Ulteriori interventi comportanti impermeabilizzazione permanente.
- nuove centrali termoelettriche;
- nuovi depositi a cielo aperto e altri stoccaggi di materiali inquinanti idroveicolabili;
- la realizzazione e l'ampliamento di discariche, se non per i materiali di risulta dell'attività edilizia completamente inertizzati.

La Tavola B1 "Elementi di matrice naturale" individua elementi paesaggistici di matrice naturale al fine della corretta gestione del territorio e della tutela del paesaggio e dell'ambiente e ne disciplina gli usi e le trasformazioni ammissibili.

La Tavola B2 "Elementi di matrice antropica" individua elementi paesaggistici di matrice antropica al fine della corretta gestione del territorio e della tutela del paesaggio e dell'ambiente e ne disciplina gli usi e le trasformazioni ammissibili.

Per tutte le aree di tutela naturale ed antropica individuate dal PTCP gli strumenti urbanistici vigenti e quelli di nuova formazione non possono prevedere nuovi insediamenti residenziali e interventi comportanti trasformazioni che compromettano la morfologia ed i caratteri culturali e d'uso del suolo con riferimento al rapporto paesistico – ambientale esistente tra il corso d'acqua ed il suo intorno diretto, inoltre gli strumenti urbanistici vigenti non possono prevedere:

- l'eliminazione delle essenze a medio ed alto fusto e di quelle arbustive con esclusione degli interventi colturali atti ad assicurare la conservazione e integrazione dei complessi vegetazionali naturali esistenti, per i complessi vegetazionali naturali e di sistemazione possono essere attuate le cure previste dalle prescrizioni della polizia forestale;
- le arature profonde ed i movimenti terra che alterino in modo sostanziale e/o stabilmente il profilo del terreno, fatta eccezione di quelli strettamente connessi ad opere idrauliche indifferibili ed urgenti o funzionali ad interventi di mitigazione degli impatti ambientali da queste indotte;
- le attività estrattive, ad eccezione dell'ampliamento, per quantità comunque contenute, di cave attive, se funzionali al ripristino e/o adeguata sistemazione ambientale finale dei luoghi compresa la formazione di bacini annessi ai corsi d'acqua;
- discarica di rifiuti solidi, compresi i materiali derivanti da demolizioni o riporti di terreni naturali ed inerti, ad eccezione dei casi in cui ciò sia finalizzato al risanamento e/o adeguata sistemazione ambientale congruente con la morfologia dei luoghi;
- costruzione di impianti e infrastrutture di depurazione ed immissione dei reflui e captazione o di accumulo delle acque ad eccezione degli interventi di manutenzione delle opere integrative di adeguamento funzionale e tecnologico di quelle esistenti;
- formazione di nuovi tracciati viari o di adeguamento di tracciati esistenti compresi quelli di asfaltatura, con l'esclusione dei soli interventi di manutenzione della viabilità locale esistente.

5.3.3. Piano Faunistico Regionale 2018-2023

Con l'art 7 della L.R. 20-12-2017 n.59 (*"Norme per la protezione della fauna selvatica omeoterma, per la tutela e la programmazione delle risorse faunistico-ambientali e per il prelievo venatorio"*) la Regione Puglia assoggetta il proprio territorio agro-silvo-pastorale a pianificazione faunistica venatoria finalizzata alla conservazione delle effettive capacità riproduttive delle loro popolazione e al conseguimento della densità ottimali e alla loro conservazione mediante la riqualificazione delle risorse ambientali e la regolamentazione del prelievo venatorio. Esso stabilisce:

- criteri per l'attività di vigilanza (coordinata dalle Provincie competenti per territorio),
- le misure di salvaguardia dei boschi e pulizia degli stessi al fine di prevenire gli incendi e di favorire la sosta e l'accoglienza della fauna selvatica,
- le misure di salvaguardia della fauna e relative adozioni di forma di lotta integrata e guidata per specie, per ricreare giusti equilibri, sentito l'ISPRA ex INFSA,

- la modalità per l'assegnazione dei contributi regionali dalle tasse di concessione regionali, dovuti ai proprietari e/o conduttori agricoli dei fondi rustici compresi negli ambiti territoriali per la caccia programmata, in relazione all'estensione, alle condizioni agronomiche, alle misure dirette alla valorizzazione dell'ambiente,
- i criteri di gestione per la riproduzione della fauna allo stato naturale nelle zone di ripopolamento e cattura,
- i criteri di gestione delle oasi di protezione,
- i criteri, modalità e fini dei vari tipi di ripopolamento.

Con riferimento ai Piani faunistici provinciali precedenti, così come approvati dagli organi deliberanti e per quanto riguarda le Oasi di Protezione, le Zone di ripopolamento e cattura, le zone addestramento cani, le aziende faunistico venatorie e le aziende agri-turistico-venatorie, il nuovo PVF regionale fa una ripartizione in zone confermate, da ampliare, da istituire e da revocare.

In particolare, per quanto riguarda le Oasi di protezione, il nuovo PVF regionale prende atto del cambio di destinazione da Oasi di Protezione in Zone di ripopolamento e cattura, così come proposto dai rispettivi Piani faunistici venatori provinciali.

5.3.4. Piano Regionale per la Qualità dell'aria (L.R. 52/2019)

La Regione Puglia, con Legge Regionale n. 52 del 30.11.2019, all'art. 31 "Piano regionale per la qualità dell'aria", ha stabilito che "Il Piano regionale per la qualità dell'aria (PRQA) è lo strumento con il quale la Regione Puglia persegue una strategia regionale integrata ai fini della tutela della qualità dell'aria nonché ai fini della riduzione delle emissioni dei gas climalteranti".

Il medesimo articolo 31 della L.R. n. 52/2019 ha enucleato i contenuti del Piano Regionale per la Qualità dell'aria prevedendo che detto piano:

- contiene l'individuazione e la classificazione delle zone e degli agglomerati di cui al decreto legislativo 13 agosto 2010, n. 155 e successive modifiche e integrazioni (Attuazione della direttiva 2008/50/CE relativa alla qualità dell'aria ambiente e per un'aria più pulita in Europa) nonché la valutazione della qualità dell'aria ambiente nel rispetto dei criteri, delle modalità e delle tecniche di misurazione stabiliti dal d.lgs. 155/2010 e s.m.e.i.;
- individua le postazioni facenti parte della rete regionale di rilevamento della qualità dell'aria ambiente nel rispetto dei criteri tecnici stabiliti dalla normativa comunitaria e nazionale in materia di valutazione e misurazione della qualità dell'aria ambiente e ne stabilisce le modalità di gestione;
- definisce le modalità di realizzazione, gestione e aggiornamento dell'inventario regionale delle emissioni in atmosfera;
- definisce il quadro conoscitivo relativo allo stato della qualità dell'aria ambiente ed alle sorgenti di emissione;
- stabilisce obiettivi generali, indirizzi e direttive per l'individuazione e per l'attuazione delle azioni e delle misure per il risanamento, il miglioramento ovvero il mantenimento della qualità dell'aria ambiente, anche ai fini della lotta ai cambiamenti climatici, secondo quanto previsto dal d.lgs. 155/2010 e s.m.e.i.;
- individua criteri, valori limite, condizioni e prescrizioni finalizzati a prevenire o a limitare le emissioni in atmosfera derivanti dalle attività antropiche in conformità di quanto previsto dall'articolo 11 del d.lgs. 155/2010 e s.m.e.i.;
- individua i criteri e le modalità per l'informazione al pubblico dei dati relativi alla qualità dell'aria ambiente nel rispetto del decreto legislativo 19 agosto 2005, n. 195 (Attuazione della direttiva 2003/4/CE sull'accesso del pubblico all'informazione ambientale);
- definisce il quadro delle risorse attivabili in coerenza con gli stanziamenti di bilancio;
- Piano di Assetto Idrogeologico (P.A.I.)

La Legge n. 183/1989 sulla difesa del suolo ha definito il bacino idrografico come *"il territorio dal quale le acque pluviali o di fusione delle nevi e dei ghiacciai, defluendo in superficie, si raccolgono in un determinato corso d'acqua direttamente o a mezzo di affluenti, nonché il territorio che può essere allagato dalle acque del medesimo corso d'acqua, ivi compresi i suoi rami terminali con le foci in mare ed il litorale marittimo prospiciente"*.

Strumento di gestione del bacino idrografico è il Piano di Bacino, che si configura quale strumento di carattere "conoscitivo, normativo e tecnico-operativo mediante il quale sono pianificate e programmate le azioni e le norme d'uso finalizzate alla conservazione, difesa e valorizzazione del suolo e alla corretta utilizzazione delle acque, sulla base delle caratteristiche fisiche ed ambientali del territorio interessato".

Il Piano di Assetto Idrogeologico (P.A.I.) della Regione Puglia è stato adottato dal Consiglio Istituzionale dell'Autorità d'Ambito il 15.12.2004; sono tuttora in fase di istruttoria le numerosissime proposte di modifica formulate da Comuni, Province e privati.

Il P.A.I. ha le seguenti finalità:

- la sistemazione, la conservazione ed il recupero del suolo nei bacini imbriferi, con interventi idrogeologici, idraulici, idraulico – forestali, idraulico – agrari compatibili con i criteri di recupero naturalistico;
- la difesa ed il consolidamento dei versanti e delle aree instabili, nonché la difesa degli abitati e delle infrastrutture contro i movimenti franosi ed altri fenomeni di dissesto;
- il riordino del vincolo idrogeologico;
- la difesa, la sistemazione e la regolazione dei corsi d'acqua;
- lo svolgimento funzionale dei servizi di polizia idraulica, di piena, di pronto intervento idraulico, nonché di gestione degli impianti.

A tal fine il P.A.I. prevede la realizzazione dei seguenti interventi:

- la definizione del quadro del rischio idraulico ed idrogeologico, riguardo ai fenomeni di dissesto evidenziati;
- l'adeguamento degli strumenti urbanistico - territoriali;
- l'apposizione di vincoli, l'indicazione di prescrizioni, l'erogazione di incentivi e l'individuazione delle destinazioni d'uso del suolo più idonee in relazione al diverso grado di rischio riscontrato;
- l'individuazione di interventi finalizzati al recupero naturalistico ed ambientale, nonché alla tutela ed al recupero dei valori monumentali ed ambientali presenti;
- l'individuazione di interventi su infrastrutture e manufatti di ogni tipo, anche edilizi, che determinino rischi idrogeologici, anche con finalità di rilocalizzazione;
- la sistemazione dei versanti e delle aree instabili a protezione degli abitati e delle infrastrutture con modalità di intervento che privilegino la conservazione ed il recupero delle caratteristiche naturali del terreno;
- la difesa e la regolarizzazione dei corsi d'acqua, con specifica attenzione alla valorizzazione della naturalità dei bacini idrografici;
- il monitoraggio dello stato dei dissesti.

La determinazione più rilevante ai fini dell'uso del territorio è senza dubbio l'individuazione delle aree a pericolosità idraulica e a rischio d'allagamento.

Il Piano definisce le aree caratterizzate da un significativo livello di pericolosità idraulica, in funzione del regime pluviometrico e delle caratteristiche morfologiche del territorio. Esse sono le seguenti:

- Aree ad alta probabilità di inondazione. Porzioni di territorio soggette ad essere allagate con un tempo di ritorno (frequenza) inferiore a 30 anni;
- Aree a media probabilità di inondazione. Porzioni di territorio soggette ad essere allagate con un tempo di ritorno (frequenza) compresa fra 30 anni e 200 anni;
- Aree a bassa probabilità di inondazione. Porzioni di territorio soggette ad essere allagate con un tempo di ritorno (frequenza) compresa fra 200 anni e 500 anni.

Inoltre, il territorio è suddiviso in tre fasce a pericolosità geomorfologica (PG) crescente: PG1, PG2 e PG3. La PG3 comprende tutte le aree già coinvolte da un fenomeno di dissesto franoso. Versanti più o meno acclivi (a secondo della litologia affiorante), creste strette ed allungate, solchi di erosione ed in genere tutte quelle situazioni in cui si riscontrano bruschi salti di acclività sono aree PG2. Le aree PG1 si riscontrano in corrispondenza di depositi alluvionali (terrazzi, letti fluviali, piane di esondazione) o di aree morfologicamente spianate (paleosuperfici).

Il Piano definisce, infine, il Rischio idraulico (R) come Entità del danno atteso correlato alla probabilità di inondazione (P), alla vulnerabilità del territorio (V), al valore esposto o di esposizione al rischio (E) determinando:

- **Aree a rischio molto elevato – R4;**
- **Aree a rischio elevato – R3;**
- **Aree a rischio medio/basso – R2.**

5.3.5. Rete Natura 2000 e Direttiva "Habitat" N°92/43/Cee

La Rete Natura 2000 in Puglia è costituita dai Siti di Importanza Comunitaria (SIC) e dalle Zone di Protezione Speciale (ZPS), individuati dalla Regione con D.G.R. del 23 luglio 1996, n. 3310. Successivamente, con la del 8 agosto 2002, n. 1157 la Regione Puglia ha preso atto della revisione tecnica delle delimitazioni, dei SIC e ZPS designate, eseguita sulla base di supporti cartografici e numerici più aggiornati. La tutela dei siti della rete Natura 2000 è assicurata mediante l'applicazione del citato D.P.R. n. 357 del 08.09.1997 il quale, al comma 3 dell'art. 5, prevede che *"i proponenti di interventi non direttamente connessi e necessari al mantenimento in uno stato di conservazione soddisfacente delle specie e degli habitat presenti nel sito, ma che possono avere incidenze significative sul sito stesso, singolarmente o congiuntamente ad altri interventi, presentano, ai fini della valutazione di incidenza, uno studio volto ad individuare e valutare, secondo gli indirizzi espressi nell'allegato G, i principali effetti che detti interventi possono avere sul proposto sito di importanza comunitaria, sul sito di importanza comunitaria o sulla zona speciale di conservazione, tenuto conto degli obiettivi di conservazione dei medesimi"*.

La Direttiva 79/409/CEE, cosiddetta "Direttiva Uccelli Selvatici", concernente la conservazione degli uccelli selvatici, fissa che gli Stati membri, compatibilmente con le loro esigenze economiche, mantengano in un adeguato livello di conservazione le popolazioni delle specie ornitiche. In particolare per le specie elencate nell'Allegato I sono previste misure speciali di conservazione, per quanto riguarda l'habitat, al fine di garantirne la sopravvivenza e la riproduzione nella loro area di distribuzione. L'art. 4, infine, disciplina la designazione di Zone di Protezione Speciale (ZPS) da parte degli Stati Membri, ovvero dei territori più idonei, in numero e in superficie, alla conservazione delle suddette specie. Complementare alla "Direttiva Uccelli Selvatici" è la Direttiva 92/43/CEE, cosiddetta "Direttiva Habitat" relativa alla conservazione degli habitat naturali e seminaturali e della flora e della fauna. Tale direttiva, adottata nello stesso anno del vertice di Rio de Janeiro sull'ambiente e lo sviluppo, rappresenta il principale atto legislativo comunitario a favore della conservazione della biodiversità sul territorio europeo. La direttiva, infatti, disciplina le procedure per la realizzazione del progetto di rete Natura 2000, i cui aspetti innovativi sono la definizione e la realizzazione di strategie comuni per la tutela dei Siti costituenti la rete (ossia i SIC e le ZPS). Inoltre agli articoli 6 e 7 stabilisce che qualsiasi piano o progetto, che possa avere incidenze sui Siti Natura 2000, sia sottoposto ad opportuna Valutazione delle possibili Incidenze rispetto agli obiettivi di conservazione del sito.

Lo stato italiano ha recepito la "Direttiva Habitat" con il D.P.R. n. 357 del 08.09.1997. In seguito a tale atto le Regioni hanno designato le Zone di Protezione Speciale e hanno proposto come Siti di Importanza Comunitaria i siti individuati nel loro territorio sulla scorta degli Allegati A e B dello stesso D.P.R.

5.3.6. Legge Quadro sulle Aree Protette N°394/91

La classificazione delle aree naturali protette è stata definita dalla legge 394/91, che ha istituito l'Elenco ufficiale delle aree protette - adeguato col 5° Aggiornamento Elenco Ufficiale delle Aree Naturali Protette (*Delibera della Conferenza Stato Regioni del 24-7-2003*, pubblicata nel supplemento ordinario 144 della Gazzetta Ufficiale n. 205 del 4-9-2003).

L'Elenco Ufficiale delle Aree Protette (EUAP) è periodicamente aggiornato dal Ministero dell'Ambiente e della Tutela del Territorio - Direzione per la Conservazione della Natura e raccoglie tutte le aree naturali protette, marine e terrestri ufficialmente riconosciute.

Nell'EUAP vengono iscritte tutte le aree che rispondono ai seguenti criteri, stabiliti dal Comitato Nazionale per le Aree Naturali Protette il 1 dicembre 1993:

- esistenza di un provvedimento istitutivo formale (legge statale o regionale, provvedimento emesso da altro ente pubblico, atto contrattuale tra proprietario dell'area ed ente che la gestisce con finalità di salvaguardia dell'ambiente) che disciplini la sua gestione e gli interventi ammissibili;
- esistenza di una perimetrazione documentata cartograficamente;
- documentato valore naturalistico dell'area;
- coerenza con le norme di salvaguardia previste dalla legge 394/91 (p.es. divieto di attività venatoria nell'area);
- garanzie di gestione dell'area da parte di Enti, Consorzi o altri soggetti giuridici, pubblici o privati;
- esistenza di un bilancio o provvedimento di finanziamento.

Le aree protette, nazionali e regionali, rispettivamente definite dall'ex L. 394/97 e dalla ex L.R. 19/97, risultano essere così classificate:

1. **Parchi nazionali:** sono costituiti da aree terrestri, marine, fluviali, o lacustri che contengano uno o più ecosistemi intatti o anche parzialmente alterati da interventi antropici, una o più formazioni fisiche, geologiche, geomorfologiche, biologiche, di interesse nazionale od internazionale per valori naturalistici, scientifici, culturali, estetici, educativi e ricreativi tali da giustificare l'intervento dello Stato per la loro conservazione. **In Puglia sono presenti due parchi nazionali.**
2. **Parchi regionali:** sono costituiti da aree terrestri, fluviali, lacustri ed eventualmente da tratti di mare prospicienti la costa, di valore ambientale e naturalistico, che costituiscano, nell'ambito di una o più regioni adiacenti, un sistema omogeneo, individuato dagli assetti naturalistici dei luoghi, dai valori paesaggistici e artistici e dalle tradizioni culturali delle popolazioni locali. **In Puglia sono presenti quattro parchi regionali**
3. **Riserve naturali statali e regionali:** sono costituite da aree terrestri, fluviali, lacustri o marine che contengano una o più specie naturalisticamente rilevanti della fauna e della flora ovvero presentino uno o più ecosistemi importanti per la diversità biologica o per la conservazione delle risorse genetiche. **In Puglia sono presenti 16 riserve statali e 4 riserve regionali.**
4. **Zone umide:** sono costituite da paludi, aree acquitrinose, torbiere oppure zone di acque naturali od artificiali, comprese zone di acqua marina la cui profondità non superi i sei metri (quando c'è bassa marea) che, per le loro caratteristiche, possano essere considerate di importanza internazionale ai sensi della Convenzione di Ramsar. **In Puglia è presente una zona umida.**
5. **Aree marine protette:** sono costituite da tratti di mare, costieri e non, in cui le attività umane sono parzialmente o totalmente limitate. La tipologia di queste aree varia in base ai vincoli di protezione. **In Puglia sono presenti 3 aree marine protette**

6. Altre aree protette: sono aree che non rientrano nelle precedenti classificazioni. Ad esempio parchi suburbani, oasi delle associazioni ambientaliste, ecc. Possono essere a gestione pubblica o privata, con atti contrattuali quali concessioni o forme equivalenti. **In Puglia è presente un'area protetta rientrante in questa tipologia.**

5.3.7. legge regionale 19/97. aree naturali protette della regione Puglia

La Regione Puglia, in attuazione dei principi programmatici dello Statuto regionale, nonché dei principi generali della legge 6 dicembre 1991, n. 394, definisce con la presente legge le norme per l'istituzione e la gestione di aree naturali protette al fine di garantire e di promuovere la conservazione e la valorizzazione del patrimonio naturale e ambientale della regione. Nelle aree naturali protette così come definite all'art. 1, comma 3, della legge 6 dicembre 1991, n. 394 la Regione Puglia salvaguardia e valorizza le attività agro-silvo- pastorali e tradizionali nonché le altre economie locali, garantendo priorità di accesso ai finanziamenti previsti da regolamenti e da piani e programmi nazionali e comunitari.

5.3.8. legge n°1089/39 " tutela delle cose d'interesse storico artistico

La tutela dei beni culturali è stata esercitata dal Ministero della pubblica istruzione attraverso la L. n.1089/39 sulla "tutela delle cose d'interesse storico-artistico" considerati come singoli monumenti. Sono soggette alla presente legge le cose, immobili e mobili, che presentano interesse artistico, storico, archeologico o etnografico, compresi: a) le cose che interessano la paleontologia, la preistoria e le primitive civiltà; b) le cose d'interesse numismatico; c) i manoscritti, gli autografi, i carteggi, i documenti notevoli, gli incunaboli, nonché i libri, le stampe e le incisioni aventi carattere di rarità e di pregio. Vi sono pure compresi le ville, i parchi e i giardini che abbiano interesse artistico o storico.

5.3.9. legge 1497 /39 "protezione bellezze naturali"

Un'altra legge sulla tutela dei beni culturali è stata esercitata dal Ministro della pubblica istruzione, la L. n.1497/39, legge che riguarda la "Protezione delle bellezze naturali" (ingole o d'insieme), come panorami tutelati anche attraverso i piani paesistici per aree particolari.

5.3.10. legge 431/85 " tutela dei beni naturalistici ed ambientali"

La legge Galasso si preoccupa di classificare le bellezze naturalistiche in base alle loro caratteristiche peculiari suddividendole per classi morfologiche. L'azione di tutela all'interno delle aree individuate secondo le direttive della legislatura non esclude totalmente l'attività edificatoria, ma la sottopone all'approvazione degli enti preposti alla tutela, nonché al Ministero del Beni Culturali ed Ambientali. Nel caso di abusi non è inoltre prevista la possibilità di ottenere concessioni edilizie in sanatoria, unitamente alle sanzioni pecuniarie è previsto il ripristino dello stato dei luoghi a carico di colui che commette l'abuso. Le regioni vengono obbligate alla redazione di un Piano Paesistico che tuteli il territorio e le sue bellezze, in particolare i piani possono anche porre la totale inedificabilità

5.3.11. regio decreto n°3267 del 30.12.1923

Il Regio Decreto 3267, ha lo scopo di riordinare i boschi e i terreni montani sottoponendo a vincolo, per scopi idrogeologici , i terreni di qualsiasi natura e destinazione che possono arrecare danno pubblico subendo denudazioni, o che possano perdere la stabilità o turbare il regime delle acque.

6. COERENZA DEL PROGETTO CON GLI STRUMENTI DI PIANIFICAZIONE

Nel trattare tale argomento, si è fatto riferimento ai documenti di pianificazione e programmazione prodotti nel tempo dai differenti Enti territoriali preposti (Regione, Provincia, Comuni, ecc.) relativamente all'area vasta entro cui ricade l'intervento progettuale. In particolare, gli strumenti di programmazione e pianificazione analizzati per il presente studio sono stati:

- **Piano Energetico Regionale (PEAR)**
- **PIANO PAESISTICO TERRITORIALE REGIONALE**
- **PIANO TERRITORIALE DI COORDINAMENTO PROVINCIALE (PTCP)**
- **PRG di Volturino**
- **PIANO FAUNISTICO REGIONALE 2018-2023**
- **Piano Regionale per la Qualità dell'aria (L.R. 52/2019)**
- **Piano di Assetto Idrogeologico (P.A.I.)**

Inoltre è stata valutata la coerenza del progetto rispetto ad una serie di vincoli presenti sul territorio di interesse, analizzando in particolare:

- **Rete Natura 2000** (sistema coordinato e coerente di aree destinate alla conservazione della diversità biologica presente nel territorio dell'Unione Europea);
- **la direttiva "Habitat" n.92/43/CEE** e la direttiva sulla "Conservazione degli uccelli selvatici" n.79/409 CEE per quanto riguarda la delimitazione delle Zone a Protezione Speciale (ZPS.);
- **aree protette ex legge regionale n. 29/97** ("Norme per l'istituzione e la gestione delle aree naturali protette nella Regione");
- **aree protette statali ex lege n. 394/91** ("Legge quadro sulle aree protette");
- **vincoli rivenienti dalla Legge n°1089 del 1.6.1939** ("Tutela delle cose d'interesse storico ed artistico");
- **vincoli ai sensi della Legge n°1497 del 29.6.1939** ("Protezione delle bellezze naturali");

Per ciascuno di tali strumenti, si riportano nel seguito le specifiche relazioni di dettaglio che analizzano con rigore le corrispondenze tra azioni progettuali e strumenti considerati.

6.1 pianificazione regionale PEAR

L'art. 5 della L.10/91 elegge le regioni alla definizione di un piano energetico regionale, che possa definire gli strumenti di pianificazione per la realizzazione dell'impianto oggetto dello Studio d'Impatto Ambientale. Con il Piano Energetico Ambientale Regionale del febbraio 2006 la Regione Puglia ha definito le basi per la discussione preliminare sulle fonti di energia rinnovabile.

Il PEAR stabilisce che ogni Comune, in forma singola o in associazione con altri, debba formulare una valutazione del proprio territorio finalizzato all'identificazione delle "aree eleggibili" all'installazione degli impianti di produzione elettrica da energia da fonti rinnovabili. Con il R.R. n. 16/2006 sono stati, quindi, individuati i criteri per la definizione delle aree "non idonee" all'installazione di impianti di produzione elettrica da energia da fonti rinnovabili da rispettare per la redazione dei propri piani. Mediante lo Studio si è proceduto all'individuazione delle aree non idonee in modo da definire le aree potenziali per la realizzazione degli impianti.

6.2 Piano Paesaggistico Territoriale Regionale (PPTR);

L'intervento in progetto, con riferimento alle aree interessate è esaminato in riferimento alle disposizioni normative del PPTR e quindi agli indirizzi, le direttive e le prescrizioni, le misure di salvaguardia e utilizzazione. A tal proposito, nel seguito è esaminato quanto riportato al punto 6 degli elaborati del PPTR adottato (Il Sistema delle Tutele: beni paesaggistici e ulteriori contesti paesaggistici), con riferimento alle aree interessate dal parco fotovoltaico in progetto, facendo distinzione tra i BENI PAESAGGISTICI e ULTERIORI CONTESTI.

6.2.1. componenti geomorfologiche

Rientrano in questa componente i seguenti **Ulteriori Contesti Paesaggistici**: le *Lame e Gravine*, le *Doline*, i *Geositi*, gli *Inghiottoiti*, le *Grotte*, i *Cordoni dunari* ed i *Versanti*.



Figura 7 Estratto PPTR - componenti geomorfologiche - Ulteriori Contesti Paesaggistici

Dal punto di vista morfologico l'area di interesse risulta pianeggiante.

Sono riconoscibili UCP Versanti, nell'area prossima ai campi fotovoltaici nel settore Sud.

Lo stralcio cartografico che segue evidenzia come le aree di progetto sono esterne alle aree di rispetto di tali beni, pertanto non si riscontrano interferenze con i suddetti Ulteriori Contesti Paesaggistici.

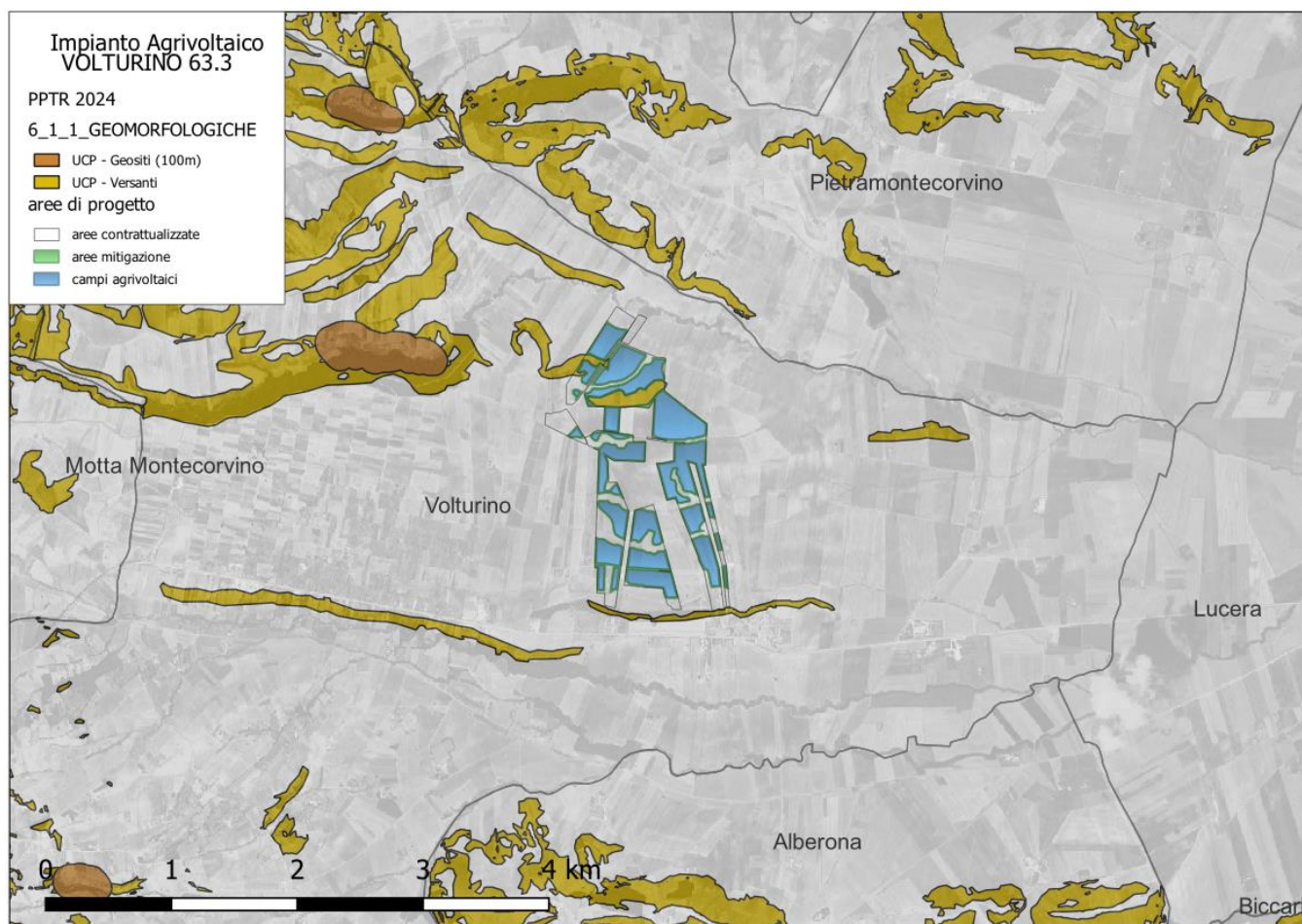

Figura 8 dettaglio Estratto PPTR - componenti geomorfologiche - Ulteriori Contesti Paesaggistici

6.2.2.componenti idrologiche

Rientrano in questa componente i seguenti **Beni Paesaggistici**: i Territori Costieri, le Aree contermini ai laghi e i Fiumi e torrenti – acque pubbliche e **Ulteriori Contesti Paesaggistici**: le Sorgenti, il Reticolo idrografico di connessione alla RER e le aree a Vincolo Idrogeologico.

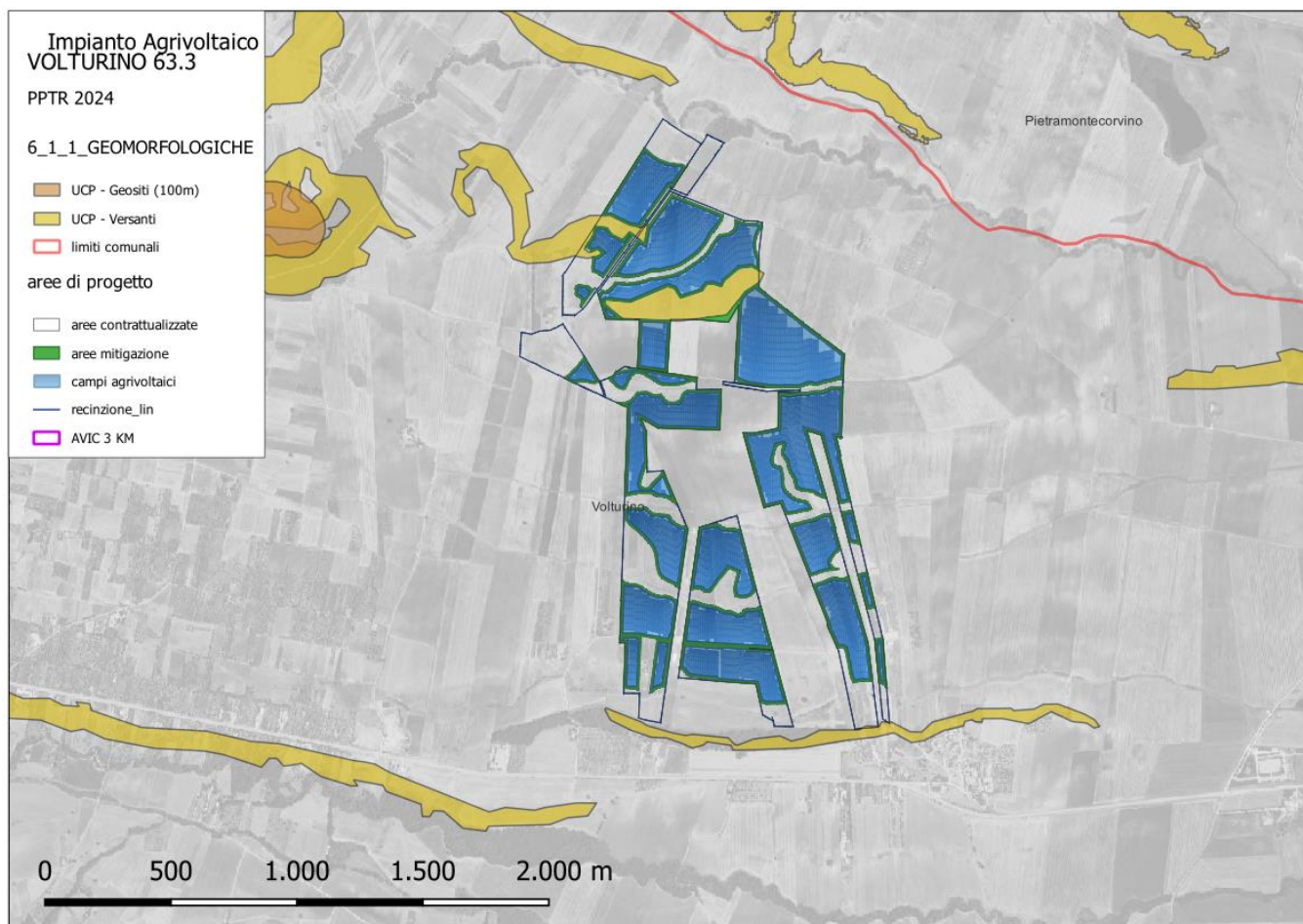

Figura 9 Estratto PPTR - componenti idrologiche – Beni Paesaggistici e Ulteriori Contesti Paesaggistici

Lo stralcio cartografico che segue evidenzia come le aree di progetto sono esterne alle aree di rispetto di tali beni, pertanto non si riscontrano interferenze con i suddetti Ulteriori Contesti Paesaggistici.

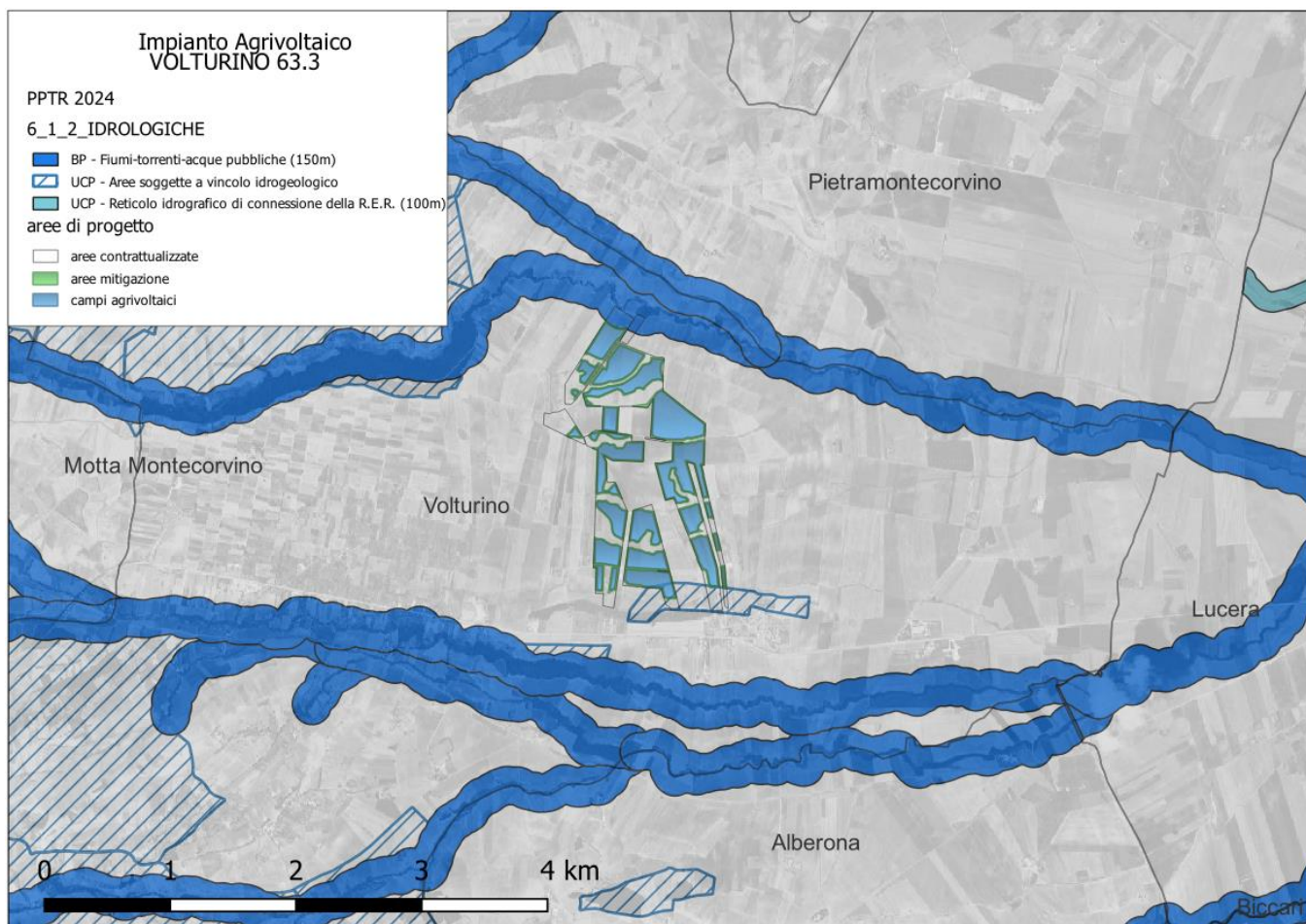

Figura 10 dettaglio PPTR - componenti idrologiche – Beni Paesaggistici e Ulteriori Contesti Paesaggistici

Le aree destinate all'installazione dell'impianto localizzate nel settore Nord sono contigue ma esterne al fiume Fiumara di Motta Montecorvino.

6.2.3. componenti botanico-vegetazionali

Rientrano in questa componente i seguenti **Beni Paesaggistici**: *i Boschi e le Zone umide Ramsar* e gli **Ulteriori Contesti Paesaggistici**: Aree di rispetto dei boschi, le Aree umide, i Prati e pascoli naturali e le Formazioni arbustive in evoluzione naturale.

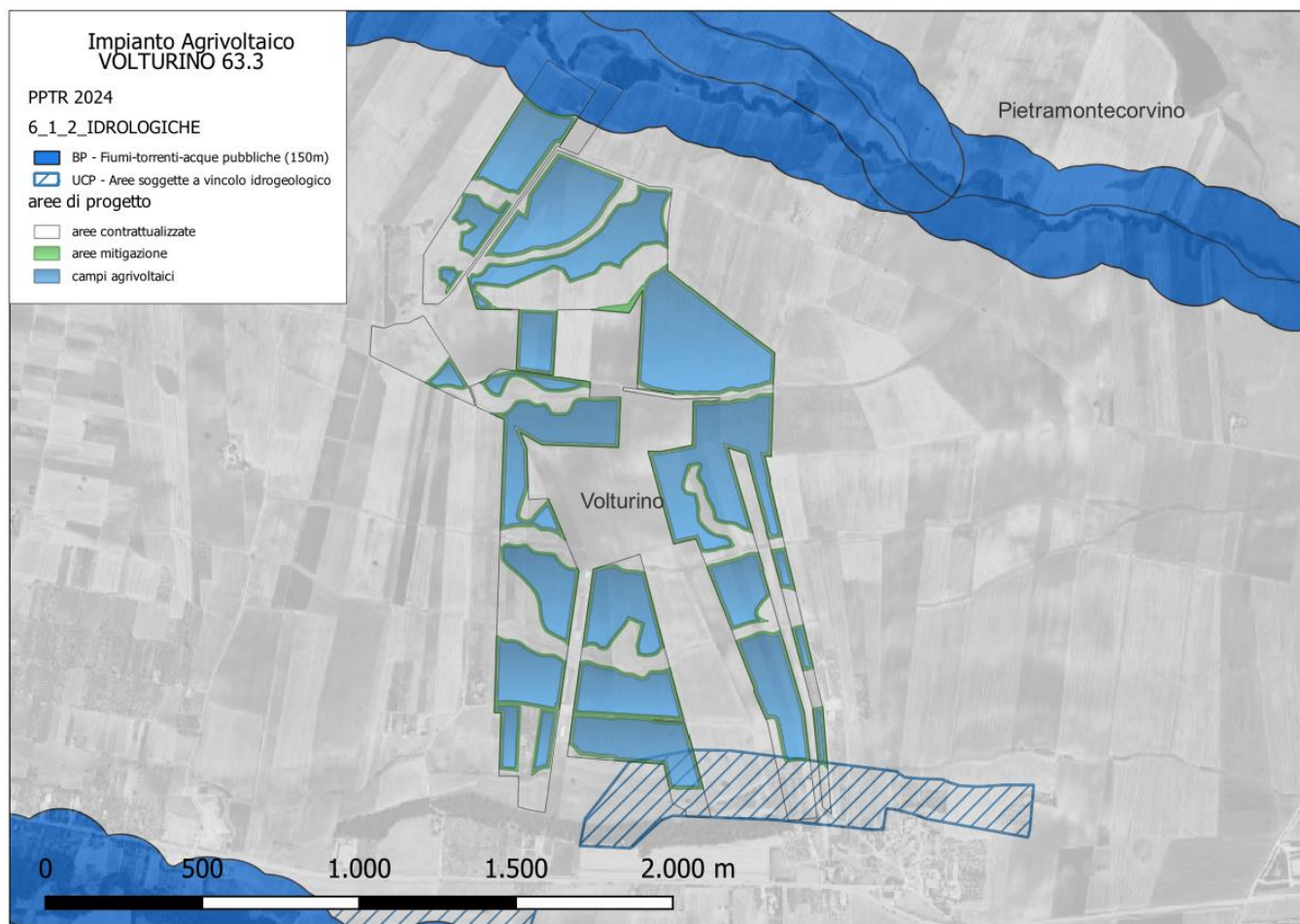

Figura 11 Estratto PPTR - componenti Botanico Vegetazionali – Beni Paesaggistici e Ulteriori Contesti Paesaggistici

Sono presenti aree di rispetto dei boschi che lambiscono le aree d’impianto ma non sono comunque interessate da interventi o opere.

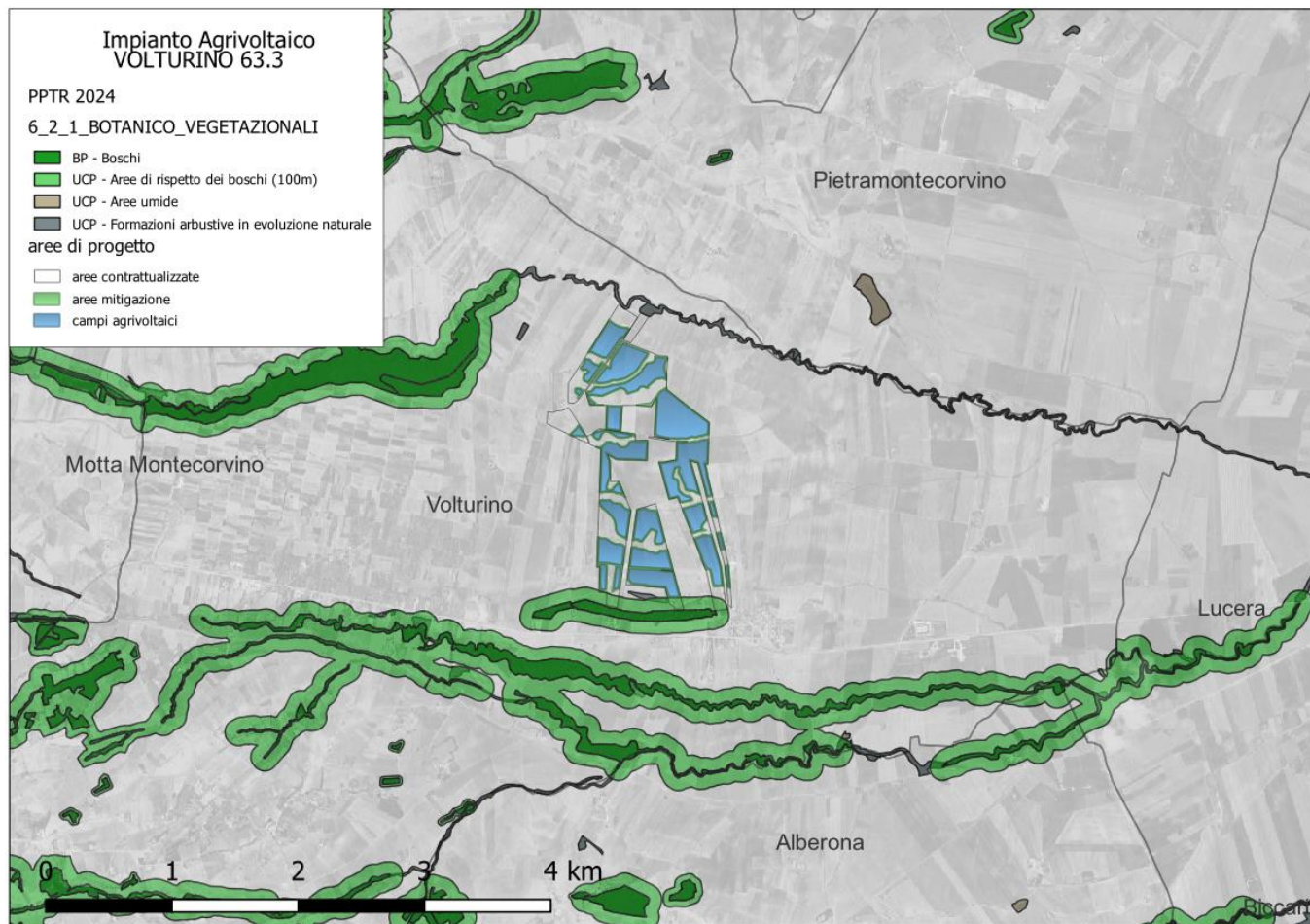

Figura 12 dettaglio Estratto PPTR - componenti Botanico Vegetazionali – Beni Paesaggistici e Ulteriori Contesti Paesaggistici

6.2.4. componenti delle aree protette e dei siti naturalistici

Rientrano in questa componente i seguenti **Beni Paesaggistici**: i *Parchi e riserve* e gli **Ulteriori Contesti Paesaggistici**: i Siti di rilevanza naturalistica, e le Aree di rispetto dei parchi e delle riserve regionali



Figura 13 Estratto PPTR - aree protette e dei siti naturalistici – Beni Paesaggistici e Ulteriori Contesti Paesaggistici

Tutte le aree di intervento sono esterne e distanti dai beni tutelati afferenti alle componenti delle aree protette

6.2.5. Componenti culturali e insediative

Rientrano in questa componente i **Beni Paesaggistici**: Immobili e aree di notevole interesse pubblico, le Zone gravate da usi civici e le Zone di interesse archeologico e **Gli Ulteriori Contesti Paesaggistici**: A- siti interessati da beni storico culturali, B -aree appartenenti alla rete dei Tratturi, le Zone interesse archeologico- Aree di rispetto, i Siti storico culturali -Aree di rispetto, la Rete tratturi -Aree di rispetto, la Città consolidata, i Paesaggi rurali.

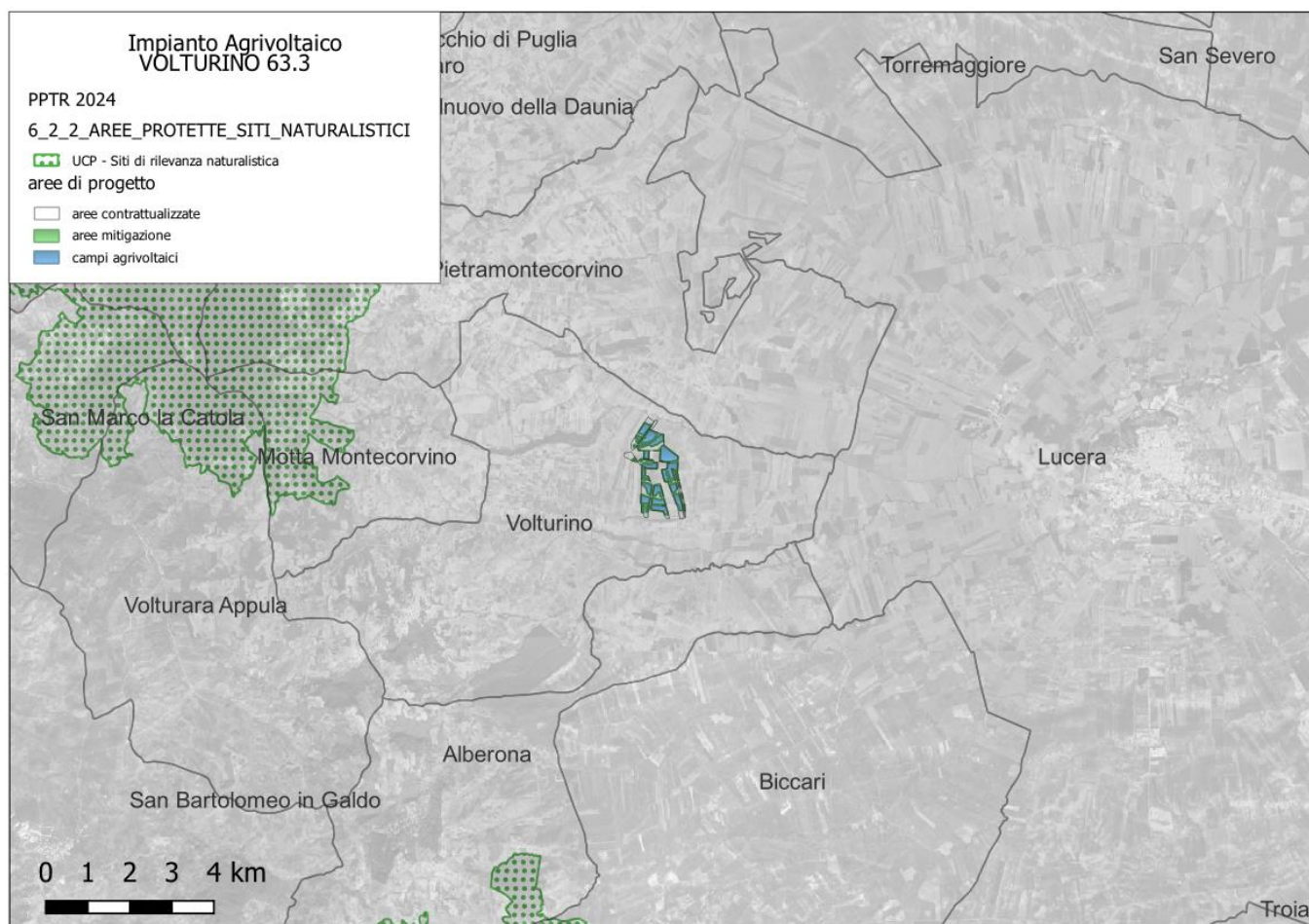

Figura 14 Estratto PPTR Componenti culturali e insediative – Beni Paesaggistici e Ulteriori Contesti Paesaggistici



Figura 15 Dettaglio Estratto PPTR Componenti culturali e insediative – Beni Paesaggistici e Ulteriori Contesti Paesaggistici

Le aree d'intervento sono esterne agli UCP- sito storico Culturale.

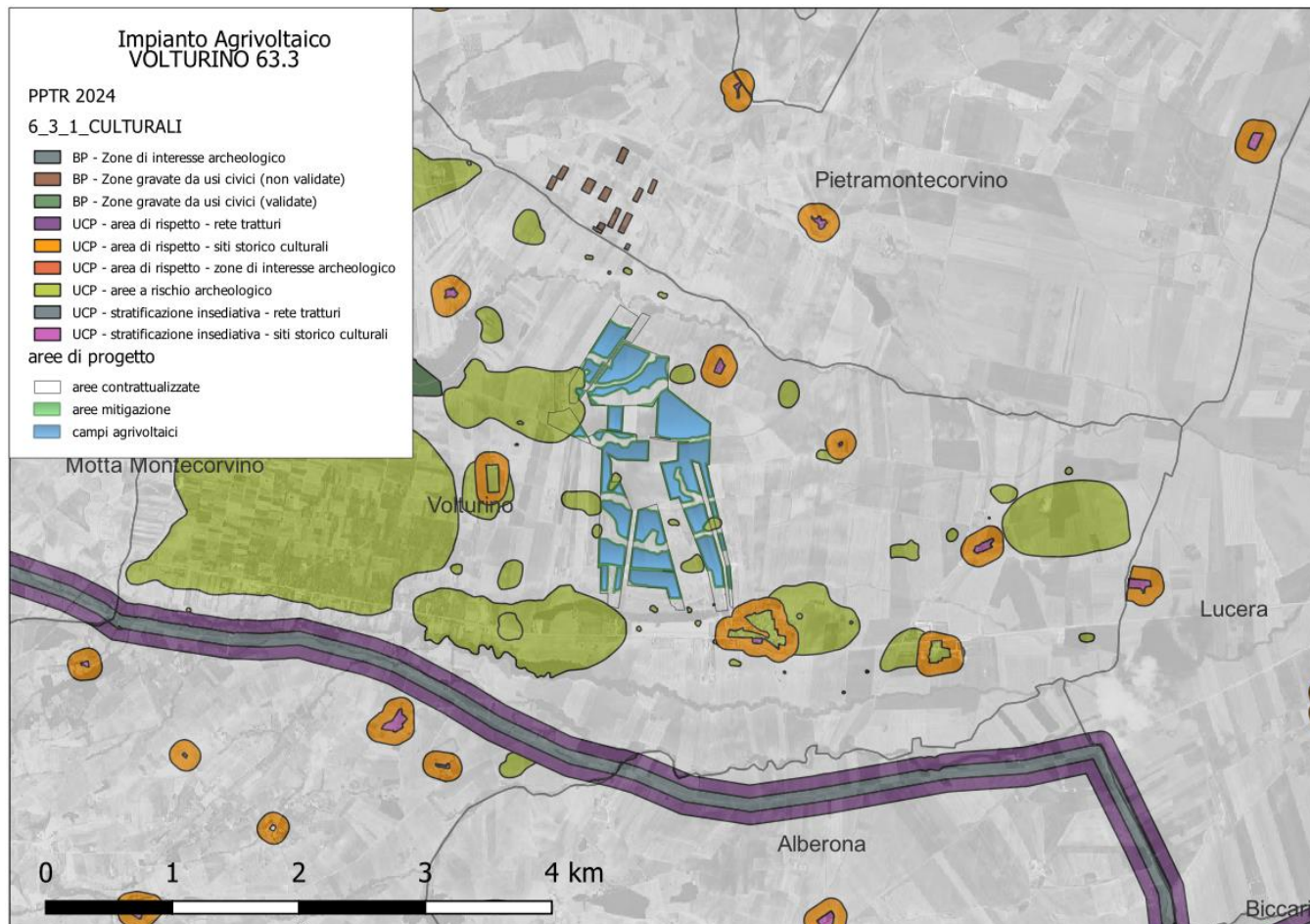
6.2.6. Componenti dei valori percettivi

Rientrano in questa componente i seguenti **Ulteriori Contesti Paesaggistici**: *i Luoghi panoramici, le Strade a valenza paesaggistica, le Strade panoramiche, i Coni visuali*

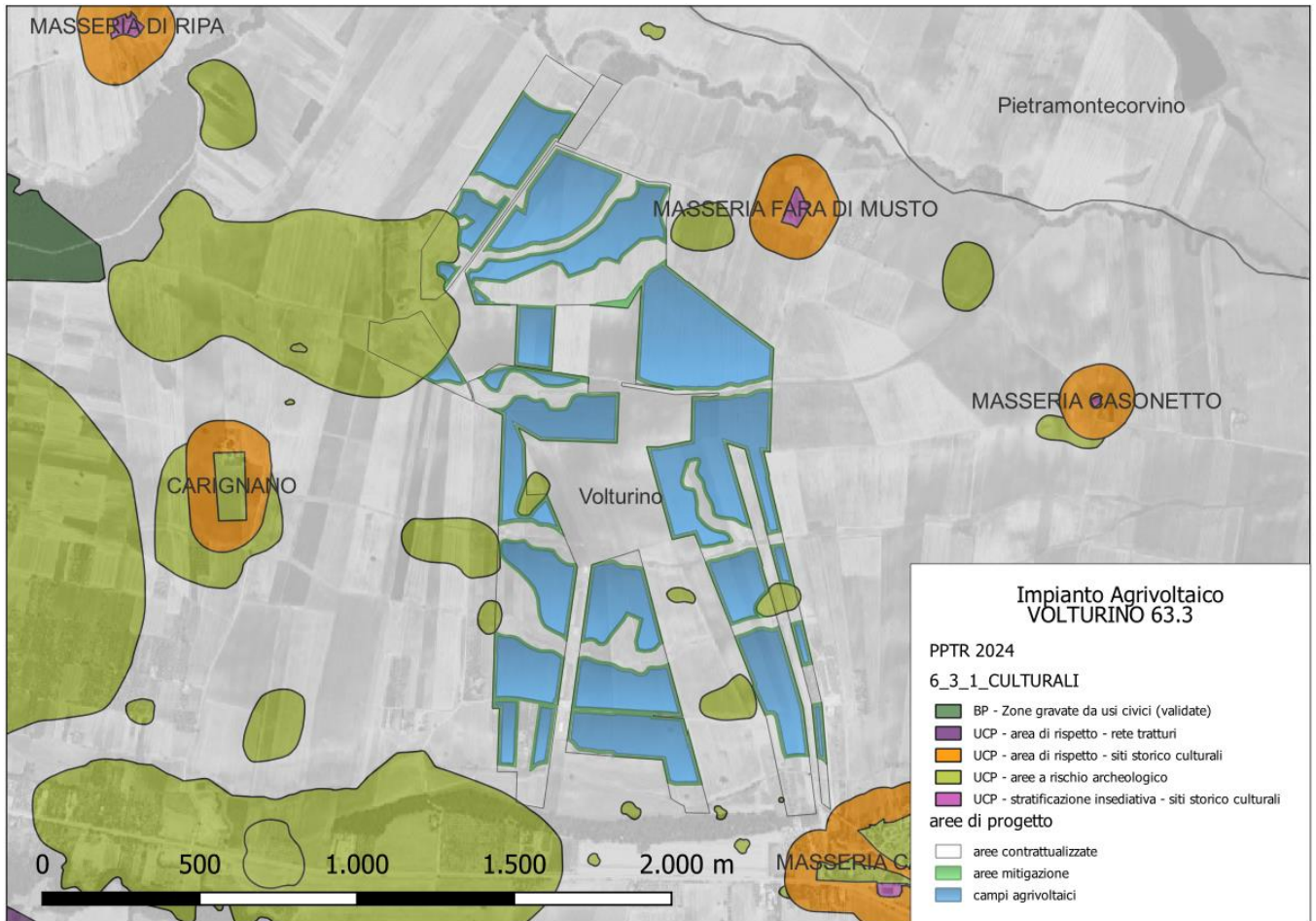

Figura 16 Estratto PPTR Componenti dei valori percettivi – Beni Paesaggistici e Ulteriori Contesti Paesaggistici

Dall’analisi delle interazioni dirette tra gli elementi tutelati del PPTR e l’impianto si rilevano interferenze cartografiche dell’area d’impianto con il seguente elemento tutelato dal PPTR nell’ambito delle componenti percettive: *Cono Visuale fascia B avente riferimento la località Montecorvino.*

Tale perimetrazione è stata istituita con integrazione al PRG di Volturino ai sensi dell’ART. 97 - DGR 312/22 e DGR 1263/22.

Come è meglio descritto nell’elaborato *VOLT63_3_18 Studio Impatti cumulativi*, risulta che il progetto non interagisce percettivamente con questo vincolo e sono inoltre previsti accorgimenti tecnici ed interventi mitigativi tali da rendere compatibile e coerente il suo inserimento nel contesto paesaggistico esistente.

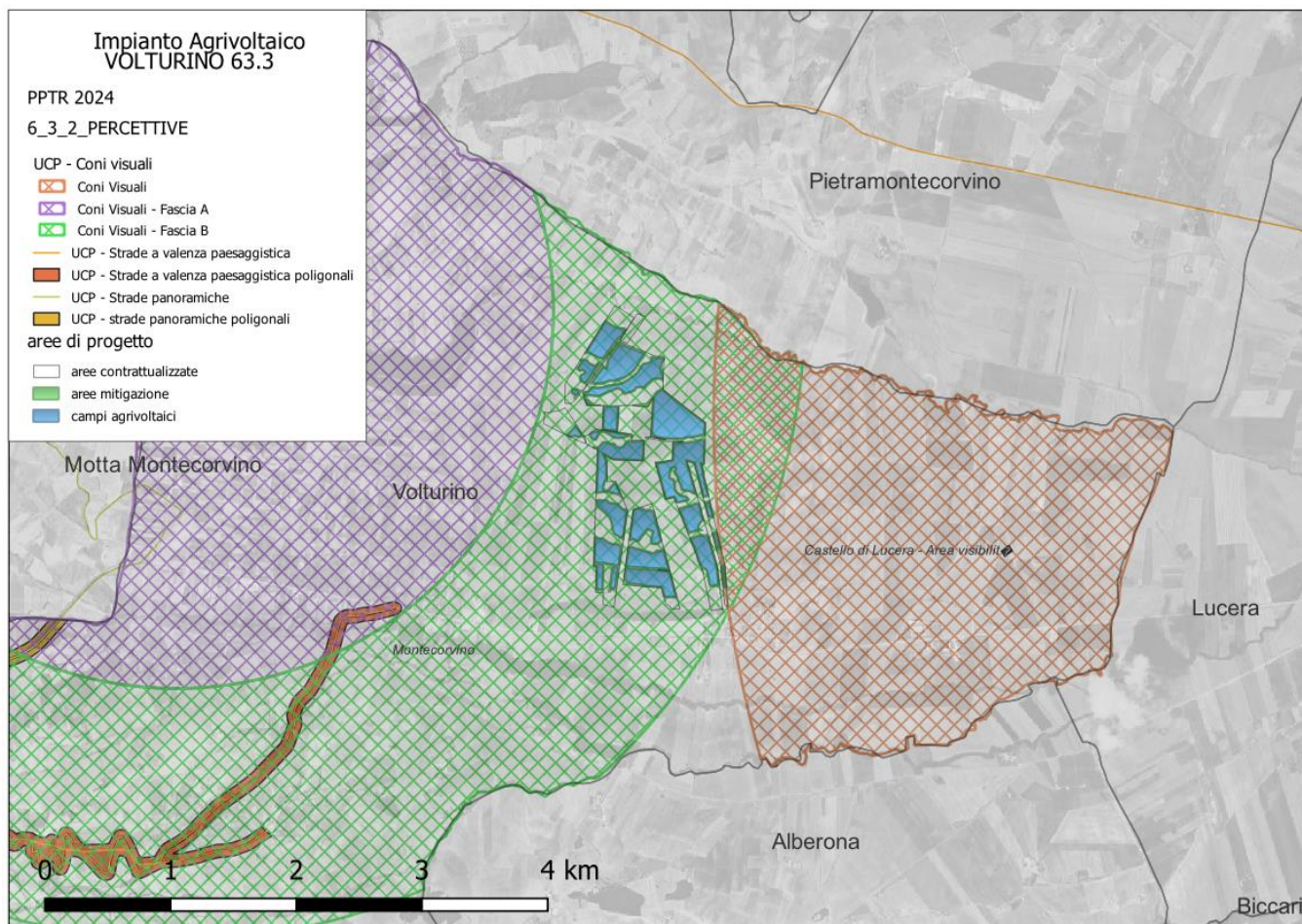

Figura 17 Estratto PPTR – Beni Paesaggistici e Ulteriori Contesti Paesaggistici

6.3 Piano Territoriale di Coordinamento Provinciale (PTCP) di FOGGIA

Il Consiglio Provinciale di Foggia ha adottato definitivamente il Piano Territoriale di Coordinamento (PTCP) della Provincia di Foggia con Delibera di Consiglio Provinciale n. 58 del 11/12/2008.

Il PTCP appresta gli strumenti di conoscenza, di analisi e di valutazione dell'assetto del territorio della Provincia e delle risorse in esso presenti, determina, nel rispetto del piano paesistico ambientale regionale (PUTTP), le linee generali per il recupero, la tutela ed il potenziamento delle risorse nonché per lo sviluppo sostenibile e per il corretto assetto del territorio.

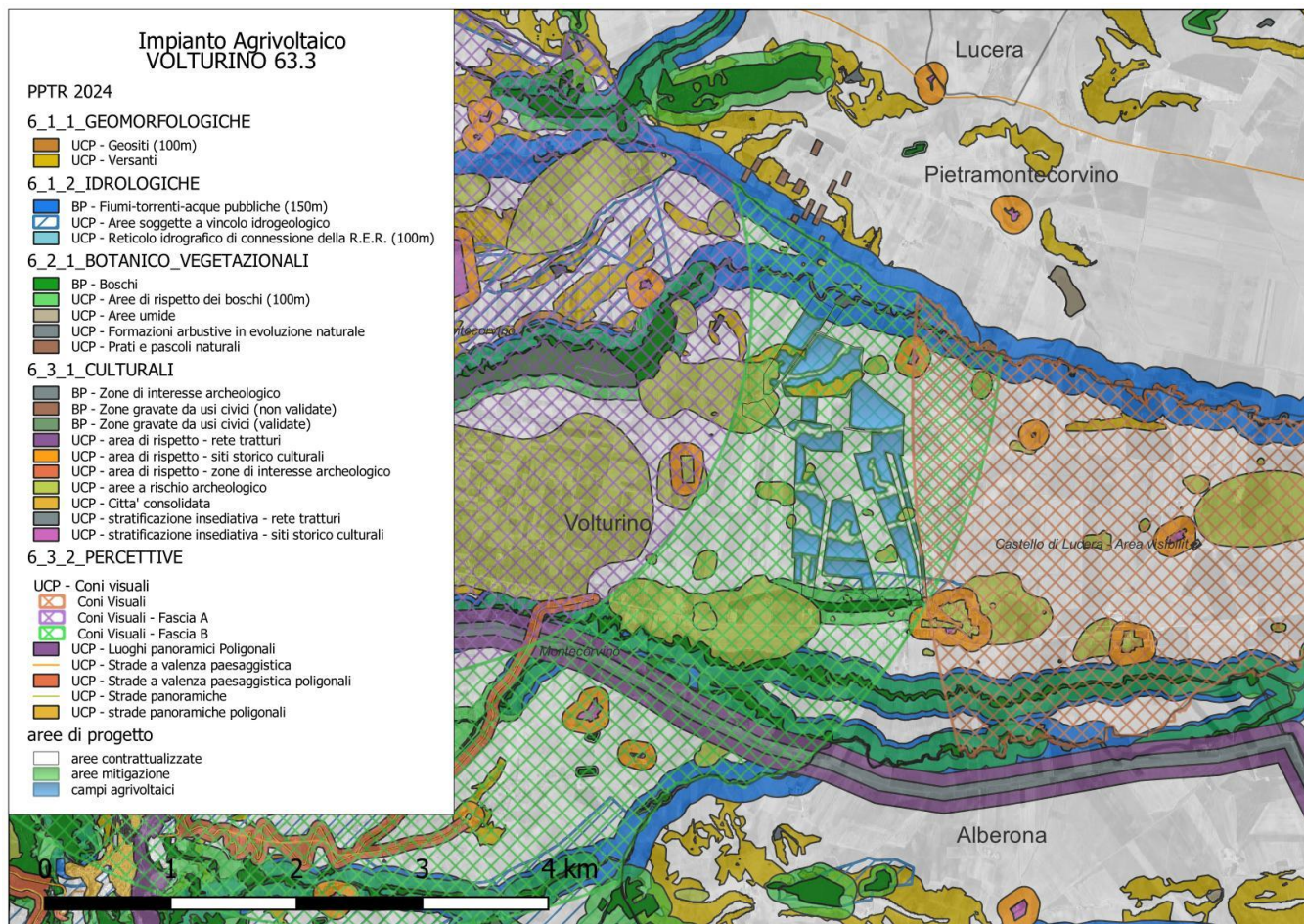
Il criterio primario del Piano è l'impegno di riconoscere e di valorizzare la diversità dei componenti ecologici, genetici, sociali, economici, scientifici, educativi, culturali, ricreativi ed estetici, con l'obiettivo della conservazione in situ degli ecosistemi e degli habitat naturali, del mantenimento e della ricostituzione delle popolazioni di specie vitali nei loro ambienti naturali.

POI 8 - Energia

Il Piano Operativo Integrato "Energia", stralcio del PTCP della Provincia di Foggia, ha l'obiettivo di effettuare una ricognizione del sistema energetico elettrico provinciale e di identificare i criteri per lo sviluppo delle fonti rinnovabili nel territorio.

L'opera di ricognizione è infatti di fondamentale importanza per definire le strategie di sviluppo future e i possibili trend di crescita.

POI 10 - Recupero e valorizzazione del Tratturo Pescasseroli - Candela nel territorio della Provincia di Foggia

Il Progetto "Recupero e valorizzazione del tratturo Rete tratturale e Piani Comunali dei Tratturi" è un Progetto Pilota del Piano Paesaggistico Territoriale Regionale. È definito dallo Schema di Piano Operativo Integrato n. 10 del PTCP di Foggia ed è rappresentato graficamente nella TAVOLA QC 1 "Rete tratturale e Piani Comunali dei Tratturi".



Figura 18 Estratto Tav. A1 “Tutela dell’Integrità Fisica” area intervento

L’elaborato A1 “Tutela dell’Integrità Fisica” del Piano Territoriale di Coordinamento Provinciale, oltre alle disposizioni dei PAI, indica le aree a potenziale rischio idraulico per gli insediamenti e le attività antropiche derivante da esondazioni, allagamento per ristagno d’acque meteoriche e tracimazioni locali. In queste aree non sono ammesse trasformazioni del territorio e i cambi di destinazione d’uso dei fabbricati che possano determinare l’incremento del rischio idraulico per gli insediamenti.

Il sito di progetto ricade parzialmente in territorio rurale interessato da fenomeni di pericolosità geomorfologica di livello medio.

L’interferenza dell’opera rispetto a quanto rilevato necessita di uno studio di compatibilità geologica e geotecnica finalizzato ad accertare la sicurezza geomorfologica dell’opera.

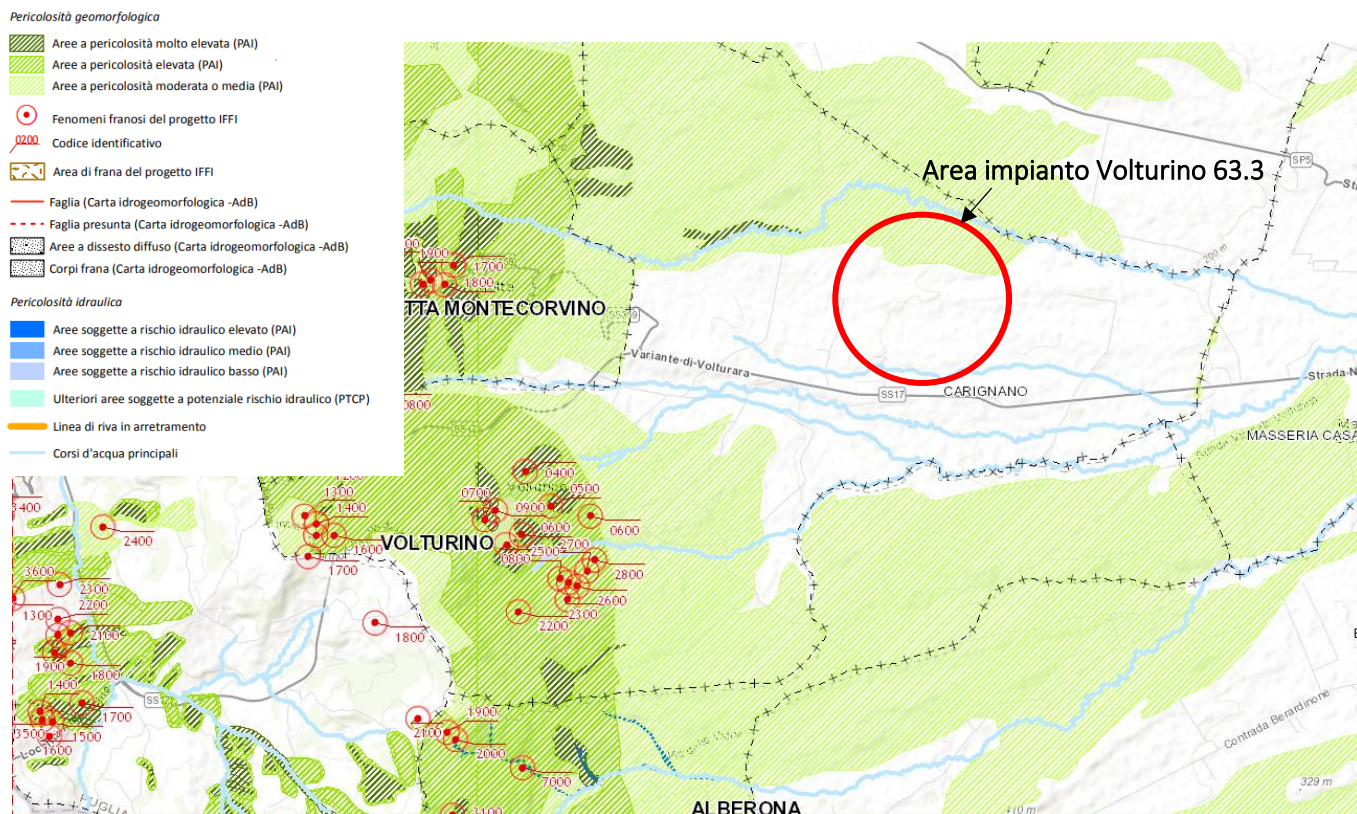

Figura 19 Estratto PTCP TavolaA2 Vulnerabilità degli acquiferi

nella TavolaA2 Vulnerabilità degli acquiferi è riportato il grado di vulnerabilità corrispondente a **Normale**.

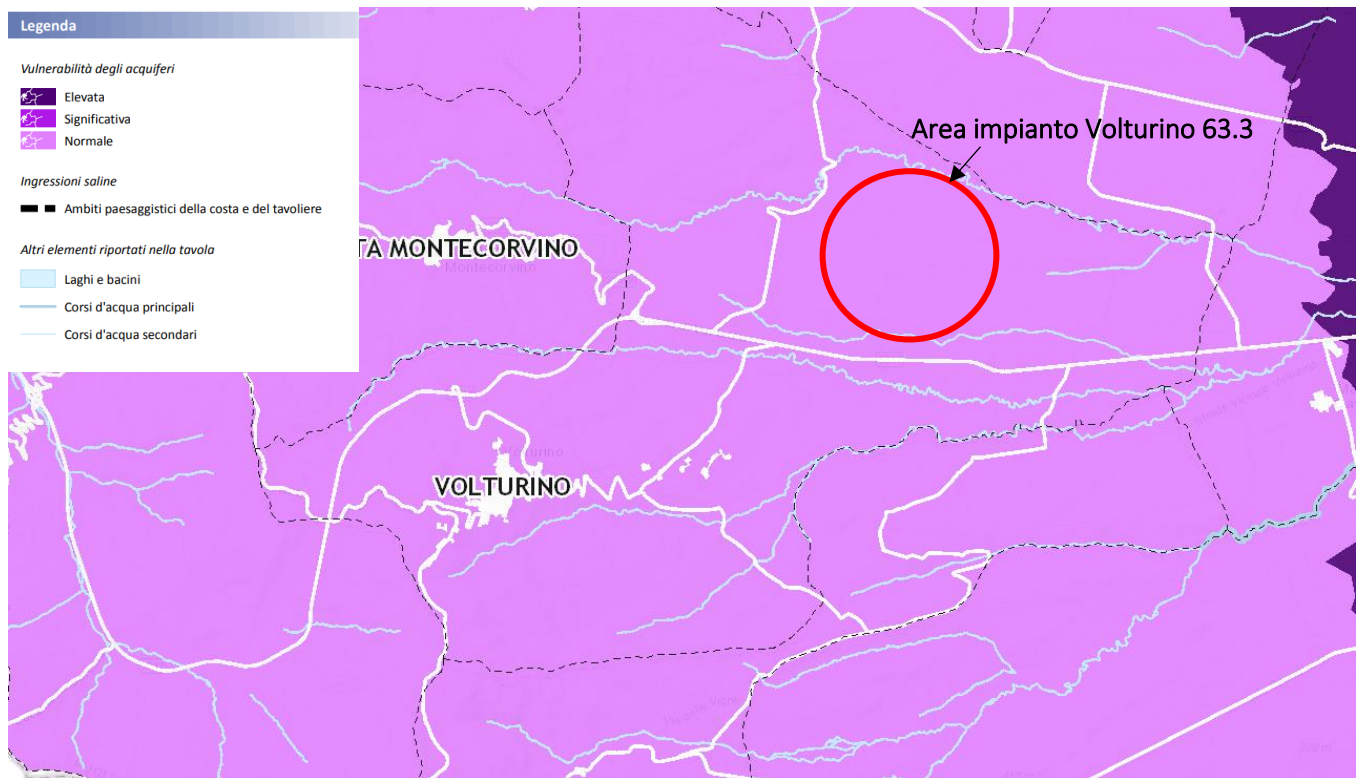

Figura 20 Estratto PTCP Tavola B1 area intervento

Analizzando Tavola B1 Tutela dell'identità culturale: elementi di matrice naturale, si verifica che l'area di impianto e le opere di connessione **non** ricadono negli ambiti tutelati.

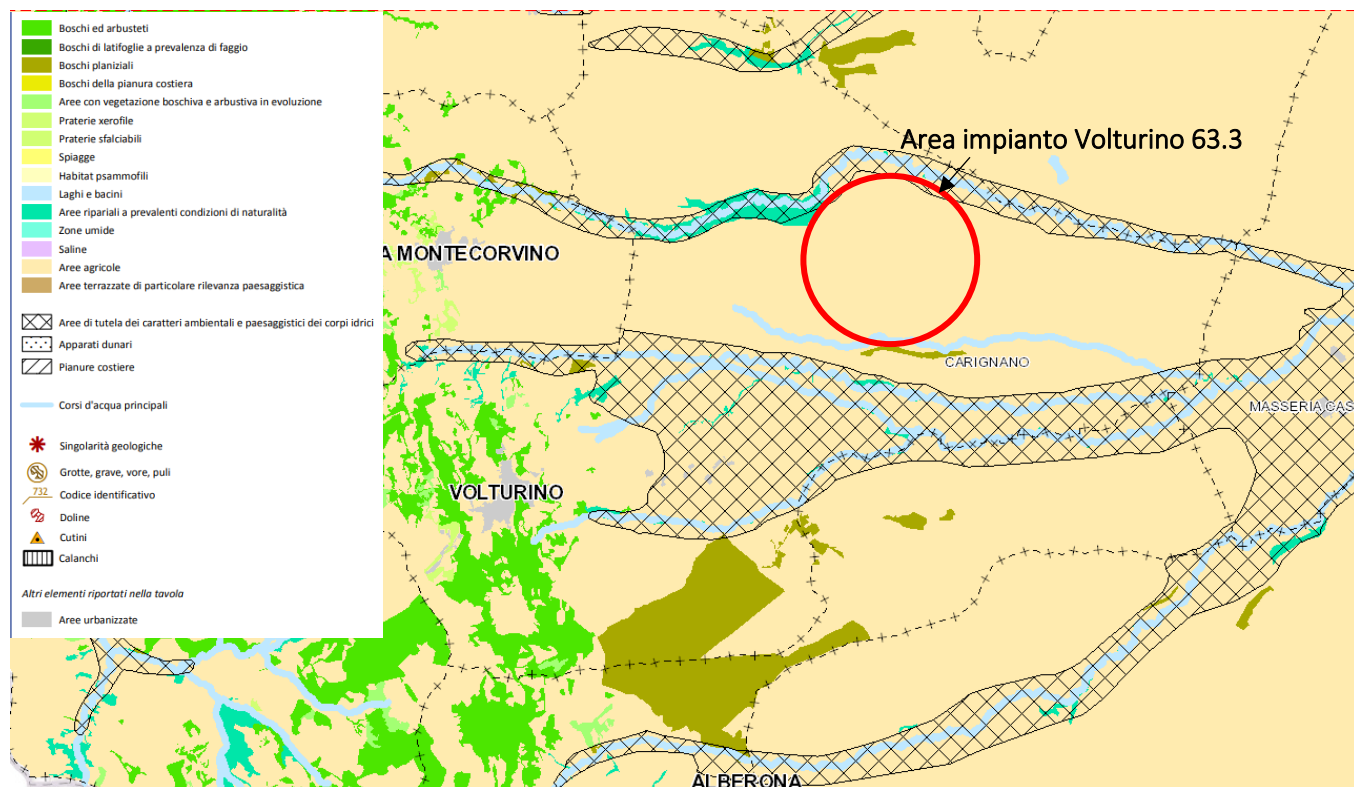

Figura 21 Estratto PTCP B2 area intervento

Dall'analisi degli elaborati allegati al PTCP Tavola B2 Tutela dell'identità culturale: elementi di matrice antropica, rileva che l'area oggetto di studio **non interferisce** alcun elemento.

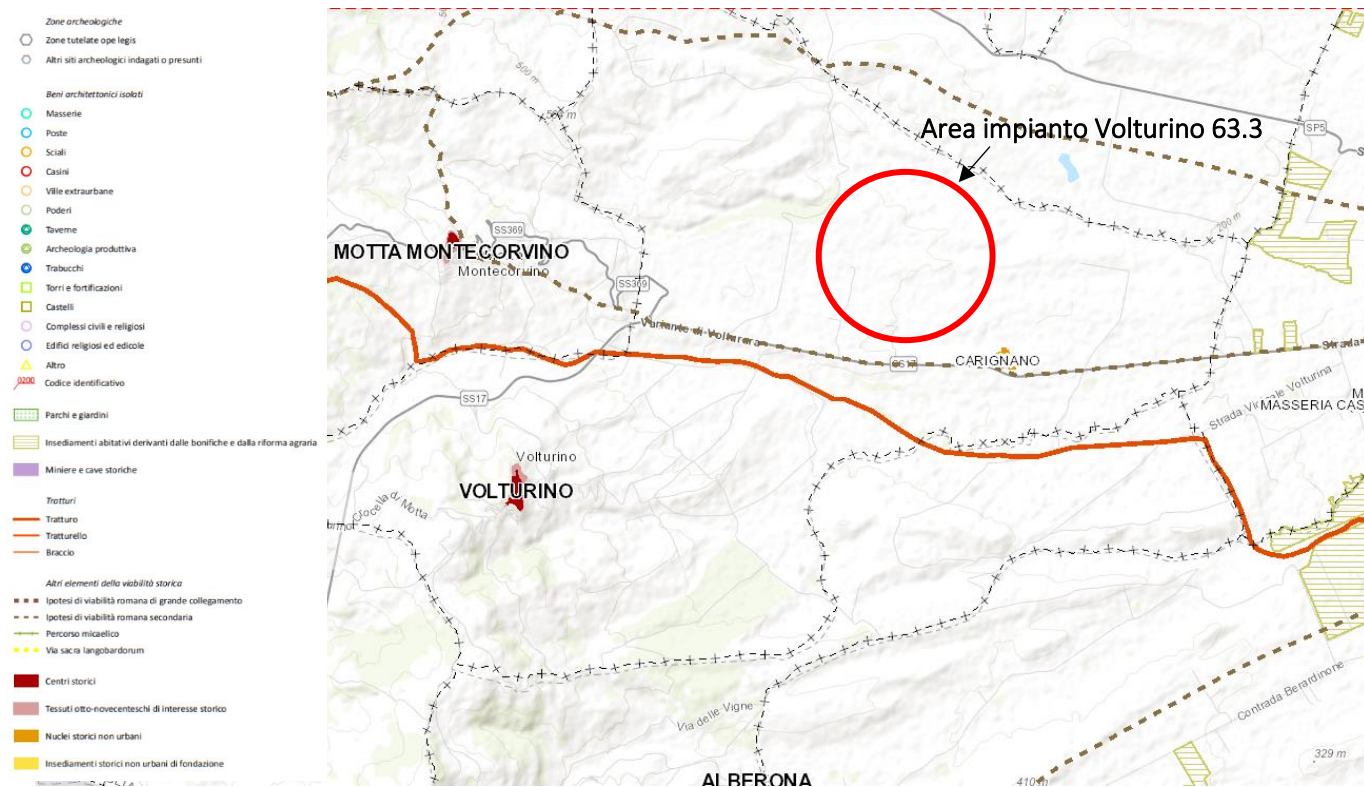

Figura 22 Estratto PTCP Tavola C Assetto territoriale

Analizzando la Tavola C Assetto territoriale si verifica che l'area di impianto e le opere di ricadono in un ambito rurale a prevalente assetto agricolo tradizionale.

Legenda

Stato di attuazione dei PCT

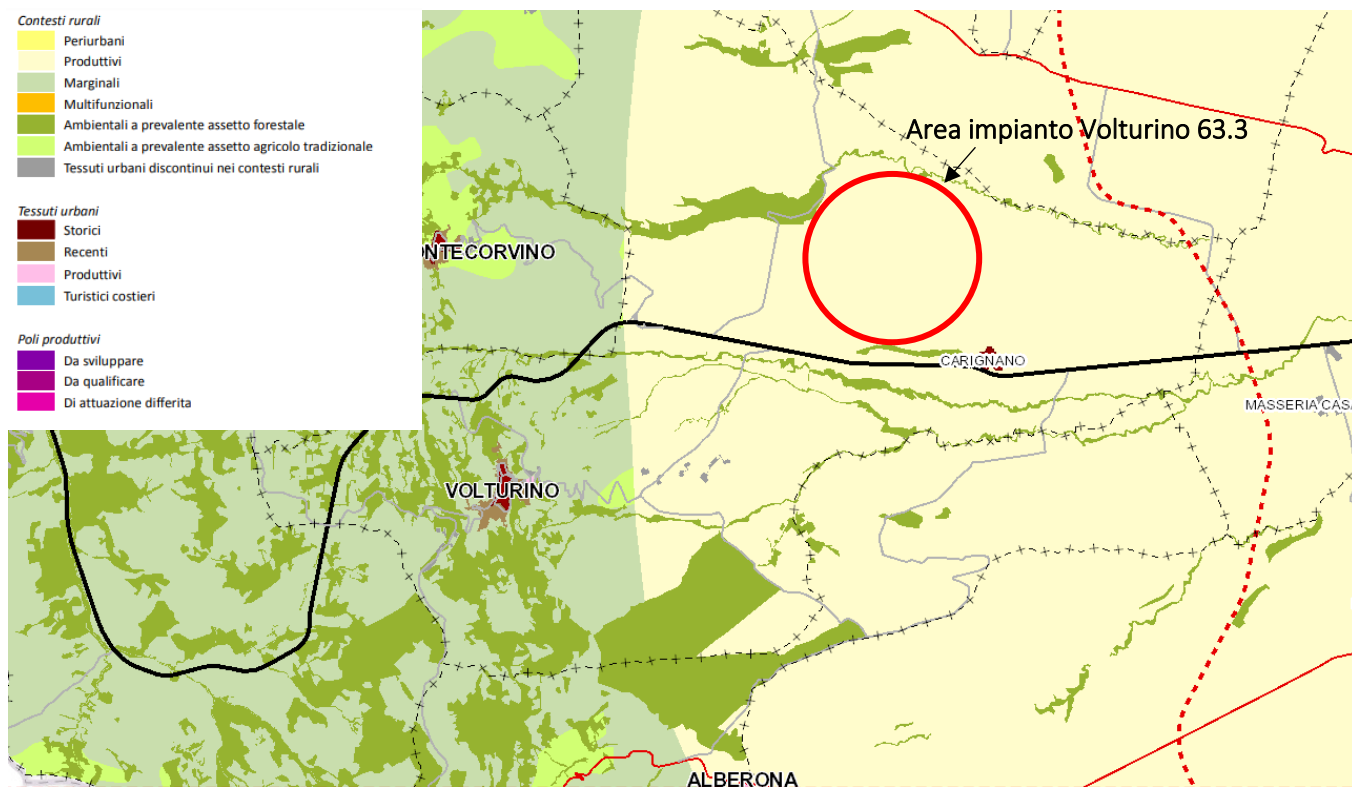
- PCT vigenti
- PCT approvati in conferenza di servizi
- PCT in corso di redazione
- PCT per i quali e' stato affidato l'incarico

Rete tratturale

- tratturi reintegrati al 1959
- tratturi non reintegrati



Figura 23 Estratto Elaborato TAVOLA QC 1

Dall'analisi della cartografia della "Rete tratturale e Piani Comunali dei Tratturi" si evince che l'intervento non interferisce con gli elementi della Rete tratturale.



Figura 24 estratto della carta S1 - Il sistema delle qualità

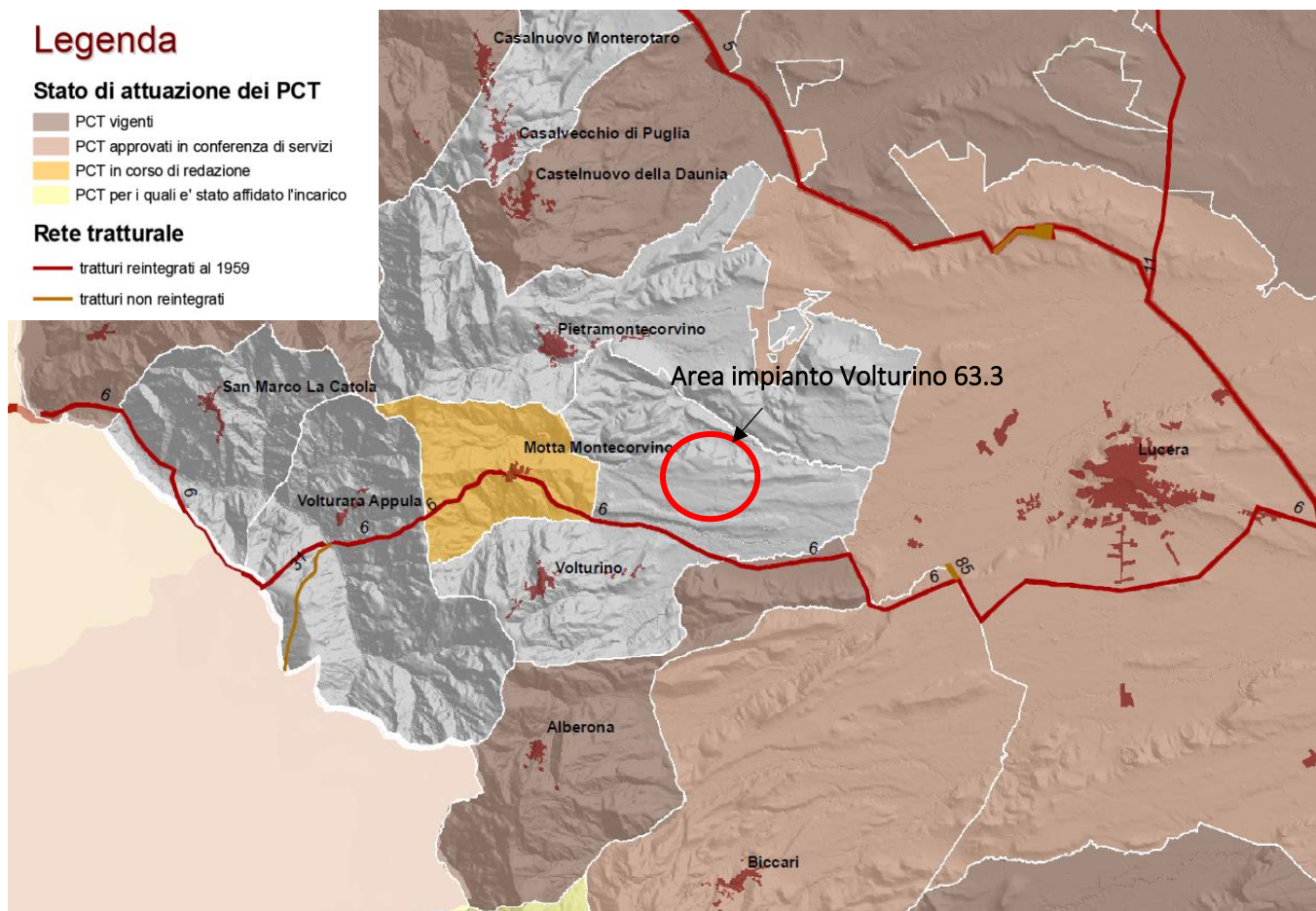

Figura 25 estratto della Carta Rete Natura 2000

Il Progetto, per quanto sopra, risulta conforme dal punto di vista ambientale e paesistico, alle scelte di indirizzo del PTCP, in quanto non modifica aree naturali e non interferisce con le risorse idriche, tanto meno con le valenze artistiche storico-culturali.

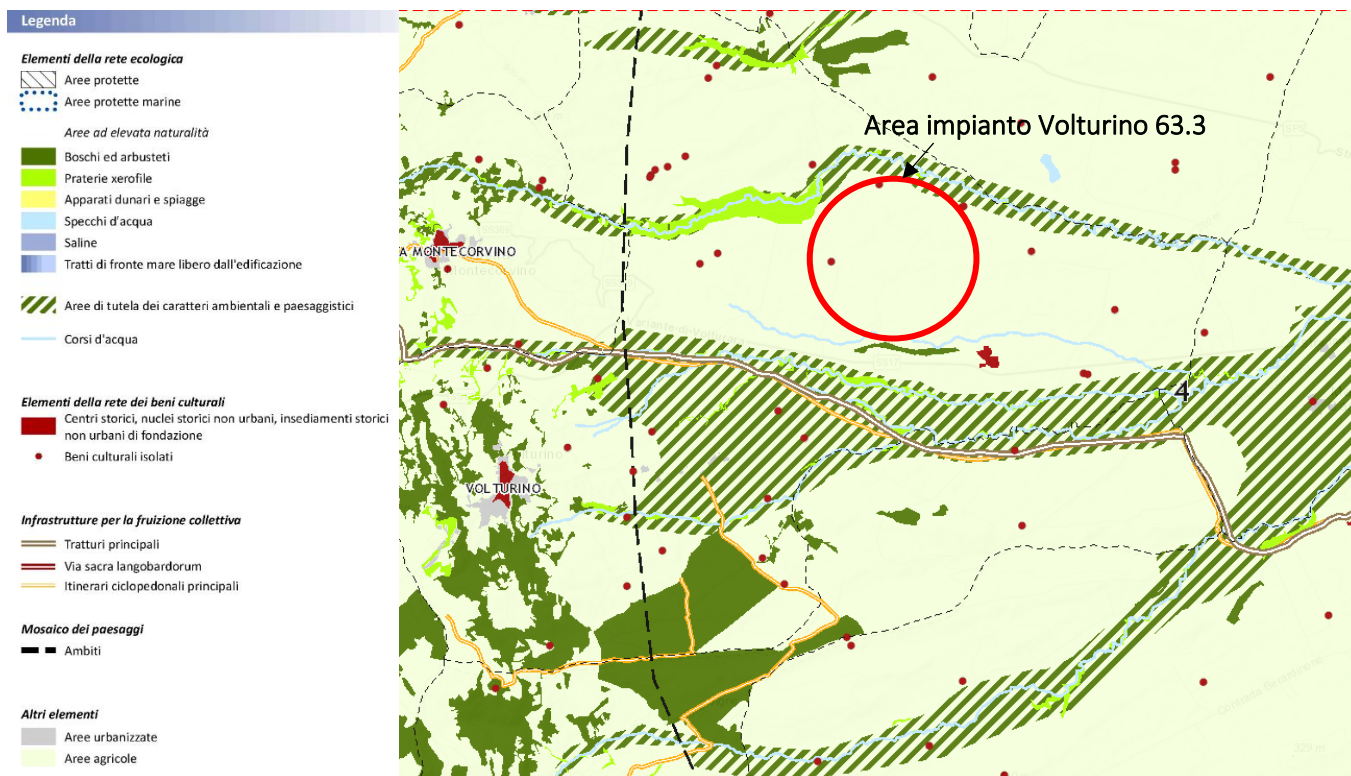
Il Progetto risulta inoltre conforme alle indicazioni del PTCP, in quanto sviluppa un incremento consistente di energia elettrica da fonte fotovoltaica, contribuendo così al raggiungimento dell'obiettivo finale e cioè quello di coprire entro il 2050 l'intero fabbisogno energetico con le sole fonti rinnovabili.

6.4 STRUMENTAZIONE URBANISTICA VIGENTE

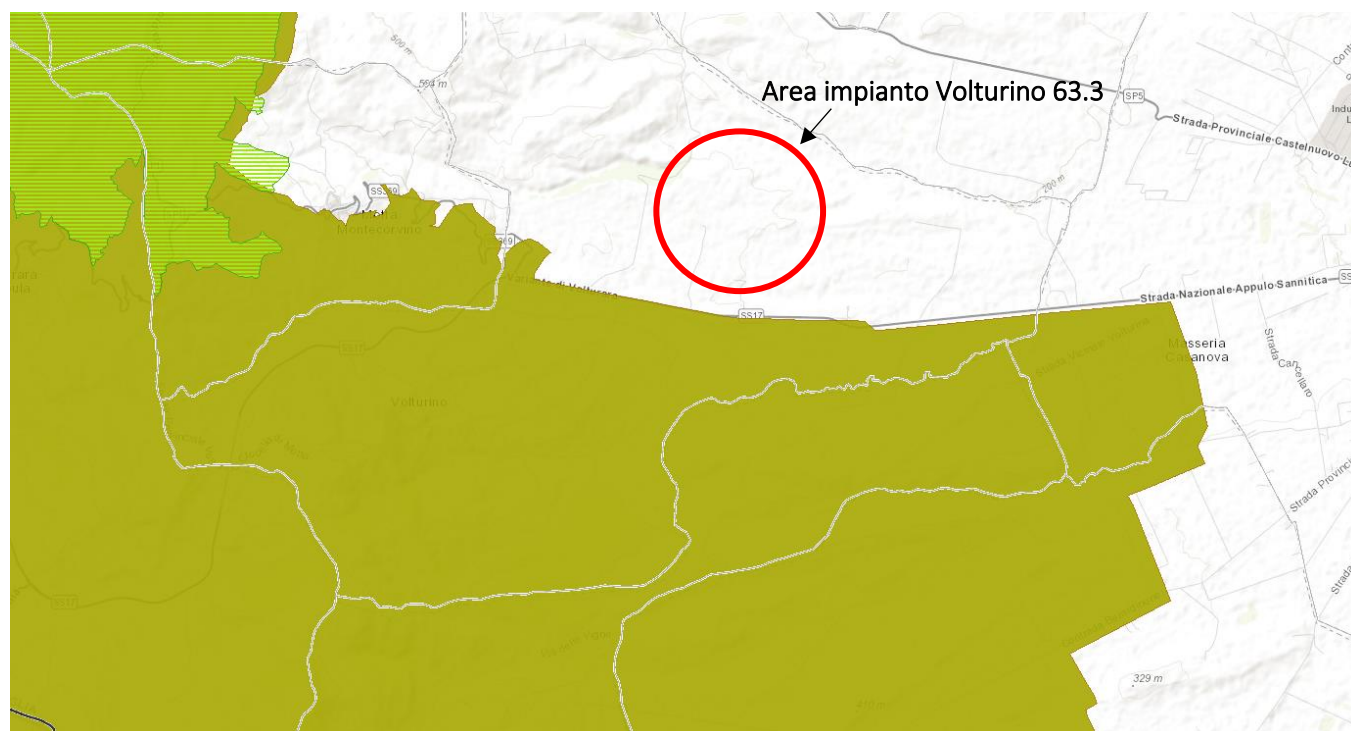
La disciplina urbanistica del territorio del Comune di Volturino è regolata in base alla seguente normativa vigente:

- 1- Piano Regolatore Generale del Comune di Volturino adottato con Delibera del Commissario ad Acta n. 30 del 30.07.1997 e n. 48 del 3.11.1997 e approvato definitivamente con Delibera di Consiglio Comunale n. 1 del 19 febbraio 2003 e D.G.R. n. 1879 del 18.11.2002 pubblicata sul B.U.R.P. n. 157 del 12 dicembre 2002;
- 2- Adeguamento del Piano Regolatore Generale del Comune di Volturino al Piano Paesaggistico Territoriale Regionale (PPTR) approvato definitivamente con Delibera di Consiglio Comunale n. 4 del 21.04.2022;
- 3- DGR n. 684 del 10/05/2004 Piano Regolatore Generale. Approvazione definitiva. Del. C.C. n. 1 del 19/02/2003

Le opere sono localizzate nei seguenti ambiti: Verde agricolo (E) normate dal PRG COMUNALE. La realizzazione dell'impianto agrivoltaico Volturino 63.3 è compatibile con gli obiettivi del PRG in quanto, non contrasta con l'art 24 delle NTA.

Si riporta di seguito la tavola del PRG di Volturino, con sovrapposizione delle aree di progetto.



Figura 26 Zonizzazione PRG di Volturino

Non risulta dall'esame delle norme che sia inibito in tali aree la realizzazione di impianti agrivoltaici, pertanto, la realizzazione del progetto dell'impianto fotovoltaico è compatibile con le norme urbanistiche comunali relative a queste aree.

6.5 Piano Faunistico Venatorio Regionale 2018 – 2023

Con l'art 7 della L.R. 20 - 12 - 2017 n.59 (Norme per la protezione della fauna selvatica omeoterma, per la tutela e la programmazione delle risorse faunistiche - ambientali e per il prelievo venatorio) la Regione Puglia assoggetta il proprio territorio agro - silvo - pastorale a pianificazione faunistica venatoria, finalizzata alla conservazione delle effettive capacità riproduttive delle loro popolazione e al conseguimento della densità ottimale e alla loro conservazione mediante la riqualificazione delle risorse ambientali e la regolamentazione del prelievo venatorio. Esso stabilisce:

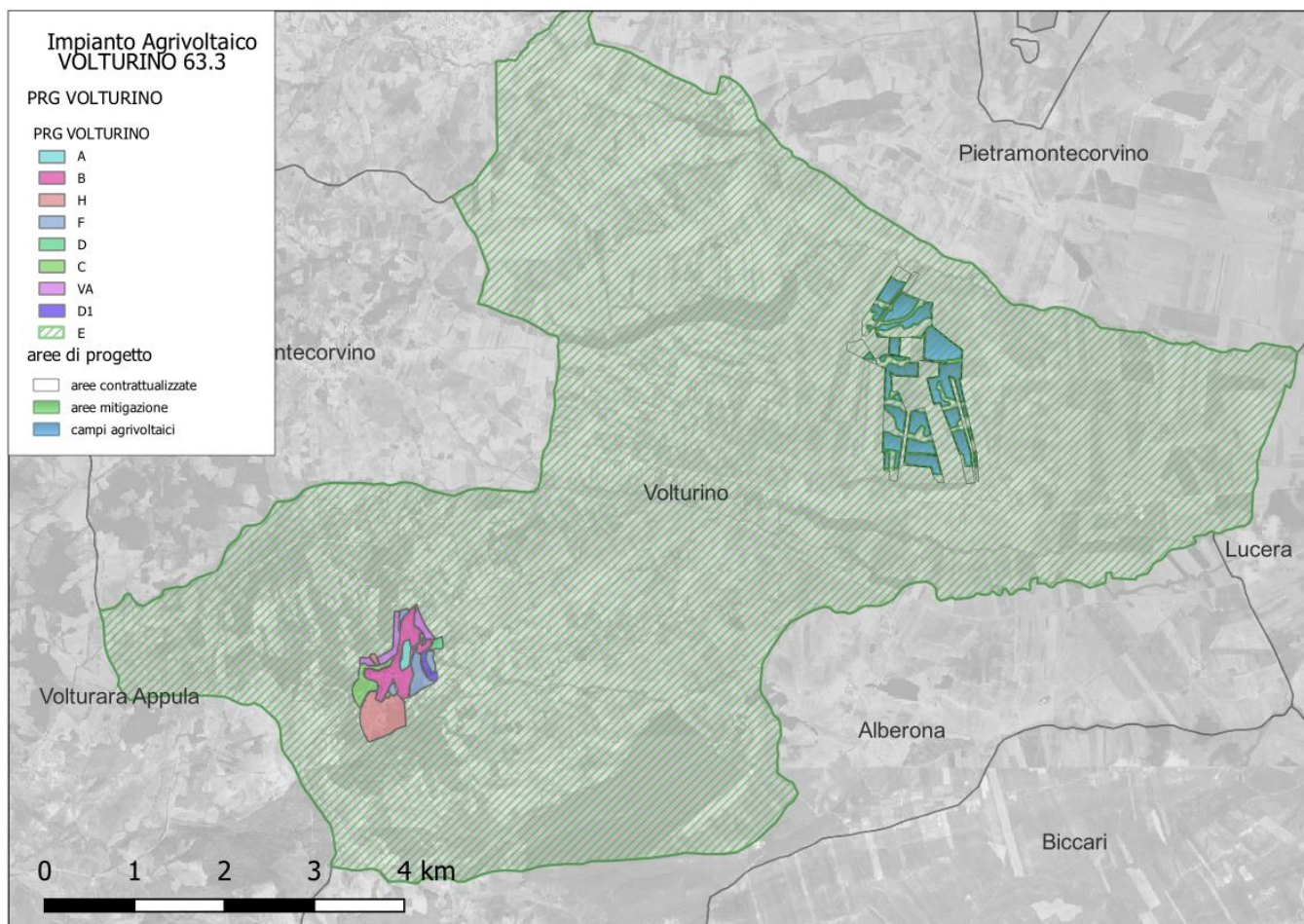
- criteri per l'attività di vigilanza (coordinata dalle Provincie competenti per territorio);
- misure di salvaguardia dei boschi e pulizia degli stessi al fine di prevenire gli incendi e di favorire la sosta e l'accoglienza della fauna selvatica;
- le misure di salvaguardia della fauna e relative adozioni di forma di lotta integrata e guidata per specie, per ricreare giusti equilibri, sentito l'ISPRA ex INFS;
- la modalità per l'assegnazione dei contributi regionali dalle tasse di concessione regionali, dovuti ai proprietari e/o conduttori agricoli dei fondi rustici compresi negli ambiti territoriali per la caccia programmata, in relazione all'estensione, alle condizioni agronomiche, alle misure dirette alla valorizzazione dell'ambiente;
- i criteri di gestione per la riproduzione della fauna allo stato naturale nelle zone di ripopolamento e cattura;
- i criteri di gestione delle oasi di protezione;
- i criteri, modalità e fini dei vari tipi di ripopolamento.



Figura 27 Estratto Piano Faunistico Regionale

Con riferimento ai Piani faunistici provinciali precedenti, così come approvati dagli organi deliberanti e per quanto riguarda le Oasi di Protezione, le Zone di ripopolamento e cattura, le zone addestramento cani, le aziende faunistico venatorie e le aziende agri - turistico - venatorie, il nuovo PVF regionale fa una ripartizione in Zone confermate, da ampliare, da istituire e da revocare. In particolare, per quanto riguarda le Oasi di protezione, il nuovo PFV regionale prende atto del cambio di destinazione da Oasi di Protezione in Zone di ripopolamento e cattura, così come proposto dai rispettivi Piani faunistici venatori provinciali.

L'area di intervento non è interessata da vincoli faunistico-venatori e non interessa aree percorse dal fuoco (2009-2016) ed Aree Protette Regionali.

6.6 Piano Regionale per la Qualità dell'aria (L.R. 52/2019)

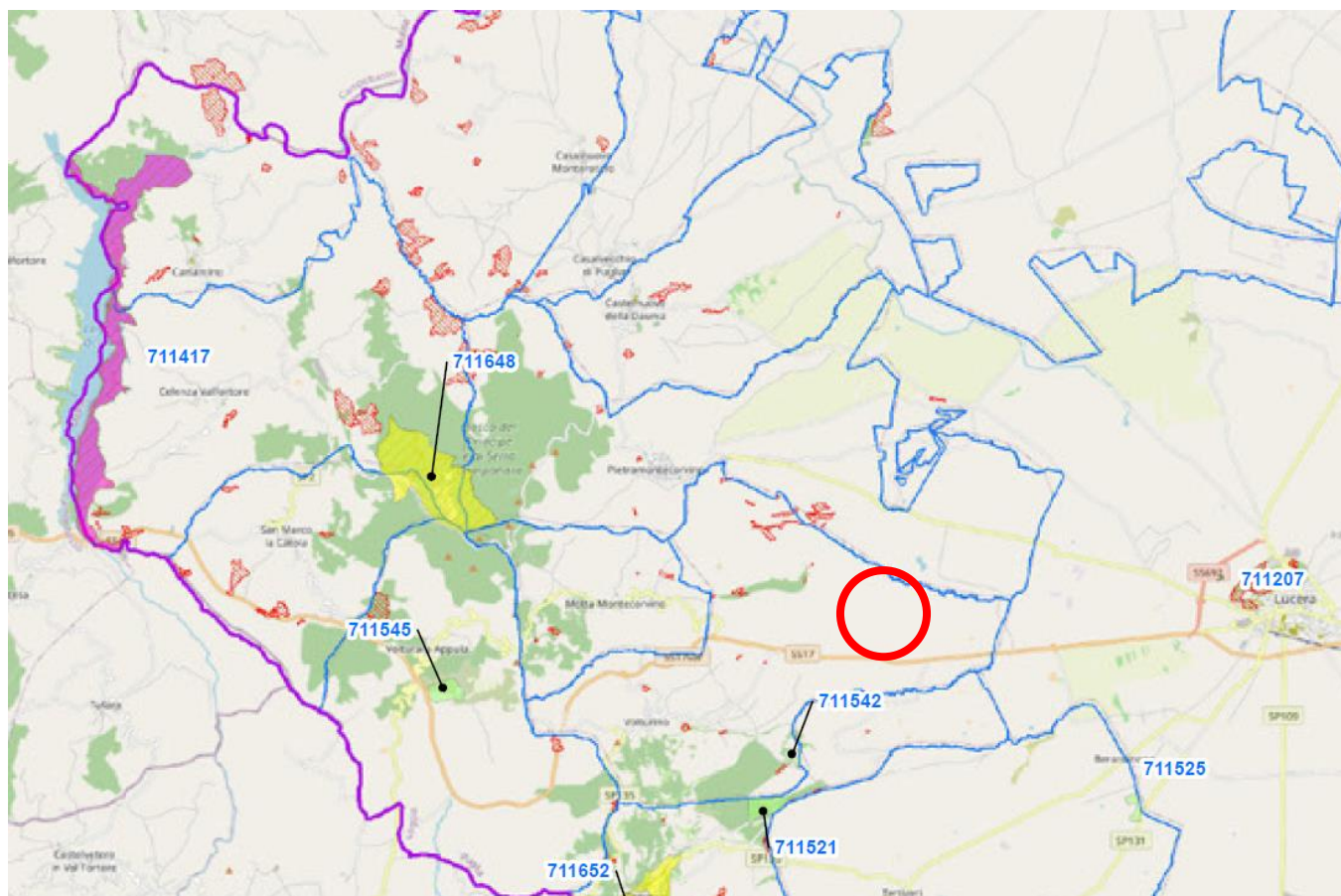
Fra le misure da attuare si prevede di favorire l'evoluzione del sistema energetico, in particolare nel settore elettrico, da un assetto centralizzato a uno distribuito basato prevalentemente sulle fonti rinnovabili, adottando misure che migliorino la capacità delle stesse rinnovabili di contribuire alla sicurezza e, nel contempo, favorendo assetti, infrastrutture e regole di mercato che a loro volta contribuiscano all'integrazione delle rinnovabili.

La realizzazione di un impianto fotovoltaico è coerente con tale misura e ne favorisce la sua concretizzazione.

6.7 Piano di Assetto Idrogeologico (P.A.I.)

I lotti oggetto di proposta di impianto si presentano come aree agricole su versanti collinari solcati da un fitto reticolo idrografico; le aste idrografiche in sito si sviluppano secondo la morfologia dei versanti, assumendo percorsi pseudo-paralleli da Ovest verso Est.

L'area ricade nella competenza del ex Autorità di Bacino della Regione Puglia, oggi confluita nella Autorità Distrettuale che ha competenza sull'intero Distretto dell'Appennino Meridionale (AdB DAM).

Dalla lettura della cartografia disponibile si rileva che la zona interessata dall'intervento, tanto per la parte di impianto che per le opere di connessione, non insiste su aree a probabilità di inondazione né su aree a rischio idraulico né aree a pericolosità idraulica, così come definite e perimetrare dal Piano di Assetto Idrogeologico



Figura 28 Estratto PAI pericolosità idraulica



Figura 29 Estratto PAI pericolosità geomorfologica

I siti d'intervento localizzati nei settori a Nord sono coincidenti con aree classificate a Pericolosità Geomorfolologica PG1, Nell'elaborato VOLT63_3_37 – STUDIO DI COMPATIBILITA' DELLE OPERE AL PAI sono riportate le analisi relative a questo vincolo; layout di Progetto è modulato nel rispetto delle aree golenali e di pertinenza fluviale dei sette tronchi di reticolo pertanto è compatibile con il PAI.

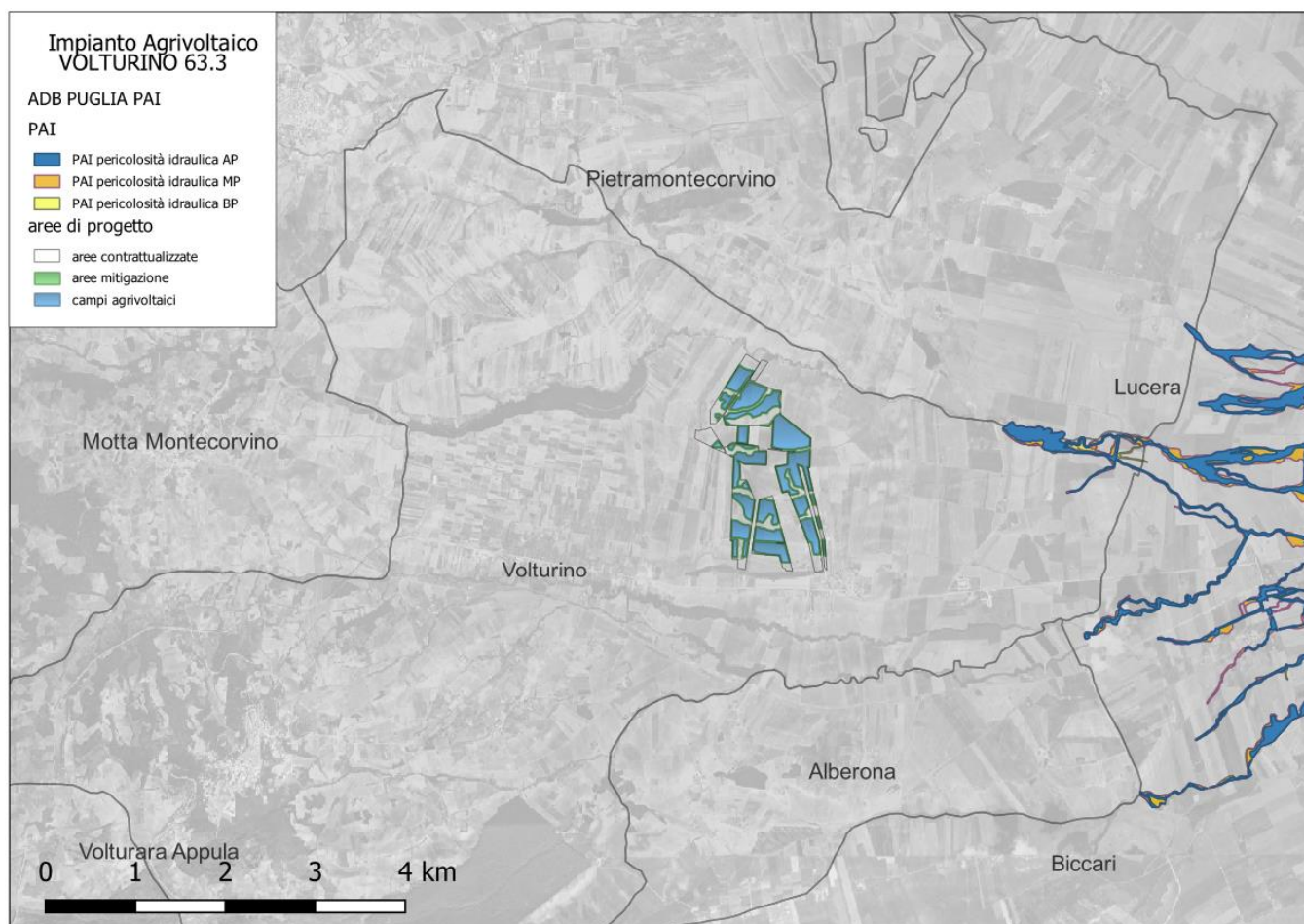
La Carta Idrogeomorfologica della Puglia è stata redatta, dall’Autorità di Bacino su richiesta della Regione Puglia, quale parte integrante del quadro conoscitivo del nuovo Piano Paesaggistico Territoriale Regionale;

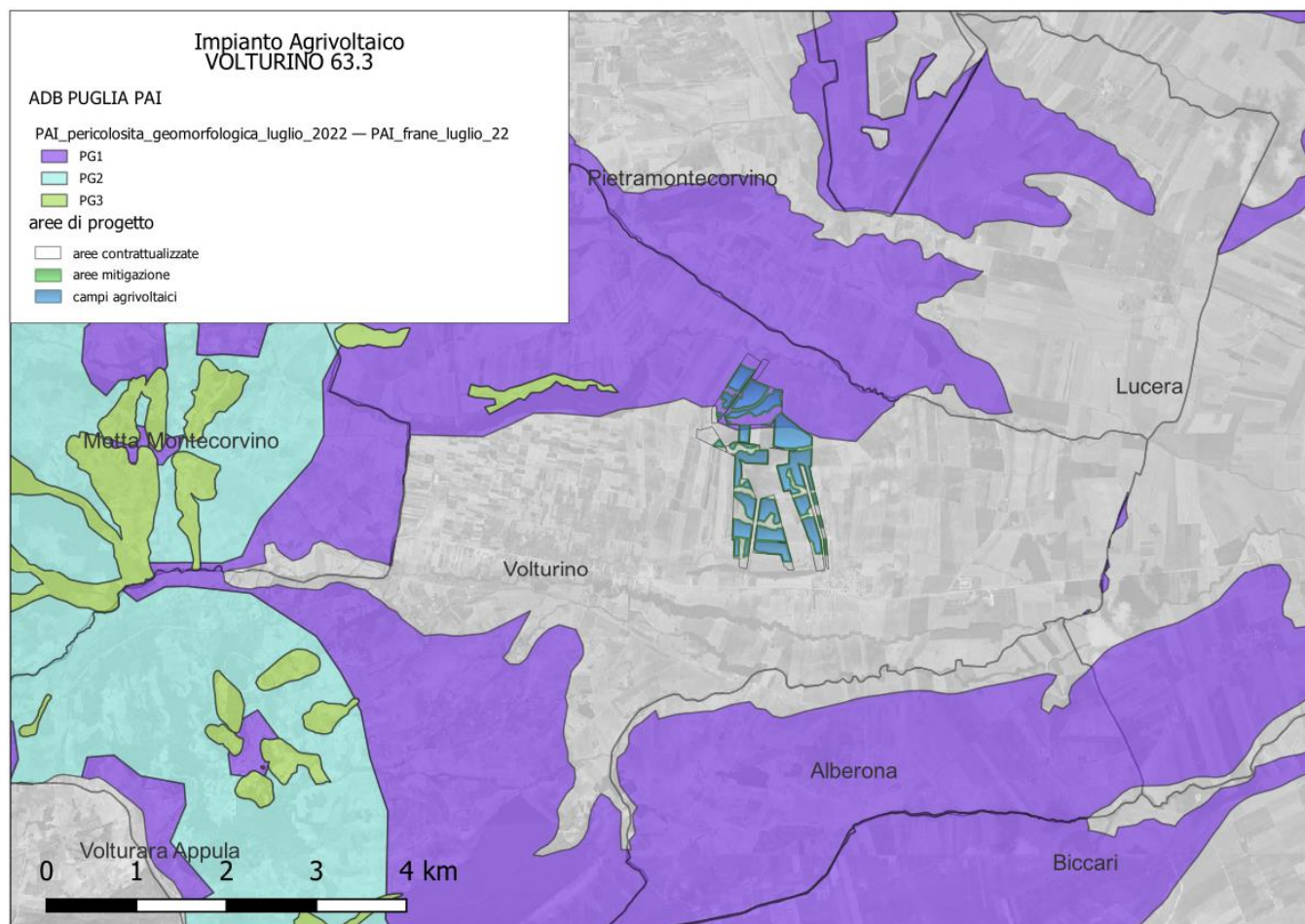

Figura 30 Stralcio carta Idrogeomorfologia

Dall’analisi della carta Idrogeomorfologica si individua la presenza di rami del reticolo idrografico locale che intersecano il tracciato del cavidotto e sono prossimi alle aree installazione dei moduli fotovoltaici.

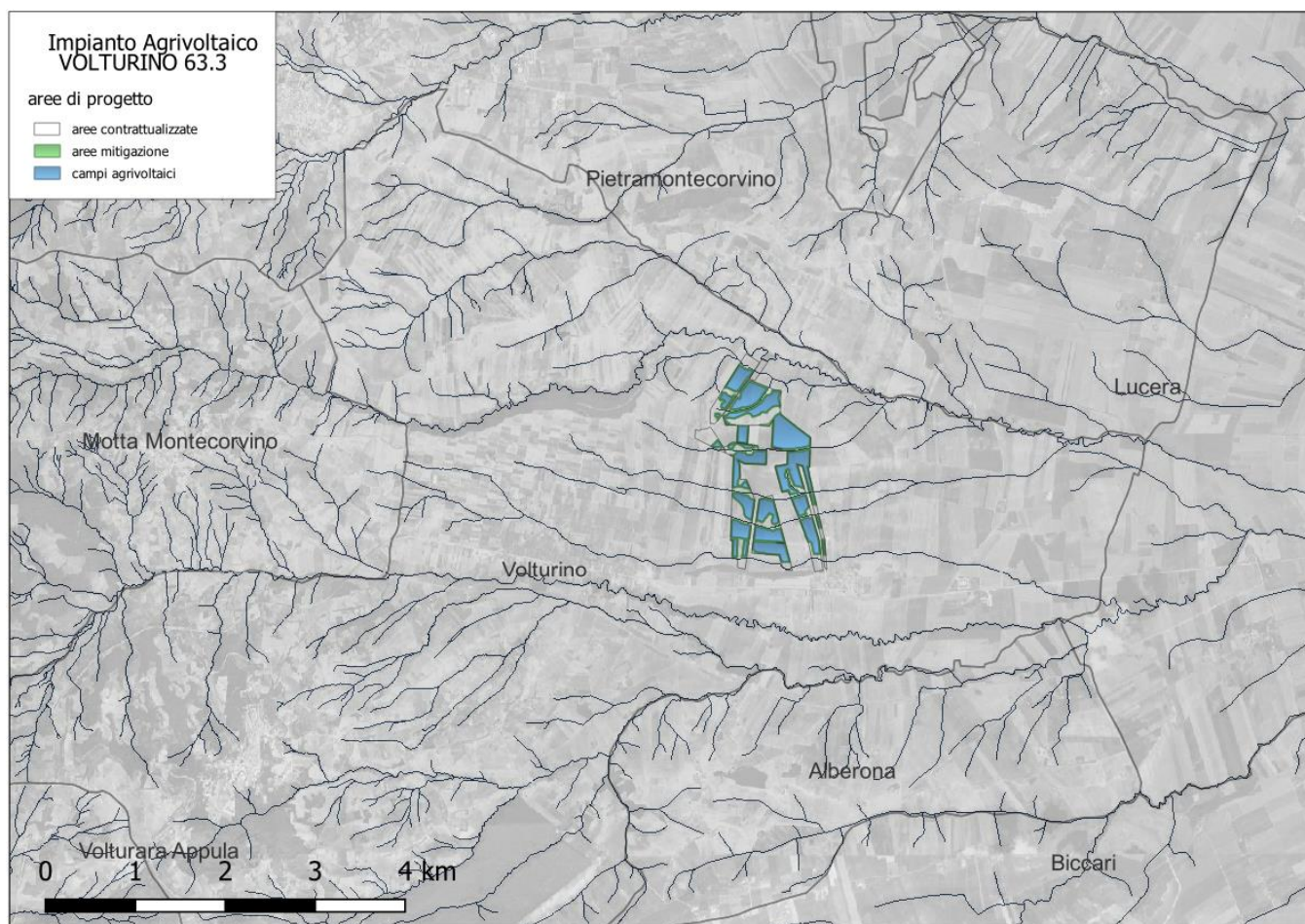

Figura 31 carta Idrogeomorfologia - dettaglio

In base ai potenziali allagamenti espressi rispettivamente in termini di velocità massima (m/s) e battenti massimi (m), sono state individuate, nell’elaborato VOLT63_3_26 Relazione idraulica, le aree escluse dall’installazione dei pannelli fotovoltaici.

Per la verifica delle interferenze con il Piano d’Assetto Idrogeologico (PAI), consultare i seguenti files allegati:

VOLT63_3_37 Studio di compatibilità delle opere al PAI;

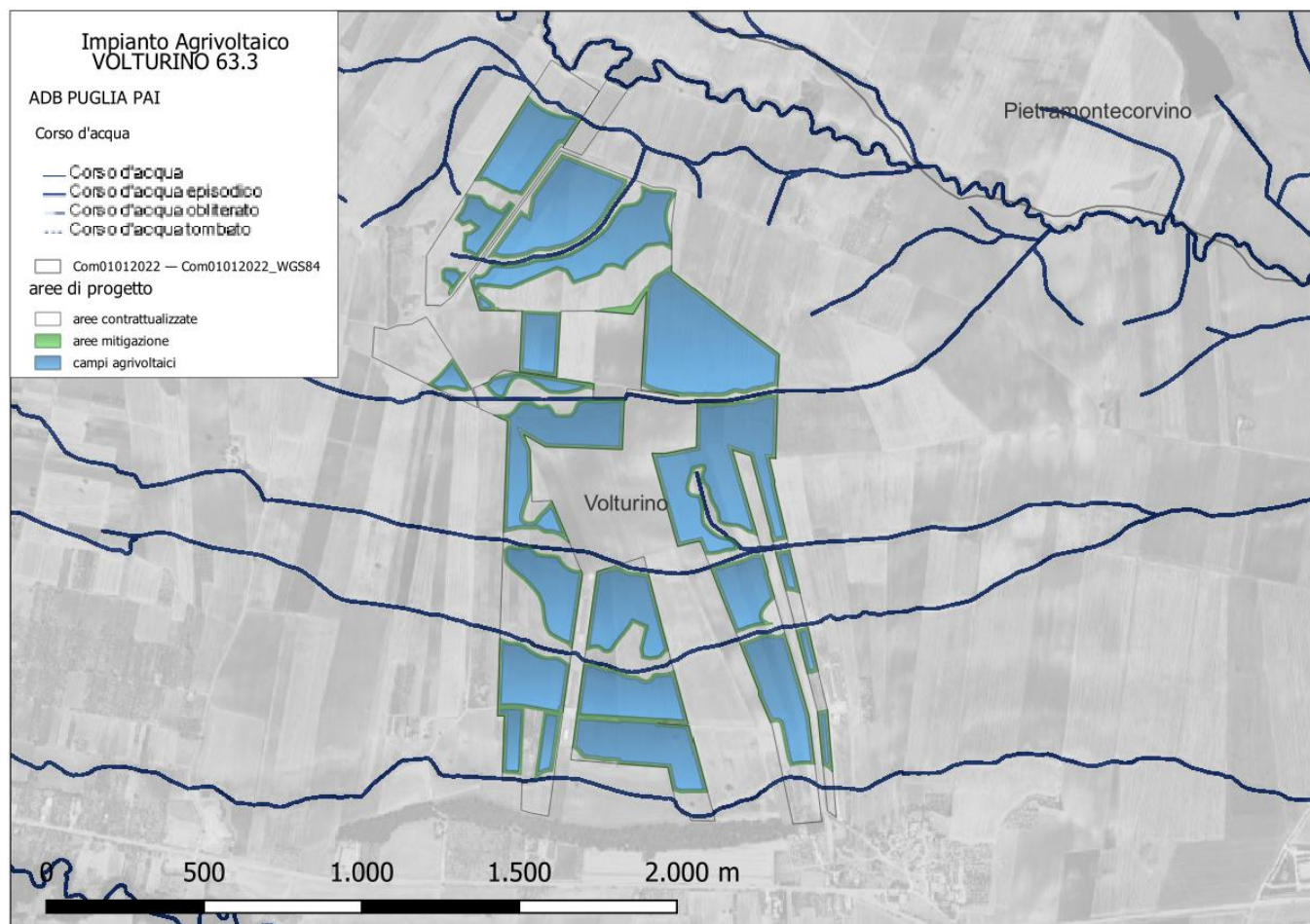
VOLT63_3_26 Relazione idraulica;

VOLT63_3_07 Tavola vincoli PAI;

VOLT63_3_08 Tavola idrologia superficiale.

6.8 coerenza del progetto con gli ulteriori sistemi vincolistici e di tutela

- Parchi Nazionali
- Aree Naturali Marine Protette
- Riserve Naturali Statali
- Parchi e Riserve Naturali Regionali
- Rete Natura 2000
- Important Bird Areas (IBA)
- Aree umide di RAMSAR
- Ulivi monumentali ai sensi dell' art. 5 della Legge Regionale 14/2007.
- R.R n. 24-2010, aree e siti non idonee alla localizzazione di determinate tipologie di impianti



Figura 32 Aree Protette Nazionali-Regionali/Zone S.I.C. e Zone Z.P.S./Zone Ramsar/Zone I.B.A.

All'interno dell'Area Vasta di 3 km di eventuale interferenza con sistemi e vincoli ambientali, è presente solo la perimetrazione di aree con tutela naturalistica "Zona IBA 126 Monti della Daunia".

La realizzazione dell'intervento proposto non interferisce con la suddetta area naturale.

Sebbene prossimo a tali aree, la realizzazione di un impianto fotovoltaico non genera interazioni negative con tali aree; il REGOLAMENTO REGIONALE 22 dicembre 2008, n. 28 *“Modifiche e integrazioni al Regolamento Regionale 18 luglio 2008, n. 15, in recepimento dei “Criteri minimi uniformi per la definizione di misure di conservazione relative a Zone Speciali di Conservazione (ZCS) e Zone di Protezione Speciale (ZPS)” introdotti con D.M. 17 ottobre 2007”*, prevede infatti il ricorso alla procedura di Valutazione di Incidenza Ambientale (VINCA), esclusivamente per la realizzazione di impianti eolici entro un’area buffer di 500 m dal perimetro delle aree tutelate e per l’installazione di impianti eolici, fotovoltaici e biomasse all’interno del perimetro di:

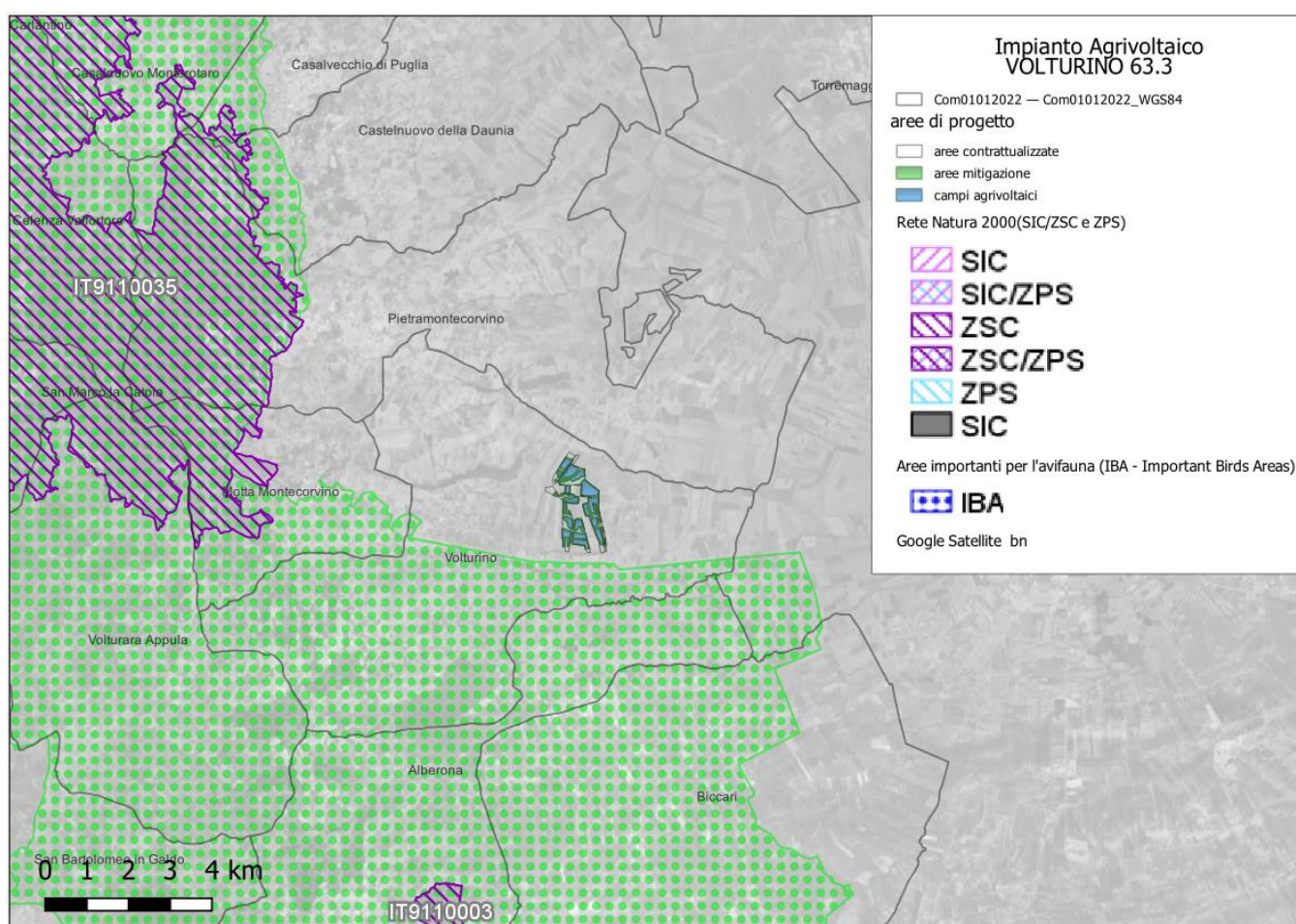
- Siti di Importanza Comunitaria (SIC)
- Zone di Protezione Speciale (ZPS)
- Important Bird Areas (IBA).

Per la verifica delle interferenze con il sistema delle Aree Protette, Rete Natura 2000 e Ulivi Monumentali, consultare il seguente file: **VOLT63_3_09 Tavola vincoli Rete Natura 2000**

6.9 “Linee Guida per l’autorizzazione degli impianti alimentati da fonti rinnovabili” – Regione Puglia
il R.R n. 24-2010, Regolamento attuativo del Decreto del Ministero per lo Sviluppo Economico del 10 settembre 2010, “Linee Guida per l’autorizzazione degli impianti alimentati da fonti rinnovabili”, recante la individuazione di aree e siti non idonei alla installazione di specifiche tipologie di impianti alimentati da fonti rinnovabili nel territorio della Regione Puglia.

Il Regolamento contiene una classificazione delle diverse tipologie di impianti per fonte energetica rinnovabile, potenza e tipologia di connessione, e aree e siti non idonee alla localizzazione di determinate tipologie di impianti, definite le **AREE NON IDONEE FER**.



Figura 33 aree NON idonee FER

Nel caso in esame risulta che le aree destinate all’installazione dei campi fotovoltaici sono esterne alle aree classificate come NON Idonee FER.

Dall’esame dell’immagine precedente risulta che i siti d’impianto destinati all’installazione dei campi Agrivoltaici e le aree destinate all’ampliamento della SE sono esterne al sistema di vincoli afferente alle “Aree Non Idonee FER DGR 2122 Regione Puglia”.

Nell’elaborato grafico VOLT63_3_10 Tavola Aree e siti non idonee DGR 2122, viene riportata la mappatura di dettaglio riferita all’interferenza fra siti di impianto ed “Aree Non Idonee FER DGR 2122 Regione Puglia”

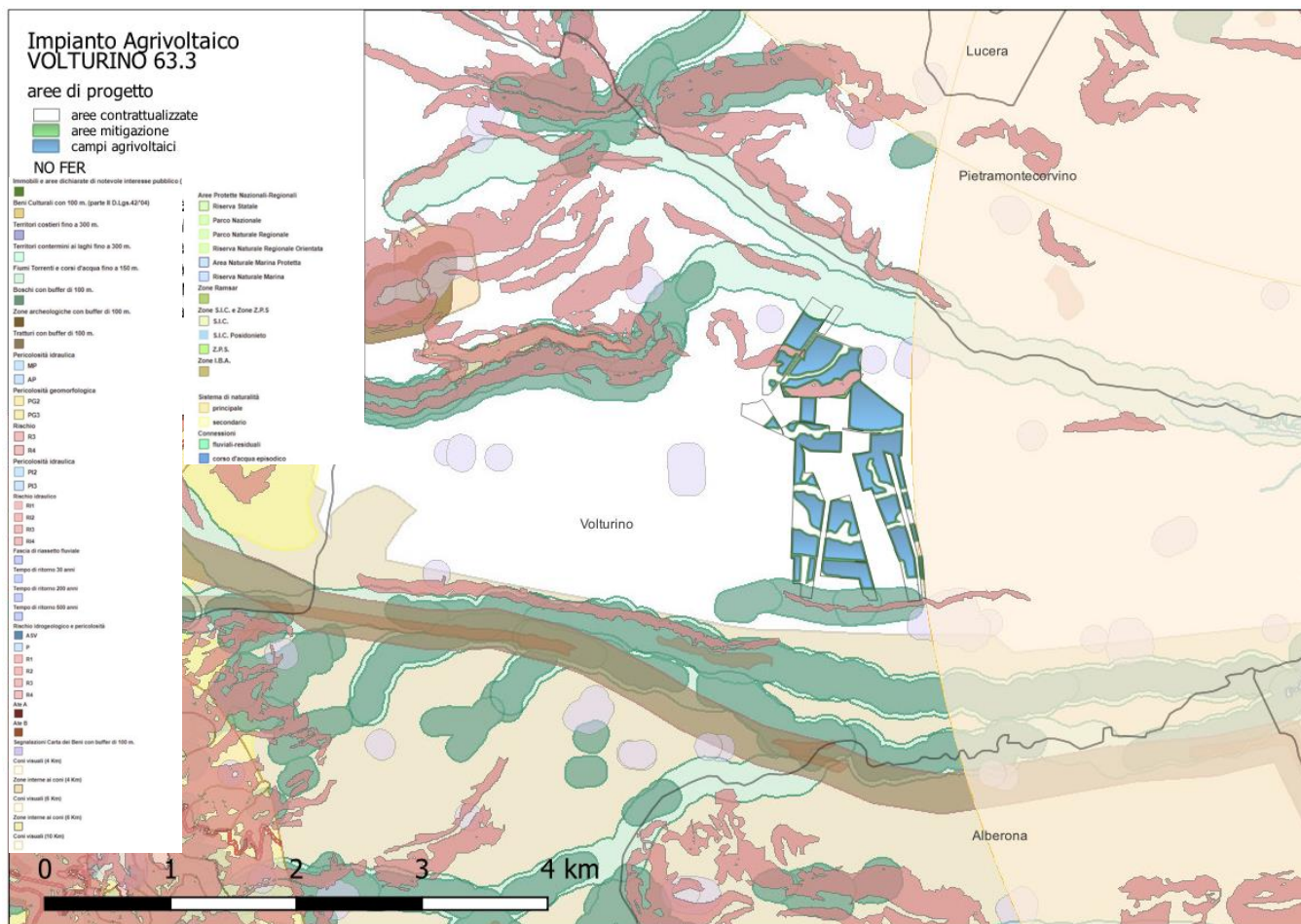
In riferimento alla presenza di impianti FER, è stata condotta l'analisi in base alle istruzioni applicative dell'allegato tecnico della DETERMINAZIONE DEL DIRIGENTE SERVIZIO ECOLOGIA Regione Puglia del 6 giugno 2014, n. 162, contenenti la "Definizione dei criteri metodologici per l'analisi degli impatti cumulativi per impianti FER" che prevede la verifica del **CRITERIO A "impatto cumulativo tra impianti fotovoltaici"**.

In base a tale criterio si definiscono:

SIT = Σ (superfici impianti Fotovoltaici realizzati ed autorizzati con provvedimenti conclusi con pareri favorevoli di compatibilità ambientale e/o con pareri di esonero da procedura di VIA)

AVA = Area di Valutazione Ambientale (AVA) nell'intorno dell'impianto, al netto delle aree non idonee (da R.R. 24 del 2010) in m²

si calcola tenendo conto:

- **S₁** = Superficie dell'impianto preso in valutazione in m²
- **R** raggio del cerchio avente area pari alla superficie dell'impianto in valutazione $R = (S_1/\pi)^{1/2}$

Per la valutazione dell'Area di Valutazione Ambientale (AVA) si ritiene di considerare la superficie di un cerchio (calcolata a partire dal baricentro dell'Impianto fotovoltaico in oggetto), il cui raggio è pari a 6 volte R, ossia:

RAVA = 6 R da cui **AVA = πR_{AVA}^2** - aree non idonee

AVA definisce la superficie all'interno della quale è richiesto di effettuare una verifica consistente nel calcolo dell'indice di seguito espresso:

Indice di Pressione Cumulativa: **IPC = 100 x SIT / AVA**

Il valore indicativo limite dell'IPC è inferiore a 3.

La verifica del calcolo dell'IPC riferita all'impianto agrivoltaico avanzato "VOLTURINO 63.3" ha esito positivo ed è riportata al cap. 10.6.

6.10 D.Lgs 199/2021 aree e siti non idonee alla localizzazione di determinate tipologie di impianti

Il **Decreto legislativo del 08/11/2021 n. 199** definisce le procedure e i titoli abilitativi da utilizzare per l’installazione degli impianti negli edifici. Fra le novità introdotte vengono stabiliti i criteri dell’individuazione delle aree idonee alla realizzazione di impianti a fonti rinnovabili. In particolare all’art 20 vengono stabiliti i seguenti criteri d’individuazione delle aree idonee alle FER, che a seguito di modifiche ed integrazioni, determinano che:

- le aree non incluse tra le aree idonee non possono essere dichiarate non idonee all’installazione di impianti di produzione di energia rinnovabile, in sede di pianificazione territoriale ovvero nell’ambito di singoli procedimenti, in ragione della sola mancata inclusione nel novero delle aree idonee.
- le aree che non sono ricomprese nel perimetro dei beni sottoposti a tutela ai sensi del decreto legislativo 22 gennaio 2004, n. 42 (incluse le zone gravate da usi civici di cui all’articolo 142, comma 1, lettera h), del medesimo decreto), né ricadono nella fascia di rispetto dei beni sottoposti a tutela ai sensi della parte seconda oppure dell’articolo 136 del medesimo decreto legislativo. Ai soli fini della presente lettera, la fascia di rispetto è determinata considerando una distanza dal perimetro di beni sottoposti a tutela di tre chilometri per gli impianti eolici e di cinquecento metri per gli impianti fotovoltaici.



Figura 34 aree NON idonee Dlgs 199/2004

L’immagine precedente rappresenta, con le campiture in rosso, giallo e a righe azzurre, tutte le aree che cartograficamente sono classificate come non idonee ai sensi del DLgs 199/2021.

Un’analisi puntuale permette di escludere da queste perimetrazioni le aree classificate come *UCP - Aree soggette*

a vincolo idrogeologico, e come riportato al cap 6.2.6, le interazioni tra gli elementi tutelati del PPTR e l'impianto sono limitate al solo *Cono Visuale fascia B* avente riferimento la località Montecorvino.

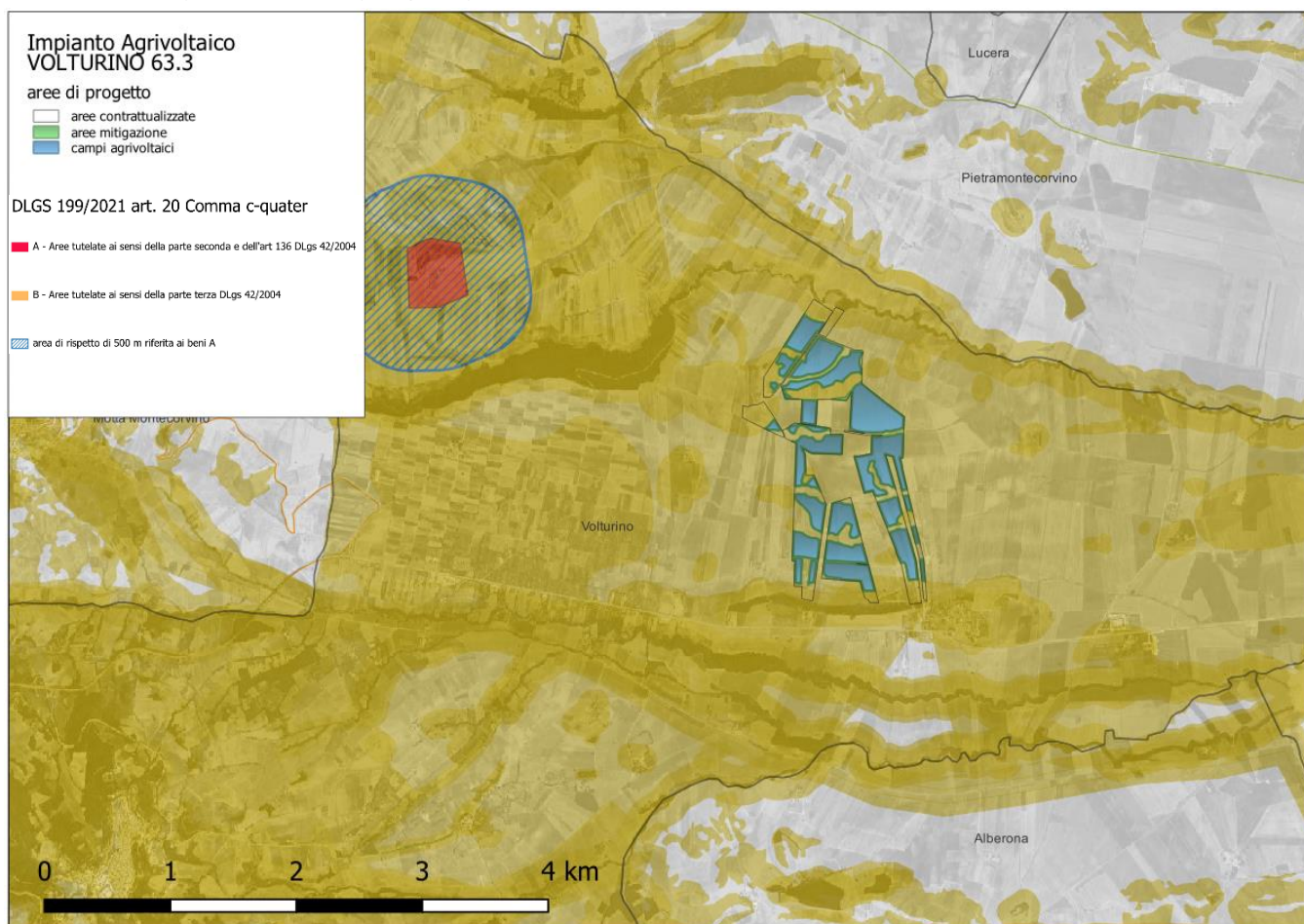
Tale perimetrazione è stata istituita con integrazione al PRG di Volturino ai sensi dell'ART. 97 - DGR 312/22 e DGR 1263/22.

Come è meglio descritto nell'elaborato *VOLT63_3_18 Studio Impatti cumulativi*, risulta che il progetto non interagisce percettivamente con questo vincolo e sono inoltre previsti accorgimenti tecnici ed interventi mitigativi tali da rendere compatibile e coerente il suo inserimento nel contesto paesaggistico esistente.

L'immagine seguente evidenzia come le aree di progetto dell'impianto agrivoltaico VOLTURINO 63.3, al netto delle perimetrazioni cartografiche del UCP - Aree soggette a vincolo idrogeologico, e del *Cono Visuale fascia B* avente riferimento la località Montecorvino, sono esterne alle perimetrazioni delle aree non idonee individuate ai sensi dell'art 20 comma c-quater del DLgs 199/2021.



Figura 35 dettaglio aree non idonee DLgs 199/2021

I siti di installazione dell'impianto agrivoltaico VOLTURINO 63.3, sono esterni alle aree tutelate ai sensi dell'articolo 136 del decreto e della relativa fascia di rispetto di 500 metri.

Nello schema seguente si riporta la verifica delle interferenze con aree non idonee ai sensi del R.R. 24/2010

<i>tipologia</i>	<i>Presenza aree e siti non idonei</i>
Aree Naturali Protette Nazionali e Regionali istituite ai sensi della Legge n. 394/91, dei singoli decreti nazionali, delle Singole leggi istitutive, della Legge Regionale n. 19/97 e della L.R. 31/2008, con area buffer di 200 m	nessuna
Zone umide tutelate a livello internazionale dalla convenzione di Ramsar (istituite ai sensi del D.P.R. n.448 del 13.3.1976; D.P.R. n. 184 del 11 febbraio 1987; Singole istituzioni; L.R. 31/08), comprensive di un’area buffer di 200 m	nessuna
Aree SIC e ZPS ai sensi della Direttiva 92/43/CEE (cosiddetta Direttiva “habitat”) e della Direttiva 79/409/CEE (cosiddetta Direttiva “uccelli”) e rientranti nella rete ecologica europea “Natura 2000”; compresa un’area buffer di 200 m	nessuna
Rete Natura 2000	nessuna
Aree ad importanza avifaunistica Important Birds Areas – IBA 2000	nessuna
Siti Unesco	nessuna
Beni Culturali con buffer di 100 m (in base a parte II d. lgs. 42/2004, vincolo L.1089/1939)	nessuna
Immobili e aree dichiarati di notevole interesse pubblico (art. 136 d. lgs 42/2004, vincolo L.1497/1939)	nessuna
Aree tutelate per legge (art. 142 D.Lgs 42/2004)	nessuna
Territori costieri fino a 300 m	nessuna
Laghi e territori contermini fino a 300 m	nessuna
Fiumi, torrenti e corsi d’acqua fino 150 m	nessuna
Boschi con buffer di 100 m	nessuna
Zone archeologiche più buffer di 100 m	nessuna
Aree a Pericolosità Idraulica – Geomorfologica così come individuate dal PAI	nessuna
Area edificabile urbana con buffer di 1 Km (ai sensi delle Linee Guida Decreto 10/2010 Allegato 4 – punto 5.3.b)	nessuna
Segnalazione Carta dei Beni più buffer di 100 m	nessuna
Coni Visuali zone interne in 4 Km, 6 Km e 10 Km secondo le Linee Guida del Decreto 10/2010 Art.17 Allegato 3	nessuna
Grotte e buffer di 100 m	nessuna
Lame e Gravine	nessuna
Versanti	nessuna

Di seguito si riporta una tabella di verifica di compatibilità del progetto con gli strumenti pianificatori

STRUMENTO DI PIANIFICAZIONE

VERIFICA DELLA COMPATIBILITÀ DEL PROGETTO ALLO STRUMENTO

PNIEC PIANO NAZIONALE INTEGRATO PER L'ENERGIA E IL CLIMA 2030	IL PROGETTO È COERENTE RISPETTO ALLE DIRETTRICI STRATEGICHE DEL PNIEC PER LA FUTURA POLITICA ENERGETICA
PROGRAMMA OPERATIVO INTERREGIONALE POI ENERGIE RINNOVABILI E RISPARMIO ENERGETICO	IL PROGETTO È COERENTE RISPETTO AGLI OBIETTIVI PREVISTI DAL POI; SI INSERISCE NEL CONTESTO DI PROMOZIONE DELLA PRODUZIONE DI ENERGIA DA FONTI RINNOVABILI, IN ALLINEAMENTO CON LE INDICAZIONI SIA DELL'UNIONE EUROPEA SIA NAZIONALI.
PEAR PIANO ENERGETICO AMBIENTALE REGIONALE	IL PROGETTO È COERENTE CON GLI OBIETTIVI DEL PEAR CONTRIBUENDO ALLA PRODUZIONE DI ENERGIA ELETTRICA DA FONTE RINNOVABILE
PPTR PIANO PAESAGGISTICO TERRITORIALE REGIONALE	NON SI RISCOVONO INTERFERENZE CON I BENI TUTELATI DAL PPTR AD ECCEZIONE DELL'AREA DEL CONO VISUALE FASCIA B AVENTE RIFERIMENTO LA LOCALITÀ MONTECORVINO CHE COMPRENDE I SITI DI IMPIANTO. UNA LIMITATA PORZIONE DI UN SETTORE DELL'IMPIANTO RICADE IN ZONA A VINCOLO IDROGEOLOGICO. COME RIPORTATO NEGLI ELABORATI <i>VOLT63_3_25 RELAZIONE IDROLOGICA E VOLT63_3_26 RELAZIONE IDRAULICA</i> , IL PROGETTO RISULTA COERENTE CON IL VINCOLO IDROGEOLOGICO
PTCP PIANO TERRITORIALE DI COORDINAMENTO PROVINCIALE PROVINCIA DI FOGGIA	IL PROGETTO È CONFORME ALLE INDICAZIONI DEL PTCP, IN QUANTO COMPORTA UN INCREMENTO CONSISTENTE DELLA PRODUZIONE DI ENERGIA ELETTRICA DA FONTE FOTOVOLTAICA. IL SITO NON INTERFERISCE CON ALCUN VINCOLO.
PRG PIANO REGOLATORE GENERALE COMUNE DI VOLTURINO	IL PROGETTO È CONFORME ALLE INDICAZIONI DEL PUG, IN QUANTO L'INTERVENTO PREVEDE LA REALIZZAZIONE DI UN IMPIANTO AGRIVOLTAICO CHE RICADE IN ZONA IDENTIFICATA COME AGRICOLA.
PIANO FAUNISTICO REGIONALE	IL PROGETTO È CONFORME ALLE INDICAZIONI PREVISTE DA PIANO FAUNISTICO IN QUANTO L'AREA NON INTERFERISCE CON AREE BOSCADE O CON LE AREE DI PARTICOLARE POTENZIALITÀ FAUNISTICA O DI RIPOPOLAMENTO.
PAI PIANO STRALCIO PER L'ASSETTO IDROGEOLOGICO	IL PROGETTO È CONFORME ALLE INDICAZIONI DEL PAI, IN QUANTO L'AREA NON RICADE IN AREE CLASSIFICATE A RISCHIO O A PERICOLOSITÀ IDRAULICA O IN ZONE CLASSIFICATE A PERICOLOSITÀ GEOMORFOLOGICA.
RETE NATURA 2000 E DIRETTIVA HABITAT	IL PROGETTO È COERENTE ALLE INDICAZIONI DETTATE DAL SISTEMA RETE NATURA E ALLA DIRETTIVA HABITAT 92/43/CEE IN QUANTO NON RICADE IN ZONE DI PROTEZIONE SPECIALE NÉ NEI SITI DI IMPORTANZA COMUNITARIA
LEGGE QUADRO SULLE AREE PROTETTE N°394/91 E LEGGE REGIONALE 19/97	IL PROGETTO È CONFORME ALLA LEGGE QUADRO SULLE AREE PROTETTE IN QUANTO L'AREA NON RICADE IN AREE NAZIONALI PROTETTE TANTOMENO IN QUELLE REGIONALI DEFINITE DALLA LEGGE REGIONALE N°19/97
LEGGE N°1089/39 TUTELA DELLE COSE D'INTERESSE STORICO ARTISTICO	IL PROGETTO È CONFORME ALLA LEGGE N°1089/39 IN QUANTO L'AREA D'INTERVENTO NON PRESENTA BENI ARCHITETTONICI/STORICI/ARTISTICI RILEVANTI.
LEGGE N°1497/39 "PROTEZIONE DELLE BELLEZZE NATURALI"	IL PROGETTO È CONFORME ALLA LEGGE 1497/39 IN QUANTO LA ZONA INTERESSATA NON RICADE IN NESSUNA ZONA PRESERVATA DA TALE LEGGE
LEGGE N°3267/23	IL PROGETTO È CONFORME ALLA LEGGE 3267/23 IN QUANTO LA ZONA NON RISULTA SOTTOPOSTE A VINCOLO PER SCOPI IDROGEOLOGICI
AREE NON IDONEE FER R.R. 24/2010	IL PROGETTO NON INTERFERISCE CON AREE DEFINITE NON IDONEE ALLA INSTALLAZIONE DI IMPIANTI FOTOVOLTAICI DI TIPO F.7

DECRETO LEGISLATIVO DEL 08/11/2021 N. 199
E S.M. E I.

L'AREA DI INTERVENTO NON È CONFORME ALLE INDICAZIONI RIPORTATE AL PUNTO C-QUATER) ART. 20 (DISCIPLINA PER L'INDIVIDUAZIONE DI SUPERFICI E AREE IDONEE PER L'INSTALLAZIONE DI IMPIANTI A FONTI RINNOVABILI) IN QUANTO LE AREE DI IMPIANTO, ESTERNE AL PERIMETRO DEI BENI SOTTOPOSTI A TUTELA AI SENSI DEL DECRETO LEGISLATIVO 22 GENNAIO 2004, N. 42, SONO COMUNQUE COMPRESSE NELLA PERIMETRAZIONE DEL CONO VISUALE CONO VISUALE FASCIA B AVENTE RIFERIMENTO LA LOCALITÀ MONTECORVINO.

TALE PERIMETRAZIONE È STATA ISTITUITA CON INTEGRAZIONE AL PRG DI VOLTURINO AI SENSI DELL'ART. 97 - DGR 312/22 E DGR 1263/22.

SI RIMARCA CHE:

IL CONO CHE HA ORIGINE CORRISPONDENTE ALLA TORRE ED AI RESTI DELLA CATTEDRALE DI MONTECORVINO, AD UNA DISTANZA DI CIRCA 3,2 KM DALLE AREE DI PROGETTO, HA UNA GEOMETRIA PERFETTAMENTE CIRCOLARE CHE NON TIENE CONTO DELL'OROGRAFIA DEL TERRITORIO.

LE LINEE GUIDA 4.4.1 DEL PPTR ESCLUDONO LA POSSIBILITÀ DI REALIZZARE IMPIANTI FOTOVOLTAICI IN QUESTI AMBITI, RIFERENDOSI ESCLUSIVAMENTE AD IMPIANTI FOTOVOLTAICI MENTRE IL PROGETTO IN OGGETTO È UN IMPIANTO AGRIVOLTAICO, NON COMPLETAMENTE ASSIMILABILE AL FOTOVOLTAICO IN QUANTO CONSERVA LE PECULIARITÀ E LA VOCAZIONE AGRICOLA DEL TERRITORIO.

NELLO STUDIO DEGLI IMPATTI CUMULATIVI È STATO DOCUMENTATA LA SCARSA VISIBILITÀ DELLE AREE DI PROGETTO DAL PUNTO GENERATORE DEL CONO VISUALE.

7. QUADRO DI RIFERIMENTO PROGETTUALE

Il quadro di riferimento progettuale ha lo scopo di rappresentare una sintesi del progetto della realizzazione del parco fotovoltaico. In particolare descriverà la collocazione dei moduli, il loro posizionamento, la tipologia di ancoraggio al terreno, le cabine per inverter, e gli altri componenti complementari.

Il quadro di riferimento progettuale, argomento di questo capitolo, è quello dettato dalla normativa vigente per la realizzazione delle opere previste dal progetto e dalle linee guida per la collocazione e la definizione degli elementi costituenti il parco fotovoltaico.

Pertanto verrà descritto il progetto e le soluzioni adottate, nonché le motivazioni che hanno guidato la definizione del progetto stesso. Il quadro di riferimento progettuale precisa quindi le caratteristiche dell'opera progettata.

7.1 CARATTERIZZAZIONE DELL'INTERVENTO

Si riporta in questo capitolo una sintesi descrittiva del progetto di realizzazione del parco agrivoltaico. In particolare è descritta la collocazione dei moduli, il loro posizionamento, la tipologia di ancoraggio al terreno, le cabine per inverter, e gli altri componenti complementari.

L'impianto fotovoltaico in oggetto, di potenza in DC di 74.360,16 kWp e potenza di immissione massima pari a 63.300,00 kW, è costituito da sedici sottocampi (16 cabine di trasformazione MT/BT) divisi su un macro-sito di installazione, come riportato nell'immagine sottostante.



Figura 36 Layout di impianto

L'impianto sarà realizzato con 260 strutture (tracker) in configurazione 2x12 moduli in verticale, 287 strutture (tracker) in configurazione 2x24 moduli in verticale e 1.021 strutture (tracker) in configurazione 2x48 in verticale con pitch=9,00 m. In totale saranno installati 118.032 moduli fotovoltaici monocristallini della potenza di 630 Wp cadauno.

Il progetto prevede l'utilizzo di moduli fotovoltaici del tipo Jinko Solar JKM630N-78HL4-BDV bifacciali con potenza nominale di 630 Wp in silicio monocristallino, i quali, tra le tecnologie attualmente disponibili in commercio presentano rendimenti di conversione più elevati. I moduli fotovoltaici sono posizionati su tracker, con l'asse di rotazione disposta in direzione nord-sud, distanziati di 9,00 m (rispetto all'asse di rotazione) l'uno dall'altro.

I tracker saranno fissati al terreno tramite pali infissi direttamente "battuti" nel terreno. Questa tipologia di struttura evita in generale l'esecuzione di opere di calcestruzzo e faciliterà enormemente sia la costruzione che la dismissione dell'impianto a fine vita, diminuendo drasticamente le modifiche subite dal suolo.

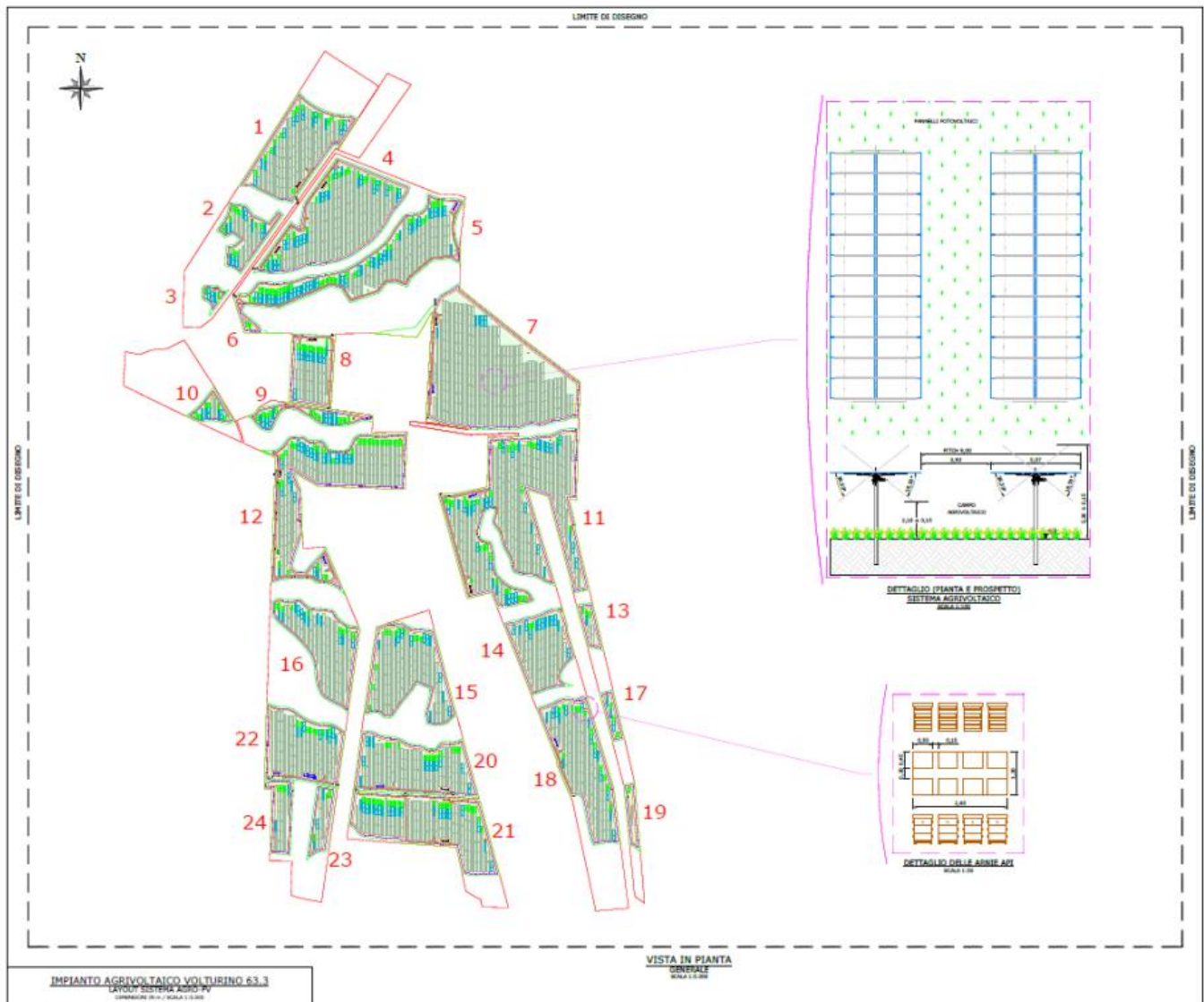
Le stringhe fotovoltaiche, derivanti dal collegamento dei moduli, saranno da 24 moduli; il collegamento elettrico tra i vari moduli avverrà direttamente sotto le strutture con cavi esterni graffettati alle stesse. Le stringhe saranno disposte secondo file parallele e collegate direttamente a ciascun ingresso degli inverter distribuiti multistringa

del tipo HUAWEI – SUN2000-330KTL-H1.

Gli inverter, con potenza nominale di 330kVA (300kW @40°C), sono collocati in posizione baricentrica rispetto ai generatori, in modo tale da ridurre le perdite per effetto Joule sulle linee di bassa tensione in corrente continua, e sono caratterizzati dalle seguenti caratteristiche: elevata resa (6 MPPT con efficienza massima 99%, funzione anti-PID integrata, compatibilità con moduli bifacciali), gestione intelligente (funzione scansione curva IV e diagnosi, tecnologia senza fusibili con monitoraggio intelligente delle correnti di stringa), elevata sicurezza (protezione IP66, SPD tipo II sia per CC che CA, conforme a norme di sicurezza e codici di rete globali IEC).

L’energia viene convertita negli inverter, trasformando la tensione da 1500Vcc (continua) a 800 Vca (alternata) e, e viene trasportata, con linee indipendenti per ciascun inverter, per mezzo di cavi BT a 800 V direttamente interrati alle cabine di trasformazione BT/MT che innalzano la tensione da 800 V a 30kV.

Ciascun inverter verrà collegato al quadro di parallelo inverter, collocato nello scomparto di bassa tensione nelle cabine di trasformazione nel locale, equipaggiato con dispositivi di generatore (interruttori automatici di tipo magnetotermico o elettronici a controllo di massima corrente e cortocircuito) per ciascuna linea inverter e un interruttore automatico generale di tipo magnetotermico per mezzo del quale verrà effettuato il collegamento con l’avvolgimento BT del trasformatore BT/MT.

Le cabine di trasformazione sono della tipologia plug-and-play, pre-assemblate in fabbrica, trasportabile in sito pronte per essere installate e rappresentano una soluzione funzionale con un considerevole risparmio di tempo e di costi, dal momento che vengono fornite in campo già assemblate sia meccanicamente che elettricamente, nonché rapidità e facilità nella fase di smontaggio a fine vita utile dell’impianto. Le principali caratteristiche delle cabine di trasformazione sono: trasformatori BT/MT 0,80/30 kV con potenza da 3300 o 6600 kVA (Vcc% 6%, ONAN, Dy11, IP54), quadro MT da 36 kV 16 kA conformi alla norma IEC 62271 isolati in gas sigillato ermeticamente a semplice manutenzione, quadro BT con interruttori e fusibili di protezione.

All’interno di ciascuna cabina di trasformazione è predisposto un quadro elettrico di media tensione, cella di arrivo linea e cella di protezione con un interruttore automatico con protezione 50, 51 e 51N per la protezione dei montanti di media tensione di alimentazione dei trasformatori, un sezionatore di linea sottocarico interbloccato con un sezionatore di terra, eventuali gruppi di misura dell’energia prodotta, un trasformatore per i servizi ausiliari.

Sarà realizzato un impianto di terra per la protezione dai contatti indiretti e sovratensione impulsiva al quale saranno collegate tutte le strutture metalliche di sostegno e le armature dei prefabbricati oltre che tutte le masse dei componenti elettrici di classe I. L’impianto fotovoltaico così descritto sarà dotato di sistema di monitoraggio e controllo dell’impianto, impianto di illuminazione perimetrale e area cabine, impianto antintrusione (videosorveglianza, allarme e gestione accessi).

Le varie cabine di trasformazione BT/MT saranno raggruppate in dorsali MT che confluiranno nella cabina di ricezione di campo, per mezzo di linee elettriche in cavo interrato elettrificate a 30 kV.

La STMG (C.P. 202200875) prevede che l’impianto verrà collegato in antenna a 30 kV su un futuro ampliamento della Stazione Elettrica (SE) a 380/150 kV della RTN denominata “San Severo”.

7.2 elenco caratteristiche tecniche dell’impianto

Dati caratteristiche tecniche generali:

La centrale fotovoltaica avrà le seguenti caratteristiche generali:

- potenza fotovoltaica di 74.360,16 kWp
- potenza apparente inverter prevista (@ 40°C) di 70.200,00 kVA

- potenza nominale disponibile (immiss. in rete) pari a 63.300,00 kW
- produzione annua stimata: 119.592,18 MWh
- superficie totale sito (area recinzione): 81,41 ettari
- superficie occupata dall'impianto FV: 50,3 ettari
 - viabilità interna al campo: 19.000 mq
 - moduli FV (superficie netta): 363.841 mq
 - cabine: 1.003 mq
 - basamenti (pali ill. e videosorveglianza): 121 mq
 - drenaggi: 6.488 mq
 - superficie di mitigazione produttiva a verde: ~112.926 mq

Dati caratteristiche tecniche elettromeccaniche:

Il generatore fotovoltaico nella sua totalità tra i due siti sarà costituito da:

- n.118.032 moduli fotovoltaici Jinko Solar CS7N-720TB-AG bifacciali da 630 Wp;
- n.260 tracker da 2x12, n.287 tracker da 2x24 e n.1.021 tracker da 2x48 moduli in verticale con le seguenti caratteristiche dimensionali:
 - ancoraggio a terra con pali infissi direttamente "battuti" nel terreno;
 - altezza minima da terra dei moduli 2,1 ±0,15 m;
 - altezza massima da terra dei moduli 5,2 ±0,15 m;
 - pitch 9,00 m
 - tilt ±38,5°
 - azimut 0°
- n. 234 inverter HUAWEI SUN2000-330KTL che possono lavorare in conformità alle prescrizioni presenti del Codice di Rete.

Nell'impianto saranno inoltre presenti complessivamente:

- n. 16 cabine di trasformazione: trattasi di cabine prefabbricate, oppure container delle stesse dimensioni, ciascuna con volumetria lorda complessiva pari a 19200x2900x2440 mm (W x H x D), così composte:
 - vano quadri BT;
 - vano trasformatore BT/BT per i servizi ausiliari 5-50 kVA;
 - trasformatore MT/BT (installato all'aperto);
 - vano quadri MT.
- n. 1 cabina di ricezione MT sezionamento e controllo: cabina prefabbricata avente volumetria lorda complessiva pari a 33000x4000x6500 mm (W x H x D), al loro interno saranno installati:
 - Locale Distribuzione con quadro di distribuzione di media tensione, trasformatore ausiliario MT/BT e quadro per i servizi ausiliari della centrale;
 - Locale Monitoraggio e Controllo con la componentistica dei sistemi ausiliari e monitoraggio.
- n. 1 cabine di stoccaggio materiale: cabina prefabbricata avente volumetria lorda complessiva pari a 12200x2600x2440 mm (W x H x D).
- rete elettrica interna in media tensione 30 kV per il collegamento tra le varie cabine di trasformazione e le cabine di ricezione
- rete elettrica interna a 1500V tra i moduli fotovoltaici e gli inverter;
- rete elettrica interna a 800V tra gli inverter e le cabine di trasformazione;
- impianto di terra (posizionato lungo le trincee dei cavi di potenza) e maglia di terra delle cabine.

Dati caratteristiche tecniche civili:

Tutte le opere civili necessarie alla corretta collocazione degli elementi dell'impianto e al fine di garantire la fruibilità in termini di operazione e mantenimento dell'impianto nell'arco della sua vita utile:

- recinzione perimetrale a maglia metallica plastificata pari a ca. 2,25 ml dal terreno con circa 15 cm come misura di mitigazione ambientale, con pali a T infissi 60 cm;
- viabilità interna al parco larghezza di 3,5 metri realizzata con un materiale misto cava di cava o riciclato spessore ca. 30-50cm;
- minima regolarizzazione del piano di posa dei componenti dell'impianto fotovoltaico (strutture e cabinati) in ogni caso con quote non superiori a 1,3 metri, al fine di non introdurre alterazioni significative della naturale pendenza del terreno;
- scavi a sezione ampia per la realizzazione della fondazione delle cabine elettriche e della viabilità interna e a sezione ristretta per la realizzazione delle trincee dei cavidotti MT, BT e ausiliari, in ogni caso fino a 1,1 metri all'interno delle aree recintate;
- canalizzazioni all'ingresso delle cabine, cavi inverter e cabine, cavi perimetrali per i sistemi ausiliari;
- basamenti dei cabinati (cabine di trasformazione BT/MT, cabine di stoccaggio e cabina di ricezione) e plinti di fondazione delle palificazioni per illuminazione, videosorveglianza perimetrale e recinzione;
- pozzetti per le canalizzazioni perimetrali e gli accessi nelle cabine di trasformazione;
- opere di piantumazione officinale del terreno, piantumazione fascia arborea di protezione e separazione;
- eventuali drenaggi in canali aperti a sezione ristretta, a protezione della viabilità interna e delle cabine, nel caso si riscontrassero basse capacità drenanti delle aree della viabilità interna o delle aree di installazione delle cabine.

Dati caratteristiche tecniche sistemi ausiliari:

I sistemi ausiliari che saranno realizzati sono:

- sistema di controllo e monitoraggio impianto agrivoltaico e del microclima;
- sistema antintrusione lungo l'anello perimetrale ed in prossimità dei punti di accesso e cabine, costituito da un sistema di videosorveglianza con telecamere fisse poste su pali in acciaio, da un sistema di allarme a barriere microonde (RX-TX di circa 60 m) con centralina di gestione degli accessi;
- sistema di illuminazione con fari LED 50W con riflettore con ottica antinquarantamento luminoso posti su pali in acciaio, altezza 3-5 m, lungo l'anello perimetrale ed in prossimità dei punti di accesso e cabine;
- rete elettrica interna a bassa tensione per l'alimentazione dei servizi ausiliari di centrale (illuminazione perimetrale, controllo, etc.).
- rete telematica interna per la trasmissione dei dati del campo fotovoltaico;
- rete idrica per l'irrigazione della fascia produttiva di mitigazione perimetrale.

Le specifiche dell'impianto e di tutte le sue componenti sono contenute e dettagliate nel documento **PD01_02 - RELAZIONE TECNICA IMPIANTO AGRIVOLTAICO**.

8. QUADRO DI RIFERIMENTO AMBIENTALE- INQUADRAMENTO DELL'AREA DI STUDIO

Il quadro di riferimento ambientale è finalizzato a descrivere, con riferimento alle singole componenti ambientali:

- l'area di studio, intesa come l'ambito territoriale entro cui è da presumere che possano manifestarsi effetti significativi;
- i sistemi ambientali interessati ed i livelli di qualità preesistenti all'intervento, ponendo in evidenza l'eventuale sensibilità degli equilibri esistenti;
- gli usi attuali delle risorse, la priorità negli usi delle medesime e gli ulteriori usi potenziali coinvolti dalla realizzazione del progetto;
- la stima qualitativa o quantitativa degli eventuali impatti indotti dall'opera, nonché le loro interazioni con le diverse componenti ed i fattori ambientali, anche in relazione ai rapporti esistenti tra essi;
- la descrizione delle eventuali modificazioni delle condizioni d'uso e della fruizione potenziale del territorio, in rapporto alla situazione preesistente;
- i sistemi di intervento nell'ipotesi di manifestarsi di emergenze particolari.

Il Quadro di Riferimento Ambientale è organizzato in una **prima parte di inquadramento** dell'area di studio, paragrafo che contiene sia una descrizione generale delle caratteristiche salienti delle singole componenti ambientali, sia le informazioni relative allo stato di qualità delle stesse; e in una **seconda parte di stima degli impatti ambientali**, che contiene la descrizione della metodologia applicata per la stima di tali impatti, la fase di scoping, ossia la identificazione delle componenti potenzialmente interessate dal Progetto ed, infine, la stima qualitativa o quantitativa degli impatti, per le componenti ambientali ritenute significative.

Considerata la natura dell'intervento in progetto e la sensibilità ambientale delle aree interferite sono stati definiti gli ambiti territoriali ed ambientali di influenza potenziale, espressi in termini di **area vasta** e di **area ristretta**.

L'**area vasta** rappresenta l'ambito di influenza potenziale del Progetto, ovvero, il territorio entro il quale gli effetti delle interazioni tra Progetto ed ambiente, anche indiretti, diventano trascurabili o si esauriscono.

La definizione dello stato attuale delle singole componenti ambientali è stata effettuata mediante l'individuazione e la valutazione delle caratteristiche salienti delle componenti stesse, analizzando sia l'area vasta, sia l'area ristretta.

L'**area ristretta** corrisponde ad un limitato intorno dall'area interessata dal progetto, avente una dimensione variabile in funzione della componente ambientale considerata; l'ambito all'interno del quale gli impatti potenziali del Progetto si manifestano mediante interazioni dirette tra i fattori di impatto e le componenti ambientali interessate

In linea generale, le componenti ed i fattori ambientali indagati nel seguente studio sono:

- Clima e Aria: caratterizzazione meteo-climatica e qualità dell'aria;
- Paesaggio: aspetti morfologici e culturali del paesaggio e relativi beni culturali.
- Fauna e flora: formazioni vegetali ed associazioni animali, emergenze più significative, specie protette ed equilibri naturali;
- Suolo e sottosuolo: profilo geologico, geomorfologico e pedologico, nel quadro dell'ambiente in esame;
- Acqua: acque sotterranee ed acque superficiali considerate come componenti, come ambienti e come risorse;
- Rumore e vibrazioni: considerati in rapporto all'ambiente sia naturale che umano;
- Componente socio economica, infrastrutturale e salute pubblica.

8.1 qualità dell'aria

ARPA Puglia realizza il monitoraggio della qualità dell'aria regionale attraverso molteplici strumenti. Alla Rete Regionale di monitoraggio della Qualità dell'Aria, approvata con D.G.R. della Regione Puglia num. 2420/2013 e costituita da 53 stazioni, se ne affiancano altre di valenza locale. Tutte sono dotate di analizzatori automatici per la rilevazione in continuo degli inquinanti normati dal D. Lgs. 155/10: PM10, PM2.5, NOx, O3, Benzene, CO, SO2.

In generale, le sostanze responsabili dell'inquinamento atmosferico sono:

- **Biossido di azoto (NOX):** le principali sorgenti in atmosfera sono il traffico veicolare e le attività industriali legate alla produzione di energia elettrica ed ai processi di combustione. Gli effetti tossici sull'uomo, in forme di diversa gravità, si hanno a livello dell'apparato respiratorio. Gli ossidi di azoto sono altresì responsabili dei fenomeni di necrosi delle piante e di aggressione dei materiali calcarei;
- **Anidride Solforosa (SO2):** è un inquinante secondario che si forma a seguito della combustione dei materiali contenenti zolfo. Le principali sorgenti di SO2 sono gli impianti che utilizzano combustibili fossili a base di carbonio, l'industria metallurgica, l'attività vulcanica. L'esposizione ad SO2 genera irritazioni dell'apparato respiratorio e degli occhi, fenomeni di necrosi nelle piante e il disfacimento dei materiali calcarei;
- **Monossido di carbonio (CO):** è un inquinante tipicamente urbano, è una sostanza altamente tossica poiché, legandosi all'emoglobina, riduce la capacità del sangue di trasportare ossigeno arrecando danni all'apparato cardiovascolare;
- **Ozono (O3):** è un inquinante secondario, che si forma in atmosfera dalla reazione tra inquinanti primari (ossidi di azoto, idrocarburi) in condizioni di forte radiazione solare e temperatura elevata. L'ozono stratosferico esercita una funzione di protezione contro le radiazioni UV dirette sulla Terra, ma nella bassa atmosfera può generare effetti nocivi per la salute umana, con danni all'apparato respiratorio che, a lungo termine, possono portare ad una diminuzione della funzionalità respiratoria;
- **PTS e PM10:** il particolato è un miscuglio di particelle solide e liquide di diametro compreso tra 0,1 e 100 µm. La frazione con diametro inferiore a 10 µm viene indicata con PM10. Le principali sorgenti di particolato sono: le centrali termoelettriche, le industrie metallurgiche, il traffico e i processi naturali quali le eruzioni vulcaniche. Il particolato arreca danni soprattutto al sistema respiratorio; taluni danni sono dovuti, in maniera rilevante, alle specie assorbite sulle parti inalate;
- **Benzene (C6H6):** le maggiori sorgenti di esposizioni al benzene per la popolazione umana sono il fumo di sigaretta, le stazioni di servizio per automobili, le emissioni industriali e da autoveicoli. Il benzene è classificato come cancerogeno umano conosciuto, essendo dimostrata la sua capacità di provocare la leucemia;
- **Idrocarburi Policiclici Aromatici (IPA) –Benzo[a]pirene:** gli IPA si formano a seguito della combustione incompleta di materiale organico contenente carbonio. Le principali sorgenti di immissione in atmosfera sono: gli scarichi dei veicoli a motore, il fumo di sigarette, la combustione del legno e del carbone. Il più pericoloso fra gli IPA è il benzo[a]pirene poiché indicato quale principale responsabile del cancro al polmone;
- **Piombo (Pb):** le principali fonti di Pb per l'uomo sono il cibo, l'aria e l'acqua. Il piombo che si accumula nel corpo viene trattenuto nel sistema nervoso centrale, nelle ossa, nel cervello e nelle ghiandole. L'avvelenamento da Pb può provocare danni quali crampi addominali, inappetenza, anemia e insonnia e nei bambini danni più gravi come malattie renali e alterazioni del sistema nervoso.

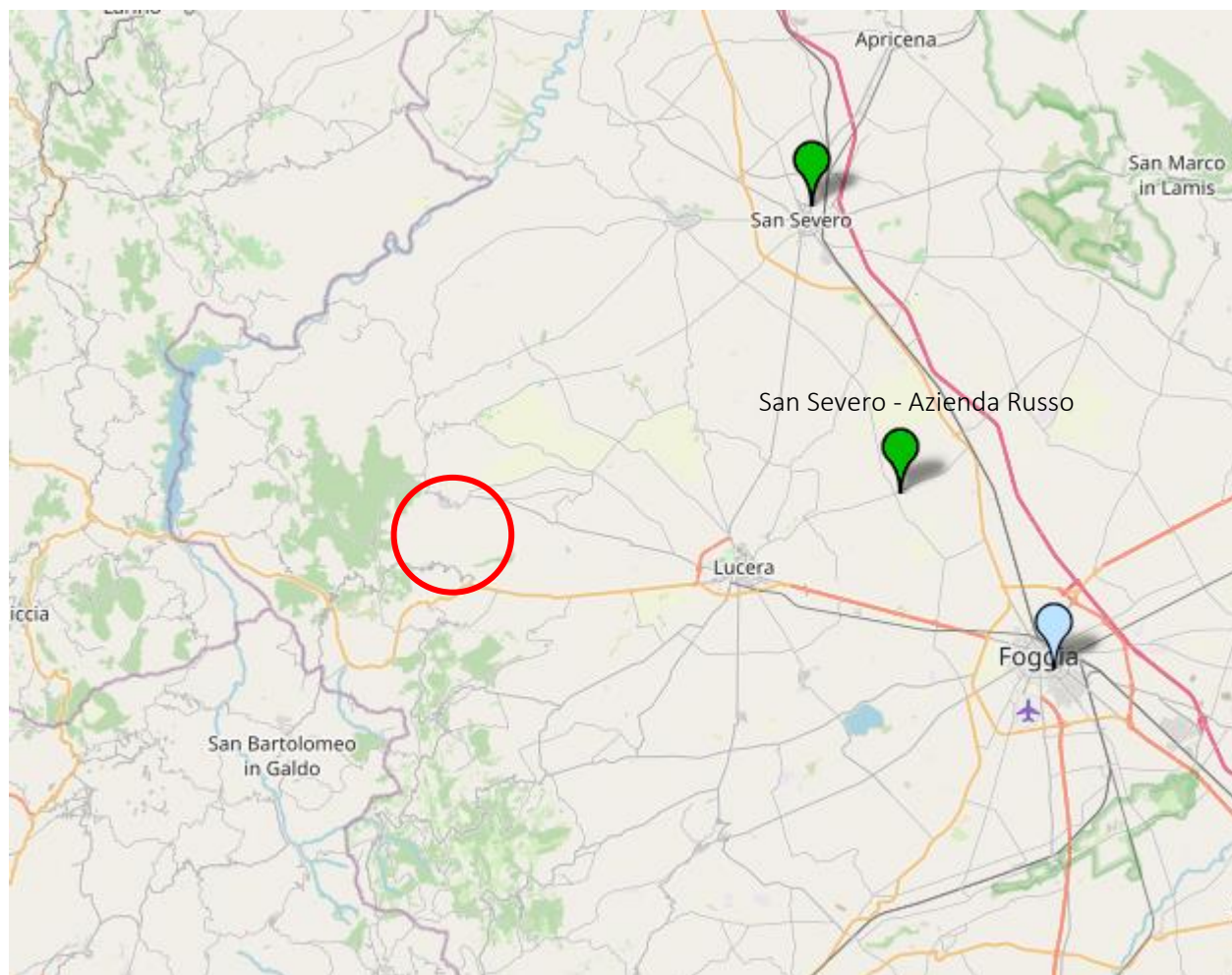

Fig. 37 – Centraline monitoraggio qualità aria ARPA Puglia

Sono stati analizzati i dati dei valori di concentrazione degli inquinanti registrati nelle seguenti stazioni di monitoraggio più vicine all'area interessata dal progetto cioè la centralina di San Severo - Azienda Russo. Gli inquinanti monitorati al 11/05/2023 sono i seguenti:

PM10

Insieme di sostanze solide e liquide con diametro inferiore a 10 micron. Derivano da emissioni di autoveicoli, processi industriali, fenomeni naturali.

Parametro di valutazione:

- Media giornaliera $15\mu\text{g}/\text{m}^3$

Valore limite: $50\mu\text{g}/\text{m}^3$

O3 (Ozono)

Sostanza non emessa direttamente in atmosfera, si forma per reazione tra altri inquinanti, principalmente NO₂ e idrocarburi, in presenza di radiazione solare.

Parametro di valutazione:

- Massimo giornaliero $86\mu\text{g}/\text{m}^3$

Valore limite: $180\mu\text{g}/\text{m}^3$

NO2 (Biossido di azoto)

Gas tossico che si forma nelle combustioni ad alta temperatura. Sue principali sorgenti sono i motori a scoppio, gli impianti termici, le centrali termoelettriche.

Parametro di valutazione:

- Massimo giornaliero $9 \mu\text{g}/\text{m}^3$

Valore limite: $200\mu\text{g}/\text{m}^3$

Soglia di allarme: $400\mu\text{g}/\text{m}^3$

CO (Monossido di carbonio)

Sostanza gassosa, si forma per combustione incompleta di materiale organico, ad esempio nei motori degli autoveicoli e nei processi industriali.

Parametro di valutazione:

- Max media mobile 8h giornaliera $1.7 \mu\text{g}/\text{m}^3$

Valore limite: $10\text{mg}/\text{m}^3$

I risultati delle analisi indicano mediamente una buona qualità dell'aria rilevata.

8.2 Clima

La posizione geografica del territorio rispetto al mare, nonché la posizione rispetto ai venti provenienti prevalentemente dai comparti nord-occidentali, giustificano il clima di temperato, tipico del Mediterraneo, caratterizzato da estati calde ed inverni miti con scarsa frequenza delle gelate invernali/primaverili. Esiste una piovosità significativa durante tutto l'anno. Anche nel mese più secco si riscontra molta piovosità. Il clima è stato classificato come Cfa in accordo con Köppen e Geiger. $16.6 \text{ }^\circ\text{C}$ è la temperatura media di Foggia. 522 mm è la piovosità media annuale.



Tabella 38 temperature medie mensili nel territorio foggiano

Il mese più caldo dell'anno è Luglio con una temperatura media di 27.3 °C. 7.2 °C è la temperatura media di Gennaio. Si tratta della temperatura media più bassa di tutto l'anno

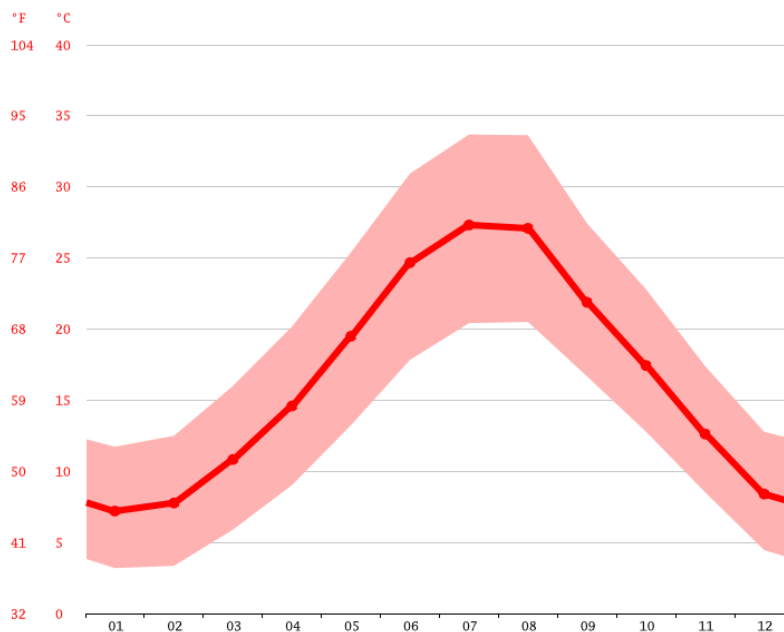

Figura 37 Distribuzione delle temperature medie annue nel territorio pugliese (Fonte: ACLA 2)

TABELLA CLIMATICA FOGGIA

	Gennaio	Febbraio	Marzo	Aprile	Maggio	Giugno	Luglio	Agosto	Settembre	Ottobre	Novembre	Dicembre
Medie Temperatura (°C)	7.2	7.8	10.8	14.6	19.5	24.7	27.3	27.1	21.9	17.4	12.6	8.4
Temperatura minima (°C)	3.2	3.3	5.9	9	13.2	17.8	20.4	20.5	16.7	12.8	8.5	4.5
Temperatura massima (°C)	11.7	12.5	16	20.2	25.4	30.9	33.7	33.6	27.4	22.8	17.4	12.8
Precipitazioni (mm)	54	46	54	55	38	29	23	21	39	47	56	60
Umidità(%)	78%	75%	71%	65%	57%	48%	44%	48%	60%	70%	75%	79%
Giorni di pioggia (g.)	7	7	6	7	5	4	3	3	5	5	6	7
Ore di sole (ore)	5.6	6.3	8.0	9.8	11.6	12.8	12.8	11.8	9.7	7.5	6.3	5.5

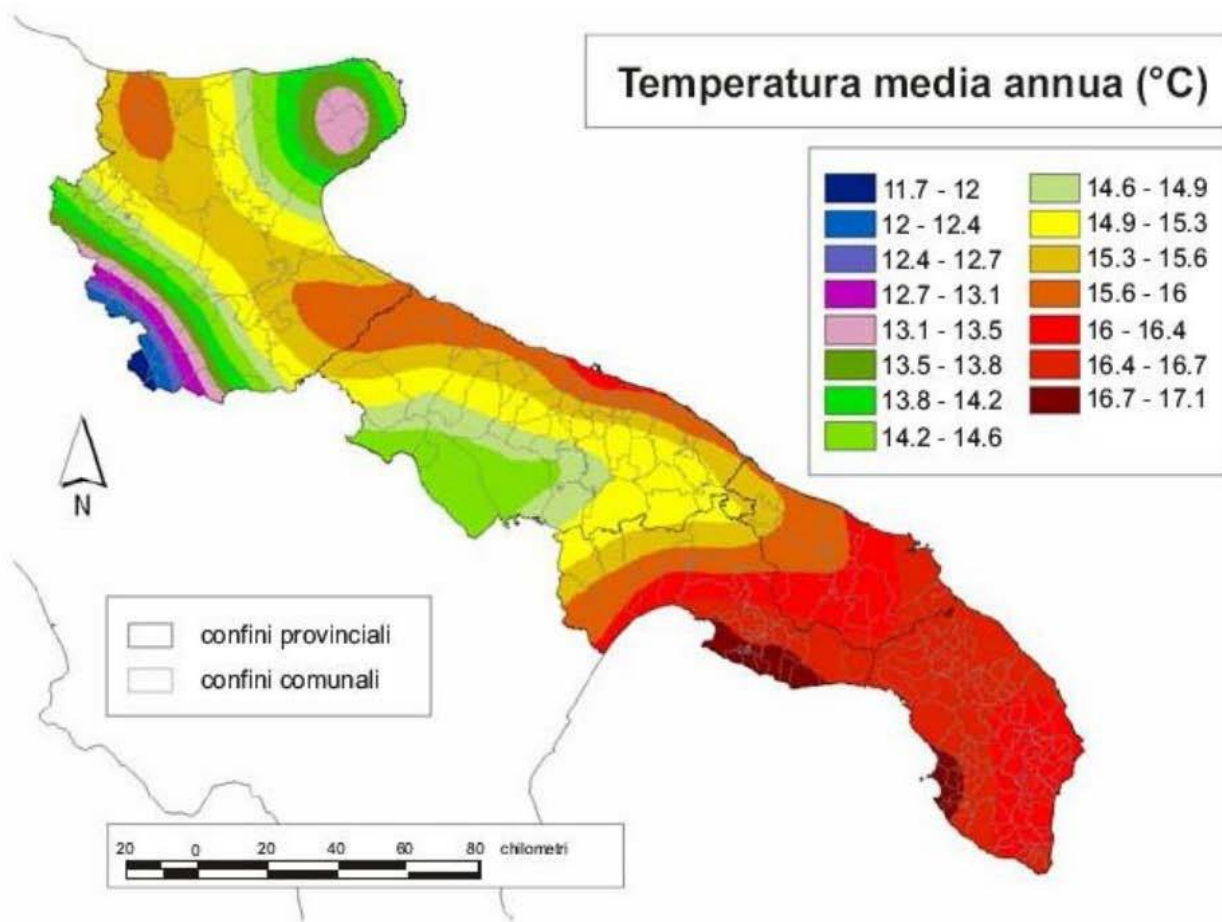

Figura 38 Stazioni pluviometriche considerate nell'analisi dei trend climatici con indicazione delle isoiete medie annue



Figura 39 valori di irraggiamento medio annuale

8.3 contesto paesaggistico dell’area di progetto

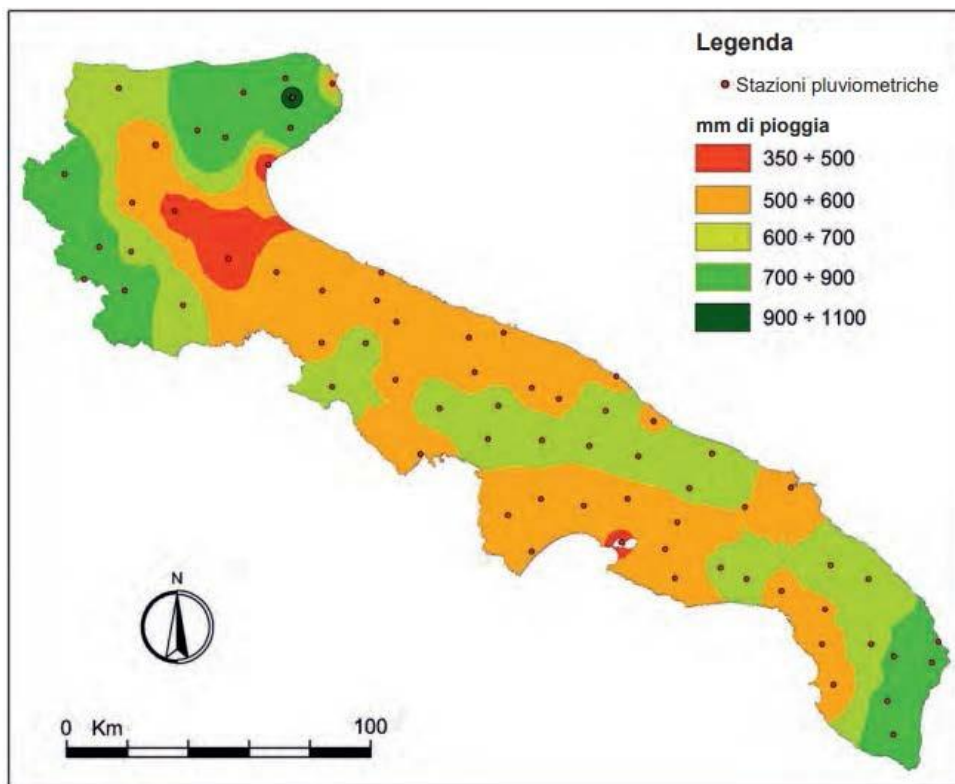
L’intervento proposto è ubicato nel territorio del comune di Volturino in aree rurali disposte circa 6/7 Km ad Est dei centri abitati di Volturino e Motta Montecorvino; il sito risulta diffusamente dedicato alla coltivazione, in prevalenza di specie erbacee, perfettamente arato e parificato, privo di vegetazione spontanea ad alto fusto se non in alcune zone localizzate nei pressi di avvallamenti di aste idrografiche; il piano campagna mostra, nell’intorno dei lotti di progetto, quote altimetriche medie pari a 300 m s.l.m.; il territorio degrada progressivamente dalle alture dei monti della Daunia (il centro storico di Volturino sorge a 735 m di altitudine) verso il litorale adriatico; L’opera ricade quindi, secondo il Piano Paesaggistico Territoriale Regionale, di seguito denominato PPTR, in quell’ambito che per caratteristiche peculiari intrinseche è individuato come **Tavoliere** e nella figura territoriale denominata la **Lucera e le Serre dei Monti Dauni**.

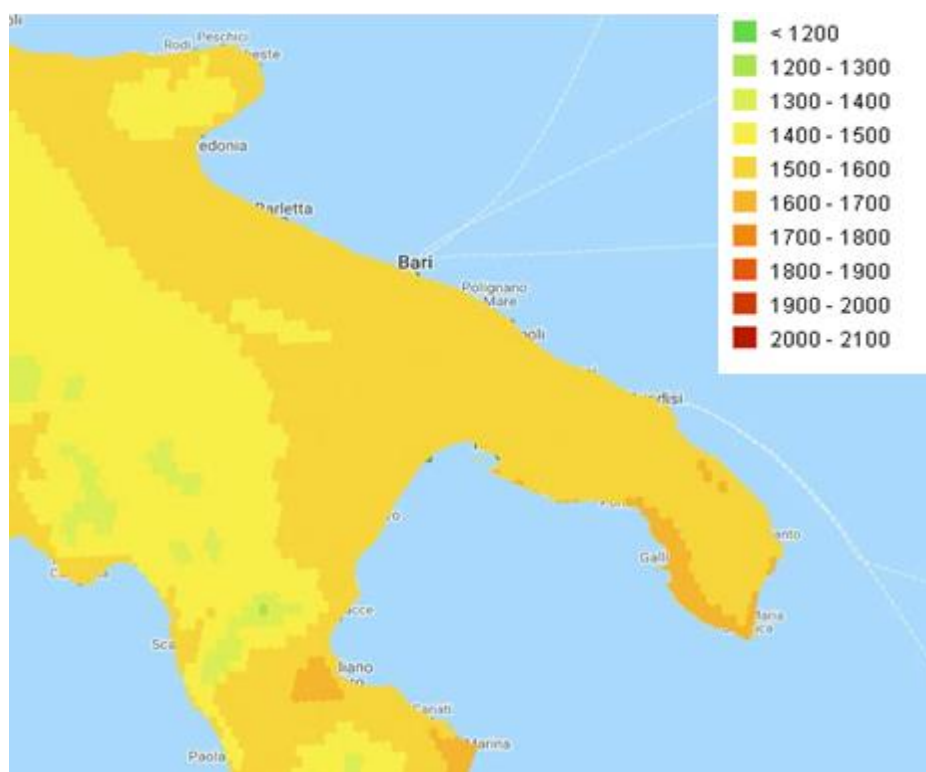

Figura 40 RAPPRESENTAZIONE Ambiti e Figure PPTR

Gli “ambiti di paesaggio” rappresentano un’articolazione del territorio regionale in coerenza con il Codice dei beni culturali e del paesaggio (comma 2 art 135 del Codice).

Gli ambiti del PPTR costituiscono sistemi territoriali e paesaggistici individuati alla scala subregionale e caratterizzati da particolari relazioni tra le componenti fisico-ambientali, storico-insediative e culturali che ne connotano l’identità di lunga durata.

L’ambito è individuato attraverso una visione sistemica e relazionale in cui prevale la rappresentazione della dominanza dei caratteri che volta a volta ne connota l’identità paesaggistica. Ogni ambito di paesaggio è articolato in figure territoriali e paesaggistiche che rappresentano le unità minime in cui si scompone a livello analitico e progettuale la regione ai fini del PPTR.

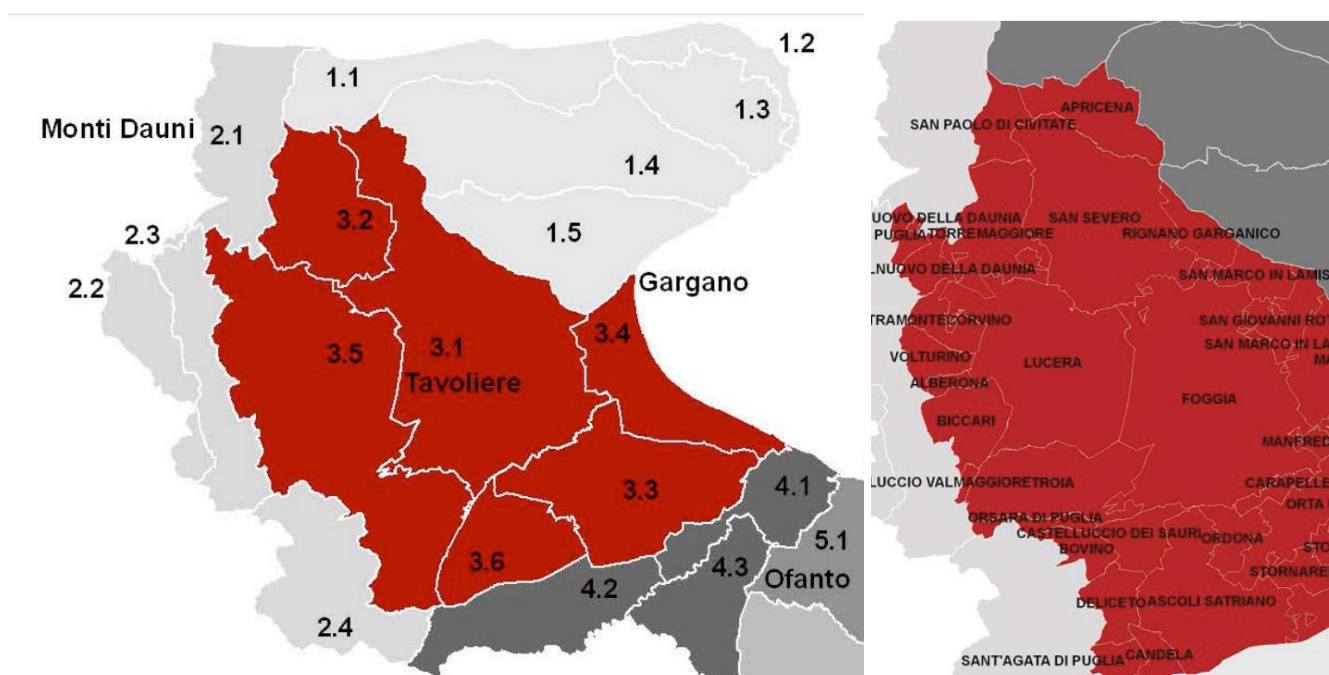
L’insieme delle figure territoriali definisce l’identità territoriale e paesaggistica dell’ambito dal punto di vista dell’interpretazione strutturale.

Per “figura territoriale” si intende una entità territoriale riconoscibile per la specificità dei caratteri morfotopologici

che persistono nel processo storico di stratificazione di diversi cicli di territorializzazione. Pertanto, ai fini dell'analisi dei luoghi, si fa riferimento a questi sistemi territoriali complessi.

L'ambito del Tavoliere si caratterizza per la presenza di un paesaggio fondamentalmente pianeggiante la cui grande unitarietà morfologica pone come primo elemento determinante del paesaggio rurale la tipologia colturale. Il secondo elemento risulta essere la trama agraria che si presenta in varie geometrie e tessiture, talvolta derivante da opere di regimazione idraulica piuttosto che da campi di tipologia colturali, ma in generale si presenta sempre come una trama poco marcata e poco caratterizzata, la cui percezione è subordinata persino alle stagioni.



Figura 41 Paesaggi del Tavoliere

Fatta questa premessa è possibile riconoscere all'interno dell'ambito del Tavoliere tre macropaesaggi: il mosaico di S. Severo, la grande monocoltura seminativa che si estende dalle propaggini subappenniniche alle saline in prossimità della costa e infine il mosaico di Cerignola.

Il paesaggio che sfuma tra il Gargano e il Tavoliere risulta essere il mosaico perifluviale del torrente Candelaro a prevalente coltura seminativa.

Il mosaico di S. Severo, che si sviluppa in maniera grossomodo radiale al centro urbano, è in realtà un insieme di morfotipi a sua volta molto articolati, che, in senso orario a partire da nord si identificano con:

- l'associazione di vigneto e seminativo a trama larga caratterizzato da un suolo umido e l'oliveto a trama fitta, sia come monocoltura che come coltura prevalente;
- la struttura rurale a trama relativamente fitta a sud resa ancora più frammentata dalla grande eterogeneità colturale che caratterizza notevolmente questo paesaggio;
- una struttura agraria caratterizzata dalla trama relativamente fitta a est, in prossimità della fascia subappenninica, dove l'associazione colturale è rappresentata dal seminativo con l'oliveto.

Pur con queste forti differenziazioni colturali, il paesaggio si connota come un vero e proprio mosaico grazie alla complessa geometria della maglia agraria, fortemente differente rispetto alle grandi estensioni seminative che si trovano intorno a Foggia. Il secondo macro paesaggio si sviluppa nella parte centrale dell'ambito si identifica per la forte prevalenza della monocoltura del seminativo, intervallata dai mosaici agricoli periurbani, che si incuneano fino alle parti più consolidate degli insediamenti urbani di cui Foggia rappresenta l'esempio più emblematico. Questa monocoltura seminativa è caratterizzata da una trama estremamente rada e molto poco marcata che restituisce un'immagine di territorio rurale molto lineare e uniforme poiché la maglia è poco caratterizzata da elementi fisici significativi. Questo fattore fa sì che anche morfotipi differenti siano in realtà molto meno

percepibili ad altezza d'uomo e risultino molto simili i vari tipi di monocoltura a seminativo, siano essi a trama fitta che a trama larga o di chiara formazione di bonifica. Tuttavia alcuni mosaici della Riforma, avvenuta tra le due guerre (legati in gran parte all'Ordine Nuovi Combattenti), sono ancora leggibili e pertanto meritevoli di essere segnalati e descritti.



Figura 42 LE MORFOTIPOLOGIE RURALI

In questi mosaici infatti, è ancora possibile leggere la policoltura e comunque una certa complessità colturale, mentre in altri sono leggibili solamente le tracce della struttura insediativa preesistente. Il mosaico di Cerignola è caratterizzato dalla geometria della trama agraria che si struttura a raggiera a partire dal centro urbano, così nelle adiacenze delle urbanizzazioni periferiche si individua un ampio tessuto rurale periurbano che viene meno man mano ci si allontana, lasciando posto a una notevole complessità agricola. Andando verso nord ovest questo mosaico tende a strutturare una tipologia colturale caratterizzata dall'associazione del vigneto con il seminativo, mentre a sud-ovest si ha prevalentemente un'associazione dell'oliveto con il seminativo, che via via si struttura secondo una maglia meno fitta. I torrenti Cervaro e Carapelle costituiscono due mosaici perfluviali e si incuneano nel Tavoliere per poi amalgamarsi nella struttura di bonifica circostante. Questi si caratterizzano prevalentemente grazie alla loro tessitura agraria, disegnata dai corsi d'acqua stessi più che dalle tipologie colturali ivi presente.

8.3.1. descrizione strutturale della figura territoriale 3.5/LUCERA E LE SERRE DEI MONTI DAUNI

La figura è articolata dal sistema delle serre del Subappennino che si elevano gradualmente dalla piana del Tavoliere. Si tratta di una successione di rilievi dai profili arrotondati e dall'andamento tipicamente collinare, intervallati da vallate ampie e poco profonde in cui scorrono i torrenti provenienti dal subappennino. I centri maggiori della figura si collocano sui rilievi delle serre che influenzano anche l'organizzazione dell'insediamento sparso. Lucera è posizionata su tre colli e domina verso est la piana del Tavoliere e verso ovest l'accesso ai rilievi dei Monti Dauni; anche i centri di Troia, sul crinale di una serra, Castelluccio de' Sauri e Ascoli Satriano sono ritmati dall'andamento morfologico. Assi stradali collegano i centri maggiori di questa figura da nord a sud, mentre gli assi disposti lungo i crinali delle serre li collegano ai centri dei Monti Dauni ad ovest. Le forme di utilizzazione del suolo sono quelle della vicina pianura, con il progressivo aumento della quota si assiste alla rarefazione del seminativo che progressivamente si alterna alle colture arboree tradizionali (vigneto, oliveto, mandorleto). Il paesaggio agrario è dominato dal seminativo. Tra la successione di valloni e colli, si dipanano i tratturi della transumanza utilizzati dai pastori che, in inverno, scendevano verso la più mite e pianeggiante piana.

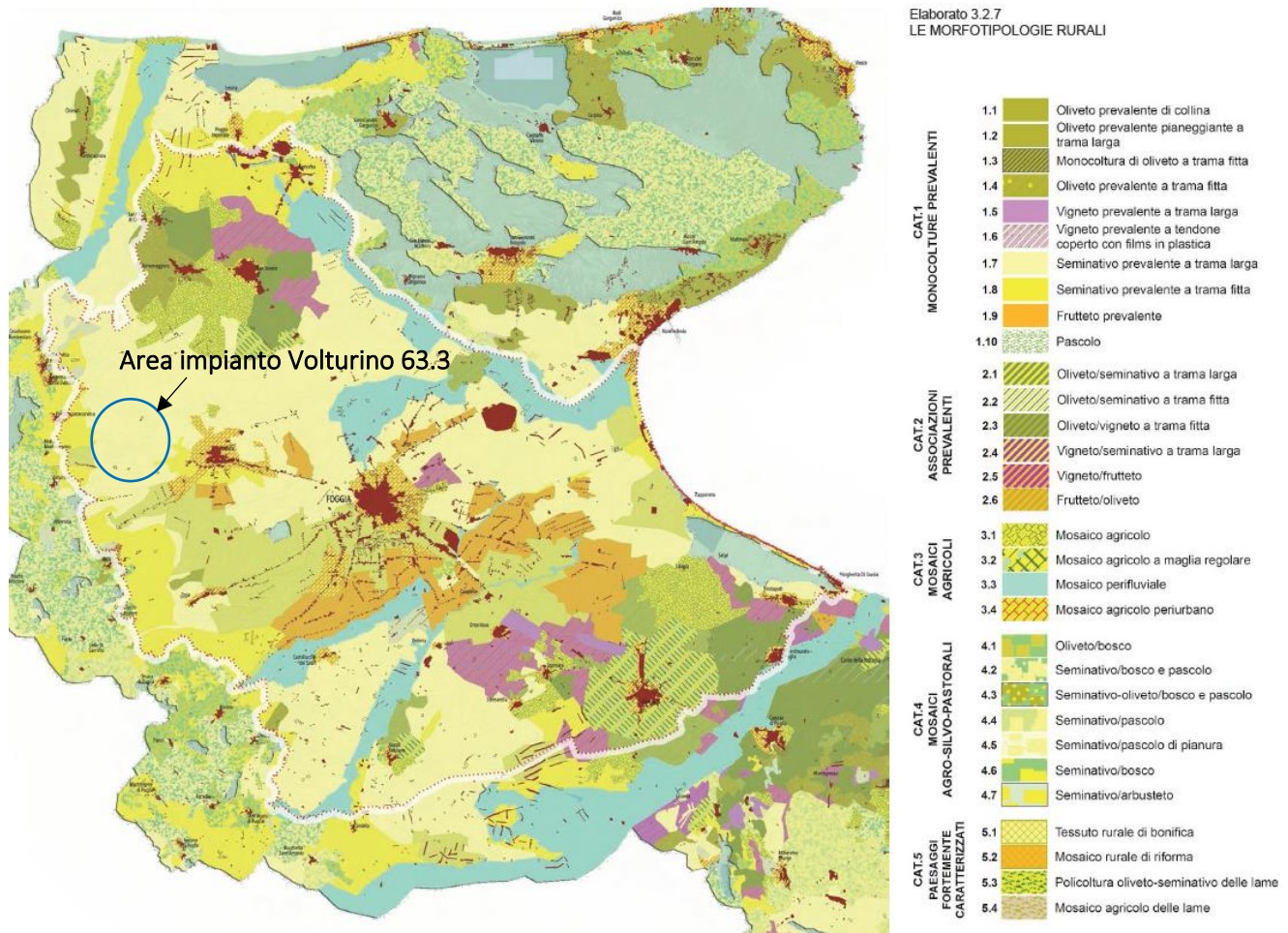
trasformazioni in atto e vulnerabilità della figura territoriale

L'invariante rappresentata della distribuzione dei centri sui crinali, e dalla relativa articolazione dell'insediamento sparso, appare indebolita dalla tendenza alla creazione di frange di edificato attorno ai centri stessi che indebolisce la possibilità di lettura delle strutture di lunga durata; il sistema "a ventaglio" dei centri che si irradia dal Subappennino è indebolito dall'attraversamento di infrastrutture che lo interrompe. Forte è l'alterazione delle visuali determinata dalla realizzazione di impianti di FER.



Figura 43 Elaborato 3.3.1

8.3.2. sintesi delle invarianti strutturali della figura territoriale (lucera e le serre dei monti dauni)

Invarianti Strutturali (sistemi e componenti che strutturano la figura territoriale)

Le invarianti strutturali che costituiscono la figura territoriale sono le seguenti:

- Il sistema dei principali lineamenti morfologici dell'Alto Tavoliere, costituito da una successione di rilievi collinari dai profili arrotondati che si alternano a vallate ampie e poco profonde modellate dai torrenti che discendono i Monti Dauni. Questi elementi, insieme ai rilievi dell'Appennino ad ovest, rappresentano i principali riferimenti visivi della figura e i luoghi privilegiati da cui è possibile percepire il paesaggio del Tavoliere.
- Il sistema idrografico è costituito dai torrenti che scendono dai Monti Dauni. Questi rappresentano la principale rete di drenaggio e la principale rete di connessione ecologica all'interno della figura;
- Il sistema agro-ambientale dell'Alto Tavoliere, caratterizzato dalla prevalenza della monocoltura del seminativo, intervallata in corrispondenza dei centri principali dai mosaici agrari periurbani. Le trame, prevalentemente rade, contribuiscono a marcare l'uniformità del paesaggio rurale che si presenta come una vasta distesa ondulata di grano dai forti caratteri di apertura e orizzontalità. Con il progressivo aumento della quota si assiste alla rarefazione del seminativo che progressivamente si alterna alle colture arboree tradizionali (vigneto, oliveto, mandorleto).
- Il sistema insediativo, in coerenza con la morfologia, risulta costituito da:
 - I centri maggiori (Lucera e Troia) che si collocano sui rilievi delle serre e dominano verso est la piana del Tavoliere e verso ovest l'accesso ai rilievi del subappennino;
 - gli assi stradali lungo le serre che collegano i centri maggiori con i centri dell'Appennino ad ovest e con il capoluogo ad est,
 - le strade secondarie che si dipartono a raggiera dai centri principali dei rilievi verso i nuclei e i poderi dell'agro sottostante.
- Il sistema delle masserie cerealicole dell'Alto Tavoliere, che rappresentano la tipologia edilizia rurale dominante, e i capisaldi storici del territorio agrario e dell'economia cerealicola prevalente.
- Il sistema di tracce e manufatti quali testimonianze delle attività storicamente prevalenti legate alla pastorizia e alla transumanza (tratturi e poste).
- La struttura insediativa rurale dell'Ente Riforma costituita da: la scacchiera delle divisioni fondiari e le schiere ordinate dei poderi; Questi elementi costituiscono manufatti di alto valore storico-testimoniale dell'economia agricola;

Stato di conservazione e criticità (fattori di rischio ed elementi di vulnerabilità della figura territoriale)

Le criticità rilevate riferite alle Invarianti Strutturali sono le seguenti:

- Alterazione e compromissione dei profili morfologici delle scarpate con trasformazioni territoriali quali: cave e impianti tecnologici, in particolare FER;
- Occupazione antropica delle superfici naturali degli alvei dei corsi d'acqua (costruzione disordinata di abitazioni, infrastrutture viarie, impianti, aree destinate a servizi), che hanno contribuito a frammentare la naturale costituzione e continuità delle forme del suolo, e a incrementare le condizioni di rischio idraulico;
- Interventi di regimazione dei flussi torrentizi come: costruzione di briglie, dighe in particolare quella del Celone, occupazione delle aree di espansione, infrastrutture, o l'artificializzazione di alcuni tratti, che hanno alterato i profili e le dinamiche idrauliche ed ecologiche dei torrenti, nonché l'aspetto paesaggistico;

- I suoli rurali sono progressivamente erosi dall'espansione dell'insediamento di natura residenziale e produttiva.
- localizzazioni in campo aperto di impianti fotovoltaici e pale eoliche che contraddicono la natura agricola e il carattere di apertura e orizzontalità del Tavoliere.
- I centri si espandono attraverso ampliamenti che non intrattengono alcun rapporto né con i tessuti consolidati, né con gli spazi aperti rurali circostanti.
- Espansioni residenziali e produttive a valle e lungo le principali direttrici radiali.
- Alterazione e compromissione dell'integrità dei caratteri morfologici e funzionali delle masserie storiche attraverso fenomeni di parcellizzazione del fondo o aggiunta di corpi edilizi incongrui;
- abbandono e progressivo deterioramento dell'edilizia e degli spazi di pertinenza.
- Abbandono e progressivo deterioramento delle strutture, dei manufatti e dei segni delle pratiche rurali tradizionali dell'altopiano;
- abbandono e progressivo deterioramento dell'edilizia e dei manufatti della riforma;
- ispessimento delle borgate rurali e dei centri di servizio della Riforma attraverso processi di dispersione insediativa di tipo lineare;

Regole di riproducibilità delle invarianti strutturali

Le azioni per garantire la tutela, conservazione e riproducibilità delle invarianti sono individuate nella:

- salvaguardia dell'integrità dei profili morfologici che rappresentano riferimenti visuali significativi nell'attraversamento dell'ambito e dei territori contermini;
- salvaguardia della continuità e integrità dei caratteri idraulici, ecologici e paesaggistici dei torrenti del Tavoliere e dalla loro valorizzazione come corridoi ecologici multifunzionali per la fruizione dei beni naturali e culturali che si sviluppano lungo il loro percorso;
- salvaguardia del carattere distintivo di apertura e orizzontalità delle serre cerealicole dell'Alto Tavoliere;
- evitando la realizzazione di elementi verticali contraddittori ed impedendo ulteriore consumo di suolo (attorno al capoluogo, ma anche attorno alle borgate della riforma e ai nuclei più densi dell'insediamento rurale), anche attraverso una giusta localizzazione e proporzione di impianti di produzione energetica fotovoltaica ed eolica.
- salvaguardia del carattere compatto degli insediamenti che si sviluppano sulle serre (Lucera e Troia) evitando l'espansione insediativa e produttiva a valle e lungo le principali radiali;
- salvaguardia e recupero dei caratteri morfologici del sistema delle masserie cerealicole storiche del Tavoliere; nonché dalla sua valorizzazione per la ricezione turistica e la produzione di qualità (agriturismi);
- salvaguardia del patrimonio rurale storico e dei caratteri tipologici ed edilizi tradizionali;
- recupero e valorizzazione delle tracce e delle strutture insediative che caratterizzano i paesaggi storici della riforma fondiaria (quotizzazioni, poderi, borghi);

CONTESTO AREA D'INTERVENTO

Nella valutazione degli impatti sul paesaggio quindi, la particolare posizione dell'insediamento dell'impianto, lontano da aree di particolare pregio paesaggistico e da luoghi di interesse turistico, rappresenta un elemento di non criticità, cui porre particolare attenzione.



Figura 44 STRUTTURA ANTROPICA E STORICO-CULTURALE del PPTR

Nella figura precedente sono rappresentati gli elementi di valenza culturale e percettiva presenti nel contesto territoriale d'intervento; Per la valutazione vengono presi in considerazione la viabilità dell'area dai quali è possibile vedere il parco fotovoltaico. Il sito di impianto è posizionato sui margini della SS17; le altre strade che circondano le aree interessate dall'impianto sono strade vicinali sterrate ed asfaltate non appartenenti al circuito turistico o cicloturistico e interessate a flussi turistici pressoché irrilevanti.



In prossimità delle aree di progetto sono presenti numerosi aerogeneratori. La presenza delle pale eoliche è diffusa e ormai caratterizza l'intero paesaggio dell'area compresa tra Lucera, Volturino, Pietra Montecorvino ed Alberona.

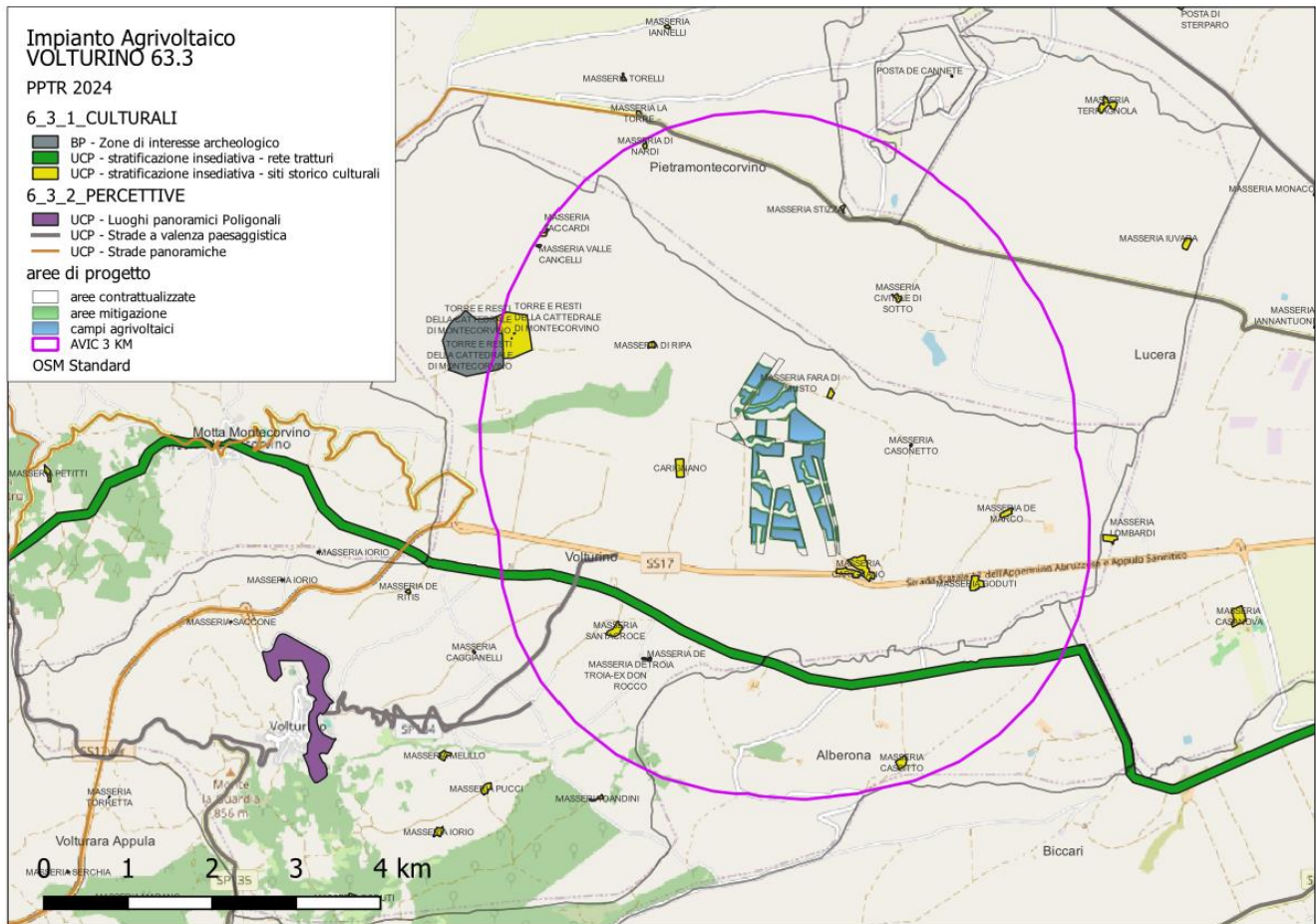

Figura 45 carta topografica con localizzazione Aerogeneratori esistenti



Figura 46 aerogeneratori presenti nell'area a nord dei siti di intervento

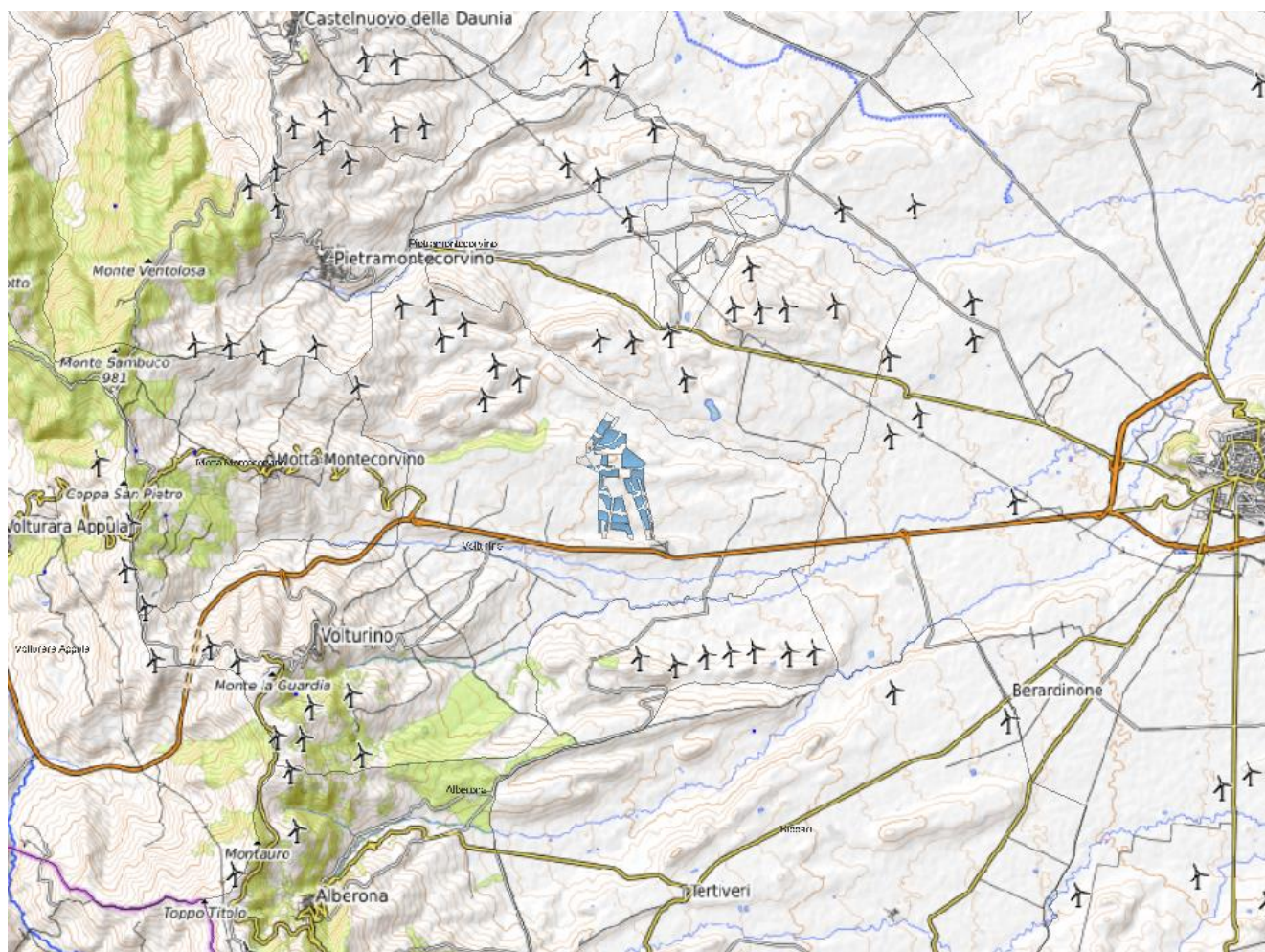

Figura 47 paesaggio nei pressi dei siti di intervento

All'interno dell'AVIC di 3 km è presente il tracciato del Regio tratturo Lucera Castel di Sangro localizzato a circa 1.350 metri dalla più vicina area di impianto.



Figura 48 ripresa in corrispondenza del tracciato del Regio Tratturo Lucera- Castel di Sangro



Figura 49 vista prospettica aree di progetto

8.4 ricognizione dei vincoli paesaggistici ed ambientali presenti nell'area vasto di studio

La lettura dell'elaborato "VOLT63_3_05_T Tavola vincoli PPTR_T" rappresentante le interferenze del progetto con il sistema vincolistico del PPTR, individua le componenti della Struttura idro-geo-morfologica, della Struttura ecosistemico- ambientale e della Struttura antropica e storico culturale, al cui interno ricadono anche aree soggette a tutela paesaggistica ai sensi del D.Lgs. 42/2004 e s.m.i..

Dall'analisi delle interazioni dirette tra gli elementi tutelati del PPTR e l'impianto risulta che il progetto, ad eccezione della suddetta interferenza potenziale con il Cono Visuale fascia B, risulta conforme alle norme e tutele del Piano, oltre a rispondere ai requisiti richiesti dalle linee guida esistenti e prevedere accorgimenti tecnici ed interventi mitigativi tali da rendere compatibile e coerente il suo inserimento nel contesto paesaggistico esistente.

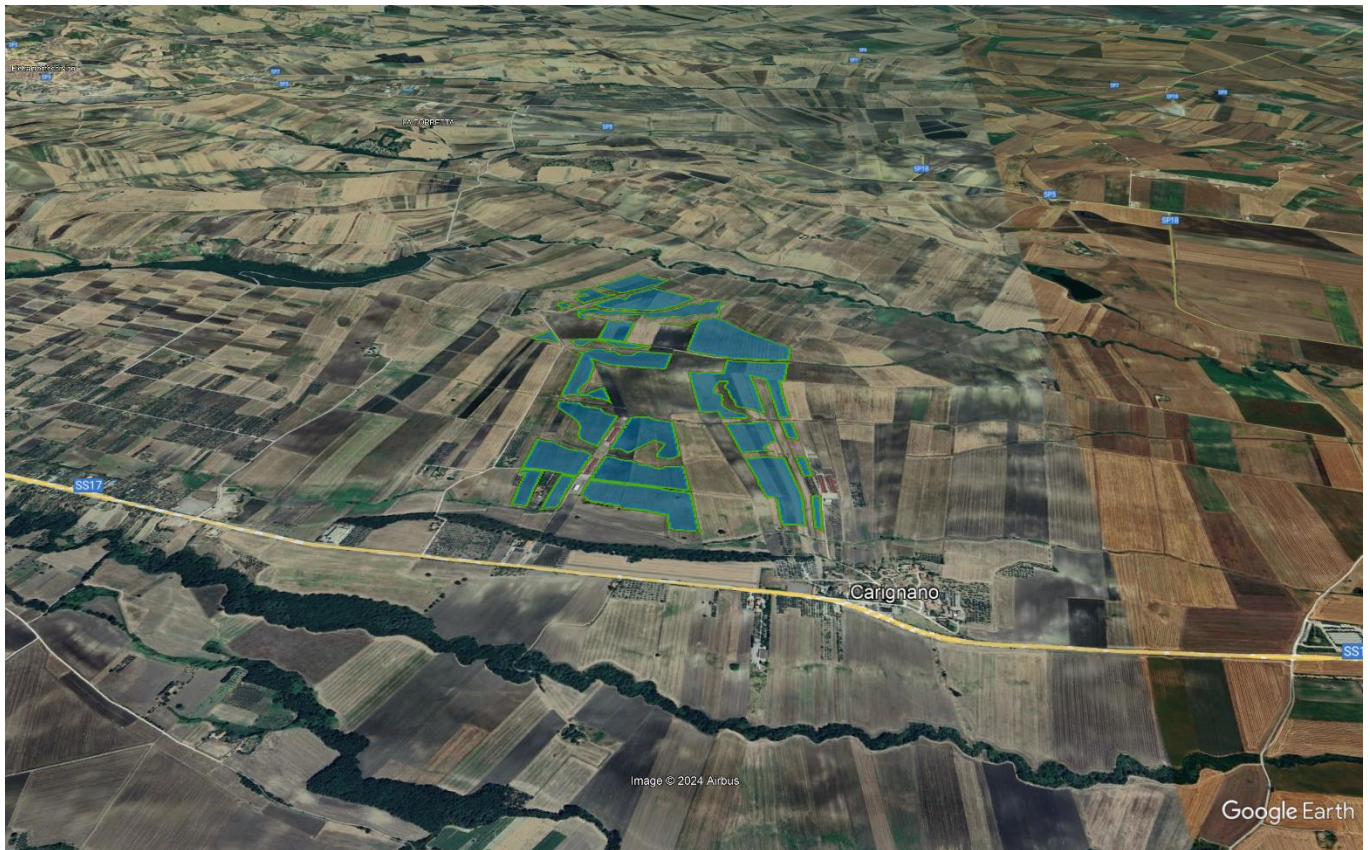

Figura 50 area vasta 3 km Estratto PPTR – Beni Paesaggistici e Ulteriori Contesti Paesaggistici

Di seguito lo schema con l'elenco delle componenti che interessano l'area oggetto di progetto:

*potenziali interferenze delle
Aree di progetto con il
sistema di tutele del PPTR*

Componenti Geomorfologiche	Ulteriori Contesti Paesaggistici	Lame e Gravine	no
		Doline	no
		Geositi	no
		Inghiottitoi	no
		Grotte	no
		Cordoni dunari	no
		Versanti	no
Componenti Idrologiche	Beni Paesaggistici	Territori Costieri	no
		Aree contermini ai laghi	no
		Fiumi e torrenti – acque pubbliche	no
	Ulteriori Contesti Paesaggistici	Sorgenti	no
		Reticolo idrografico di connessione alla RER	no
Vincolo Idrogeologico	si		
Componenti Botanico Vegetazionali	Beni Paesaggistici	Boschi	no
		Zone umide Ramsar	no
	Ulteriori Contesti Paesaggistici	Aree di rispetto dei boschi	no
		Aree umide	no
		Prati e pascoli naturali	no
		Formazioni arbustive in evoluzione naturale	no
Componenti delle aree protette e dei siti naturalistici	Beni Paesaggistici	Parchi e riserve	no
	Ulteriori Contesti Paesaggistici	Siti di rilevanza naturalistica	no
		Aree di rispetto dei parchi e delle riserve regionali	no
Componenti culturali e insediative	Beni Paesaggistici	Immobili e aree di notevole interesse pubblico	no
		Zone gravate da usi civici	no
		Zone di interesse archeologico	no
	Ulteriori Contesti Paesaggistici	A- siti interessati da beni storico culturali	no
		B -aree appartenenti alla rete dei Tratturi	no
		Zone interesse archeologico- Aree di rispetto	no
		Siti storico culturali -Aree di rispetto	no
		Rete tratturi -Aree di rispetto	no
		Città consolidata	no
		Paesaggi rurali	no
Componenti dei valori percettivi	Ulteriori Contesti Paesaggistici	Luoghi panoramici	no
		Strade a valenza paesaggistica	no
		Strade panoramiche	no
		Coni visuali	si

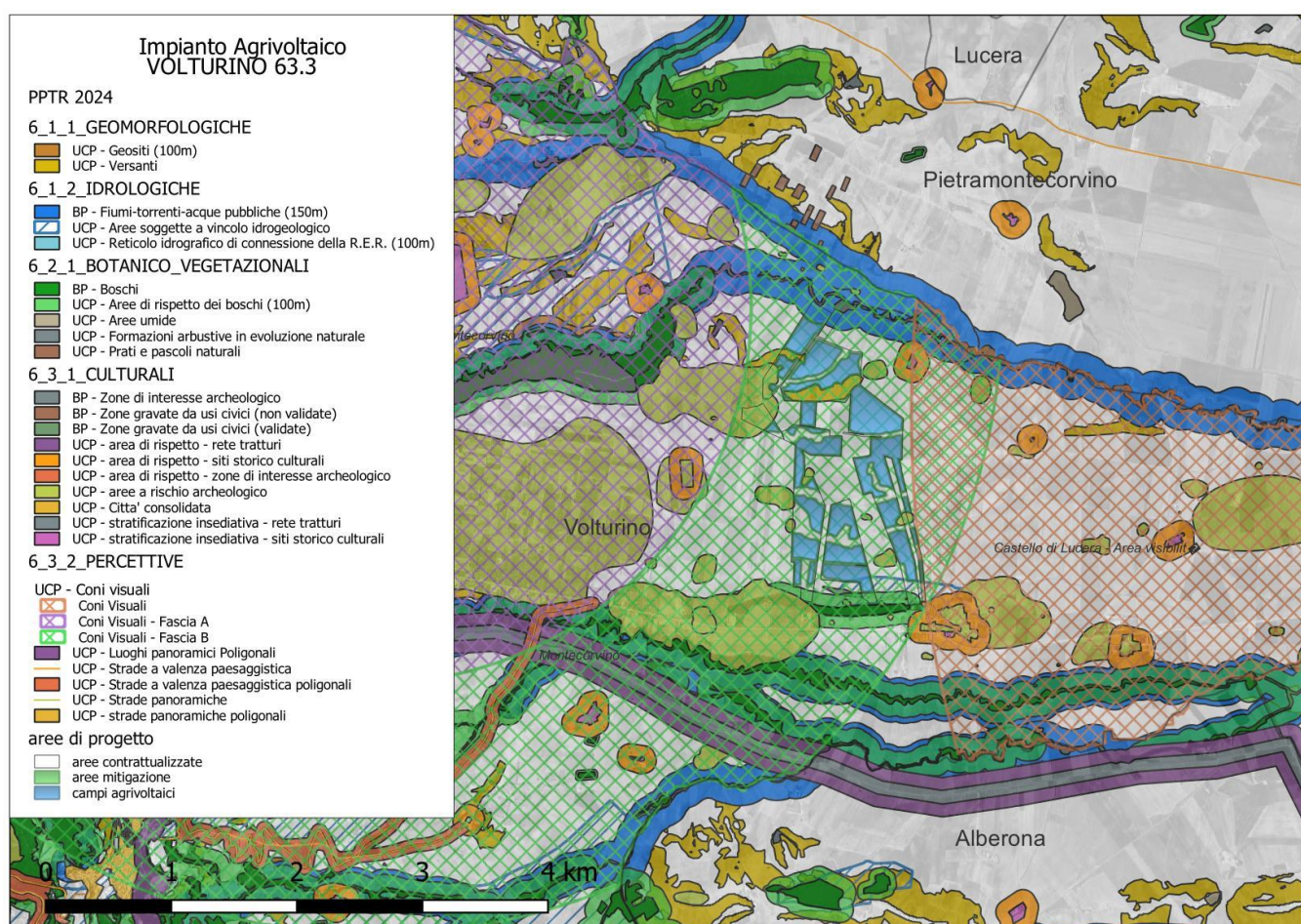
Per la verifica delle interferenze con il sistema vincolistico del PPTR, consultare i seguenti files allegati:

- VOLT63_3_05_A Tavola vincoli PPTR_A
- VOLT63_3_05_B Tavola vincoli PPTR_B
- VOLT63_3_05_C Tavola vincoli PPTR_C
- VOLT63_3_05_T Tavola vincoli PPTR_T

8.5 stima della sensibilità paesaggistica

Di seguito viene riportata la descrizione dei valori paesaggistici riscontrati secondo gli elementi di valutazione descritti precedentemente. La metodologia proposta prevede che la sensibilità e le caratteristiche di un paesaggio siano valutate in base a tre componenti: Componente Morfologico Strutturale, Componente Vedutistica, Componente Simbolica. La valutazione qualitativa sintetica della classe di sensibilità paesaggistica dell'Area di studio rispetto ai diversi modi di valutazione ed alle diverse chiavi di lettura viene espressa utilizzando la seguente classificazione: Molto Bassa, Bassa, Media, Alta, Molto Alta.

COMPONENTI	ASPETTI PAESAGGISTICI	DESCRIZIONE	VALORE
MORFOLOGICO-STRUTTURALE	Morfologia	Il sistema delle serre del Subappennino si eleva gradualmente dalla piana del Tavoliere. Questo sistema di rilievi caratterizzati da profili arrotondati e da un andamento tipicamente collinare, si alterna a vallate ampie e non molto profonde, con evidente profilo a V disegnato dall'azione dei fiumi. Le forme di utilizzazione del suolo sono quelle della vicina pianura, con il progressivo aumento della quota si assiste alla rarefazione del seminativo che progressivamente si alterna alle colture arboree tradizionali (vigneto, oliveto, mandorleto).	Alto
	Naturalità	Il grado di naturalità, data la antropizzazione dell'area di studio, appare molto ridotta. Il sito d'installazione dell'impianto fotovoltaico e l'area circostante sono interessati dalla progressiva erosione della naturalità, in corrispondenza delle valli, a vantaggio delle coltivazioni intensive, con conseguente diminuzione della valenza ecologica dei mosaici agrari peri-fluviali;	Basso
	tutela	Il sito di intervento risulta esterno ad aree tutelate ai sensi del DLgs.42/2004 e s.m.i. Il Sistema delle Tutele del PPTR nell'area Vasta (AVA) nei 3 km di raggio dall'impianto i seguenti elementi soggetti a tutela paesaggistica: <ul style="list-style-type: none"> •Versanti e Geositi •i corsi d'acqua “Fiumara di Motta Montecorvino”, “Valle degli Zingari”, e “Fiumara di Volturino” •aree soggette a vincolo Idrogeologico •boschi e formazioni arbustive in evoluzione •aree a rischio archeologico e zone gravate da usi civici i seguenti siti storico culturali: <ul style="list-style-type: none"> •MASSERIA CARIGNANO •MASSERIA VALLE CANCELLI •MASSERIA TACCARDI •MASSERIA DI RIPA •MASSERIA FARA DI MUSTO •MASSERIA CASONETTO •MASSERIA DE MARCO •MASSERIA GODUTI •MASSERIA DE TROIA •MASSERIA SANTACROCE •MASSERIA CIVITALE DI SOTTO •MASSERIA DI NARDI •MASSERIA DE TROIA-EX DON ROCCO •MASSERIA CASSITTO •MASSERIA STIZZA •VILLA CARIGNANO •TORRE E RESTI DELLA CATTEDRALE DI MONTECORVINO • Regio Tratturo Lucera-Castel di Sangro 	Medio

	Valori storico Testimoniali	Il sistema insediativo sparso costituito prevalentemente da masserie ed edifici rurali. Il sistema storico delle masserie, rappresenta la tipologia edilizia rurale dominante, e presidi storici del territorio agrario e dell’economia cerealicola del territorio.	Medio
VEDUTISTICA	Panoramicità	L'area di studio, vista l'orografia articolata presenta punti di vista panoramici. Il sistema dei principali lineamenti morfologici è costituito dai terrazzamenti alluvionali che degradano a quote variabili verso il fiume. Domina la valle il sistema collinare di Chieuti e Serracapriola, che si sviluppa sulla sinistra idrografica e degrada dolcemente verso la costa. Questi elementi rappresentano i principali riferimenti visivi della figura e i luoghi privilegiati da cui è possibile percepire il paesaggio della valle del Fortore	Medio
SIMBOLICA	Singolarità paesaggistica	Il paesaggio agrario è dominato dal seminativo. Tra la successione di valloni e colli, si dipanano i tratturi della transumanza utilizzati dai pastori che, in inverno, scendevano dai freddi monti d’Abruzzo verso la più mite e pianeggiante Puglia.	Medio

8.6 sismicità

Con l'ordinanza n° 3274 del 20/03/2003 del Presidente del Consiglio dei Ministri, modificata dall'OPCM n° 3431 del 03/05/2005 sono approvati i "Criteri per l'individuazione delle zone sismiche – individuazione, formazione e aggiornamento degli elenchi delle medesime zone", nonché le connesse "Norme tecniche per il progetto, la valutazione e l'adeguamento sismico degli edifici", "Norme tecniche per il progetto sismico dei ponti" e le "Norme tecniche per il progetto sismico delle opere di fondazione e sostegno dei terreni".

Le nuove norme definiscono, dunque, i criteri generali per l'individuazione delle zone sismiche, ai sensi dell'art. 93, 1g) del D.L. 112/1998, ai fini della formazione e dell'aggiornamento degli elenchi nelle medesime zone da parte delle Regioni, ai sensi dell'art. 94, 2a) del medesimo decreto.

Ai fini dell'applicazione di queste norme, il territorio nazionale viene suddiviso in zone sismiche, ciascuna contrassegnata da un diverso valore del parametro a_g = accelerazione orizzontale massima su suolo di categoria A (definito al punto 6.1), con probabilità di superamento del 10% in 50 anni. I valori di a_g , espressi come frazione dell'accelerazione di gravità g , da adottare in ciascuna delle zone sismiche del territorio nazionale sono, salvo più accurate determinazioni, che possono portare a differenze comunque non superiori al 20% dell'accelerazione per le zone 1 e 2 e non superiori a 0.05g nelle altre zone: Secondo la nuova classificazione sismica dei comuni italiani **Il comune di Volturino è catalogato in Zona sismica 2 - Zona con pericolosità sismica media dove possono verificarsi forti terremoti.**

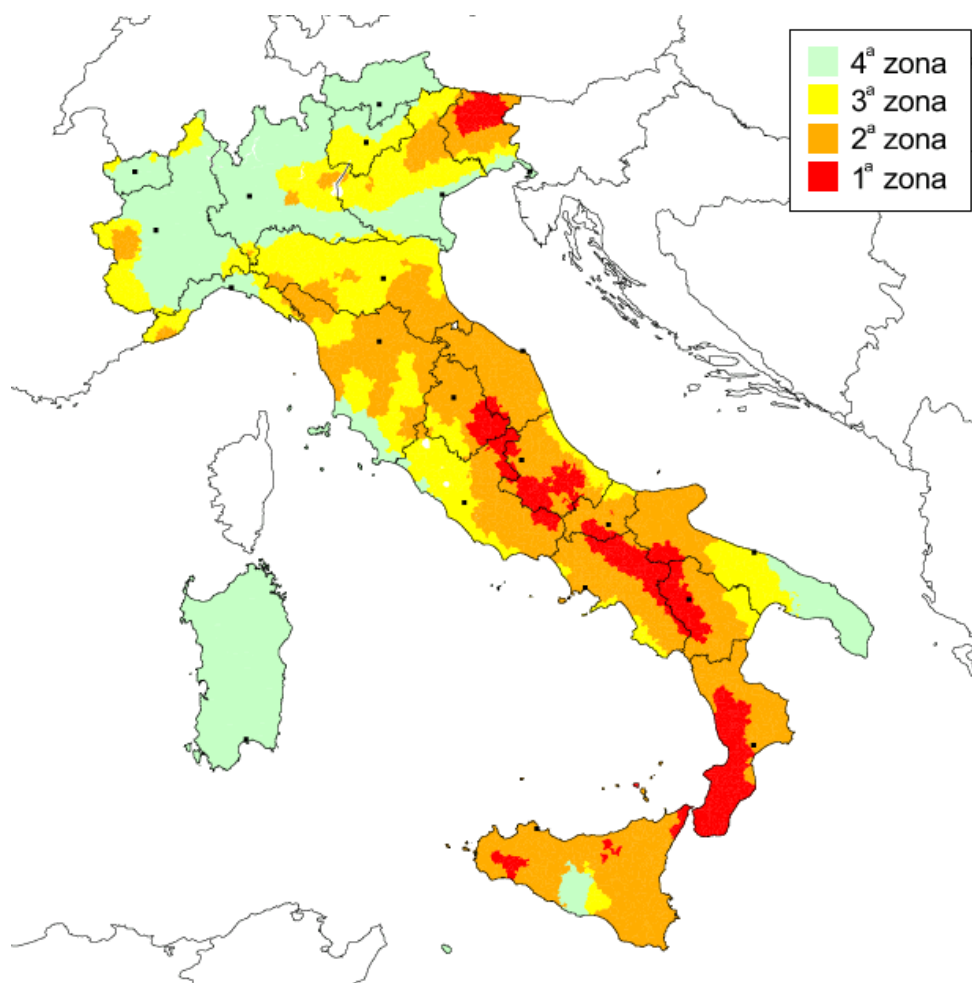

Fig. 59 mappa zonizzazione sismica

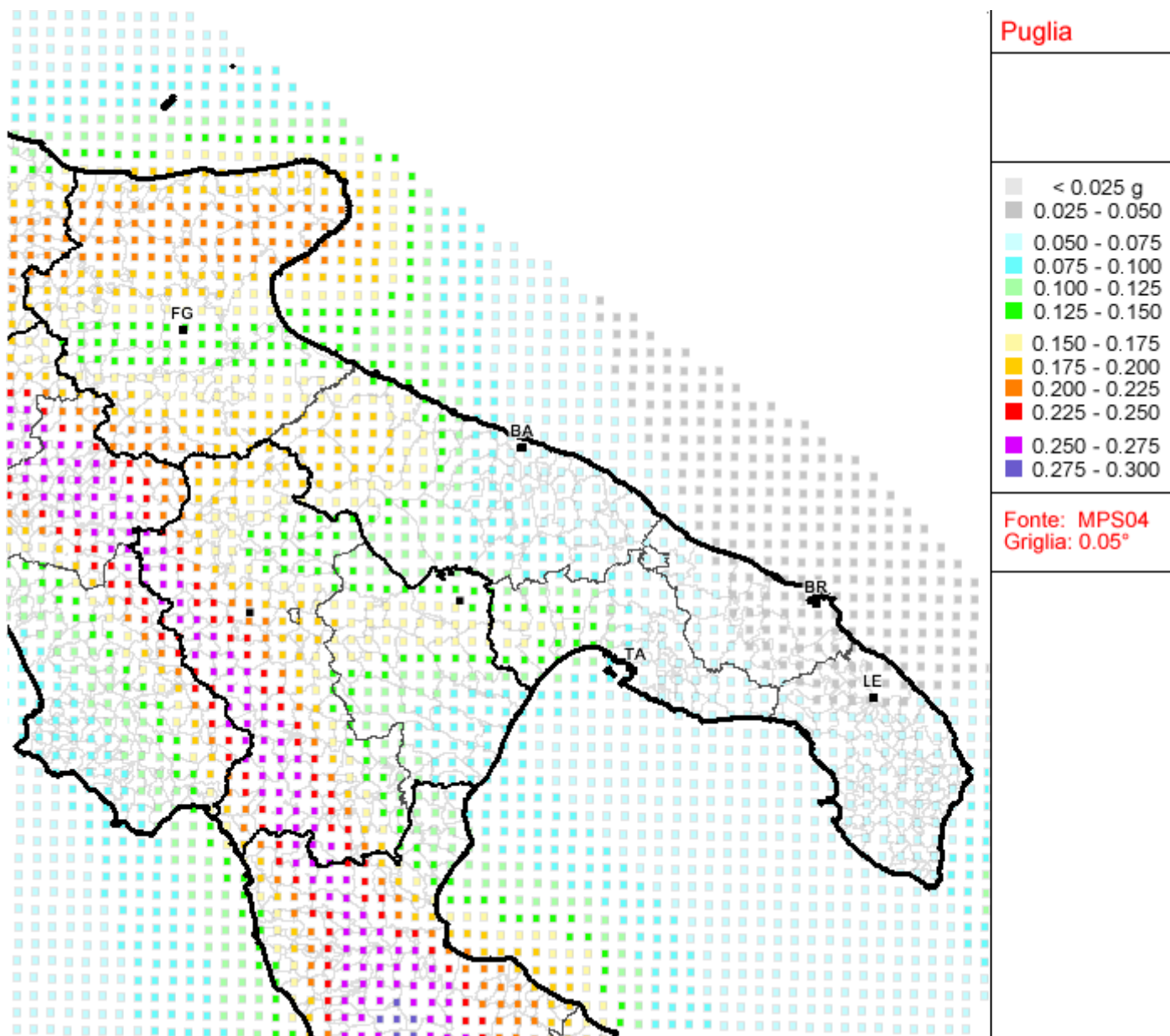

Fig. 60 mappa pericolosità sismica

8.7 vegetazione e uso del suolo dell'area interessata

Le caratteristiche floristiche dell'area di progetto sono state analizzate negli elaborati *VOLT63_3_31 Relazione Pedo-agronomica* e *VOLT63_3_32 Studio ex ante floristico vegetazionale*; si evidenzia come l'area di presenta superfici seminabili, oliveti e vigneti.

Nell'area interessata dalla realizzazione dell'impianto agrivoltaico e delle relative opere di connessione, compresa l'area buffer di 500 m, sono state individuate le seguenti classi di utilizzazione del suolo:

- Seminativi semplici in aree non irrigue (codice 2.1.1.1 – Sit Puglia, Uso del suolo);
- Seminativi semplici in aree irrigue (codice 2.1.2.1 – Sit Puglia, Uso del suolo);
- Uliveti (codice 2.2.3 – Sit Puglia, Uso del suolo);
- Boschi di latifoglie (codice 3.1.1 – Sit Puglia, Uso del suolo);
- Cespugli ed arbusti (codice 3.2.2 – Sit Puglia, Uso del suolo);

Il paesaggio del sito d'intervento è abbastanza uniforme ed omogeneo, con presenza di rilievi collinari dominato da coltivazioni estensive di cereali, o più in generale seminativi.

Si individuano appezzamenti di uliveti disetanei caratterizzati da sesto d'impianto regolare, delle cultivar caratterizzanti il territorio quali l'olivo Peranzana, Ogliarola Barese, Coratina, Frantoio, Leccino, Monacella, Provenzale, Rotondella, Spagna E Santacaterina.

È presente, in ogni modo, lungo i cigli stradali o su qualche confine di proprietà, la presenza di flora ruderale e sinantropica.

Per l'indagine sulla presenza di alberi monumentali, sia essi olivi (con riferimento alla L.R. n. 14/2007) o alberi di altra specie (con riferimento alla Legge 14 gennaio 2013, n.10 e il DA 10/2014), ci si è affidati, per un primo screening, alle cartografie e ai dati ufficiali. Per gli alberi di olivo la cartografia consultata è stata quella presente sul SIT Puglia Parchi, aree protette, Ulivi monumentali, per gli alberi monumentali di specie diverse si è consultato il DM 757 del 19/04/2019 e le DGR n. 1258 del 08/07/2019 e la DGR n.2340 del 16/12/2019, dove sono presenti gli elenchi ufficiali. Da quanto emerge negli atti ufficiali, nell'area d'indagine, non sono presenti alberi monumentali appartenenti a specie d'interesse forestale.



Figura 51 mappa Uso del Suolo

8.8 la fauna

Si riporta di seguito l'elaborato Elaborato 3.2.2.2 RICCHEZZA SPECIE DI FAUNA e un estratto della carta degli Habitat.

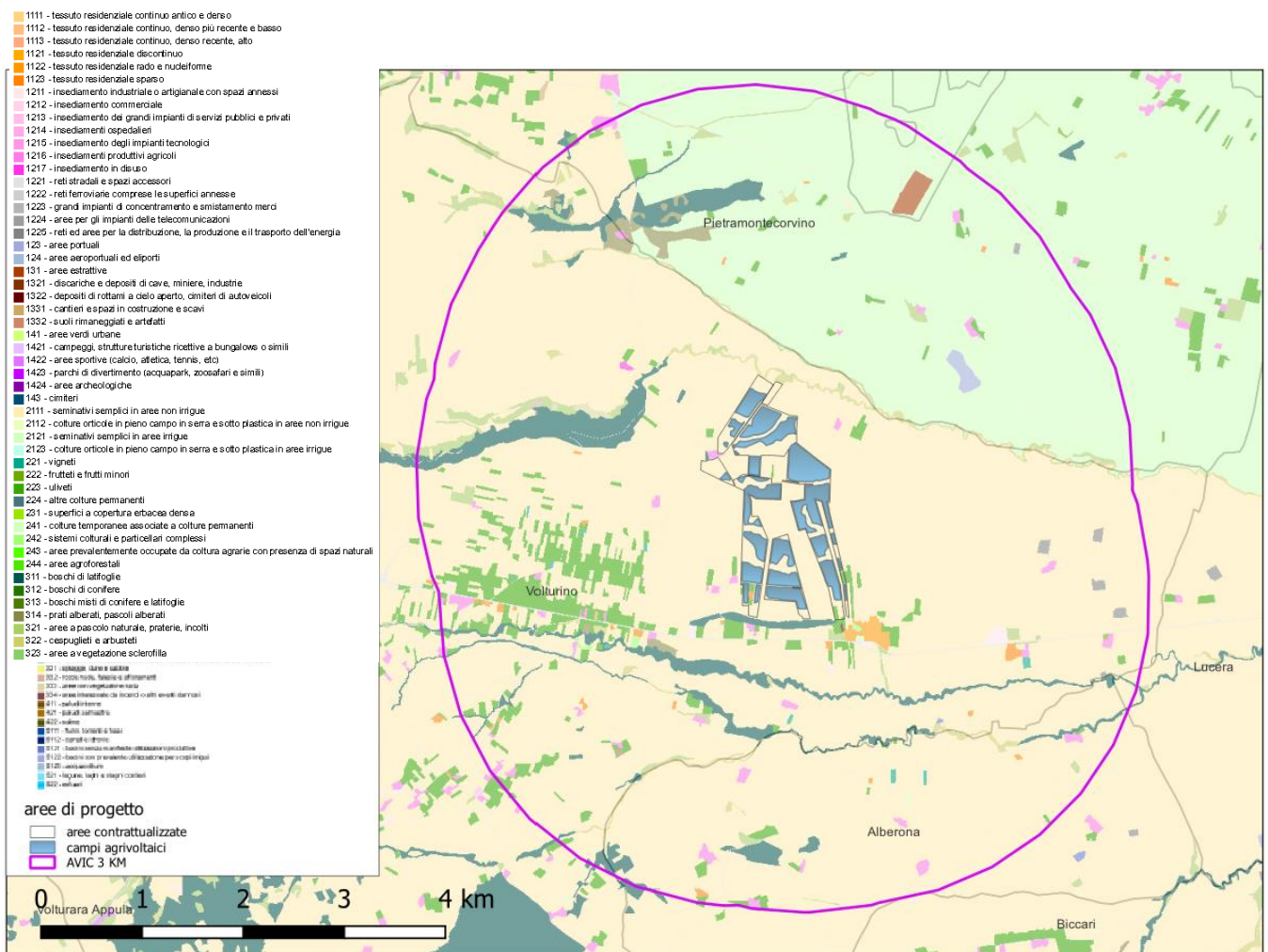

Figura 52 mappa ricchezza specie di fauna



Figura 53 carta del valore ecologico

I siti di intervento presentano un **valore basso relativo Valore Ecologico**.

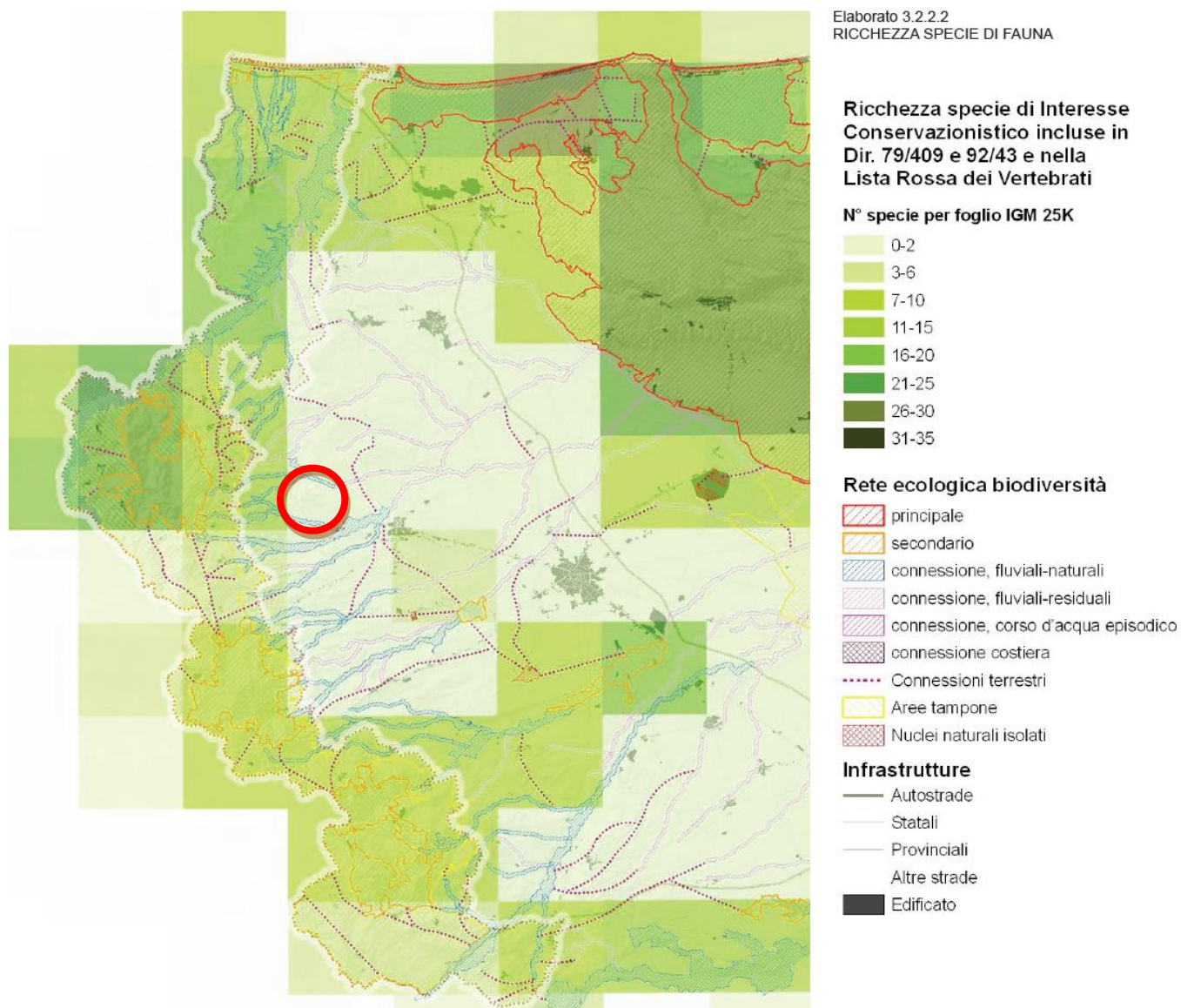

Figura 54 Carta della Sensibilità Ecologica

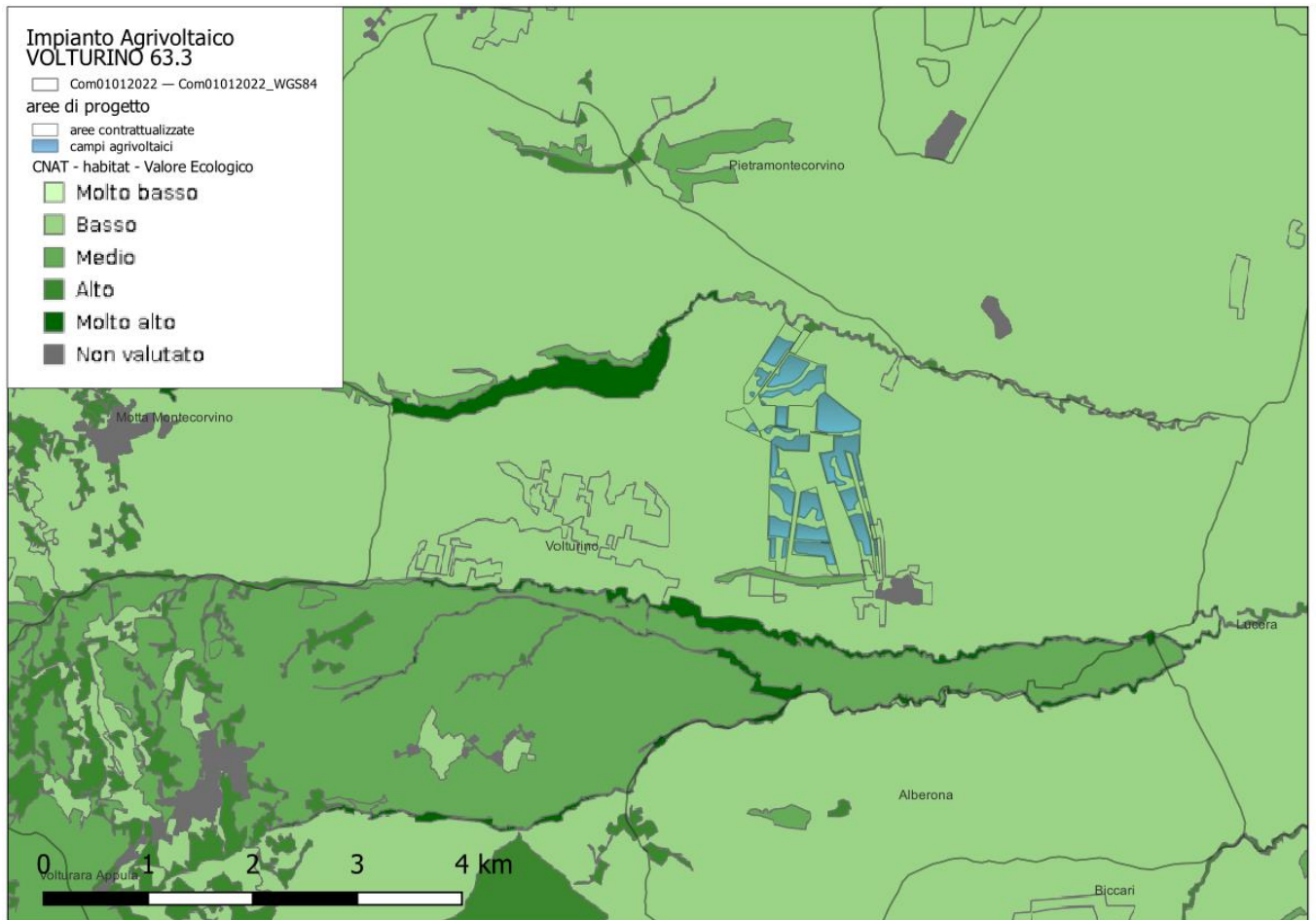
I siti di intervento presentano un **valore molto basso** relativo alla Sensibilità Ecologica

9. QUADRO DI RIFERIMENTO AMBIENTALE – ANALISI DEGLI IMPATTI

Rispetto al complesso quadro ambientale precedentemente descritto, in questo capitolo si vuole porre in evidenza la risultanza degli impatti legati all'opera rispetto allo stato attuale dei luoghi.

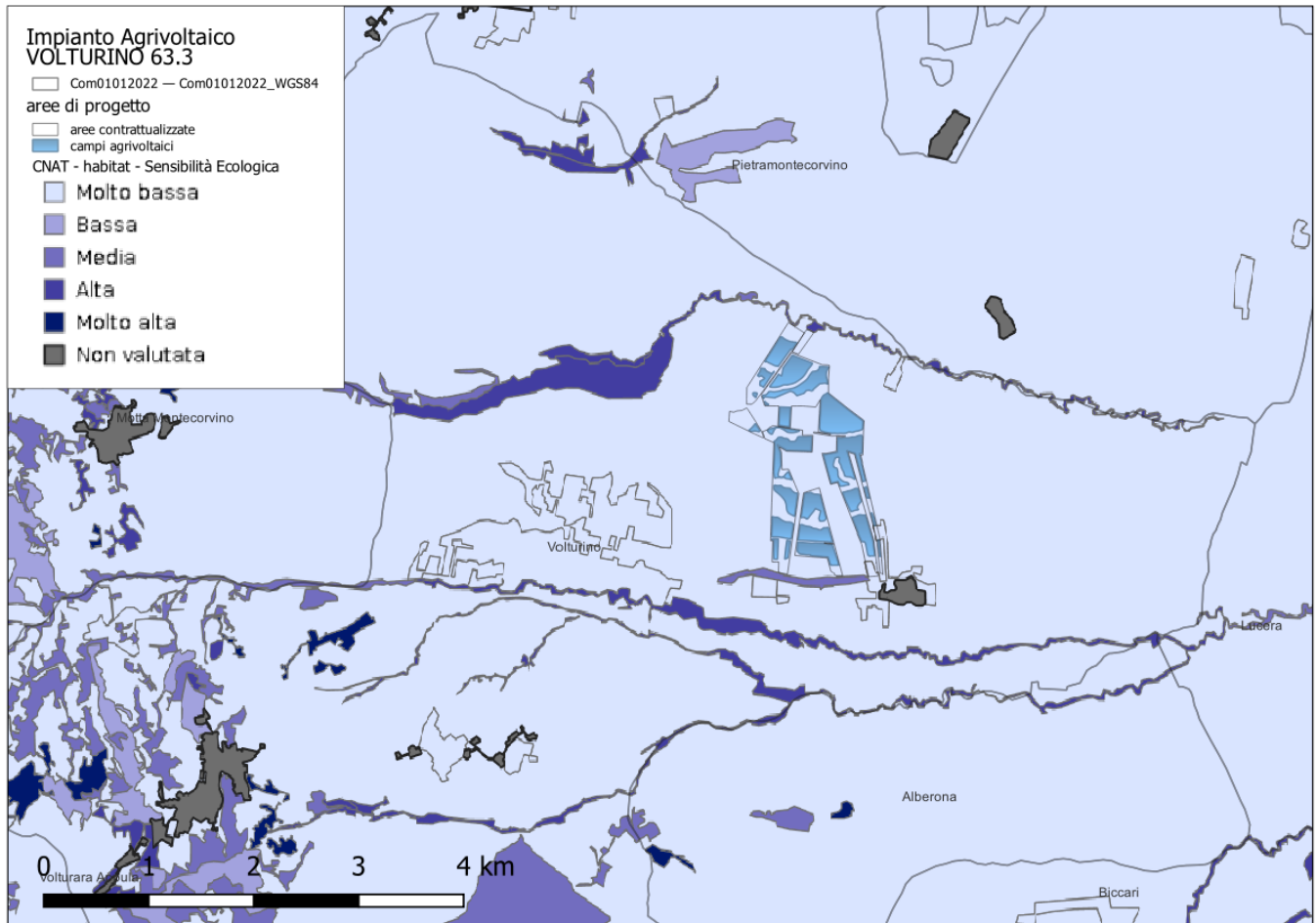
I fattori di impatto sono stati individuati per le fasi di costruzione, esercizio e dismissione, partendo da un'analisi di dettaglio delle opere in progetto e seguendo il seguente percorso logico:

- analisi delle attività necessarie alla costruzione dell'impianto (fase di costruzione), analisi delle attività operative dell'impianto (fase di esercizio), attività relative alla fase di dismissione dell'impianto ed eventuali "residui" che potrebbero interferire con l'ambiente.
- individuazione dei fattori di impatto correlati a tali azioni di progetto;
- costruzione delle matrici azioni di progetto/fattori di impatto.

Dall'analisi delle azioni di progetto sono stati analizzati i seguenti fattori di impatto potenziali:

- emissione di polveri e inquinanti in atmosfera;
- emissioni elettromagnetiche;
- modificazioni dell'idrografia e contaminazione acque
- occupazione di suolo;
- emissione di rumore;
- asportazione della vegetazione;
- creazione di ostacoli all'avifauna;
- emissioni luminose
- frammentazione di habitat;
- inserimento di elementi estranei al contesto paesaggistico esistente;
- traffico indotto;
- creazione di posti lavoro.

9.1 impatto sull'atmosfera

Gli impatti ambientali su questa componente sono relativi a emissioni dei motori a combustione, polveri, rumore e vibrazioni. Lo stato attuale dell'area è caratterizzato da una scarsa urbanizzazione, in cui i livelli di qualità dell'aria per i diversi inquinanti considerati sono correlati eventualmente solo ed esclusivamente al traffico veicolare modesto lungo le strade vicinali.

FASE DI COSTRUZIONE	Alterazioni per contaminazione chimica dell'atmosfera	La contaminazione chimica dell'atmosfera si produce per la combustione del combustibile utilizzato dai mezzi d'opera per il trasporto di materiali e per i movimenti di terreno necessari alla costruzione dell'impianto con relativa emissione di gas di scarico (PM, CO, SO ₂ e NO _x). La costruzione di un impianto fotovoltaico utilizza un parco macchine estremamente ridotto, necessario fondamentalmente per le operazioni di posa in opera dei componenti di impianto. Pertanto l'emissione si può considerare di bassa rilevanza tanto da considerarsi nulla la sua incidenza sulle comunità vegetali e animali. L'impatto potenziale sulla qualità dell'aria, riconducibile alle suddette emissioni di inquinanti e particolato, consiste in un eventuale peggioramento della qualità dell'aria rispetto allo stato attuale, limitatamente agli inquinanti emessi in fase di cantiere.
	Alterazione per emissioni di polvere	Le emissioni di polvere, con conseguente emissione di particolato (PM ₁₀ , PM _{2.5}) in atmosfera, dovute al movimento ed alle operazioni di scavo dei macchinari d'opera, per il trasporto di materiali, lo scavo di canalette per i cablaggi ed è quantificabile in scarsamente significativo. Saranno comunque predisposte operazioni di umidificazione del suolo durante le operazioni al fine di limitare la diffusione di polvere.
FASE DI DIMISSIONE		Nella fase di dismissione l'impatto potenziale sulla qualità dell'aria sarà riconducibile alle emissioni di inquinanti e particolato limitatamente alla fase di cantiere, quindi ad una produzione temporanea di polveri per la movimentazione dei pannelli e per quella degli stessi mezzi. considerando che il "ripristino" avverrà in tempi estremamente limitati, è possibile affermare che le emissioni non avranno alcun tipo d'impatto
MISURE DI CONTENIMENTO	<p>le emissioni di inquinanti gassosi e polveri durante la fase di costruzione e dismissione, saranno contenute attraverso misure di carattere operativo e gestionale. Al fine di limitare le emissioni di gas sarà assicurato il corretto utilizzo di mezzi e macchinari e una loro regolare manutenzione. Dal punto di vista gestionale si limiterà la velocità dei veicoli e si eviterà di tenere inutilmente accesi i motori di mezzi e macchinari. Per quanto riguarda la produzione di polveri, saranno adottate, ove necessario, idonee misure a carattere operativo e gestionale, quali:</p> <p>Umidificazione del terreno nelle aree di cantiere e dei cumuli di inerti per impedire il sollevamento delle polveri, specialmente durante i periodi caratterizzati da clima secco;</p> <p>Riduzione della velocità di transito degli automezzi.</p>	

L'intervento risulta compatibile con gli standard ed i criteri per la tutela dell'atmosfera in quanto si configura come valida alternativa alla produzione di energia elettrica mediante lo sfruttamento delle fonti fossili, che, al contrario, sono fonti di emissioni inquinanti in atmosfera. Se si applicasse una valutazione LCA - Life cycle assessment, il confronto tra i cicli di vita semplificati di un'unità funzionale di energia (kWh) prodotta attraverso una centrale a carbone ed un impianto fotovoltaico, che considera anche le risorse consumate e le sostanze emesse per produrre un kWh di energia elettrica, le centrali elettriche a combustibile fossile non raggiungerebbero mai un rimborso energetico ed ambientale; l'energia fotovoltaica non solo raggiunge un rimborso in pochi mesi dal momento dell'installazione ma soprattutto fa anche uso di un combustibile che è gratis ed inesauribile.

In particolare l'impatto sulla qualità dell'aria può essere quantificato nel seguente modo:

La produzione di energia elettrica da combustibili fossili comporta l'emissione di sostanze inquinanti e gas con effetto serra. Tra questi il più rilevante è l'anidride carbonica. Il livello delle emissioni dipende dal combustibile e dalla tecnologia di combustione e controllo dei fumi. Di seguito sono riportati i fattori di emissione per i principali inquinanti emessi in atmosfera per la generazione di energia elettrica da combustibile fossile:

- **CO2 (anidride carbonica): 1.000 g/kWh;**
- **SO2 (anidride solforosa): 1,4 g/kWh;**
- **NO2 (ossidi di azoto): 1,9 g/kWh.**

Considerando, quindi, che ogni kWh (è prevista una produzione di energia immessa in rete di **119.592,18 [MWh/anno]**) prodotto da un sistema fotovoltaico sul lato di media tensione, evita l'emissione di 0,47 kg di anidride carbonica nell'ambiente, se ne deduce che l'impianto in esame eviterà quindi all'ambiente un'emissione totale di anidride carbonica pari a **56.687 t di CO2 l'anno** con i conseguenti effetti positivi indiretti sulla salute umana, e sulle componenti biotiche (vegetazione e fauna), nonché sui manufatti umani.

La definizione che meglio descrive termine di energia pulita è la trasformazione dell'energia solare in energia elettrica, trasformazione del tutto priva di emissioni dannose per l'atmosfera.

Si può affermare che l'impatto del futuro impianto, su questo elemento, sarà nullo.

9.2 impatto elettromagnetico

L'impatto elettromagnetico è in realtà un impatto dovuto solo indirettamente alla produzione di energia e legato alla realizzazione di linee elettriche per il convogliamento dell'energia prodotta dall'impianto.

Nel progetto in esame è prevista la realizzazione di cavidotti AT interrati, per il trasporto dell'energia dai pannelli alla sottostazione di connessione e consegna e la realizzazione di sottostazione di connessione e consegna, pertanto l'impatto elettromagnetico prodotto dall'impianto sarà dato appunto:

- dai cavidotti AT interrati;
- dalla stazione di connessione e consegna.

Alla luce dei risultati ottenuti ed illustrati nella relazione specialistica "Relazione di compatibilità elettromagnetica", si può escludere pericolo per la salute umana derivante dalla realizzazione dell'impianto.

9.3 impatto sul suolo

Uno dei principali impatti ambientali conseguenti alla realizzazione di un impianto fotovoltaico è costituito dalla sottrazione di suolo, altrimenti occupato da vegetazione naturale e semi-naturale o destinato ad uso agricolo.

Le scelte progettuali adottate in questo progetto, hanno l'obiettivo di ridurre l'impatto sul terreno.

Per quanto riguarda gli impatti su questa componente, questi si generano durante le fasi di scavo che sono limitati e superficiali. Non si prevedono grosse movimentazioni di materiale e/o scavi, necessari esclusivamente per la realizzazione dei cavidotti elettrici e delle fondazioni delle cabine e limitatamente, della recinzione. La posa delle strutture di supporto dei pannelli avverrà tramite pali in acciaio infissi e/o avvitati fino alla profondità necessaria evitando così ogni necessità di fondazioni in c.a e senza scavi e movimentazioni di terreno.

FASE DI COSTRUZIONE	<p>Durante questa fase non ci sono variazioni rispetto alle normali condizioni delle acque meteoriche I potenziali impatti legati a questa fase sono:</p> <ul style="list-style-type: none"> • presenza di mezzi per la sistemazione dell'area e disposizione dei moduli fotovoltaici; • realizzazione delle fondazioni attraverso operazioni di scavo e movimentazione terreni; • modificazione dello stato geomorfologico in seguito ai lavori di scavo; • perdita accidentale degli idrocarburi dai mezzi operanti. <p>In termini di occupazione di suolo le attività di cantiere saranno limitate e temporanee</p>
FASE DI ESERCIZIO	<p>Le aree da cementificare, per la posa in opera delle fondazioni, sono solamente quelle relative alla base delle cabine inverter ed alla cabina di consegna.</p> <p>La recinzione, i cancelli di ingresso e gli impianti perimetrali di allarme ed illuminazione, saranno infissi nel terreno.</p> <p>La struttura di fissaggio degli inseguitori, invece, è realizzata da profili in acciaio zincato a caldo infissi nel terreno previa battitura; nessuna cementificazione sarà necessaria per il loro fissaggio.</p> <p>La possibilità di impatto negativo connessa alla percolazione di sostanze contaminanti la sottostante falda freatica, viene totalmente esclusa in quanto le operazioni di manutenzione delle essenze messe a dimora e di quelle spontanee non prevedono l'utilizzo di diserbanti chimici ma operazioni di sfalcio meccanico.</p> <p>Altri potenziali impatti legati a questa fase sono identificabili nella perdita accidentale di idrocarburi dai mezzi utilizzati per la pulizia periodica dei pannelli.</p>
FASE DI DISMISSIONE	<p>Anche in questa fase, considerando il breve tempo da destinare alla “decommissioning” ed al ripristino dello stato dei luoghi, può ragionevolmente escludersi la presenza di significatività di impatti negativi che sono assimilabili a quelli previsti nella fase di costruzione, ovvero:</p> <ul style="list-style-type: none"> • presenza dei mezzi atti al ripristino dell'area ed alla progressiva rimozione dei moduli fotovoltaici; • Perdita accidentale di idrocarburi dai mezzi utilizzati per la rimozione dei componenti di impianto.
MISURE DI CONTENIMENTO	<p>Al fine di mantenere pressoché inalterate le proprietà chimico-fisiche dello strato superficiale del suolo si prevede il mantenimento di una copertura vegetale erbosa dei terreni.</p> <p>Tra le ulteriori misure di mitigazione per gli impatti potenziali legati alle fasi di costruzione e di dismissione è importante l'ottimizzazione del numero dei mezzi di cantiere previsti; è inoltre previsto l'utilizzo di kit anti inquinamento in caso di sversamenti accidentali dai mezzi</p>

9.4 rumore e vibrazioni

La relazione specialistica “**VOLT63_3_23 Relazione tecnica sull'impatto acustico**” riporta gli studi e le analisi relative a queste componenti ambientali.

9.5 impatto su flora, fauna, ecosistemi

Un impianto fotovoltaico può generare cambiamenti dell'ecosistema in funzione delle specificità del sito, della dimensione e della tipologia dell'impianto. Le alterazioni dei parametri chimico-fisici (ph del terreno, insolazione, piovosità, ecc..) dell'ecosistema possono essere introdotte con conseguenze dirette sulle comunità vegetali e animali manifestandosi attraverso la modifica degli equilibri fra le specie stesse.

FASE DI COSTRUZIONE	<p>Durante la fase di costruzione, i fattori più importanti da considerare per una stima degli effetti sulla fauna della zona, sono le possibili alterazioni da mettere in relazione con i movimenti e la sosta dei macchinari e del personale del cantiere, la generazione di rumori e polvere e l'alterazione degli habitat e dei periodi di nidificazione nel caso degli uccelli. I potenziali impatti legati a questa fase sono:</p> <ul style="list-style-type: none"> • Sottrazione e perdita diretta di habitat naturali (es. macchie, garighe, pseudosteppa) o di aree rilevanti dal punto di vista naturalistico; • Perdita di esemplari di specie di flora minacciata, contenuta in Liste Rosse; • Sottrazione di colture agricole di pregio (espanto di frutteti, oliveti secolari, vigneti tradizionali, ecc.); • Trasformazione permanente del territorio, in particolare delle aree semi-naturali ed agricole di pregio paesaggistico, per il rischio di mancata dismissione/smaltimento degli impianti, senza il successivo ripristino dello stato dei luoghi; <p>nel caso specifico, l'area territoriale dell'impianto NON presenta nessuna di queste specificità.</p> <p>Tenendo inoltre presente i risultati degli studi condotti su altri impianti fotovoltaici ed in funzione della fauna identificata, l'effetto dell'impatto, durante la fase di costruzione, è da considerarsi compatibile.</p> <p>La costruzione dei viali di servizio, delle canalizzazioni per le condutture elettriche e delle fondazioni, considerate le caratteristiche del territorio, non causeranno perdite agli habitat delle comunità faunistiche presenti nella zona. L'effetto delle attività di costruzione, pertanto, non è significativo.</p>
FASE DI ESERCIZIO	<p>La presenza sul territorio di un impianto fotovoltaico comporta conseguenze in termini ambientali rilevabili principalmente nella riflessione prodotta dai moduli e nella variazione del microclima; i potenziali impatti legati a questa fase sono quindi identificabili in:</p> <ul style="list-style-type: none"> • rischio incendio, a causa della crescita incontrollata di piante erbacee e/o arbustive spontanee. • rischio del probabile fenomeno "abbagliamento" e "confusione biologica" sull'avifauna migratoria; • Variazione del campo termico nella zona di installazione dei moduli durante la fase di esercizio; • Disturbo provocato dall'illuminazione notturna sulla fauna; <p>le soluzioni adottate per evitare tali impatti sono riportate nelle Misure di Contenimento</p>
FASE DI DISMISSIONE	<p>I potenziali impatti legati alle attività di dismissione sono gli stessi legati alle attività previste per la fase di costruzione, ad eccezione del rischio di sottrazione di habitat.</p>
MISURE DI CONTENIMENTO	<p>Al fine di ridurre od eliminare gli effetti negativi, saranno adottate le seguenti soluzioni tecniche:</p> <ul style="list-style-type: none"> • utilizzo di strutture di sostegno metalliche di sostegno dei pannelli fotovoltaici distanziate dal terreno così da garantire flussi convettivi d'aria e quindi evitare il surriscaldamento della zona sottostante i moduli. • celle fotovoltaiche ad alta efficienza ed assorbimento e bassa riflettanza superficiale riducendo così la quantità di luce riflessa e, conseguentemente, la probabilità di abbagliamento. • Il sito, sia in fase di cantiere che di esercizio, sarà raggiunto da viabilità già esistente; verrà in questo modo ridotta la sottrazione di ulteriore habitat; • Gli scavi per le opere di connessione saranno contenuti al minimo necessario, così come illustrato nel progetto Definitivo; • Riduzione della dispersione della luce verso l'alto (l'angolo che il fascio luminoso crea con la verticale non sarà superiore a 70°c). • Manutenzione del verde tramite operazioni di sfalcimento della vegetazione

9.6 impatto su beni culturali ed archeologici

Le indagini sugli eventuali impatti sui beni culturali presenti entro il raggio di 3 km dall'impianto sono riportati nelle relazioni specialistiche "VOLT63_3_16 Relazione Paesaggistica " e "VOLT63_3_18 Studio Impatti cumulativi".

Relativamente agli impatti sulle componenti archeologiche, si rileva che le aree di installazione dell'impianto agrivoltaico non ricadono in aree a rischio archeologico. Ai fini della corretta valutazione di eventuali interferenze od impatti si rimanda all'elaborato **VOLT63_3_29 Verifica Preventiva Archeologica**

9.7 impatto dovuto all'inquinamento luminoso

Sotto il profilo paesaggistico, altra componente soggetta a impatto estetico, la collocazione del progetto, la morfologia e l'assenza di sviluppo verticale, unitamente agli interventi di mitigazione percettiva delle strutture collocate consentono di ridurre o rendere pressoché nulla la visibilità delle aree dell'impianto.

Per quanto riguarda invece il fenomeno di abbagliamento, è noto che tale circostanza si registra esclusivamente per le superfici fotovoltaiche "a specchio" montate sulle architetture verticali degli edifici. Vista l'inclinazione contenuta, del progetto in oggetto si considera poco probabile un fenomeno di abbagliamento per gli impianti posizionati su suolo. Inoltre, i nuovi sviluppi tecnologici per la produzione delle celle fotovoltaiche, fanno sì che, aumentando il coefficiente di efficienza delle stesse, diminuisca ulteriormente la quantità di luce riflessa (riflettanza superficiale caratteristica del pannello), e conseguentemente la probabilità di abbagliamento.

9.8 impatto su acque superficiali e sotterranee

I pannelli fotovoltaici e le relative attività di posa non interferiranno con la falda, non trattandosi di fondazioni profonde; allo stesso modo anche gli altri elementi progettuali (fondazioni delle cabine e delle connessioni) saranno predisposti a profondità ridotte non interferenti con la falda. Di seguito i potenziali impatti sulla componente ambientale "Acque superficiali e sotterranee":

FASE DI COSTRUZIONE	Durante questa fase non vi è rilevanza sulle condizioni di deflusso delle acque meteoriche. I potenziali impatti legati a questa fase sono relativi all'eventuale perdita accidentale degli idrocarburi dai mezzi operanti e quindi alla potenziale percolazione di sostanze contaminanti nella sottostante falda freatica.
FASE DI ESERCIZIO	Il progetto non prevede modifiche all'orografia dell'area di intervento pertanto si escludono fenomeni di erosione dovuti alle acque meteoriche. Le movimentazioni di terreno consistono in limitati rimodellamenti al fine di eliminare lievi dislivelli e rendere uniforme la posa degli inseguitori fotovoltaici, garantendo il displuvio naturale delle acque meteoriche. Non saranno utilizzati diserbanti chimici per impedire la crescita delle essenze spontanee, in modo da eliminare ogni potenziale percolazione di sostanze contaminanti nella sottostante falda freatica
FASE DI DISMISSIONE	Anche in questa fase, considerando il breve tempo da destinare alla "decommissioning" ed al ripristino dello stato dei luoghi, si può ragionevolmente escludere la presenza di impatti negativi significativi.
MISURE DI CONTENIMENTO	Gli interventi di rimodellamento del terreno, limitati a regolarizzare le asperità eventualmente presenti, saranno predisposti al fine di organizzare un sistema di raccolta e incanalamento delle acque piovane verso i canali naturali esistenti. Tale sistema avrà il solo scopo di far confluire naturalmente le acque meteoriche all'esterno del campo, seguendo la pendenza del terreno, in modo da prevenire possibili ristagni ed allagamenti. La continua variazione della geometria dei moduli, specifica dell'impianto, evita il fenomeno, della concentrazione delle acque meteoriche associato agli impianti fissi al suolo, che potrebbe determinare fenomeni idrogeologici non sottovalutabili, fra i quali il principale e rappresentato da un rapido ed elevato deflusso superficiale.

9.9 impatto visivo e paesaggistico

Uno dei più importanti impatti che un progetto d'impianto fotovoltaico che si estende su una superficie notevole, genera sul territorio in cui si inserisce è proprio quello sulla componente Paesaggio.

Il concetto di paesaggio contiene in sé aspetti di tipo estetico/percettivo contemporaneamente ad aspetti ecologici e naturalistici, in quanto comprensivo di elementi fisicochimici, biologici e socio-culturali in continuo rapporto dinamico fra loro.

Occorre quindi effettuare una valutazione dell'inserimento ambientale dell'intervento in relazione alla componente visuale ovvero alla percezione che deriva dalla presenza dell'impianto stesso e da tutte quelle operazioni che provocano un cambiamento nella distribuzione della vegetazione e nella morfologia.

L'analisi del paesaggio viene circoscritta ad un'area delimitata da un raggio circa 3 km circostante l'impianto, su base cartografica di dettaglio e a seguito di specifici sopralluoghi, per valutare da dove esso potrebbe risultare visibile. Sono state effettuate simulazioni per la valutazione del potenziale impatto. L'area vasta dallo studio è caratterizzata visivamente al perimetro dalla presenza di aree a seminativo e oliveti;

La percezione visiva dell'impianto in progetto risulta essere bassa viste le caratteristiche orografiche della zona e la previsione di realizzazione di schermature vegetali che escludono all'osservatore la vista l'impianto fotovoltaico dalle strade pubbliche.

D’altro canto, la visibilità dell’Impianto, sul fondo paesaggistico, durante la fase di costruzione, è praticamente nulla, L’impatto causato avrà quindi una caratteristica temporanea e compatibile.

FASE DI COSTRUZIONE	<p>I principali impatti sulla qualità del paesaggio, durante la fase di funzionamento dell’impianto, saranno causati dalla presenza delle strutture e dei pannelli fotovoltaici.</p> <p>Durante la fase di cantiere i cambiamenti diretti al paesaggio ricevente derivano principalmente dalla perdita di suolo e vegetazione, alterazione della morfologia per poter consentire l'installazione delle strutture e delle attrezzature, la creazione della viabilità di cantiere. L'impatto visivo è generato dalla presenza delle strutture di cantiere, delle macchine e dei mezzi di lavoro e di eventuali cumuli di materiali.</p> <p>Da considerare che le attrezzature di cantiere, a causa della loro modesta altezza, non altereranno significativamente le caratteristiche del paesaggio e che l'area sarà occupata dai mezzi solo temporaneamente. Per ragioni di sicurezza, durante la fase di costruzione il sito di cantiere sarà illuminato durante il periodo notturno, anche nel caso in cui esso non sia operativo.</p>
FASE DI ESERCIZIO	<p>Durante la fase di esercizio il principale impatto sul paesaggio è riconducibile alla presenza fisica del parco fotovoltaico e delle strutture connesse. La dimensione prevalente degli impianti fotovoltaici in campo aperto è quella planimetrica, mentre l'altezza, se contenuta, fa sì che l'impatto visivo-percettivo in un territorio pianeggiante non sia generalmente di rilevante criticità; le strutture di sostegno metalliche su cui verranno montati i pannelli fotovoltaici hanno altezze tali da non far emergere rispetto al sistema delle siepi perimetrali.</p> <p>Pertanto, per quanto la vulnerabilità visiva del territorio in esame sia media, i risultati attesi relativi alla capacità di accoglienza visuale del paesaggio nei confronti dell’impianto è medio-bassa.</p>
FASE DI DISMISSIONE	<p>I potenziali impatti legati alle attività di dismissione sono gli stessi legati alle attività previste per la fase di costruzione</p>
MISURE DI CONTENIMENTO	<p>In fase di cantiere e in parte in fase di dismissione, Le aree verranno mantenute in condizioni di ordine e pulizia e saranno opportunamente delimitate e segnalate;</p> <p>Al termine dei lavori si provvederà al ripristino dei luoghi rimuovendo tutte le strutture di cantiere insieme agli stoccaggi di materiale;</p> <p>Si prevede la piantumazione di uliveto lungo il perimetro del campo fotovoltaico al fine di ridurre la percezione dei moduli fotovoltaici.</p> <p>Verrà evitata la sovra-illuminazione e verrà minimizzata la luce riflessa verso l'alto utilizzando apparecchi specificatamente progettati</p>

9.10 impatti sull’assetto socio-economico

Attraverso la realizzazione di un impianto agrivoltaico avanzato, si instaura un vero e proprio rapporto di sinergia tra il produttore proprietario del terreno e il produttore energetico, in quanto una parte della superficie continua ad essere coltivata e a produrre alimenti e reddito.

Parliamo quindi di integrazione del fotovoltaico nell’attività agricola, con installazioni che permettono di integrare il reddito aziendale e di evitare l’abbandono e/o la dismissione dell’attività produttiva.

Questa importante redditualità consentirà ai proprietari dei terreni di effettuare investimenti sul capitale fondiario, di rinnovare il parco macchine e di introdurre in azienda nuove tecnologie e indirizzi produttivi.

Il progetto non prevede il mantenimento dell’indirizzo produttivo estensivo (coltivazione di grano duro), bensì il passaggio ad un nuovo indirizzo produttivo intensivo di valore economico più elevato; la coltivazione del lavandino, la produzione di miele e di olio d’oliva garantiranno una redditività post-operam pari a **2.718,33€/ha**; si evince che la redditività della superficie agricola è notevolmente aumentata.

10. VALUTAZIONE DEGLI IMPATTI

10.1 cumulo con altri progetti

La DGR 2122/2012 “Indirizzi per l’integrazione procedimentale e per la valutazione degli impatti cumulativi di impianti di produzione di energia da fonti rinnovabili nella Valutazione di Impatto Ambientale” e D.D. 162/2014 della Regione Puglia “indirizzi applicativi per la valutazione degli impatti cumulativi di impianti di produzione di energia da fonti rinnovabili nella Valutazione di Impatto Ambientale – regolamentazione degli aspetti tecnici e di dettaglio” dispongono la verifica dei potenziali impatti cumulativi connessi alla presenza di impianti di produzione di energia rinnovabile.

Nella valutazione di impatti cumulativi va considerata la compresenza di impianti eolici e fotovoltaici al suolo per i quali:

- l’impianto risulta già in esercizio;
- le procedure abilitative sono già concluse;
- le procedure abilitative sono in corso di svolgimento.

Tale accertamento è effettuato tenendo conto di altri impianti da fonti rinnovabili presenti, alla data della presente relazione, nell’anagrafe FER georeferenziata disponibile sul SIT Puglia, nell’apposita sezione.

Inoltre, la D.D. 162/2014 definisce i vari tematismi da considerare per la valutazione degli impatti cumulativi:

- impatti visivo cumulativo (definizione di una zona di visibilità teorica nel raggio di 3 km dall’impianto proposto);
- impatto su patrimonio culturale e identitario (l’unità di analisi è definita dalle figure territoriali del PPTR contenute nel raggio di 3 km dall’impianto proposto);
- tutela della biodiversità e degli ecosistemi (ai fini della valutazione degli impatti cumulativi dovranno essere considerate le interferenze già prodotte o attese con le componenti – corridoi ecologici, nodi, ecc. - così come individuate dalla Rete Ecologica Regionale, definita dallo Scenario Strategico del PPTR, nonché le possibili interferenze con le aree protette presenti nelle vicinanze dell’area oggetto di intervento);
- Salute e pubblica incolumità (inquinamento acustico, elettromagnetico e di gittata)
- impatti cumulativi su suolo e sottosuolo (con riferimento al criterio A).

Infine, così come riportato nella D.D. 162/2014, ai fini della valutazione degli impatti cumulativi, gli impianti vanno considerati unitamente alle rispettive opere di connessione, le quali devono essere accuratamente analizzate nella valutazione degli impatti cumulativi, anche al fine di accertare l’ottimizzazione delle infrastrutture ed evitare eccessive concentrazioni che possono determinare un sovraccarico del territorio.

L’elaborato “VOLT63_3_18 Studio Impatti cumulativi” è sviluppato in virtù del fatto che l’impianto proposto, considerato in un contesto unitario, può anche non indurre impatti “significativi”; lo stesso, però, in un contesto territoriale ove sussistono in adiacenza altri impianti di simile tecnologia, può produrre “effetti” che possono accelerare il processo di saturazione della così detta “ricettività ambientale di un territorio”. E’ del tutto evidente che la “ricettività ambientale” è direttamente connessa a particolari componenti e condizioni ambientali e/o di vincolo, che ne determinano la “impronta ecologica” nel tempo.

In merito agli “impatti cumulativi” di impianti fotovoltaici, la normativa nazionale di cui al comma 2, art. 4 del D.Lgs 28/2011 ess.mm. ed ii., consente l’uso della facoltà, da parte delle Regioni, di disciplinare i casi in cui la presentazione di più progetti per la realizzazione di impianti localizzati nella medesima area o in aree contigue, sia da valutare in termini “cumulativi” nell’ambito delle procedure di verifica ambientale.

Si precisa che per quanto riguarda il tema III "Tutela delle biodiversità e degli ecosistemi", il sottotema II "contesto agricolo e colture di pregio" e il sottotema III "rischio idrogeologico" si rimanda alle relazioni specialistiche "VOLT63_3_31 Relazione Pedo-agronomica" e "VOLT63_3_25 Relazione idrologica".

Per ogni tema verrà individuata un'apposita AVIC (Aree Vaste ai fini degli Impatti Cumulativi), calcolata in base alla tipologia di impianto, al tipo di ricaduta che avrà sull'ambiente circostante e in relazione alle possibili interazioni con gli altri impianti presenti nell'area oggetto di valutazione, seguendo le indicazioni dell'Atto Dirigenziale n. 162 del 6 giugno 2014.

10.2 valutazione di impatti cumulativi

Sono qui analizzati i potenziali impatti cumulativi che l'impianto fotovoltaico può generare nei confronti di un'area vasta, su beni architettonici o archeologici.

Per ulteriori approfondimenti e per una visione d'insieme dello studio effettuato, si rimanda alle Carte di Visibilità e Modello di Intervisibilità e ai Modelli di Elevazione riportati nell'elaborato "VOLT63_3_18 Studio Impatti cumulativi"

10.3 impatti cumulativi visivi definizione di una zona di visibilità teorica

La valutazione degli impatti cumulativi visivi presuppone l'individuazione di una zona di visibilità teorica, definita come l'area in cui il nuovo impianto può essere teoricamente visto e dunque l'area all'interno della quale le analisi andranno ulteriormente specificate. Si può assumere preliminarmente un'area visibile o Area Vasta ai fini degli Impatti Cumulativi (AVIC) definita da un raggio di almeno 3 Km dall'impianto proposto.

L'AVIC con buffer di 3 km riferito al perimetro delle aree di intervento comprende porzioni dei territori dei comuni di Alberona, Pietra Montecorvino e Lucera.



Figura 55 individuazione AVIC



Figura 56 individuazione AVIC su base cartografica con Indice di Visibilità

Partendo dallo studio delle figure territoriali del PPTR all'interno dell'area teorica di 3 km, sono stati selezionati, in seguito sopralluoghi e ad uno studio del territorio, i **POI** Point Of Interest, cioè i Beni di interesse storico culturale e VIR (Vincoli In Rete).

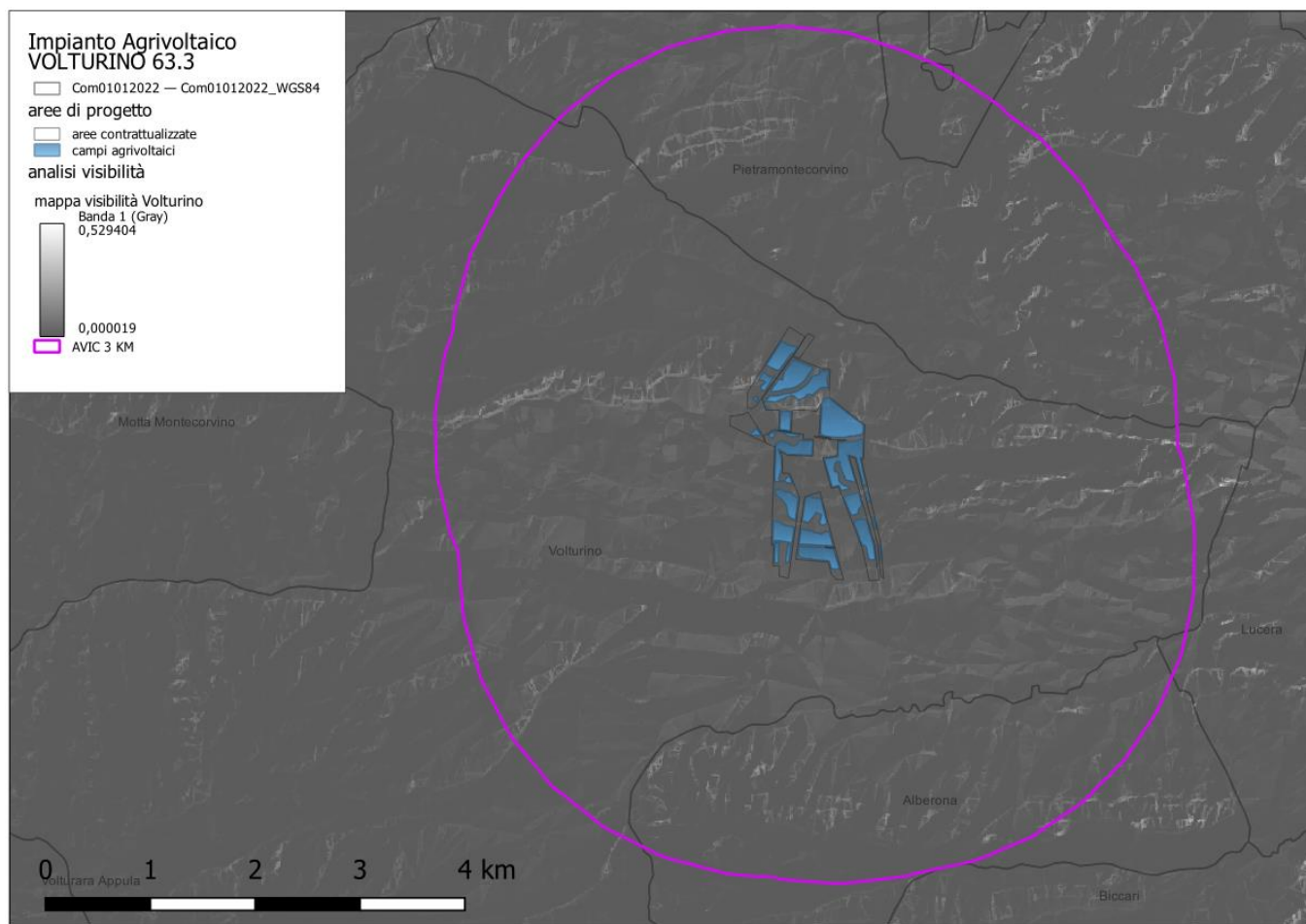

Figura 57 beni storico culturali presenti in AVIC

Da ogni punto è stato effettuato lo studio di visibilità mediante 3 passaggi:

- sopralluogo;
- redazione di carte di visibilità;
- modelli di intervisibilità ;

Successivamente sono stati elaborati i modelli di elevazione relativi ai campi di visibilità riscontrati.

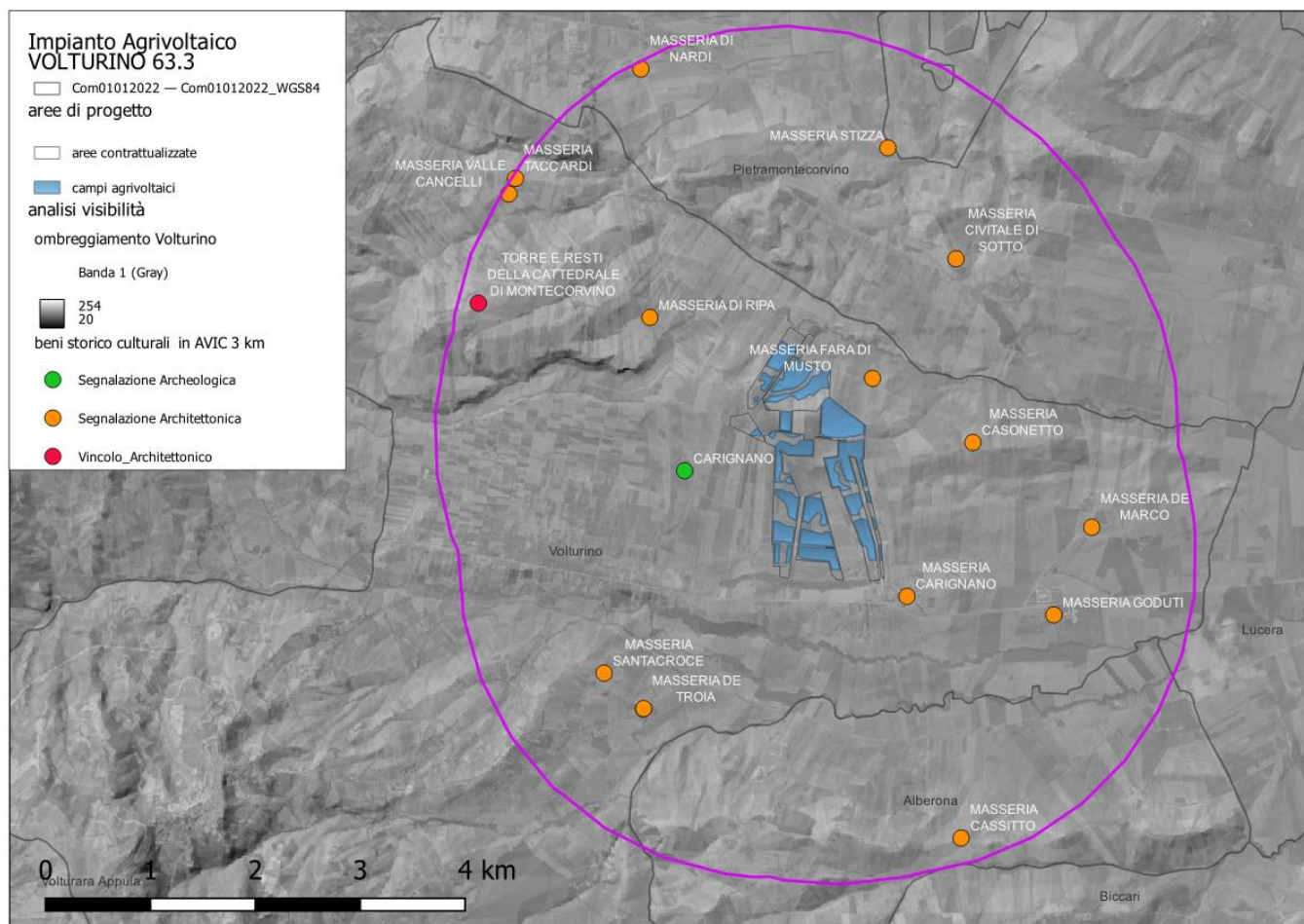
Sono stati confrontati i risultati e si è giunti al risultato finale.

La redazione delle carte di visibilità è stata eseguita attraverso la Viewshed Analysis.

L'analisi, eseguita ponendo l'osservatore in corrispondenza di ciascun bene di interesse naturalistico, percettivo e storico architettonico individuato, ha restituito varie carte di visibilità.

La lettura delle carte è riferita in base a vari gradi di visibilità; I toni più chiari rappresentano i punti più visibili dall'osservatore, mentre i toni più scuri rappresentano una visibilità più bassa, così come riportato nella legenda.

Le carte riportano inoltre i sistemi dei tracciati di Intervisibilità teorici riscontrati tra i vari campi dell'impianto e le emergenze individuate.

Sulla base dei risultati ottenuti sono stati elaborati modelli di elevazione lungo le sezioni di intervisibilità, specificate e riportate sulla mappa, condotte per tutti i punti di osservazione, che hanno permesso di verificare

ulteriormente quanto già elaborato attraverso la Viewshed Analysis e soprattutto di comprendere la morfologia del sito.

L'analisi di visibilità tiene conto della sola orografia del suolo prescindendo dall'effetto di occlusione visiva data dalla vegetazione e da eventuali strutture esistenti, in modo da consentire una mappatura dell'area di studio, non legata a fattori stagionali, soggettivi o contingenti (parliamo quindi di INTERVISIBILITA' TEORICA).

Tale analisi risulta oltremodo cautelativa dal momento che nella realtà gli elementi antropici, nonché naturalistici presenti nel territorio, riducono notevolmente la percezione di un oggetto estraneo nell'ambiente. Pertanto, i risultati ottenuti nella realtà, grazie alle mitigazioni previste (arbusti e vegetazione) garantiranno una mitigazione assoluta della visibilità diretta; l'impianto potrebbe non risultare visibile dai punti da cui nell'analisi teorica risultava percepibile.



Figura 58 Carta di Visibilità e AVIC 3 km

Le aree più chiare sono quelle con un indice di visibilità maggiore all'interno dell'area di studio

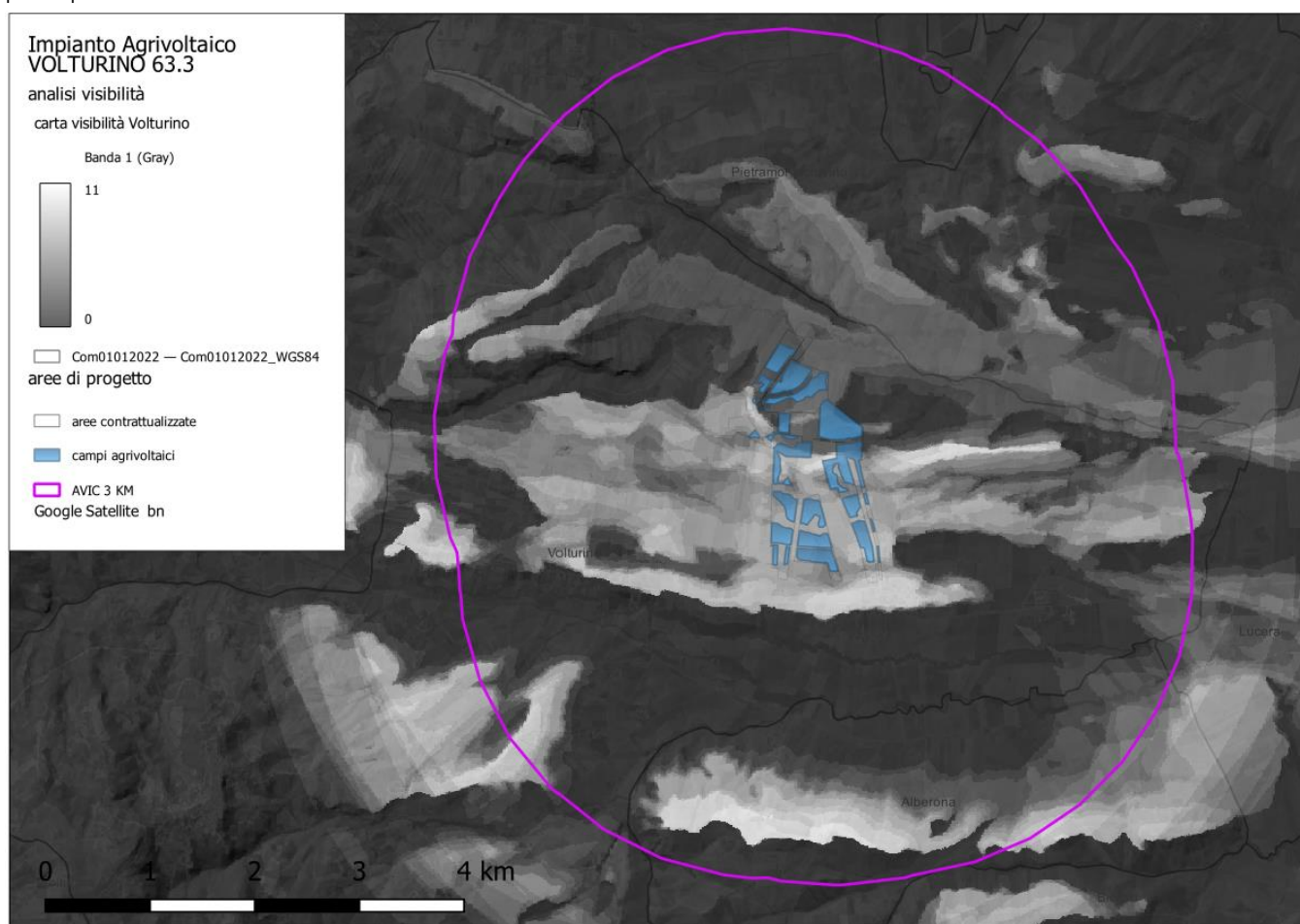

Figura 59 Carta di Visibilità e beni in AVIC

Le aree più chiare sono quelle con maggiore visibilità teorica verso l'area d'impianto

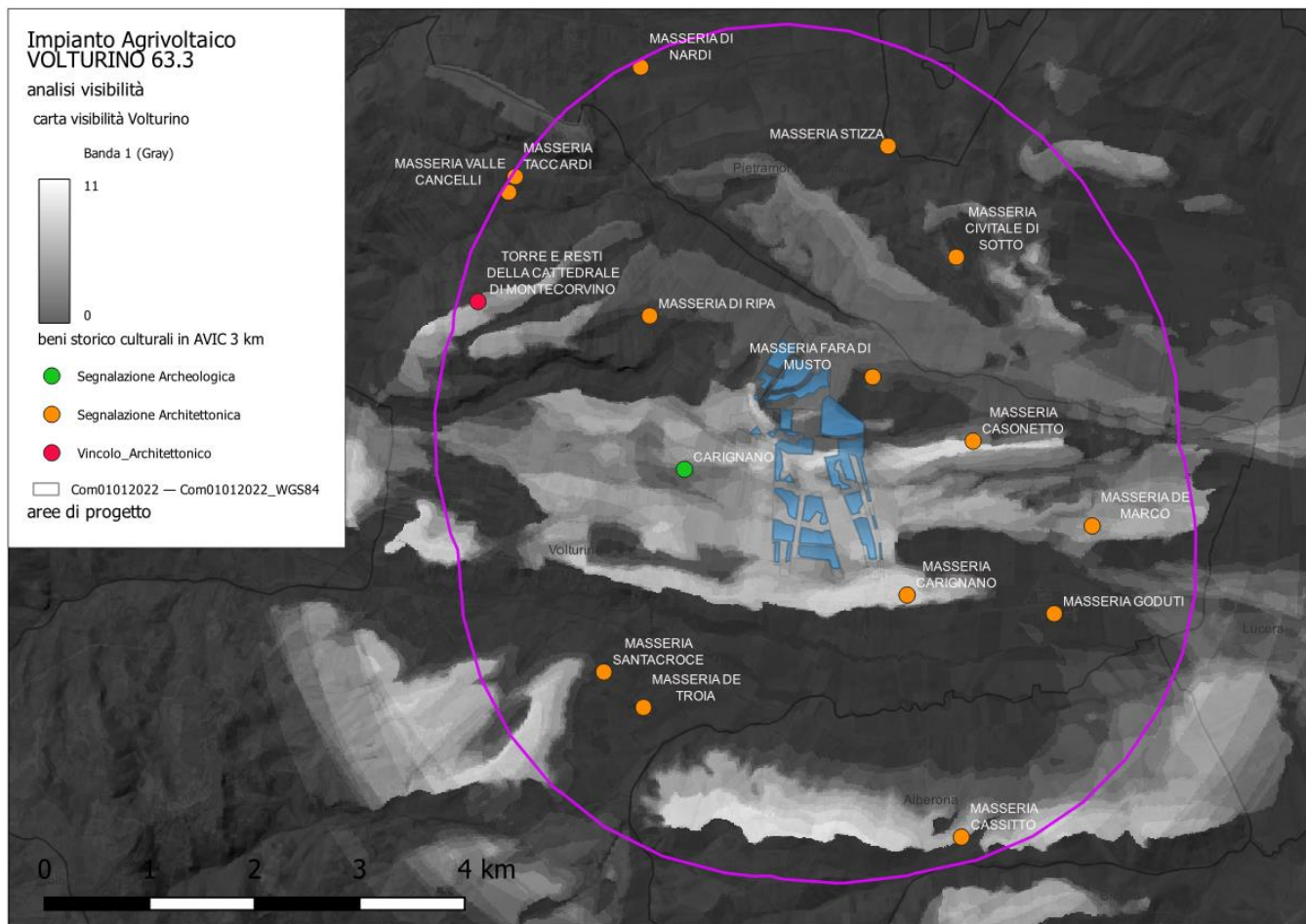

Figura 60 tracciati di intervisibilità rilevati in AVIC 3 km

Si riporta la tabella con i risultati della visibilità teorica dal POI verso l'area d'impianto.

CODICE	COMUNE	DENOMINAZI	tipologia di vincolo	Visibilità teorica
FG003858	ALBERONA	MASSERIA CASSITTO	Segnalazione Architettonica	
FG004403	LUCERA	MASSERIA STIZZA	Segnalazione Architettonica	
FG004312	PIETRAMONTECORVINO	MASSERIA CIVITALE DI SOTTO	Segnalazione Architettonica	X
FG004303	PIETRAMONTECORVINO	MASSERIA DI NARDI	Segnalazione Architettonica	
FG004292	VOLTURINO	MASSERIA CARIGNANO	Segnalazione Architettonica	X
FG004291	VOLTURINO	MASSERIA VALLE CANCELLI	Segnalazione Architettonica	
FG004290	VOLTURINO	MASSERIA TACCARDI	Segnalazione Architettonica	
FG004289	VOLTURINO	MASSERIA DI RIPA	Segnalazione Architettonica	
FG004285	VOLTURINO	MASSERIA FARA DI MUSTO	Segnalazione Architettonica	X
FG004284	VOLTURINO	MASSERIA CASONETTO	Segnalazione Architettonica	X
FG004283	VOLTURINO	MASSERIA DE MARCO	Segnalazione Architettonica	X
FG004282	VOLTURINO	MASSERIA GODUTI	Segnalazione Architettonica	
FG004281	VOLTURINO	MASSERIA DE TROIA	Segnalazione Architettonica	
FG004280	VOLTURINO	MASSERIA SANTACROCE	Segnalazione Architettonica	
FG003859	VOLTURINO	MASSERIA DE TROIA-EX DON ROCCO	Segnalazione Architettonica	
ARK0654	VOLTURINO	TORRE E RESTI DELLA CATTEDRALE DI MONTECORVINO	Vincolo Architettonico	X

I risultati dell'analisi definiscono i seguenti scenari relativi alla percezione visiva dei siti di impianto:

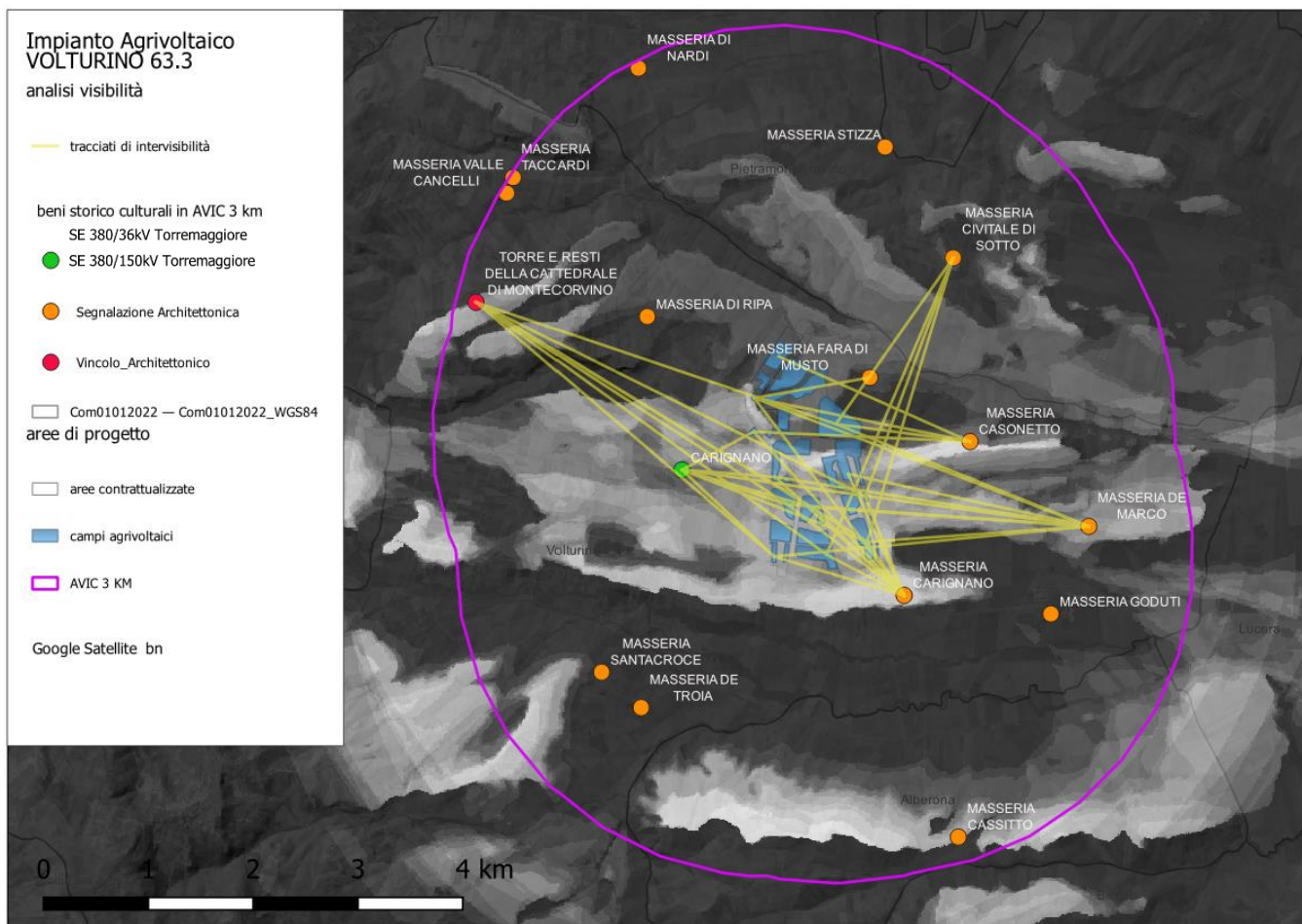
- A.** la maggior parte dei siti di impianto sono potenzialmente visibili dai seguenti beni localizzati entro i 2 km dalle aree di progetto:
- MASSERIA CIVITALE DI SOTTO
 - MASSERIA CARIGNANO
 - MASSERIA FARA DI MUSTO
 - MASSERIA CASONETTO
 - MASSERIA DE MARCO
- B.** dal sito della Torre e dei resti della Cattedrale di Montecorvino, localizzato a circa 3 km dall'area di intervento e posto ad una quota di circa 470 m.s.l.m, si rivela una potenziale visibilità diretta verso i siti di impianto.

Gli elementi antropici, nonché quelli naturalistici presenti nel territorio, operano come barriere riducendo notevolmente la percezione; la percezione effettiva dai punti sensibili presenti nell'Area Vasta sarà pressoché nulla sia per la presenza di manufatti e di alberature, sia per le mitigazioni previste in progetto (ulivi).

L'impianto quindi sarà scarsamente visibile dai punti da cui nell'analisi teorica risultava visibile.



Figura 61 modello elevazione tipo



Figura 62 simulazione della visibilità delle aree d'impianto dalla Torre e dai resti della Cattedrale di Montecorvino

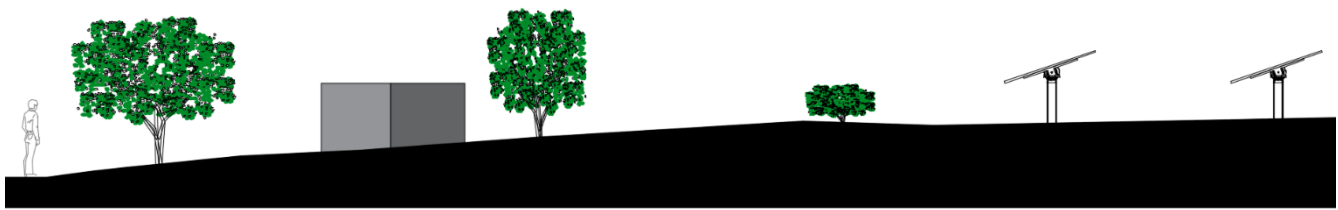

Figura 63 sezione territoriale tra le aree di impianto e il sito della Torre e dei resti della Cattedrale di Montecorvino

Sulla base dei risultati ottenuti sono stati elaborati modelli di elevazione lungo le sezioni di intervisibilità, specificate e riportate sulla mappa, condotte per tutti i punti di osservazione, che hanno permesso di verificare ulteriormente quanto già elaborato attraverso la Viewshed Analysis e soprattutto di comprendere la morfologia del sito.

L'analisi di visibilità tiene conto della sola orografia del suolo prescindendo dall'effetto di occlusione visiva data dalla vegetazione e da eventuali strutture esistenti, in modo da consentire una mappatura dell'area di studio, non legata a fattori stagionali, soggettivi o contingenti (parliamo quindi di INTERVISIBILITA' TEORICA).

Tale analisi risulta oltremodo cautelativa dal momento che nella realtà gli elementi antropici, nonché naturalistici presenti nel territorio, riducono notevolmente la percezione di un oggetto estraneo nell'ambiente. Pertanto, i risultati ottenuti nella realtà, grazie alle mitigazioni previste (arbusti e vegetazione) garantiranno una mitigazione assoluta della visibilità diretta; l'impianto potrebbe non risultare visibile dai punti da cui nell'analisi teorica risultava percepibile.

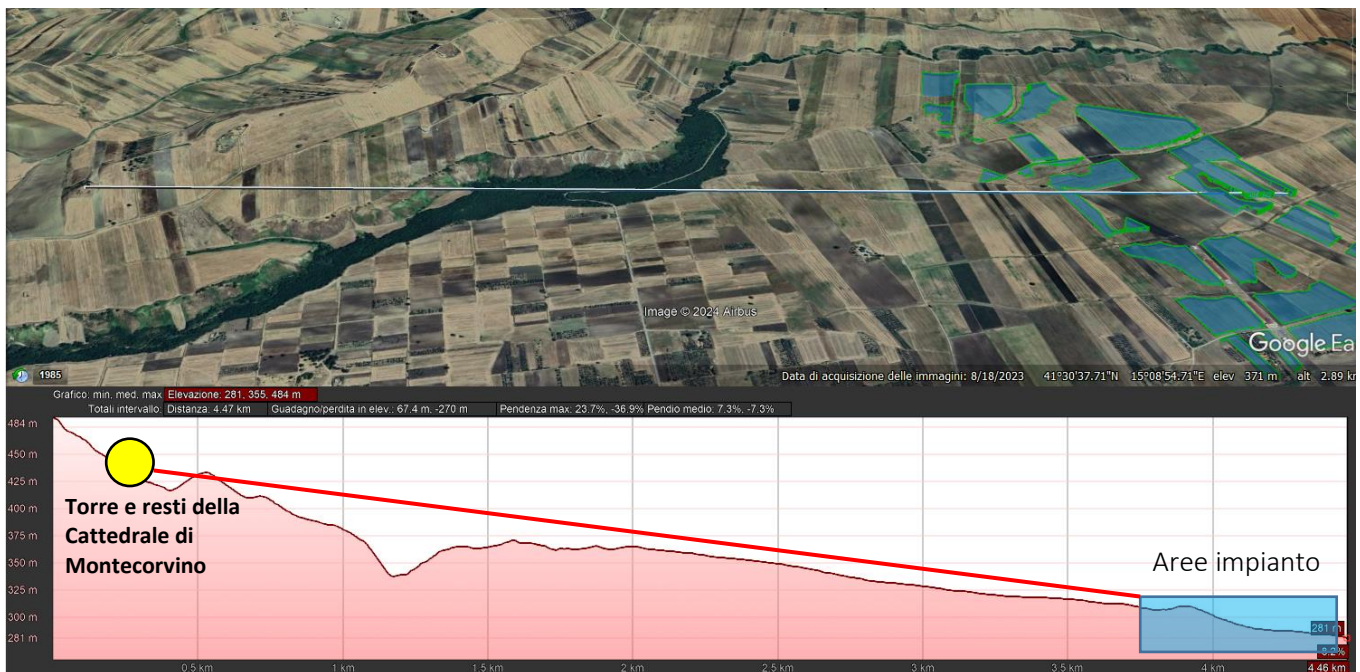
Ad eccezione di pochi casi, quindi, l'area di impianto NON risulta visibile dai Punti Sensibili di Osservazione; L'orografia del terreno, le costruzioni, le alberature presenti e la distanza dal punto di vista dell'osservatore NON ne permettono la percezione visiva diretta.

Dall'analisi è emerso che l'impianto oggetto di autorizzazione non interferisce quindi sulle strutture paesaggistiche del territorio e non modifica il potenziale mantenimento o sviluppo delle stesse.

L'analisi comprende anche l'aspetto ambientale, paesaggistico e territoriale. Il progetto è stato determinato in modo tale che i benefici dovuti alla produzione energetica da fonti rinnovabili non fossero superati dall'impatto sul paesaggio.

L'impostazione progettuale permette l'integrazione della produzione di energia rinnovabile con il contesto territoriale e la piantumazione perimetralmente all'impianto mitigherà naturalmente la percezione visiva e lo sviluppo della biodiversità nell'area di impianto.

10.4 impatto cumulativo su patrimonio culturale e identitario

Il PPTR nelle Schede d’Ambito Paesaggistico individua una serie di invarianti strutturali ovvero una serie di sistemi e componenti che strutturano la figura territoriale. La valutazione paesaggistica dell’impianto ha considerato le interazioni dello stesso con l’insieme degli impianti, presenti nel territorio di riferimento, sotto il profilo della vivibilità, della fruibilità e della sostenibilità che la trasformazione dei progetti proposti produce sul territorio. Si è quindi partiti dal riconoscimento delle invarianti strutturali che connotano le figure territoriali definite nelle schede d’ambito del PPTR per verificare che il cumulo prodotto dagli impianti presenti nella unità di analisi non interferisca con le regole di riproducibilità delle stesse invarianti. I fattori di rischio e gli elementi di vulnerabilità riscontrati in questo contesto si possono riferire all’alterazione e alla compromissione della leggibilità dei mosaici agro-ambientali e all’Occupazione antropica delle superfici naturali degli alvei dei corsi d’acqua, Abbandono e progressivo deterioramento delle strutture, dei manufatti e dei segni delle pratiche rurali tradizionali, dell’edilizia e dei manufatti della riforma. Uno dei possibili elementi di salvaguardia e di riproducibilità delle invarianti strutturali è nella tutela dei mosaici agrari e nella salvaguardia dell’integrità dei profili morfologici che rappresentano riferimenti visuali significativi nell’attraversamento dell’ambito e dei territori contermini.

L’intervento proposto NON interviene o modifica questi elementi; l’organizzazione dei campi fotovoltaici e la loro disposizione planimetrica mantiene inalterata la maglia particellare del territorio, senza apportare modifiche al disegno originale delle partizioni agrarie esistenti.



Figura 64 mappa sovrapposizione campi fotovoltaici alla maglia agraria

10.5 impatto cumulativo su biodiversita' e ecosistemi

Per quanto riguarda lo studio degli impatti cumulativi sulla tutela della biodiversità e degli ecosistemi, si rileva che i siti di progetto sono esterni alle perimetrazioni delle aree della Rete Natura 2000.



Figura 65 mappa RETE NATURA 2000

La realizzazione dell’impianto agrivoltaico “**VOLTURINO 63.3**” non genera interazioni negative con tali aree; il REGOLAMENTO REGIONALE 22 dicembre 2008, n. 28 “Modifiche e integrazioni al Regolamento Regionale 18 luglio 2008, n. 15, in recepimento dei “Criteri minimi uniformi per la definizione di misure di conservazione relative a Zone Speciali di Conservazione (ZCS) e Zone di Protezione Speciale (ZPS)” introdotti con D.M. 17 ottobre 2007”, prevede infatti il ricorso alla procedura di Valutazione di Incidenza Ambientale (VINCA), esclusivamente per la realizzazione di impianti eolici entro un’area buffer di 500 m dal perimetro delle aree tutelate e per l’installazione di impianti eolici, fotovoltaici e biomasse all’interno del perimetro di:

- Siti di Importanza Comunitaria (SIC)
- Zone di Protezione Speciale (ZPS)

Important Bird Areas (IBA).

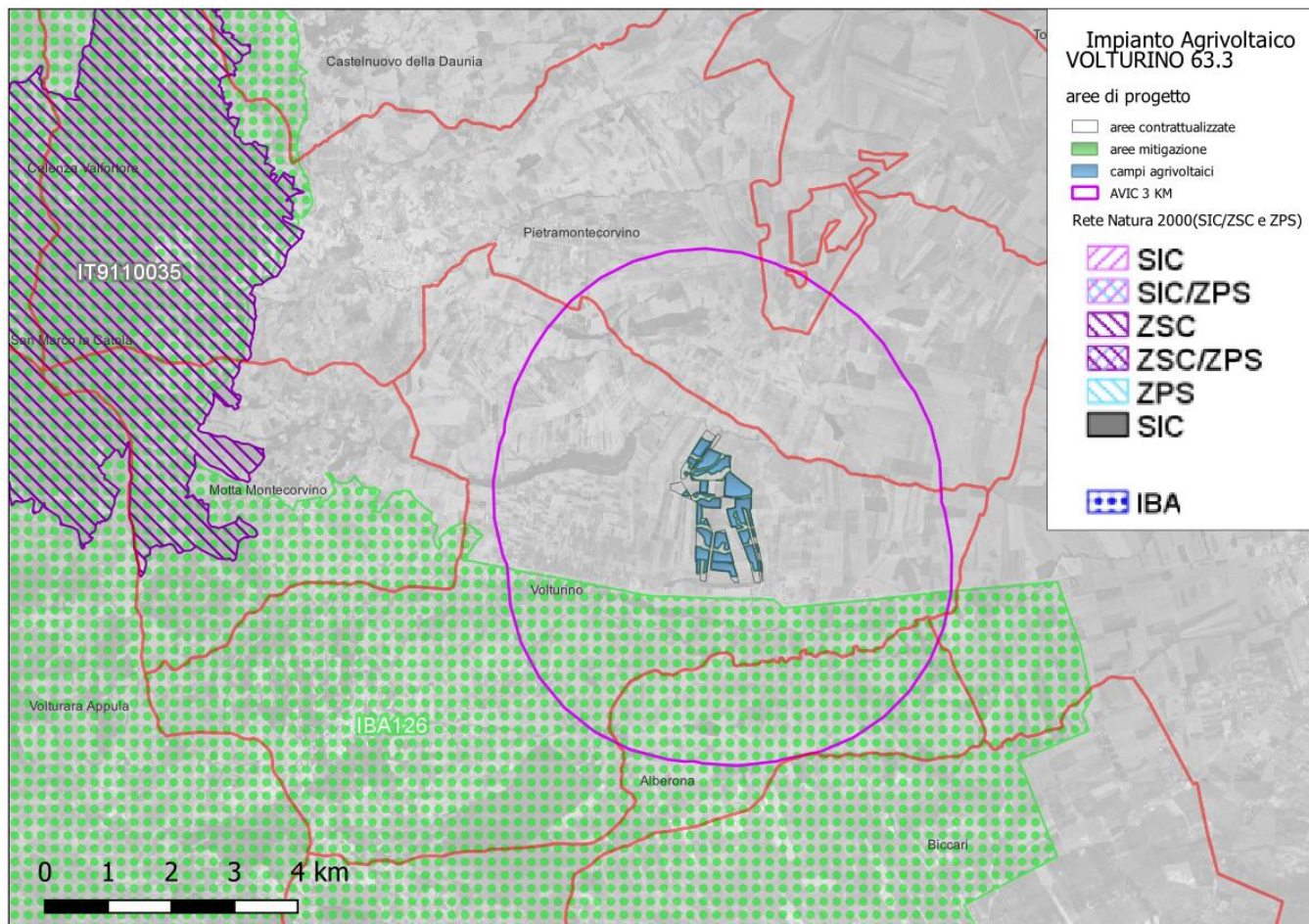
Per la verifica delle interferenze con il sistema delle Aree Protette, Rete Natura 2000 e Ulivi Monumentali, consultare il seguente file: VOLT63_3_09 Tavola vincoli Rete Natura 2000.

10.6 impatto cumulativo su suolo e sottosuolo

La Valutazione di Impatto cumulativa legata al consumo e all'impermeabilizzazione di suolo, deve tener conto anche del rischio di sottrazione suolo fertile e di perdita di biodiversità dovuta all'alterazione della sostanza organica del terreno. L'analisi è condotta in base alle istruzioni applicative dell'allegato tecnico della DETERMINAZIONE DEL DIRIGENTE SERVIZIO ECOLOGIA Regione Puglia del 6 giugno 2014, n. 162, contenenti la "Definizione dei criteri metodologici per l'analisi degli impatti cumulativi per impianti FER" che prevede la verifica del **CRITERIO A "impatto cumulativo tra impianti fotovoltaici"**.

In base a tale criterio si definiscono:

SIT = Σ (superfici impianti Fotovoltaici realizzati ed autorizzati con provvedimenti conclusi con pareri favorevoli di compatibilità ambientale e/o con pareri di esonero da procedura di VIA)

AVA = Area di Valutazione Ambientale (AVA) nell'intorno dell'impianto, al netto delle aree non idonee (da R.R. 24 del 2010) in m²

si calcola tenendo conto:

- **S₁** = Superficie dell'impianto preso in valutazione in m²
- **R** raggio del cerchio avente area pari alla superficie dell'impianto in valutazione $R = (S_1/\pi)^{1/2}$

Per la valutazione dell'Area di Valutazione Ambientale (AVA) si ritiene di considerare la superficie di un cerchio (calcolata a partire dal baricentro dell'impianto fotovoltaico in oggetto), il cui raggio è pari a 6 volte R, ossia:

$RAVA = 6 R$ da cui $AVA = \pi R_{AVA}^2$ - aree non idonee

AVA definisce la superficie all'interno della quale è richiesto di effettuare una verifica consistente nel calcolo dell'indice di seguito espresso:

Indice di Pressione Cumulativa: $IPC = 100 \times SIT / AVA$

Per quanto riguarda l'impatto cumulativo su suolo e sottosuolo, come previsto dai criteri metodologici per l'analisi degli impatti cumulativi per impianti FER, è stato ricavato il cerchio AVA (Area di Valutazione Ambientale) avente centro coincidente con il baricentro dell'impianto oggetto di valutazione.

Per la valutazione dell'area AVA si è considerata la superficie del cerchio il cui raggio è pari a 6 volte R ovvero il raggio del cerchio avente area pari alla superficie dell'impianto in valutazione.

I dati acquisiti dai portali:

- <https://va.mite.gov.it/it-IT/Ricerca/Via;>
- [http://webapps.sit.puglia.it/;](http://webapps.sit.puglia.it/)
- <https://va.mite.gov.it/it-IT/Procedure/ViaElenco/27/14,>

documentano l'assenza di impianti fotovoltaici esistenti, autorizzati od in fase di valutazione all'interno dell'AVA.

Il calcolo dell'Indice di Pressione Cumulativa è pertanto il seguente:



Figura 66 aree NON idonee interne all'AVA DGR 2122 da portale <http://webapps.sit.puglia.it/>

Il calcolo del valore ICP relativo al Settore Nord è il seguente:

INDICI	VALORI
S _{IT}	0 mq
S _I	818.400 mq
R	510 mq
RAVA	3.062 mq
Aree Non idonee	2.650.866 mq
AVA	26.811.534 mq
IPC	0,00%

Il valore derivante è pari a 0, pertanto la realizzazione dell'impianto rispetta il suddetto criterio A.

Per la verifica consultare la relazione **VOLT63_3_18 Studio Impatti cumulativi** e l'elaborato grafico **VOLT63_3_10b Tavola Aree e siti non idonei DGR 2122;**

Si evince quindi un'indicazione di assenza di criticità; l'esito favorevole del criterio abbinato agli interventi di "mitigazione" proposti permetterà di ridurre e/o annullare i potenziali effetti negativi.

Si ritiene infatti che un impianto fotovoltaico, caratterizzato da misure di "mitigazione" adeguate, possa positivamente garantire un corretto grado di "ricettività ambientale" del progetto rispetto al contesto territoriale ed ambientale.

CRITERIO B – Eolico con Fotovoltaico

il criterio B non risulta applicabile in quanto l’impianto proposto è della categoria fotovoltaica e non eolica. Infatti il Criterio B indicato dalla determina riguarda l’impatto tra gli aerogeneratori in istruttoria (ovvero di progetto, che nel caso specifico non è di pertinenza) e gli impianti fotovoltaici appartenenti al dominio di cui al par. 2 della determina. Pertanto il criterio non verrà valutato.

10.7 misure di mitigazione degli impatti

Le misure di mitigazione hanno l’obiettivo di ridurre o contenere gli impatti ambientali negativi previsti in termini ambientali e paesaggistici.

L’Elaborato “**VOLT63_3_31 Relazione Pedo-agronomica**” specifica la previsione di piantumazione nel perimetro dell’impianto, sia per mitigare visivamente l’intervento sia per non alterare quello che è il paesaggio circostante a vocazione agricola, con una fascia perimetrale produttiva ad.

È previsto l’impianto di un oliveto intensivo di circa 12.500 piante di olivo della varietà Cipressino a doppia fila lungo la recinzione per una superficie totale di 11.29.26 Ha, con una distanza fra pianta e pianta pari a 2 m.



Figura 67 aree perimetrali di mitigazione

L'immagine successiva rappresenta un esempio di intervento di schermatura visiva che sarà adottata nelle fasce perimetrali ai campi fotovoltaici.

L'ulivo Cipressino ha un notevole vigore vegetativo, a rapido accrescimento e con tipico portamento assurgente e chioma raccolta, che evidenzia notevole tendenza a germogliare dal basso, formando spontaneamente una struttura colonnare con branche e germogli che si spingono verso l'alto; le piante possono raggiungere i 3,5 m di altezza e tale caratteristica fa sì che vengano impiegate soprattutto per realizzare efficaci barriere frangivento e visive.

La percezione visiva diretta degli impianti, così come verificato nel capitolo impatti cumulativi visivi, si avrà esclusivamente in una scala territoriale molto ravvicinata corrispondente alla visibilità diretta dalle strade pubbliche perimetrali alle aree d'intervento.

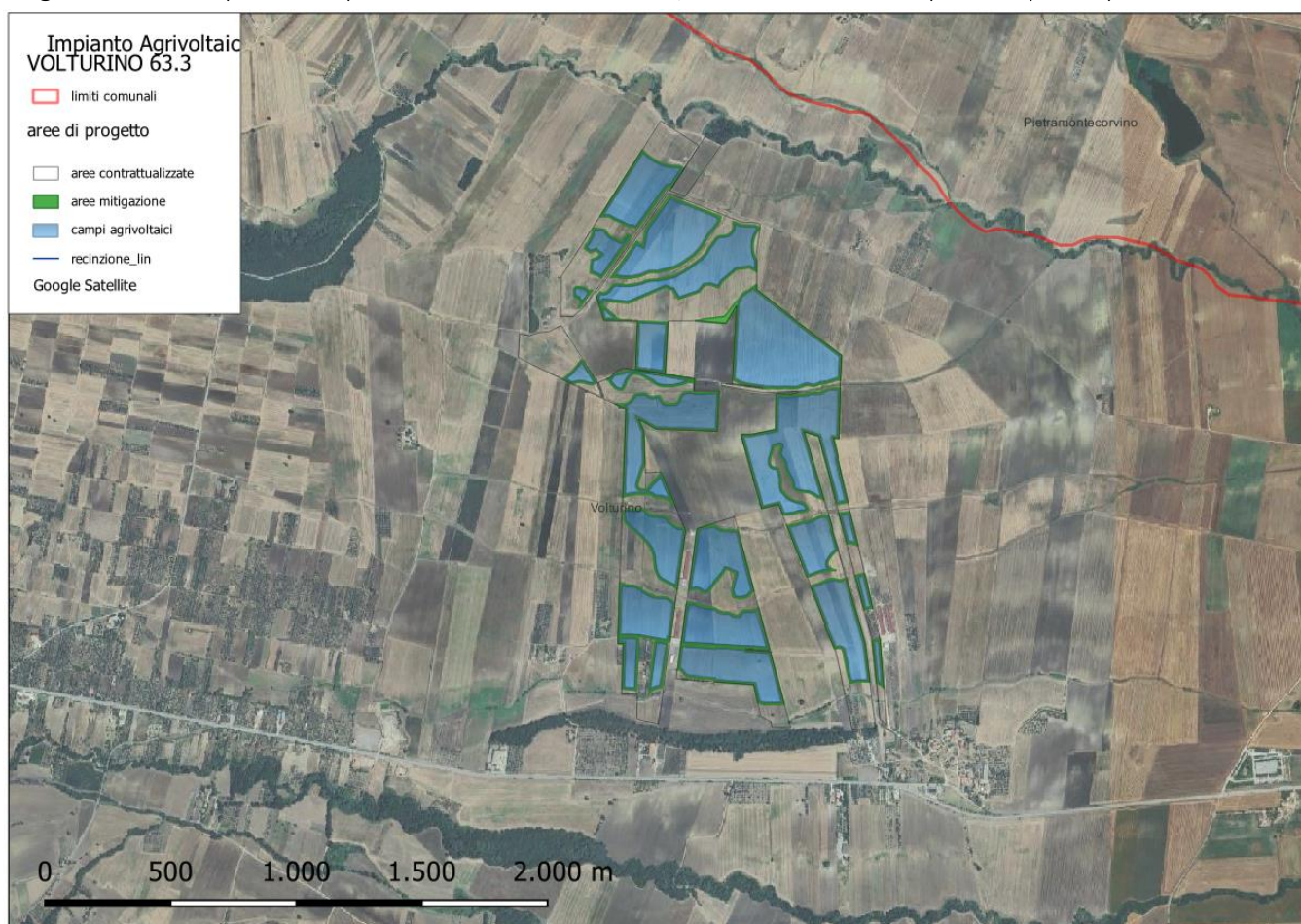
Tramite la piantumazione dell'uliveto intensivo con ulivi cipressini, la visibilità dell'impianto, anche a scala ravvicinata, sarà nulla.



Figura 68 esempio di mitigazione visiva con filare di ulivo cipressino

Per implementare ulteriormente la mitigazione dell'intervento ed il suo inserimento ambientale sono previste le seguenti misure:

- La recinzione prevede aperture che consentano il passaggio della piccola/media fauna;
- Sono state progettate strutture ancorate al terreno tramite pali in acciaio infissi e/o avvitati fino alla profondità necessaria evitando così ogni necessità di fondazioni in c.a. che oltre a porre problemi di contaminazione del suolo in fase di costruzione creano la necessità di un vero piano di smaltimento e di asporto in fase di ripristino finale. Inoltre, l'utilizzo di questa tecnica consente di coltivare il terreno adiacente ai pali.
- Le direttrici dei cavidotti, interni ed esterni all'impianto, seguono i percorsi delle vie di circolazione, al fine di ridurre gli scavi per la loro messa in opera.
- Le vie di circolazione interne saranno realizzate con materiali e/o soluzioni tecniche in grado di garantire un buon livello di permeabilità, evitando l'uso di pavimentazioni impermeabilizzanti, prediligendo ad esempio ghiaia, terra battuta, o stabilizzato semipermeabile, del tipo macadam, con l'ausilio di geo-tessuto con

funzione drenante.

L'insieme delle soluzioni progettuali sono coerenti con le caratteristiche e requisiti individuati dalle "Linee Guida in materia di Impianti Agrivoltaici" pubblicate dal MITE tanto che l'impianto "VOLTURINO 63.3" è classificabile come Agrivoltaico Avanzato; in particolare, sono soddisfatti i criteri A, B, C, D ed E in quanto:

- REQUISITO A: l'impianto rientra nella definizione di "agrivoltaico", con una configurazione spaziale ed opportune scelte tecnologiche tali da consentire l'integrazione fra attività agricola e produzione elettrica e valorizzare il potenziale produttivo di entrambi i sottosistemi;
- REQUISITO B: Il sistema agrivoltaico è esercito, nel corso della vita tecnica dell'impianto, in maniera da garantire la produzione sinergica di energia elettrica e prodotti agricoli;
- REQUISITO C: l'impianto agrivoltaico adotta soluzioni integrate innovative con moduli elevati da terra;
- REQUISITO D - Sistemi di Monitoraggio:
 - D.1) il risparmio idrico;
 - D.2) la continuità dell'attività agricola, ovvero: l'impatto sulle colture, la produttività agricola per le diverse tipologie di colture o allevamenti e la continuità delle attività delle aziende agricole interessate.
- REQUISITO E: dotazione di un sistema di monitoraggio che, oltre a rispettare il requisito D, consenta di verificare il recupero della fertilità del suolo, il microclima, la resilienza ai cambiamenti climatici.

Nel dettaglio, come riportato nell'elaborato VOLT63_3_34 - PIANO COLTURALE, sono soddisfatti i seguenti requisiti:

REQUISITO A.1:

- Superficie destinata all'attività agricola (Sagri): 81,85 ettari
- Superficie totale del sistema agrivoltaico (Stot): 92,71 ettari
- Rapporto conformità criterio A1 (Sagri/Stot) 88,29 %

REQUISITO A.2:

- Superficie totale di ingombro dell'impianto agrivoltaico (Spv): 32,99 ettari;
- Superficie totale del sistema agrivoltaico (Stot): 92,71 ettari
- LAOR = 35,59 % ≤ 40%

REQUISITO B.1:

Il progetto non prevede il mantenimento dell'indirizzo produttivo estensivo (coltivazione di grano duro) associato alla viticoltura, bensì il passaggio ad un nuovo indirizzo produttivo intensivo di valore economico più elevato.

redditività ante-operam €/ha **453,00**

redditività post-operam €/ha **2.718,33**

REQUISITO B.2:

- Producibilità elettrica FVagri: 1,29 GWh/ha/year;
- Producibilità elettrica FVstandard: 0,83 GWh/ha/year;
- Rapporto FVagri e FVstandard = 155,91 % ≥ 60%

REQUISITO C:

L'IMPIANTO AGRIVOLTAICO ADOTTA SOLUZIONI INTEGRATE INNOVATIVE CON MODULI ELEVATI DA TERRA.

Nel caso specifico dell'impianto agrivoltaico oggetto della presente relazione, avendo un'altezza minima superiore a 2,1 m del pannello dal terreno, possiamo affermare che in base a quanto in precedenza detto, l'impianto viene classificato come "AGRIVOLTAICO AVANZATO di tipo 1".

REQUISITO D ed E:

il Piano Colturale prevede attività di Monitoraggio che permetta di verificare le prestazioni del sistema agrivoltaico con particolare riferimento alle seguenti condizioni di esercizio (REQUISITO D) e di verificare il recupero della fertilità del suolo, il microclima, la resilienza ai cambiamenti climatici (REQUISITO E).

Come riportato nell'elaborato "VOLT63_3_34 - PIANO COLTURALE" i requisiti D ed E sono soddisfatti.

Pertanto, il progetto si candida con il rispetto dei requisiti A, B, C, D ed E all'accesso ai contributi per i progetti attuativi di investimento Piano Nazionale di Ripresa e Resilienza (PNRR).

10.8 Ricognizione fotografica e simulazione degli interventi

A seguito della verifica condotta al cap. 10.3, emerge che la visibilità potenziale verso i siti di impianto si ha, in modo prevalente entro l’ambito dei 2 km e dai terreni che ricoprono circa il 30% dell’AVIC di 3 km riferita alla fascia centrale con sviluppo da Est-Ovest, mentre la visibilità è molto limitata relativamente al Settore Nord.

L’immagine seguente rappresenta graficamente il gradiente della visibilità potenziale all’interno dell’AVIC verso i siti di impianto. Le aree con colorazione gialla tendente alle tonalità più chiare, identificano luoghi con maggiore visibilità dell’impianto.



Figura 69 livelli di visibilità interni a AVIC 3 km

La scelta dei punti di ripresa per l’elaborazione delle simulazioni dell’impatto visivo conseguente alla realizzazione dell’intervento, è stata quindi effettuata dagli spazi pubblici accessibili, cioè dalla rete delle strade comunali e provinciali presenti nel contesto di indagine.

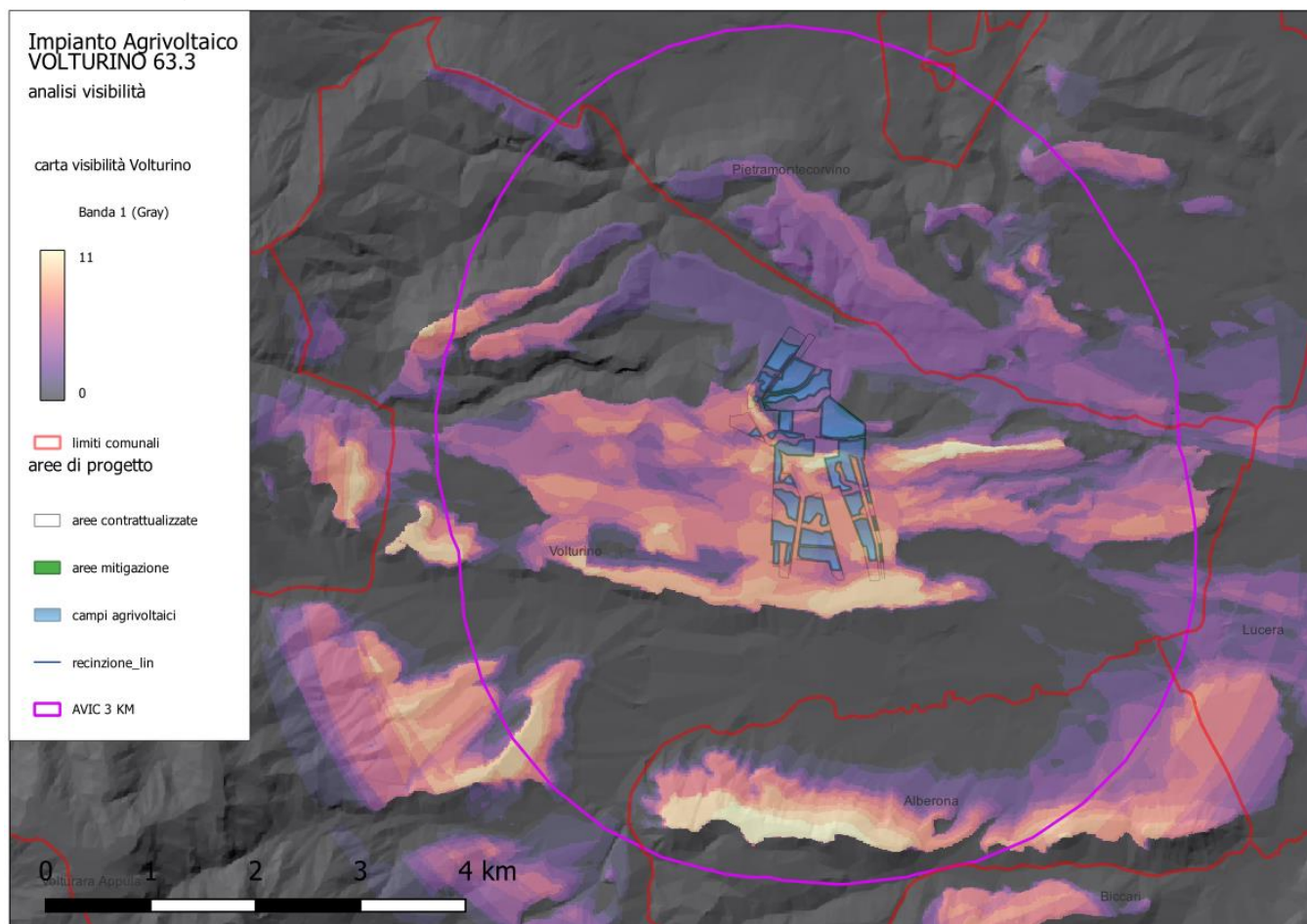

Figura 70 rete strade pubbliche e aree impianto

I punti di ripresa hanno le seguenti coordinate:

1	41°31'0.67"N	15° 9'2.28"E	località Torre di Montecorvino
2	41°30'7.06"N	15°11'15.12" E	C.da parco Giovenco
3	41°29'36.67"N	15°11'42.05"E	Strada Statale 17
4	41°30'52.96"N	15°13'15.26"E	SP 18
5	41°28'35.16"N	15°11'36.92"E	Contrada Maitine
6	41°30'33.96"N	15°10'9.81"E	SC Selvapiana

Le seguenti immagini rappresentano una simulazione delle opere di mitigazione visiva.

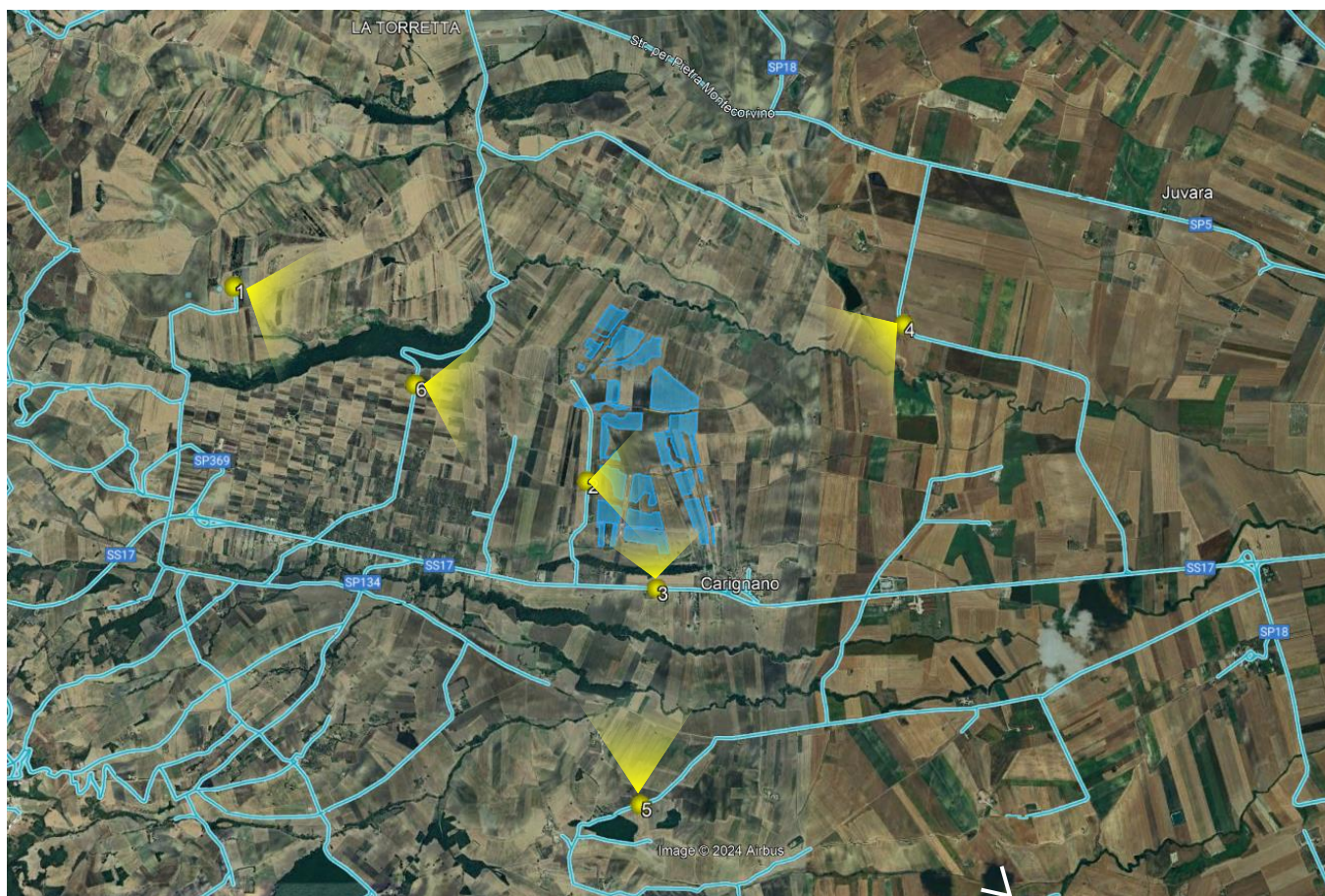
Foto punto ripresa 1 41°31'0.67"N 15° 9'2.28"E

località Torre di Montecorvino



Foto punto ripresa 2 41°30'7.06"N 15°11'15.12" E

C.da parco Giovenco

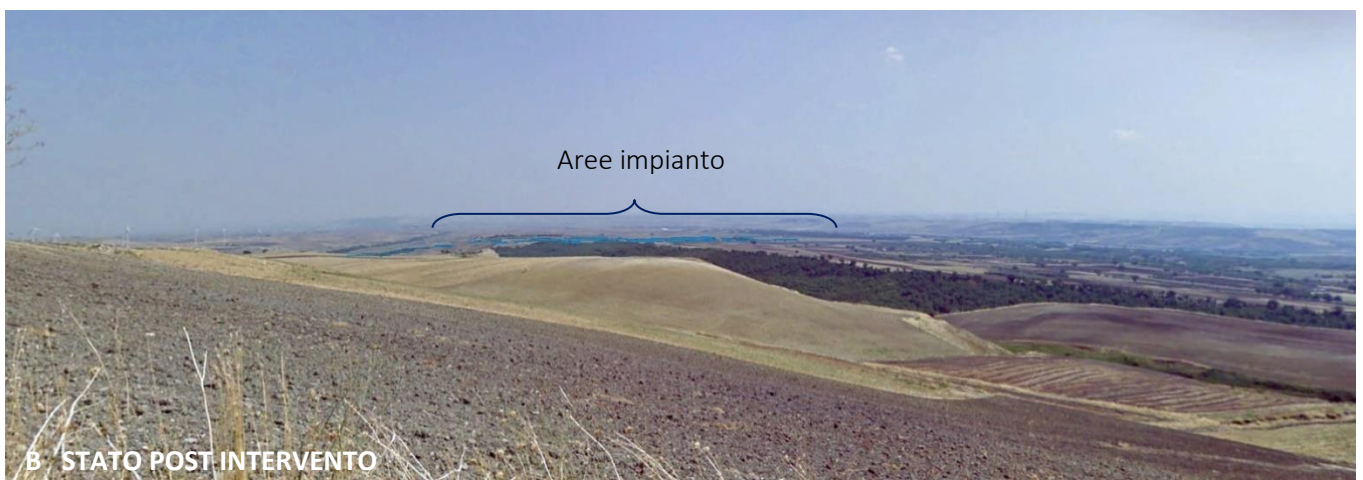

Foto punto ripresa 3 41°29'36.67"N 15°11'42.05"E

Strada Statale 17



Foto punto ripresa 4 41°30'52.96"N 15°13'15.26"E SP 18



Foto punto ripresa 5 41°28'35.16"N 15°11'36.92"E

Contrada Maitine



Foto punto ripresa 6 41°30'33.96"N 15°10'9.81"E

SC Selvapiana



10.9 Esito della Valutazione degli Impatti

la valutazione degli impatti ambientali del progetto prevede uno specifico schema analitico e metodologico finalizzato a definire l'interazione dei fattori di impatto, identificati ai precedenti paragrafi, sulle componenti e quindi gli effetti positivi o negativi su queste. In particolare, individuate le varie fasi ed i potenziali impatti si è proceduto alla loro caratterizzazione in base ai seguenti parametri:

- la **PROBABILITÀ** o tempo di persistenza dell'impatto, cioè la possibilità che esso avvenga o si verifichi;
- la **REVERSIBILITÀ/IRREVERSIBILITÀ** dell'impatto, cioè la possibilità/modalità di tornare allo stato e alle condizioni iniziali.

Ciascuno di questi parametri è definito in base ad un indice/livello di rilevanza.

La sintesi delle analisi riferite alle differenti componenti ambientali, paesaggistiche e antropiche è riportata nella seguente tabella:

		valutazione impatti negativi nelle fasi di					
		costruzione		esercizio		dismissione	
		P	R	P	R	P	R
componente	fattori di impatto						
atmosfera	emissione di polveri in atmosfera;	N		N		N	
	emissione di inquinanti in atmosfera;	N		N		N	
ambiente idrico	modificazioni dell'idrografia	PP	BT	PP	LT	N	
	contaminazione acque	N		N		N	
agenti fisici	emissioni elettromagnetiche;	N		N		N	
	emissione di rumore;	PP	BT	N		PP	BT
suolo	emissioni luminose	N		PP	LT	N	
	occupazione di suolo;	PP	BT	PP	LT	N	
flora e fauna	asportazione della vegetazione;	P	LT	PP	LT	N	
	creazione di ostacoli all'avifauna;	PP	BT	N		N	
	frammentazione di habitat;	PP	BT	N		N	
paesaggio	interferenze con beni storici, culturali ed archeologici	N		N		N	
	alterazioni assetto percettivo	N		PP	LT	N	
sistema antropico	traffico indotto;	PP	BT	N		PP	BT
	creazione di posti lavoro.	P	BT	P	LT	P	BT

P= Indice di Probabilità o tempo di persistenza
La probabilità dell'impatto è la possibilità che esso avvenga o si verifichi a seguito delle attività

Nessun Impatto
Impatto Poco Probabile
Impatto Probabile

N
PP
P

R= Indice di Reversibilità
La reversibilità dell'impatto è la possibilità/modalità di tornare allo stato e alle condizioni iniziali

Breve Termine
Lungo Termine
Irreversibile

BT
LT
IRR

Nel complesso, l'impatto generato dall'impianto fotovoltaico nelle sue fasi di vita, sulle componenti paesaggistiche, culturali ed ambientali, può considerarsi molto limitato e reversibile nel tempo. La realizzazione dell'intervento può comunque generare effetti positivi in termini di sostenibilità ambientale grazie alla produzione di energia elettrica da fonte rinnovabile ed in termini di innovazione ambientale innescata dalle culture agricole introdotte.

10.10 piano di monitoraggio

Il Piano di Monitoraggio Ambientale è integralmente riportato nella relazione specialistica "VOLT63_3_19 Piano di monitoraggio ambientale" allegata al progetto.

10.11 alternative zero-non realizzare l'impianto

L'analisi dell'evoluzione dei sistemi antropici e ambientali in assenza della realizzazione del progetto (ossia la cosiddetta opzione zero) è analizzata nel presente paragrafo, con riferimento alle componenti ambientali considerate nel SIA.

L'analisi è volta alla caratterizzazione dell'evoluzione del sistema nel caso in cui l'opera non venisse realizzata al fine di valutare la miglior soluzione possibile dal punto di vista ambientale, sociale ed economico.

Alla base di tale valutazione è presente la considerazione che, in relazione alle attuali linee strategiche nazionali ed europee che mirano a incrementare e rafforzare il sistema delle "energie rinnovabili", nuovi impianti devono comunque essere realizzati.

La mancata realizzazione di qualsiasi progetto alternativo atto a incrementare la produzione energetica da fonti rinnovabili, porta infatti delle ricadute negative in termini di poca flessibilità del sistema. A livello globale tali ricadute negative vanno comunque ad annullare i benefici associati alla mancata realizzazione del progetto (benefici intesi in termini di mancato impatto sulle componenti ambientali).

L'esercizio della nuova infrastruttura è caratterizzato da una totale assenza di emissioni di inquinanti e gas serra (CO₂).

In generale i benefici ambientali ottenibili dall'adozione di sistemi fotovoltaici sono proporzionali alla quantità di energia prodotta, supponendo che questa vada a sostituire l'energia altrimenti fornita da fonti convenzionali.

Per produrre un chilowattora elettrico vengono bruciati mediamente l'equivalente di 2.56 kWh sotto forma di combustibili fossili e di conseguenza emessi nell'aria circa 0.43 kg di anidride carbonica (fattore di emissione del mix elettrico italiano alla distribuzione).

Si può dire quindi che ogni kWh prodotto dal sistema fotovoltaico evita l'emissione di 0.43 kg di anidride carbonica. Questo ragionamento può essere ripetuto per tutte le tipologie di inquinanti.

La mancata realizzazione del progetto non consentirebbe il risparmio di inquinanti e gas serra per la produzione di energia elettrica.

In generale il principale impatto sull'ambiente associato alla fase di esercizio di un impianto agrovoltaiico è quello relativo all'occupazione di suolo.

Nello specifico, la realizzazione del progetto in esame prevede gradi di integrazione ed innovazione (superfici destinate all'uso agricolo, altezza dei moduli da terra e sistemi di supporto dei moduli), che permettono di massimizzare le sinergie produttive tra i sottosistemi fotovoltaico e colturale, e garantire funzioni aggiuntive alla sola produzione energetica e agricola, finalizzate al miglioramento delle qualità ecosistemiche del sito.

La realizzazione del progetto prevede l'installazione di strutture che potranno essere comunque dismesse a fine esercizio senza implicare particolari complicazioni di ripristino ambientale dell'area in esame. La mancata realizzazione del progetto comporterebbe, data la stagnazione della imprenditoria agricola locale, il mantenimento delle aree sottoutilizzate dal punto di vista agricolo con conseguenze negative.

La mancata realizzazione del progetto comporterebbe il mantenimento dello stato di attuale dell'area. Per quanto riguarda, poi, la componente paesaggio la mancata realizzazione del progetto eliminerebbe gli impatti riconducibili alla presenza dei moduli dell'impianto fotovoltaico. Il nuovo impianto andrebbe comunque ad inserirsi in un contesto paesaggistico già caratterizzato dalla presenza di impianti fotovoltaici.

La mancata realizzazione del progetto non esclude la possibilità che altri impianti siano comunque realizzati, anche maggiormente impattanti per localizzazione.

La realizzazione del progetto comporta effetti positivi in termini di incremento di disponibilità energetica da fonti rinnovabili e risparmio di inquinanti e gas serra nel ciclo di produzione di energia elettrica.

In caso di non realizzazione del progetto, la quota energetica che potrebbe fornire l'impianto fotovoltaico deriverà da fonti fossili con le conseguenti ripercussioni in termini di qualità dell'aria ambiente (emissioni di inquinanti).

11. CONCLUSIONI

Le analisi di valutazione effettuate relative alla soluzione progettuale evidenziano che l'opera non incide in maniera sensibile sulle componenti ambientali. Le scelte progettuali rispondono alla volontà del proponente di eliminare e/o contenere tutti i possibili impatti sulle varie componenti ambientali. Gli impatti che sono emersi sono pressoché nulli, e dove presenti, si manifestano in fase di cantiere e di dismissione; hanno cioè una natura reversibile e transitoria e comunque per tempi assai limitati. Così si rileva per gli effetti sull'atmosfera, sul suolo e sul rumore.

Le componenti flora e fauna, che comunque non presentano punti di riconosciuti valori naturalistici, non subiranno incidenze significative a seguito dell'attività svolta. L'impianto infatti così come dislocato non produrrà alterazioni all'ecosistema, trattandosi di zona agricola adiacente ad altri impianti fotovoltaici.

La componente socio-economica sarà invece influenzata positivamente dallo svolgimento dell'attività in essere, comportando una serie di benefici economici e occupazionali diretti e indotti sulle popolazioni locali.

Il progetto non prevede il mantenimento dell'indirizzo produttivo estensivo (coltivazione di grano duro) associato alla viticoltura, bensì il passaggio ad un nuovo indirizzo produttivo basato su un oliveto intensivo, la piantumazione di filari di piante officinali tra i trackers e l'attività di apicoltura che comporterà nel complesso un aumento della redditività della superficie agricola di circa **2.718,33€/ha**.

Ricadute positive sono inoltre sostanzialmente correlate alla produzione di energia da fonte solare che riduce quasi a zero gli impatti ambientali rispetto impianti alimentati da combustibili fossili non rinnovabili.

L'analisi effettuata ha permesso di valutare il valore intrinseco e la vulnerabilità delle componenti studiate, pervenendo al calcolo della sensibilità globale dell'intervento che ha evidenziato la sua non criticità.

Il tecnico