

**REGIONE  
PUGLIA**

Dipartimento Ambiente, Paesaggio e Qualità Urbana

Sezione Autorizzazioni Ambientali

## ATTO DIRIGENZIALE

Codifica adempimenti L.R. 15/08 (trasparenza)	
Ufficio istruttore	Sezione Autorizzazioni Ambientali
Tipo materia	ALTRO
Materia	ALTRO
Sotto Materia	ALTRO
Riservato	NO
Pubblicazione integrale	NO
Obblighi D.Lgs 33/2013	NO
Tipologia	Nessuno
Adempimenti di inventariazione	NO

***N. 00292 del 25/06/2024 del Registro delle Determinazioni della AOO 089***

**Codice CIFRA (Identificativo Proposta): 089/DIR/2024/00310**

**OGGETTO:** [ID VIP 9076] - Parco agrovoltaico, della potenza di 55 MW e delle relative opere di connessione alla RTN, da realizzarsi nei Comuni di San Giovanni Rotondo e San Marco in Lamis (FG).

Istanza per il rilascio del Provvedimento di VIA statale ex art. 23 del D.lgs. n. 152/2006 e ss.mm.ii.

Proponente: FLYNIS PV 20 S.r.l.

U

REGIONE PUGLIA

COPIA CONFORME ALL'ORIGINALE DIGITALE  
Protocollo N.0319974/2024 del 26/06/2024  
AOO.RP - Class: 14.20  
Firmatario: Giuseppe Angelini, Marco Notarnicola



Il giorno 25/06/2024, in Bari,

## IL DIRIGENTE DELLA STRUTTURA PROPONENTE

### VISTI:

- la L. 7 agosto 1990, n. 241 e ss.mm.ii., recante “Nuove norme in materia di procedimento amministrativo e di diritto di accesso ai documenti amministrativi”;
- il D.P.R. 28 dicembre 2000, n. 445 e ss.mm.ii., recante “Testo unico delle disposizioni legislative e regolamentari in materia di documentazione amministrativa”;
- il D.Lgs. 7 marzo 2005, n. 82 e ss.mm.ii., recante “Codice dell’Amministrazione Digitale”;
- il D.Lgs. 30 marzo 2001, n. 165 e ss.mm.ii., recante “Norme generali sull’ordinamento del lavoro alle dipendenze delle amministrazioni pubbliche”;
- il D.P.R. 16 aprile 2013, n. 62 e ss.mm.ii., recante “codice di comportamento dei dipendenti pubblici, a norma dell’articolo 54 del decreto legislativo 30 marzo 2001, n. 165”;
- la L. 6 novembre 2012, n. 190 e ss.mm.ii., recante “Disposizioni per la prevenzione e la repressione della corruzione e dell’illegalità nella pubblica amministrazione”;
- il D.Lgs. 14 marzo 2013 n. 33 e ss.mm.ii., recante “Riordino della disciplina riguardante il diritto di accesso civico e gli obblighi di pubblicità, trasparenza e diffusione di informazioni da parte delle pubbliche amministrazioni”;
- il D.lgs. 30 giugno 2003, n. 196 e ss.mm.ii., “Codice in materia di protezione dei dati personali ((, recante disposizioni per l’adeguamento dell’ordinamento nazionale al regolamento (UE) n. 2016/679 del Parlamento europeo e del Consiglio, del 27 aprile 2016, relativo alla protezione delle persone fisiche con riguardo al trattamento dei dati personali, nonché alla libera circolazione di tali dati e che abroga la direttiva 95/46/CE))”;
- la D.G.R. 7 dicembre 2020, n. 1974 e ss.mm.ii., recante “Adozione del Modello organizzativo MAIA 2.0. Approvazione Atto di Alta Organizzazione”;
- il D.P.G.R. 22 gennaio 2021, n. 22 e ss.mm.ii., recante “Adozione Atto di Alta Organizzazione. Modello Organizzativo "MAIA 2.0"”;
- la D.G.R. 15 settembre 2021, n. 1466 recante l’approvazione della Strategia regionale per la parità di genere, denominata “Agenda di Genere”;
- la D.G.R. 3 luglio 2023, n. 938 recante “D.G.R. n. 302/2022 Valutazione di impatto di genere. Sistema di gestione e di monitoraggio. Revisione degli allegati”;
- la D.G.R. 5 ottobre 2023, n. 1367 recante “Conferimento incarico di direzione della Sezione Autorizzazioni Ambientali afferente al Dipartimento Ambiente, Paesaggio e Qualità Urbana”, con la quale è stato conferito all’Ing. Giuseppe Angelini l’incarico di direzione della Sezione Autorizzazioni Ambientali a decorrere dal 01.10.2023, per un periodo di tre anni, in applicazione di quanto previsto dall’avviso pubblico per il conferimento dell’incarico di direzione della precitata Sezione approvato con determinazione dirigenziale n. 435 del 21 aprile 2022 del dirigente della Sezione Personale;

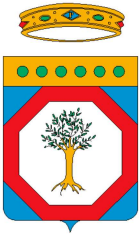

- la D.D. 26 febbraio 2024, n. 1 del Dipartimento Personale e Organizzazione avente ad oggetto “Conferimento delle funzioni vicarie *ad interim* del Servizio VIA/VINCA della Sezione Autorizzazioni Ambientali afferente al Dipartimento Ambiente, Paesaggio e Qualità Urbana”;

## VISTI, inoltre:

- il Reg. (UE) 2022/2577 del Consiglio del 22 dicembre 2022, che istituisce il quadro per accelerare la diffusione delle energie rinnovabili;
- la Dir. (UE) 2018/2001 del Parlamento Europeo e del Consiglio dell’11 dicembre 2018 sulla promozione dell’uso delle fonti rinnovabili, che ha ridefinito l’obiettivo europeo al 2030 per la diffusione delle fonti energetiche rinnovabili;
- la Dir. (UE) 2018/2002 del Parlamento europeo e del Consiglio, dell’11 dicembre 2018, che modifica la direttiva 2012/27/UE sull’efficienza energetica;
- il Reg. 2018/1999 del Parlamento Europeo e del Consiglio dell’11 dicembre 2018 sulla governance dell’Unione dell’energia e dell’azione per il clima, che stabilisce che ogni Stato membro debba presentare un piano decennale integrato per l’energia ed il clima;
- il Reg. (UE) 2023/857 del Parlamento Europeo e del Consiglio del 19 aprile 2023 che modifica il Reg. (UE) 2018/842, relativo alle riduzioni annuali vincolanti delle emissioni di gas serra a carico degli Stati membri nel periodo 2021-2030 come contributo all’azione per il clima per onorare gli impegni assunti a norma dell’accordo di Parigi, nonché il Reg. (UE) 2018/1999;
- la proposta di Direttiva del Parlamento Europeo e del Consiglio che modifica la Dir. (UE) 2018/2001 del Parlamento europeo e del Consiglio, il Reg. (UE) 2018/1999 del Parlamento europeo e del Consiglio e la Dir. n.98/70/CE del Parlamento europeo e del Consiglio per quanto riguarda la promozione dell’energia da fonti rinnovabili e che abroga la Dir. (UE) 2015/652 del Consiglio;
- la L. 9 gennaio 1991, n. 10, recante “Norme per l’attuazione del Piano energetico nazionale in materia di uso razionale dell’energia, di risparmio energetico e di sviluppo delle fonti rinnovabili di energia”, che all’art. 5 prevede che le Regioni e le Province Autonome si dotino di piani energetici regionali, precisandone i contenuti di massima;
- il D.Lgs. 29 dicembre 2003, n. 387, di attuazione della Dir. 2001/77/CE relativa alla promozione dell’energia elettrica prodotta da fonti energetiche rinnovabili e, in particolare, l’art. 12 concernente la razionalizzazione e semplificazione delle procedure autorizzative;
- il D.Lgs. 22 gennaio 2004, n. 42 e ss.mm.ii., recante “Codice dei beni culturali e del paesaggio, ai sensi dell’articolo 10 della legge 6 luglio 2002, n. 137”;
- il D.Lgs. 3 aprile 2006, n. 152 e ss.mm.ii., recante “Norme in materia ambientale”;
- il D.Lgs. 8 novembre 2021, n. 199 recante "Attuazione della direttiva (UE) 2018/2001 del Parlamento europeo e del Consiglio, dell’11 dicembre 2018, sulla promozione dell’uso dell’energia da fonti rinnovabili";
- il D.I. 10 settembre 2010, concernente “Linee guida per l’autorizzazione degli impianti alimentati da fonti rinnovabili”, emanato in attuazione dell’art 12 del



- D.Lgs. 29 dicembre 2003, n. 387;
- il R.R. 30 dicembre 2010, n. 24 "Regolamento attuativo del Decreto del Ministero per lo Sviluppo Economico del 10 settembre 2010, "Linee Guida per l'autorizzazione degli impianti alimentati da fonti rinnovabili", recante la individuazione di aree e siti non idonei alla installazione di specifiche tipologie di impianti alimentati da fonti rinnovabili nel territorio della Regione Puglia";
- la D.G.R. 17 luglio 2023, n. 997 recante "Atto di indirizzo in tema di politiche per la promozione e lo sviluppo delle energie rinnovabili in Puglia".

## **PREMESSO che:**

- con D.G.R. 17 luglio 2023, n. 997 è stato deliberato, tra l'altro:
  - di adottare specifico atto di indirizzo in tema di politiche sulle energie rinnovabili, di cui si dovrà tenere espressamente conto anche nella formulazione dei pareri regionali endoprocedimentali in seno alle procedure valutative statali, da adottarsi ai fini del rilascio degli atti autorizzativi degli impianti F.E.R.;
  - di stabilire la priorità istruttoria per le istanze i cui progetti ricadono nelle aree idonee definite dalla Regione nei termini di cui all'art. 20, co. 4, D. Lgs. n. 199/2021.
- ai sensi dell'art. 20, co.4, D.Lgs. n. 199/2021 l'individuazione delle aree idonee avviene conformemente a principi e criteri definiti dai decreti di cui al precedente co.1, che tengono conto, a loro volta, dei criteri di idoneità delle aree di cui al co.8;
- la L.R. 7 novembre 2022, n. 26 recante "Organizzazione e modalità di esercizio delle funzioni amministrative in materia di valutazioni e autorizzazioni ambientali" dispone all'art. 8 che, nei procedimenti di valutazione ambientale di competenza statale, il parere regionale sia espresso con provvedimento emesso dalla struttura regionale competente per i procedimenti di valutazione e autorizzazione ambientale, sentite le amministrazioni e gli enti territoriali potenzialmente interessati e, comunque, competenti ad esprimersi sulla realizzazione della proposta;
- con nota prot. n. 251613 del 27.05.2024, avente ad oggetto "*Sezione Autorizzazioni Ambientali: atto di organizzazione e disposizioni di servizio*" il Dirigente di Sezione, Ing. Giuseppe Angelini, ha attribuito al Dr. Marco Notarnicola la cura delle attività istruttorie relative ai progetti FER di competenza statale";

## **RILEVATO che:**

- con nota prot. n. 105021 del 28.06.2023, acquisita in data 21.07.2023 al prot. n. 11150 dalla Sezione Autorizzazioni Ambientali, il M.A.S.E. - Direzione Generale Valutazioni Ambientali rendeva "Comunicazione relativa a procedibilità istanza, pubblicazione documentazione e responsabile del procedimento";
- con nota prot. n. 11358 del 26.07.2023 il Servizio V.I.A. / V.INC.A., tra l'altro, rappresentava alle Amministrazioni ed agli Uffici interessati l'avvio del procedimento di V.I.A. ministeriale, invitando le medesime ad esprimere il



proprio parere di competenza.

**RILEVATO, altresì, che** non è stato acquisito agli atti della Sezione Autorizzazioni Ambientali alcun contributo da parte degli Enti ed Uffici coinvolti nel procedimento con la nota prot. n. 11358 del 26.07.2023;

**RITENUTO che:**

- l'istruttoria tecnica condotta dal Servizio V.I.A. / V.INC.A., allegata alla presente determinazione per formarne parte integrante e sostanziale, **debba concludersi con esito non favorevole** alla realizzazione del progetto individuato dal codice ID\_VIP 9076, alla luce degli elementi noti e rappresentati al momento della redazione del presente atto;
- debba essere rimessa alla competente autorità ministeriale ogni pertinente verifica in merito ad eventuali impatti cumulativi, non essendo dato escludere ulteriori impatti che potrebbero derivare da circostanze non conoscibili alla luce del riparto di competenze e dello stato di eventuali procedimenti autorizzativi in materia ambientale;

**VERIFICA AI SENSI DEL REGOLAMENTO (UE) 2016/679**

**Garanzie alla riservatezza**

La pubblicazione dell'atto all'Albo pretorio on-line, salve le garanzie previste dalla Legge n. 241/1990 e dal D.Lgs. n. 33/2013 in tema di accesso ai documenti amministrativi, avviene nel rispetto della tutela della riservatezza dei cittadini secondo quanto disposto dal Regolamento (UE) 2016/679 in materia di protezione dei dati personali, nonché dal D.lgs. n. 196/2003 e dal D.lgs. n. 101/2018 e s.m.i, e dal vigente Regolamento Regionale n. 5/2006 per il trattamento dei dati sensibili e giudiziari, per quanto applicabile.

Ai fini della pubblicità legale, il presente provvedimento è stato redatto in modo da evitare la diffusione di dati personali identificativi non necessari ovvero il riferimento alle particolari categorie di dati previste dagli articoli 9 e 10 del Regolamento (UE) innanzi richiamato; qualora tali dati fossero indispensabili per l'adozione dell'atto, essi sono trasferiti in documenti separati, esplicitamente richiamati.

**DETERMINA**

Di prendere atto di quanto espresso in narrativa, che costituisce parte integrante e sostanziale del presente atto e che qui si intende integralmente riportato.

**Di esprimere giudizio non favorevole di compatibilità ambientale** relativo al Parco agrovoltaiico, della potenza di 55 MW e delle relative opere di connessione alla RTN, da realizzarsi nei Comuni di San Giovanni Rotondo e San Marco in Lamis (FG), in oggetto epigrafato, proposto dalla società "FLYNIS PV 20" S.r.l., per le motivazioni riportate nella relazione tecnica, allegata al presente atto per formarne parte integrante e sostanziale.

**Di precisare** che il presente provvedimento inerisce esclusivamente al parere della Regione Puglia nell'ambito della procedura di V.I.A. statale di che trattasi.

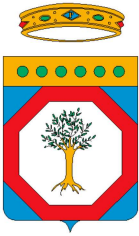

**Di richiedere** che, in caso di esito favorevole del procedimento di V.I.A., siano prescritte nel provvedimento, ai sensi del D.M. 10 settembre 2010, idonee misure di compensazione ambientale e territoriale in favore del/i Comune/i interessati dall'intervento, in accordo con la Regione Puglia e i medesimi Comuni.

**Di trasmettere** la presente determinazione alla società proponente ed alle Amministrazioni interessate coinvolte dalla Regione Puglia, nonché al Segretario della Giunta Regionale.

**Di pubblicare** il presente provvedimento:

- in formato tabellare elettronico nelle pagine del sito web <https://trasparenza.regione.puglia.it/> nella sotto-sezione di II livello "Provvedimenti dirigenti amministrativi";
- in formato elettronico all'Albo Telematico, accessibile senza formalità sul sito web <https://www.regione.puglia.it/publicita-legale> nella sezione "Albo pretorio on-line", per dieci giorni lavorativi consecutivi ai sensi del comma 3 art. 20 DPGR n. 22/2021;
- sul Bollettino Ufficiale della Regione Puglia (BURP) prima sezione, lett. h, ai sensi della L.R. n.18 del 15 giugno 2023.

## ALLEGATI INTEGRANTI

<b>Documento - Impronta (SHA256)</b>
Relazione tecnica ID VIP 9076.pdf - 52a7919be9f0f118b2c668500bbe7075fb5f4fc084ef3e8353f895d1a9072527

Il presente Provvedimento è direttamente esecutivo.

Firmato digitalmente da:

E.Q. Supporto coordinamento giuridico di Sezione e supporto coordinamento esperti  
PNRR

Marco Notarnicola

Dirigente ad interim del Servizio Via Vinca  
Giuseppe Angelini

**REGIONE PUGLIA**  
**DIPARTIMENTO AMBIENTE, PAESAGGIO E QUALITA' URBANA**  
**SEZIONE AUTORIZZAZIONI AMBIENTALI**

Relazione tecnica a supporto dell'istruttoria sul progetto  
**ID\_VIP 9076**

Tipologia di progetto: **Agrivoltaico**  
 Potenza: **55,00 MW**  
 Ubicazione: **Comune di San Marco in Lamis (FG) e di San Giovanni Rotondo (FG)**  
 Proponente: **FLYNIS PV 20 S.r.L.**

In riferimento al progetto per la costruzione di un impianto agrovoltaico di potenza pari a 55 MW, su un'area catastale disponibile di 94 Ettari di cui circa 67 recintati.

L'impianto sarà collegato in antenna sulla Stazione Elettrica (SE) di smistamento a 150 kV della RTN denominata "Innanzi", previa realizzazione della Stazione di utenza MT/AT 30/150 kV, mediante una linea di connessione interrata 30 kV. Per il progetto è stata fornita una soluzione di connessione alla RTN da Terna S.p.A.

Il progetto in esame è ubicato nel territorio comunale di San Marco in Lamis e di San Giovanni Rotondo, Provincia di Foggia. L'area di progetto è divisa in 11 siti, C1, C2, C3, C4, C5, C6, C7, C8, C9, C10 e C11. Le 11 aree risultano situate a Nord della frazione Villaggio Amendola, a circa 15 km a sud est del centro abitato di San Marco in Lamis, a 15 km a sud ovest del centro abitato di San Giovanni Rotondo e a circa 16 km a nord-est del centro abitato di Foggia. Gli 11 siti ricadono in un'area racchiusa ed est dalla Strada Provinciale n.60 (SP60), a nord dal Torrente Celone e dal torrente Candelaro, mentre a ovest dalla Strada Provinciale n.26 (SP26) e a sud dalla Strada Statale n.89 Garganica (SS89).

I siti C1, C5, C6 e C11 sono collocati a ovest della Strada Provinciale n.74 (SP74), mentre i restanti siti sono collocati ad est della suddetta strada. Inoltre, i siti C9 e C10 risultano divisi dal dall'area di progetto dalla Strada Provinciale n.25, a circa 200 metri a sud ovest dai due siti.

Il sito è tipico del Tavoliere, caratterizzato da ampie aree pianeggianti ulteriormente modellate dall'azione regolarizzante della coltivazione. La connessione dell'impianto sarà realizzata mediante cavi interrati MT in uscita dalle cabine di smistamento, poste all'interno dell'impianto, fino alla Sottostazione elettrica di Utenza (SEU) 30/150 kV. Successivamente, mediante una breve linea di connessione interrata in AT, si collegherà in antenna sulla Stazione Elettrica (SE) di Smistamento della RTN denominata "Innanzi". Complessivamente la connessione avrà una lunghezza di circa 12,58 km di cui 12,19 km in MT e 392 m in AT.

L'impianto fotovoltaico in oggetto sarà installato nelle aree di cui ai Fogli 136 e 137, con riferimento al Catasto Terreni del comune di San Marco in Lamis (FG), e ai Fogli 133, 136 e 150 del Catasto Terreni del comune di San Giovanni Rotondo (FG). In particolare, ricadrà nelle particelle indicate nella tabella seguente:

<b>Aree</b>	<b>Foglio</b>	<b>Particella</b>
C1 e C11	136 (San Marco in Lamis)	46, 47, 48, 118, 326, 337
C2, C3, C4 e C7nord	150 (San Giovanni Rotondo)	3, 4, 7, 24, 25, 26, 27, 30, 36, 41, 42, 44, 45, 46, 49, 50, 51, 52, 53, 54, 68, 70, 72, 77
C5 e C6	136 (San Giovanni Rotondo)	14, 202, 203, 207, 248, 259
C7sud e C8	137 (San Marco in Lamis)	70, 72, 74, 140, 146, 147, 248
C9 e C10	133 (San Giovanni Rotondo)	61, 84, 85, 86, 90

**Tabella 1 - Dati Catastali**

In riferimento alla posizione dell'impianto sono riportate in tabella le coordinate geografiche:

<b>C1, C2, C3 e C4</b>	<b>C5, C6, C7, C8 e C11</b>	<b>C9 e C10</b>
<b>41.569927° N</b> <b>15.68392° E</b> <b>Altitudine media 40 m s.l.m.</b>	<b>41.561953° N</b> <b>15.67963° E</b> <b>Altitudine media 43 m s.l.m.</b>	<b>41.567917° N</b> <b>15.719213° E</b> <b>Altitudine media 19 m s.l.m.</b>

**Tabella 2 - Coordinate geografiche**

L'area individuata per lo sviluppo del progetto fotovoltaico ricade nel comprensorio del Tavoliere - Gargano. Il PUG del Comune di San Marco in Lamis colloca l'area di intervento in Contesto territoriale rurale e il PUG del Comune di San Giovanni Rotondo colloca l'area di intervento in zona Verde agricolo di tutela E1. La destinazione urbanistica dei terreni interessati dalla realizzazione del presente impianto, desunta dai vigenti strumenti di gestione territoriale dei comuni interessati, risulta essere classificata come Zona di tipo "E: Zona agricola normale". Le aree scelte per l'installazione del Progetto Fotovoltaico sono interamente contenute all'interno di aree di proprietà privata. L'area deputata all'installazione dell'impianto fotovoltaico in oggetto risulta essere adatta allo scopo presentando una buona esposizione ed è facilmente raggiungibile ed accessibile attraverso le vie di comunicazione esistenti. L'area di progetto dove si intende realizzare l'impianto agrivoltaico risulta essere prevalentemente agricolo (codice 211 – seminativi in aree non irrigue).



Figura 1 - Inquadramento dell'area di progetto su Ortofoto



Figura 2 - Inquadramento su Ortofoto area impianto – cavidotto - area SSE





Figura 3 - Inquadramento su Ortofoto area impianto – cavidotto - area SSE

## IDONEITÀ DELL'AREA

### Verifiche ai sensi dell'art. 20, co.8, D.lgs. n.199/2021

L'area dell'impianto (San Marco in Lamis - Foglio 136, particelle 46, 47, 48, 118, 326, 337- Foglio 137, particelle 70, 72, 74, 140, 146, 147, 248) – (San Giovanni Rotondo Fogli 133, particelle 61, 84, 85, 86, 90 – Foglio 136, particelle 14, 202, 203, 207, 248, 259- Foglio 150, particelle 3, 4, 7, 24, 25, 26, 27, 30, 36, 41, 42, 44, 45, 46, 49, 50, 51, 52, 53, 54, 68, 70, 72, 77) **NON RIENTRA** nelle casistiche di cui all'art. 20, co.8, D. Lgs.199/2021, in quanto:

- nell'area interessata **non sono** già installati impianti della stessa fonte (**lett. a**). La Figura 4 inquadra l'impianto fotovoltaico in progetto rispetto alle installazioni attualmente realizzate, cantierate e sottoposte a iter autorizzativo concluso positivamente come da Linee Guida della Regione Puglia.



Figura 4 - Impianto in progetto e impianti fotovoltaici/eolici presenti o in progetto nell'area oggetto di studio - dati FER

- **non ricade** in un sito oggetto di bonifica (**lett. b**)
- l'area di progetto **non** coincide integralmente con cave o miniere cessate, non recuperate, abbandonate o in condizioni di degrado ambientale (**lett. c**) e **non** coincide con una porzione di cave o miniere non suscettibili di ulteriore sfruttamento (**lett. c**)
- l'area **non** è nella disponibilità di gestori di infrastrutture ferroviarie, autostradali (**lett. c bis**), società di gestione aeroportuale all'interno dei sedimi aeroportuali, (**lett. c bis 1**);
- il progetto di che trattasi **concerne** impianti fotovoltaici (**lett. c-ter**);
- **non sono presenti** vincoli ai sensi della Parte II del D. Lgs.42/2004 (Codice dei Beni culturali e del paesaggio). (**lett. c-ter**);
- l'area di progetto è **classificata come area agricola (Zona "E" rurale)** (**lett. c-ter verifica n.1**);
- dalla analisi della documentazione fornita e da dichiarazioni del progettista l'area **non ricade** entro 500 metri da zone a destinazione industriale, artigianale e commerciale, compresi i siti di interesse nazionale (**lett.c-ter n.1**) e, **non coincide** con una cava o una miniera (**lett. c ter n.1**), **non risulta interna** a impianti industriali e stabilimenti (**lett.c-ter n.2**); **non è** racchiusa entro 500 metri dal medesimo impianto o stabilimento (**lett. c ter n.2**); **non è adiacente** alla rete autostradale entro una distanza di 300 metri (**lett. c ter n.3**);
- l'area di progetto **ricade** nella fascia di rispetto dei beni sottoposti a tutela (500 metri per gli impianti fotovoltaici, lett.c-quater): l'impianto infatti dista meno di 500 m da:
  - Siti interessati da beni storico-culturali (Masseria Siena e Masseria Cascavilla);

L'area non è idonea ai sensi dell'art.20, co.8, lett. c-quater.

Vincoli PPTR

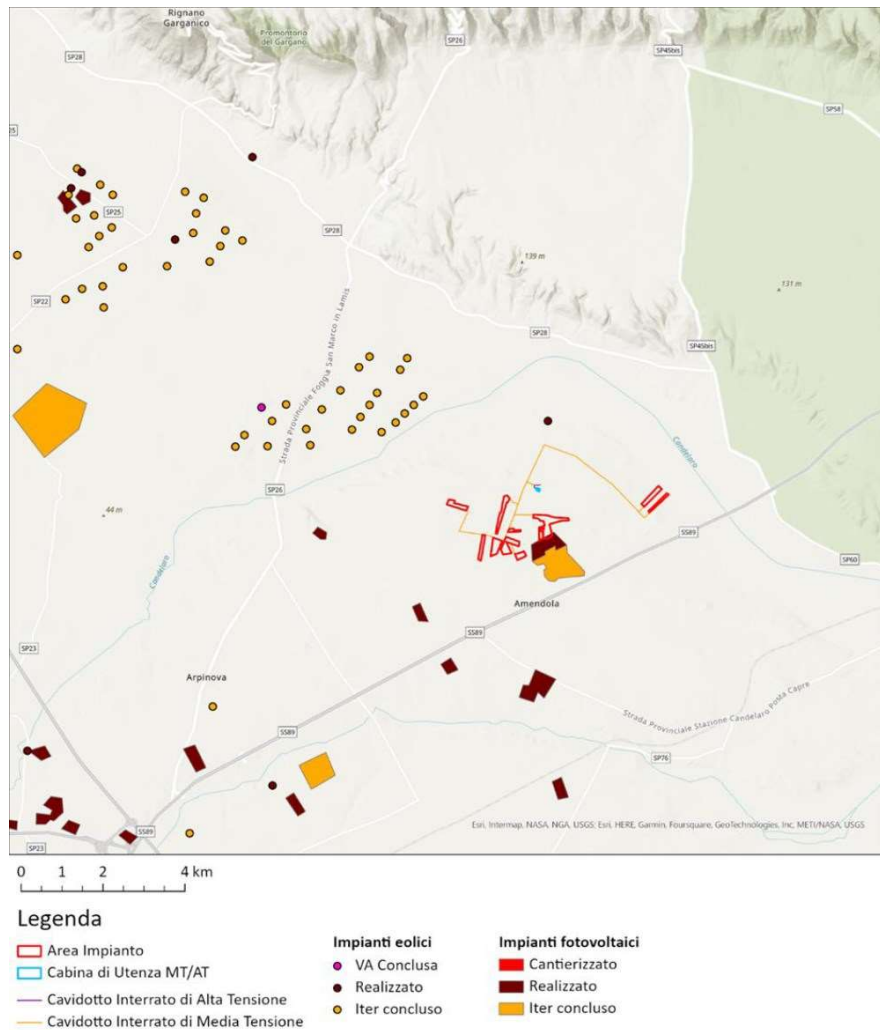

Figura 5 - Stralcio dell'Elaborato del PPTR aggiornato alla DGR 1972/2023



Figura 6 – Buffer 500 m: verifica fascia di rispetto dei beni sottoposti a tutela ai sensi della parte II e III del Codice dei Beni Culturali e Paesaggistici (F. 150, P.IIa 54) in San Giovanni Rotondo

**NON IDONEITÀ DELL'AREA**

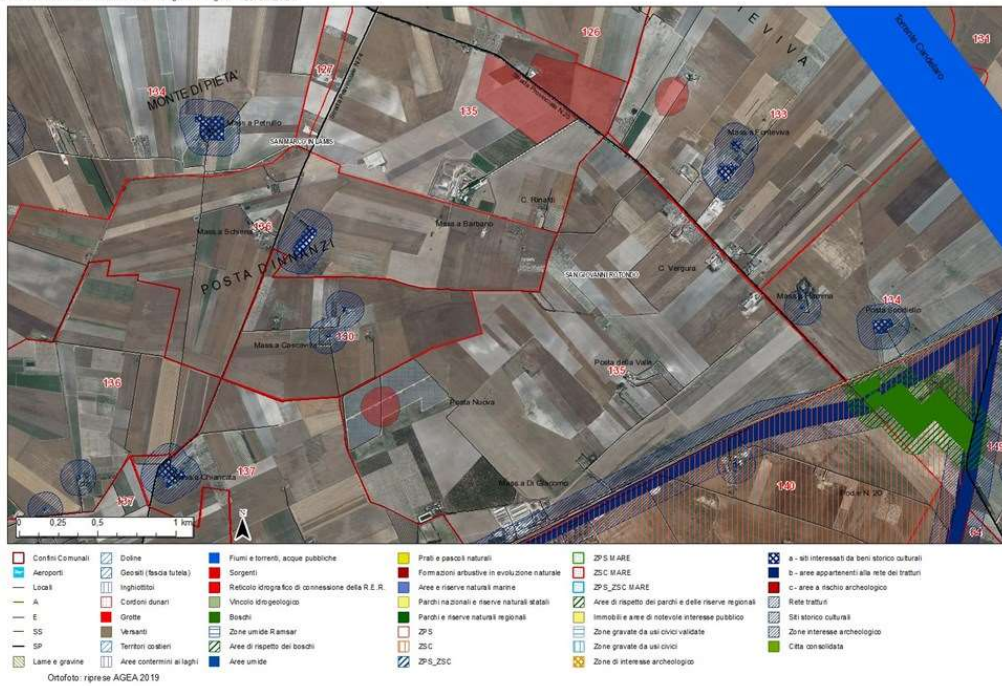
**Verifiche ai sensi del RR 24/2010 – Aree non Idonee**

L'area dell'impianto proposto **NON ricade** tra quelle indicate come non idonee ai sensi del regolamento regionale n. 24 del 2010. In proposito, (fig. 5)

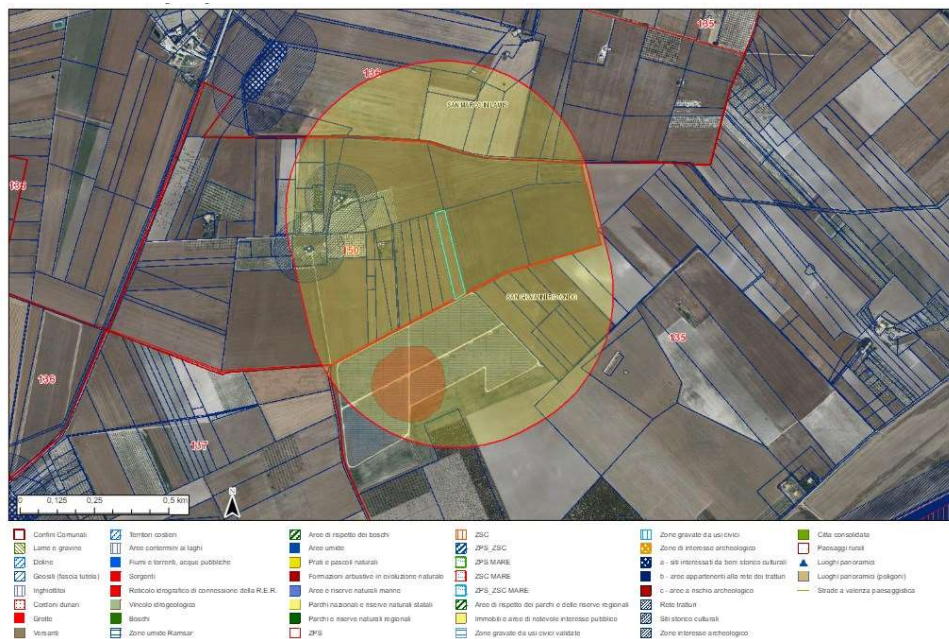
Aree non idonee

Sistema Informativo Territoriale - Regione Puglia - 23/04/2024



Figura 7 - Ubicazione dell'impianto rispetto alle aree non idonee ex R.R. 24/2010

REE NON IDONEE ALL'ISTALLAZIONE DI FER AI SENSI DELLE LINEE GUIDA, ART. 17 E ALLEGATO 3, LETTERA F		AREA DI PROGETTO IN ESAME
		Campo Agrivoltaico
Aree naturali protette nazionali e regionali		Non presente
Zone umide Ramsar		Non presente
Siti di importanza Comunitaria		Non presente
Zona protezione Speciale - ZPS		Non presente
Important Birds Area – IBA		Non presente
Altre aree ai fini della conservazione della biodiversità		Non presente
Siti Unesco		Non presente
Beni Culturali +100m (parte II D. Lgs.42/2004) (vincolo L.1089/1939)		Non presente
Immobili e aree dichiarate di notevole interesse pubblico (art. 136 D. Lgs.42/2004) (vincolo L.1947/1939)		Non presente
Aree tutelate per legge (art. D.lgs.42/2004)	Territori costieri fino a 300m	Non presente
	Laghi e Territori contermini fino a 300m	Non presente
	Fiumi, torrenti e corsi d'acqua fino a 150m	Non presente
	Boschi +buffer di 100m	Non presente
	Zone archeologiche + buffer di 100m	Non presente
	Tratturi + buffer di 100m	Non presente
Aree a pericolosità	idraulica	<b>Campo C9</b> interferente in minima parte
	Geomorfologica	Non presente
Piano Urbanistico Territoriale Tematico per il Paesaggio	Ambito A	Non presente
	Ambito B	Non presente
Area Edificabile urbana + buffer di 1Km		Non presente
Segnalazione carta dei beni con buffer di 100m		Non ricade <sup>1</sup>
Coni visuali		Non presente
Grotte		Non presente
Lame e Gravine		Non presente

<sup>1</sup> Dall'analisi della cartografia si evidenzia che l'area di progetto lambisce il tematismo.

Versanti	Non presente
Aree agricole interessate da produzioni agro-alimentati di qualità	Non presente

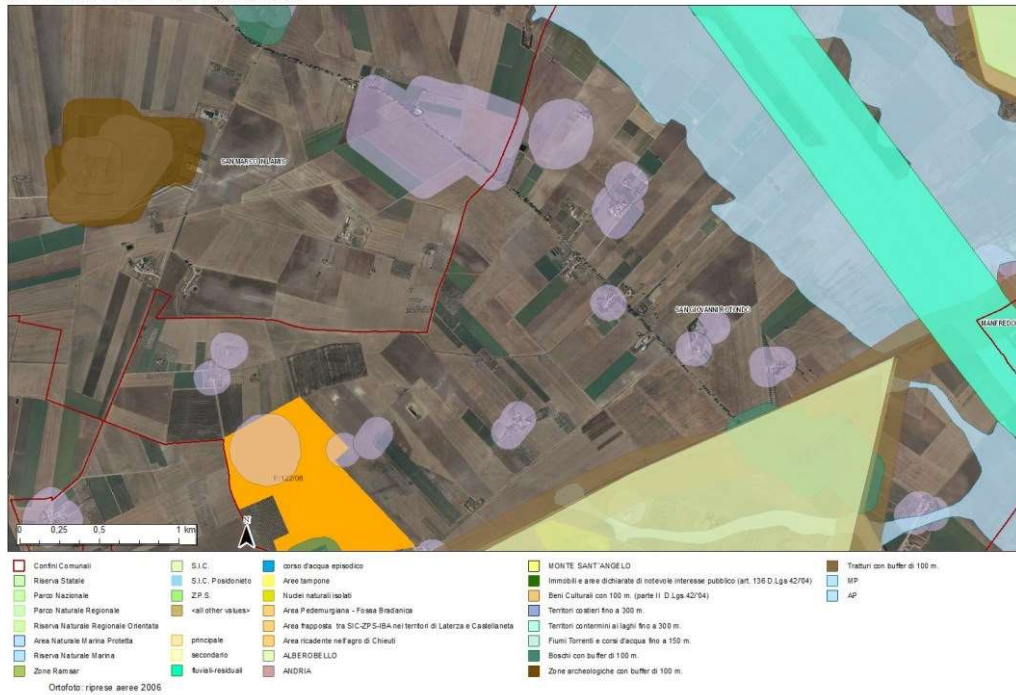
**Tabella 3 - Applicazione dei criteri di pianificazione definiti dal RR n. 24/2010**

Dall'analisi della posizione dell'impianto nello Stralcio Cartografico sopra riportato si evidenzia che le Aree in oggetto non sono interessate da perimetrazioni individuate dal Piano paesaggistico Territoriale Regionale, aggiornato con la DGR 1972/2023, ad eccezione di un tratto del Cavidotto Interrato di Media Tensione che intercetta alcune perimetrazioni delle Aree a Rischio Archeologico.

Tali interferenze riscontrate lungo il percorso del cavidotto di impianto con l'area a rischio archeologico sono mitigate prevedendo l'attraversamento dell'area e della relativa fascia di rispetto con la tecnologia "Trenchless" (tecnologia senza scavi), in modo tale da non avere alcun impatto sull'area e da non causare alterazioni del paesaggio attuale.

Dallo Stralcio Cartografico si evidenzia che il settore C9 dell'impianto fotovoltaico è parzialmente interessato dalla Perimetrazione delle "Aree a Bassa pericolosità Idraulica"; parte del Cavidotto Interrato di Media Tensione sono interessati dalla Perimetrazione delle "Aree a Pericolosità Geomorfologica Bassa".

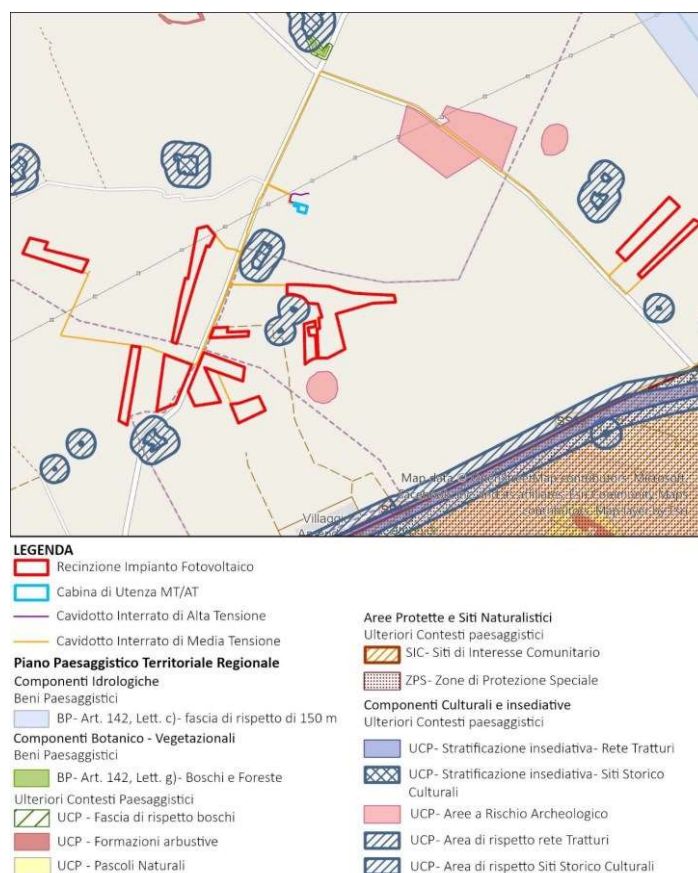

**Figura 8 - Area di Impianto PPTR**

## **MODALITÀ DI INSERIMENTO DELL'IMPIANTO NEL PAESAGGIO E SUL TERRITORIO (del D.M. 10-9-2010 Linee guida per l'autorizzazione degli impianti alimentati da fonti rinnovabili Parte IV paragrafo 16 - Criteri generali)**

In merito al corretto inserimento dell'impianto nel paesaggio e sul territorio, di cui al **D.M. su citato, paragrafo 16.1**, si evidenzia che la sussistenza di uno o più dei seguenti requisiti è, in generale, elemento per la valutazione positiva dei progetti:

- Dall'analisi della documentazione si evidenzia che la società di progettazione Montana spa è certificata per i sistemi di gestione della qualità e per i sistemi di gestione ambientale (ISO 9001 e

ISO 14001 e/o EMAS) mentre la società Sistemi Energetici S.p.A. che ha redatto la documentazione relativa alla progettazione definitiva del maggio 2023, il cui proponente risulta essere Iberdrola Renovables Italia S.p.A., non risulta avere nessuna delle suddette certificazioni.

Una verifica condotta sul sito: [https://services.accredia.it/ppsearch/accredia\\_company\\_mask\\_remote.jsp?ID\\_LINK=1739&area=310](https://services.accredia.it/ppsearch/accredia_company_mask_remote.jsp?ID_LINK=1739&area=310) ha confermato quanto riportato sopra;

- b) **è prevista** la valorizzazione dei potenziali energetici delle diverse risorse rinnovabili presenti nel territorio nonché della loro capacità di sostituzione delle fonti fossili;
- c) **è presente** e documentato il ricorso a criteri progettuali volti a ottenere il minor consumo possibile del territorio, sfruttando al meglio le risorse energetiche disponibili.  
La tecnologia impiantistica prevede l'installazione di moduli fotovoltaici bifacciali che saranno installati su strutture mobili (tracker) di tipo monoassiale mediante palo infisso nel terreno. Le strutture saranno posizionate in maniera da consentire lo sfruttamento agricolo ottimale del terreno. I pali di sostegno sono distanti tra loro 8,30 metri per consentire la coltivazione e garantire la giusta illuminazione al terreno, mentre i pannelli sono distribuiti in maniera da limitare al massimo l'ombreggiamento. Saranno utilizzate due tipologie di strutture, una da 28 moduli e l'altra da 14 moduli.
- d) **non è previsto** il riutilizzo di aree già degradate da attività antropiche;
- e) **è presente** l'integrazione dell'impianto nel contesto delle tradizioni agroalimentari locali e del paesaggio rurale, sia per quanto attiene alla sua realizzazione che al suo esercizio;
- f) il progetto **non riguarda** la ricerca e la sperimentazione di soluzioni progettuali e componenti tecnologici innovativi;
- g) **è assente** il coinvolgimento dei cittadini in un processo di comunicazione e informazione preliminare all'autorizzazione e realizzazione degli impianti o di formazione per personale e maestranze future;
- h) l'impianto **non prevede** il recupero di energia termica.

#### Paragrafo 16.2

Il progetto risponde parzialmente ai requisiti di cui sopra che nell'insieme garantirebbero le politiche di promozione da parte delle Regioni e delle Amministrazioni centrali.

#### Paragrafo 16.3

Non pertinente trattandosi di impianto agrivoltaico.

#### Paragrafo 16.4

Si sottolinea che, nell'autorizzare progetti localizzati in zone agricole caratterizzate da produzioni agro-alimentari di qualità (produzioni biologiche, produzioni D.O.P., I.G.P., S.T.G., D.O.C., D.O.C.G., produzioni tradizionali) e/o di particolare pregio rispetto al contesto paesaggistico-culturale, deve essere verificato che l'insediamento e l'esercizio dell'**impianto non comprometta** o interferisca negativamente con le finalità perseguite dalle disposizioni in materia di sostegno nel settore agricolo, con particolare riferimento alla valorizzazione delle tradizioni agroalimentari locali, alla tutela della biodiversità, così come del patrimonio culturale e del paesaggio rurale.

Dalla documentazione allegata al progetto si evince che l'area di progetto rispecchia la vocazione agricola del territorio. L'impianto agrivoltaico ricade totalmente in un comprensorio destinato a seminativi in aree non irrigue. Dalla cartografia del Piano paesaggistico Territoriale Regionale relativa alle produzioni vinicole tutta l'area risulta interessata da produzioni I.G.P., da dichiarazioni e dalla documentazione fotografica prodotta dal proponente l'area di progetto non risulta interessata da produzioni I.G.P. Dalla carta dell'uso del suolo si evince che le colture che insistono sull'area interessata sono **Vigneti e Colture Intensive**.

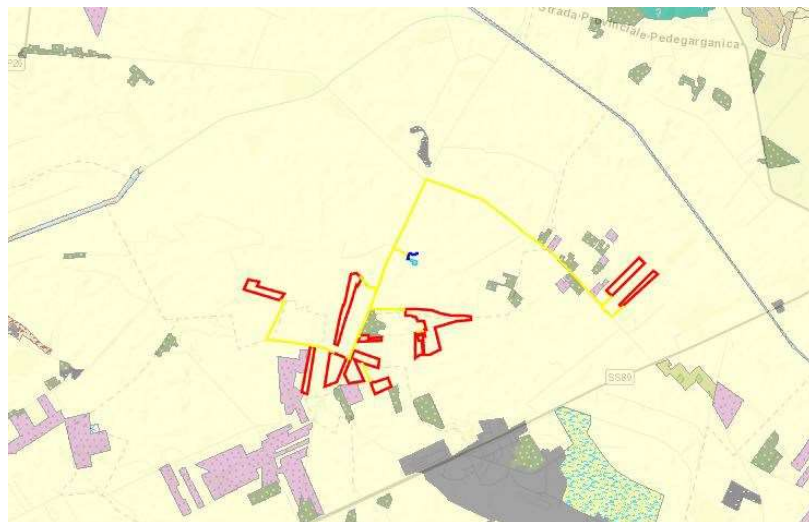

Impianto fotovoltaico		Cavidotto interrato MT/AT		Cabina di Utente MT/AT	
HABITAT		HABITAT		HABITAT	
	Habitat: 24.53 - Sponde, banchi e letti fluviali fangosi con vegetazione a carattere mediterraneo		Habitat: 34.81 Prati mediterranei <u>subnitrofilii</u> (incl. vegetazione mediterranea e submediterranea <u>postculturale</u> )		Habitat: 53.1 - Canneti a <u>Phragmites australis</u> e altre <u>elofite</u>
	Habitat: 45.1 - Boschi e boscaglie a olivastro e carrubo		Habitat: 83.11 - Oliveti		Habitat: 86.3 - Siti industriali attivi
	Habitat: 82.1 - Colture intensive		Habitat: 83.31 - Piantagioni di conifere		
	Habitat: 83.21 - Vigneti				
	Habitat: 34.5 - Praterie aride mediterranee				

Figura 7 - Carta uso del suolo

**Paragrafo 16.5**

**Gli interventi di mitigazione previsti** per la realizzazione del parco fotovoltaico saranno finalizzati, quindi, alla minimizzazione delle interferenze ambientali e paesaggistiche delle opere in progetto.

Il progetto prevede la convivenza dell'impianto fotovoltaico con un ambiente semi naturale permettendo l'inerbimento dell'area libera sotto i pannelli e tra le file al fine di mantenere la funzionalità del suolo in termini di fertilità, accumulo di carbonio organico, permeabilità e regimazione delle acque meteoriche, e di salvaguardare la biodiversità.

L'impianto Olivicolo super-intensivo sarà caratterizzato dall'utilizzo di cultivar (varietà) con basso vigore, chioma compatta, auto-fertilità (auto-impollinazione), precoce entrata in produzione, elevata produttività e resa in olio, maturazione uniforme (concentrata) dei frutti e, infine, una buona resistenza agli attacchi parassitari.

La superficie tra le file dei moduli fotovoltaici sarà destinata alla coltivazione di un impianto olivicolo super-intensivo, costituito da olivi posizionati ad una distanza di circa 1 m l'uno dall'altro con un rapporto di numero di elementi arborei pari a 856 per ettaro. Data la forte ambizione agricola del progetto sono stati considerati gli spazi per la movimentazione delle macchine agricole all'interno del sito.

Dalla documentazione si rileva che:

- nelle zone dove l'impianto risulta visibile è stata prevista una fascia arborea/arbustiva di mitigazione;
- le misure e gli interventi di mitigazione previsti per la componente Atmosfera riguardano: vantaggi l'effetto depurativo dell'inerbimento permanente sull'aria producendo O2 e immagazzinando carbonio atmosferico;
- relativamente alle componenti "Suolo e sottosuolo" sono stati valutati gli impatti cumulativi sul suolo e sottosuolo derivanti dal cumulo di impianti fotovoltaici presenti nelle vicinanze dell'impianto ed è stato seguito uno specifico metodo definito dalla D.D. n.162. attraverso interpolazioni di mappe e calcoli matematici è stato possibile individuare un Indice di Pressione Cumulativa (ovvero l'impatto sul suolo e sottosuolo quantificato numericamente) che è risultato pari a 1,6%. In base all'atto dirigenziale del Servizio Ecologia della Regione Puglia n. 162 del 06/06/2014 perché non si verifichi un eccessivo impatto cumulativo tale indice deve essere inferiore al 3%. Si ritiene pertanto che non sussista impatto cumulativo tra l'impianto in progetto e gli altri impianti presenti sul territorio.

Le azioni progettuali direttamente utilizzate per rendere ancor meglio compatibile l'intervento riguardano diversi interventi di mitigazione che interessano il sito d'impianto e il cavidotto, risultano comunque carenti nella documentazione le misure di mitigazione relative alla componente biodiversità (flora, fauna, ecosistemi).

**Si ritiene che le modalità di intervento sopra descritte non permettano di valutare la efficienza delle misure di mitigazione con le necessità di tutela della biodiversità, del patrimonio culturale e del paesaggio rurale (Misure di mitigazione e compensazione).**

## Linee Guida in materia di Impianti Agrivoltaici del 27.06.2022

### Parte III paragrafo 2.2 - Caratteristiche e Requisiti degli Impianti Agrivoltaici

Il progetto include un elaborato integrativo specifico con il quale è stato verificato il possesso dei requisiti minimi previsti dalle Linee Guida emesse nel Giugno 2022.

Le Linee Guida in materia di Impianti Agrivoltaici pubblicate nel giugno 2022 hanno definito i requisiti minimi che debba avere un impianto per poter essere definito agrivoltaico. Tali requisiti, intendono garantire la contemporanea continuità dell'attività agricola e/o pastorale, e al contempo, un'efficiente produzione energetica. In particolare, possono essere definiti i seguenti requisiti:

- **Requisito A:** Il sistema è progettato e realizzato in modo da adottare una configurazione spaziale ed opportune scelte tecnologiche, tali da consentire l'integrazione fra attività agricola e produzione elettrica e valorizzare il potenziale produttivo di entrambi.

Il requisito A intende verificare se la progettazione dell'impianto agrivoltaico garantirà l'attività agricola nell'area di intervento e la contemporanea efficiente e sinergica produzione di energia elettrica. Il soddisfacimento di tale requisito è controllato mediante l'applicazione di due parametri:

- Superficie minima coltivata (A.1);
- Percentuale di superficie complessiva coperta dai moduli (A.2).

Il Proponente nella documentazione presentata riporta che la superficie complessiva dell'area è di circa 94 ettari di cui 67.1 ettari recintati. La parte utilizzabile in termini agricoli risulta essere pari a circa 65,52 ettari.

- Paragrafo 2.3-A.1 → **Superficie minima per l'attività agricola**

Il 70% della superficie totale del sistema agrivoltaico deve essere destinato all'attività agricola nel rispetto delle Buone Pratiche Agricole (BPA):

$$S_{agricola} \geq 0,7 S_{tot}$$

nella documentazione di progetto è riportato, per ciascuna tessera, il calcolo della superficie minima che dovrà essere coltivata all'interno dell'impianto agrivoltaico.

- Paragrafo 2.3-A.2 → **Percentuale di Superficie complessiva coperta dai moduli (LAOR)**

Per garantire l'attività agricola all'interno dell'impianto agrivoltaico, è stato impostato un limite massimo di superficie complessiva coperta dai moduli pari e/o inferiore al 40%:

$$LAOR \leq 0,40$$

dove per LAOR (*Land Area Occupation Ratio*) si intende il rapporto tra la superficie totale di ingombro dell'impianto agrivoltaico ( $S_{pv}$ ) e la superficie totale occupata dal sistema agrivoltaico espressa in % ( $S_{tot}$ ).

Come emerge, **il requisito A.1 e il requisito A.2 non possono essere verificati** dalla documentazione in atti.

- **Requisito B:** Il sistema agrivoltaico è esercitato, nel corso della vita tecnica, in maniera da garantire la produzione sinergica di energia elettrica e prodotti agricoli e non compromettere la continuità dell'attività agricola e pastorale.

Il requisito B intende verificare la continuità dell'attività agricola nell'area di intervento e la producibilità elettrica dell'impianto stesso rispetto ad uno standard di riferimento. Il soddisfacimento di tale requisito viene controllato mediante l'applicazione di tre parametri:

- - Esistenza e resa della coltivazione (B.1a);
- - Mantenimento dell'indirizzo produttivo (B.1b);
- - Producibilità elettrica minima (B.2).

- Paragrafo 2.4 B.1a). **L'esistenza e la resa di coltivazione**

Dalla documentazione presentata non emerge alcun dato per verificare il requisito B.1a)

- Paragrafo 2.4 B.1b) **Il mantenimento dell'indirizzo produttivo.**

Le linee guida in materia di impianti agrivoltaici raccomandano il mantenimento dell'indirizzo produttivo esistente, ivi presente, all'interno dell'area di progetto.



Il proponente dichiara che l'indirizzo produttivo rimarrà pressoché invariato.

Paragrafo 2.4-B.2 → **Producibilità elettrica minima** ( $FV_{agri} \geq 0,6 \cdot FV_{standard}$ ).

Il proponente non riporta nella documentazione di progetto i valori della producibilità dell'impianto in condizioni standard e in particolare non è riportato per ciascuna tessera il calcolo della producibilità elettrica dell'impianto agrivoltaico e il confronto di questa con un impianto fotovoltaico standard.

**Dalla documentazione in possesso non è possibile verificare il requisito B se non per la componente B.1b che risulta soddisfatta.**

- **Requisito C - TIPO 1:** L'impianto agrivoltaico adotta soluzioni integrate innovative con moduli elevati da terra, volte a ottimizzare le prestazioni del sistema agrivoltaico sia in termini energetici che agricoli. Dal dettaglio del tracker si rileva che le strutture saranno poste a una quota media di circa 2,8 metri da terra.

**Il requisito C è soddisfatto.**

Dalla documentazione in atti si evince che il proponente **non ha verificato il rispetto dei requisiti D ed E.**

### **Parte III paragrafo 3.2 - Caratteristiche del soggetto che realizza il progetto**

Dalla documentazione non emerge che il soggetto attuatore dell'attività industriale in oggetto connessa con l'agricoltura abbia la qualifica di "imprenditore o azienda agricola" (così come indicato da Linee Guida di cui sopra).

## **CONCLUSIONI**

Alla luce degli elementi esaminati e della documentazione progettuale fornita, si evidenziano i seguenti punti:

1. L'impianto fotovoltaico proposto sarà localizzato nei comuni di San Marco in Lamis e San Giovanni Rotondo, nella Provincia di Foggia. La zona di interesse si estende fino alla località "posta d'Innanzi", situata a circa 16 km dal centro di San Marco in Lamis e a 14 km da Foggia. La vicinanza alla Stazione Elettrica di smistamento "Innanzi" di TERNA Spa, distante circa 500 metri in direzione nord, facilita l'accesso energetico del sito, accessibile tramite la Strada Provinciale 74.
2. L'area, caratterizzata da un uso prevalente agricolo (codice 211 – seminativi in aree non irrigue), include un arboreto superintensivo SHD 2.0 di olive da olio. La diversificazione delle cultivar, con un campo sperimentale dedicato alla cv Lecciana e altri campi destinati alla cv Oliana, testimonia un'integrazione con le tradizioni agroalimentari locali.
3. **L'idoneità del sito non è confermata ai sensi dell'art. 20, comma 8, lett. C-quater;**
4. **L'area non rientra tra quelle escluse dalla possibilità di ospitare impianti fotovoltaici secondo il Regolamento Regionale n. 24 del 2010**, seppur, dallo Stralcio Cartografico, si evidenzia che il settore C9 dell'impianto fotovoltaico è parzialmente interessato dalla Perimetrazione delle "Aree a Bassa pericolosità Idraulica"; parte del Cavidotto Interrato di Media Tensione sono interessati dalla Perimetrazione delle "Aree a Pericolosità Geomorfologica Bassa.
5. Il progetto mira a minimizzare l'impatto sul territorio e massimizzare l'efficienza energetica, mostrando un'integrazione rispettosa sia nella fase di realizzazione che di gestione dell'impianto, in linea con gli standard del DM 10-9-2010, punto 16, lettere b, c, e.

Tutto ciò premesso:

- La documentazione attuale non permette di verificare il pieno rispetto dei requisiti minimi previsti dalle Linee Guida per gli impianti agrivoltaici, necessari per garantire la continuità delle pratiche agricole e pastorali sul sito.
- Inoltre, non è stata sufficientemente analizzata la compatibilità del progetto con le esigenze di tutela della biodiversità, del patrimonio culturale e del paesaggio rurale, in termini di misure di mitigazione e compensazione.