

REGIONE PUGLIA

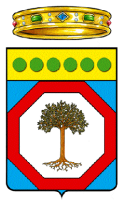

COMUNE DI GRAVINA IN PUGLIA



Citta Metropolitana di Bari



Progetto per la realizzazione di un impianto agrivoltaico della potenza massima installata pari a 40,33 MWp e potenza di immissione pari a 40 MW e relative opere di connessione alla RTN da realizzarsi in "Contrada Zingariello" nel Comune di Gravina in Puglia (BA)

Analisi di compatibilità con il PPTR

ELABORATO

AM_09

PROPONENTE:

ALERIONSERVIZITECNICIE SVILUPPO

Alerion Servizi Tecnici e Sviluppo S.r.l.

Via Renato Fucini 4
20122- Milano (MI)

PROGETTISTI:



ATECH Srl
Via Caduti di Nassiriya 55
70124- Bari (BA)
pec: atechsrl@legalmail.it



DIRETTORE TECNICO
Dott. Ing. Orazio TRICARICO

Dott. Ing. Alessandro ANTEZZA



Consulenti:

Dott. Agr. Mario STOMACI

Dott. ssa Paola IANNUZZIELLO

Dott. Geol. Michele VALERIO

COORDINATORE DEL PROGETTO:

ecomec s.r.l.

p.iva/c.f. 07539280722
via f. filzi n. 25
70024 gravina in p.(ba)
mail: ecomecsrl@gmail.com

1	MAGG 2024	M.C.	A.A.	O.T.	Integrazione per modifica SU
0	SETT 2022	V.D.P.	A.A.	O.T.	Progetto definitivo
EM./REV.	DATA	REDATTO	VERIFICATO	APPROVATO	DESCRIZIONE

Progetto	<i>Progetto per la realizzazione di un impianto agrivoltaico della potenza massima installata pari a 40,33 MWp e potenza di immissione pari a 40 MW e relative opere di connessione alla RTN da realizzarsi in "Contrada Zingariello" nel Comune di Gravina in Puglia (BA)</i>				
Regione	Puglia				
Comune	Gravina in Puglia (BA)				
Proponente	Alerion Servizi Tecnici e Sviluppo Srl con sede legale in Via Renato Fucini 4 20122- Milano (MI) P. IVA 07933580966				
Redazione SIA	ATECH S.R.L. – Società di Ingegneria e Servizi di Ingegneria Sede Legale Via Caduti di Nassiriya 55 70124- Bari (BA)				
Documento	Analisi della Compatibilità con il PPTR				
Revisione	01				
Emissione	Maggio 2024				
Redatto	B.B. - M.G.F. – ed altri (vedi sotto)	Verificato	A.A.	Approvato	O.T.
Redatto: Gruppo di lavoro	Ing. Alessandro Antezza Arch. Berardina Boccuzzi Ing. Alessandrina Ester Calabrese Arch. Claudia Cascella Geol. Anna Castro Arch. Valentina De Paolis Dott. Naturalista Maria Grazia Fraccalvieri Ing. Emanuela Palazzotto Ing. Orazio Tricarico				
Verificato:	Ing. Alessandro Antezza (Socio di Atech srl)				
Approvato:	Ing. Orazio Tricarico (Amministratore Unico e Direttore Tecnico di Atech srl)				

Questo rapporto è stato preparato da Atech Srl secondo le modalità concordate con il Cliente, ed esercitando il proprio giudizio professionale sulla base delle conoscenze disponibili, utilizzando personale di adeguata competenza, prestando la massima cura e l'attenzione possibili in funzione delle risorse umane e finanziarie allocate al progetto.

Il quadro di riferimento per la redazione del presente documento è definito al momento e alle condizioni in cui il servizio è fornito e pertanto non potrà essere valutato secondo standard applicabili in momenti successivi. Le stime dei costi, le raccomandazioni e le opinioni presentate in questo rapporto sono fornite sulla base della nostra esperienza e del nostro giudizio professionale e non costituiscono garanzie e/o certificazioni. Atech Srl non fornisce altre garanzie, esplicite o implicite, rispetto ai propri servizi.

Questo rapporto è destinato ad uso esclusivo di Alerion Servizi Tecnici e Sviluppo Srl, Atech Srl non si assume responsabilità alcuna nei confronti di terzi a cui venga consegnato, in tutto o in parte, questo rapporto, ad esclusione dei casi in cui la diffusione a terzi sia stata preliminarmente concordata formalmente con Atech Srl.

I terzi sopra citati che utilizzino per qualsivoglia scopo i contenuti di questo rapporto lo fanno a loro esclusivo rischio e pericolo.

Atech Srl non si assume alcuna responsabilità nei confronti del Cliente e nei confronti di terzi in relazione a qualsiasi elemento non incluso nello scopo del lavoro preventivamente concordato con il Cliente stesso.



1. PREMESSA	3
2. INQUADRAMENTO TERRITORIALE	4
3. ANALISI DELLA COMPATIBILITA' AL PIANO PAESAGGISTICO REGIONALE	9
3.1. DEFINIZIONE DI AMBITO E FIGURA TERRITORIALE	12
3.2. SISTEMA DELLE TUTELE	18
3.3. ACCERTAMENTO DI COMPATIBILITÀ PAESAGGISTICA	29
4. CONCLUSIONI	30



1. PREMESSA

Il presente documento si riferisce al progetto per la **realizzazione di un impianto agrivoltaico della potenza massima installata pari a 40,33 MWp e potenza di immissione pari a 40 MW e relative opere di connessione alla RTN da realizzarsi in "Contrada Zingariello" nel Comune di Gravina in Puglia (BA)**

La società proponente è la **Alerion Servizi Tecnici e Sviluppo Srl** con sede legale in Milano (MI) Via Renato Fucini 4, P. IVA 07933580966.

Il presente progetto si estende su una superficie territoriale di circa 55,41 ettari occupati dall'impianto fotovoltaico integrato con un progetto di valorizzazione agricola caratterizzato dalla presenza di aree coltivabili tra le strutture di sostegno (interfile) e una fascia arborea perimetrale per la mitigazione visiva dell'impianto.

Al fine di ottimizzare le operazioni di valorizzazione ambientale ed agricola dell'area a completamento di un indirizzo programmatico gestionale che mira alla conservazione e protezione dell'ambiente nonché all'implementazione delle caratterizzazioni legate alla biodiversità, si intende praticare all'interno dell'area dell'impianto anche l'attività di allevamento di api stanziale.

L'attività apistica *ha come obiettivo primario quella della tutela della biodiversità*, facendo svolgere all'apicoltura una funzione principalmente di valenza ambientale ed ecologica.

Il progetto agrivoltaico, *rende più efficiente l'uso dell'energia nell'agricoltura e nell'industria alimentare, e favorisce l'approvvigionamento e l'utilizzo di fonti di energia rinnovabili* ed altresì *contribuisce alla riduzione delle emissioni di gas a effetto serra*.

Si precisa sin da subito che il progetto è da intendersi integrato e unico, quindi la società proponente si impegna a realizzarlo per intero nelle parti su descritte.



2. Inquadramento territoriale

Il sito interessato dalla realizzazione dell'impianto si sviluppa nel territorio del **Comune di Gravina in Puglia (BA)**, ed è raggiungibile attraverso la Strada Statale SP193 che percorre in adiacenza all'area di intervento.



Figura 2-1: Inquadramento layout di impianto su base IGM



Figura 2-2: Inquadramento delle opere in progetto su ortofoto

La superficie lorda dell'area di intervento è di circa **55,41 ha** destinata complessivamente al **progetto agro-energetico** e sarà costituito da 4 lotti dotati ciascuno di una propria recinzione.

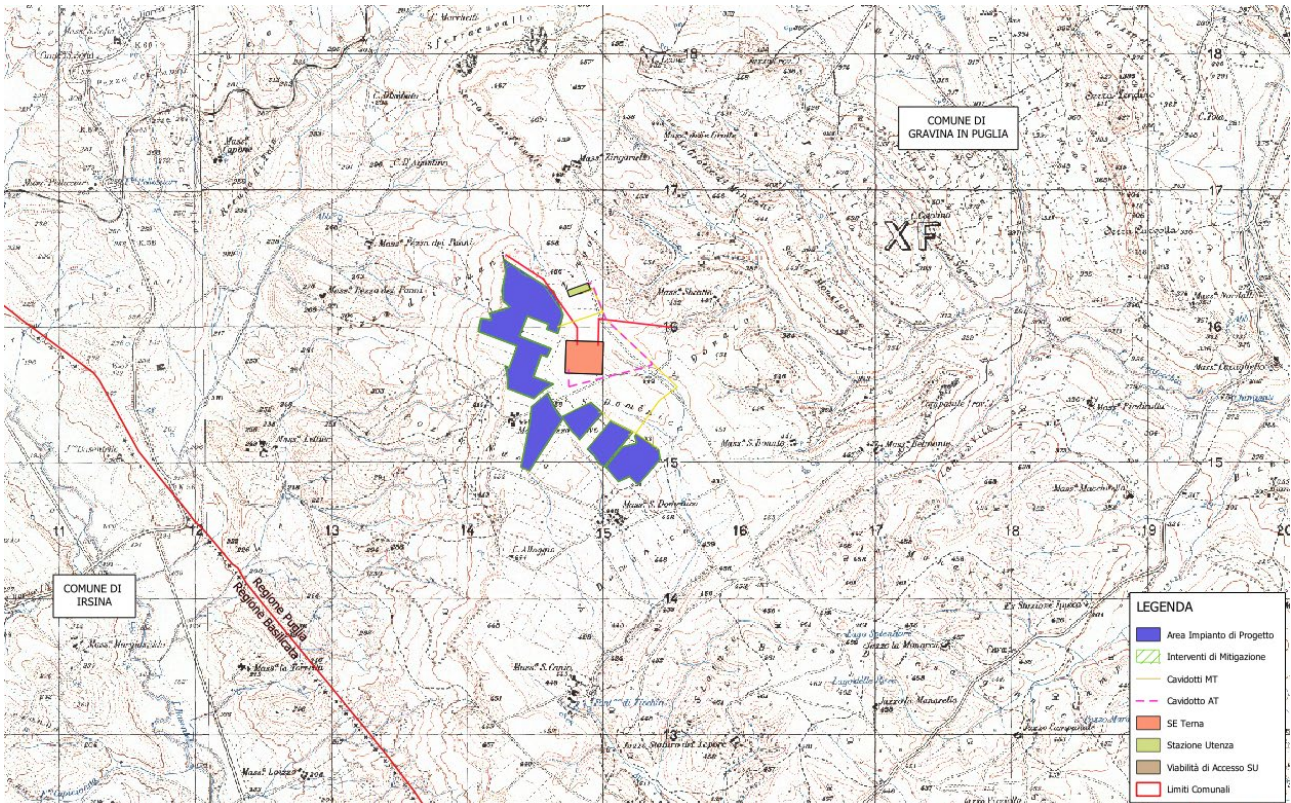
Le superfici interessate dall'intervento sono individuate dai seguenti catastali:

FOGLIO	PARTICELLE	COMUNE
110	37	GRAVINA IN PUGLIA
111	20	GRAVINA IN PUGLIA
111	166	GRAVINA IN PUGLIA
111	235	GRAVINA IN PUGLIA
111	236	GRAVINA IN PUGLIA

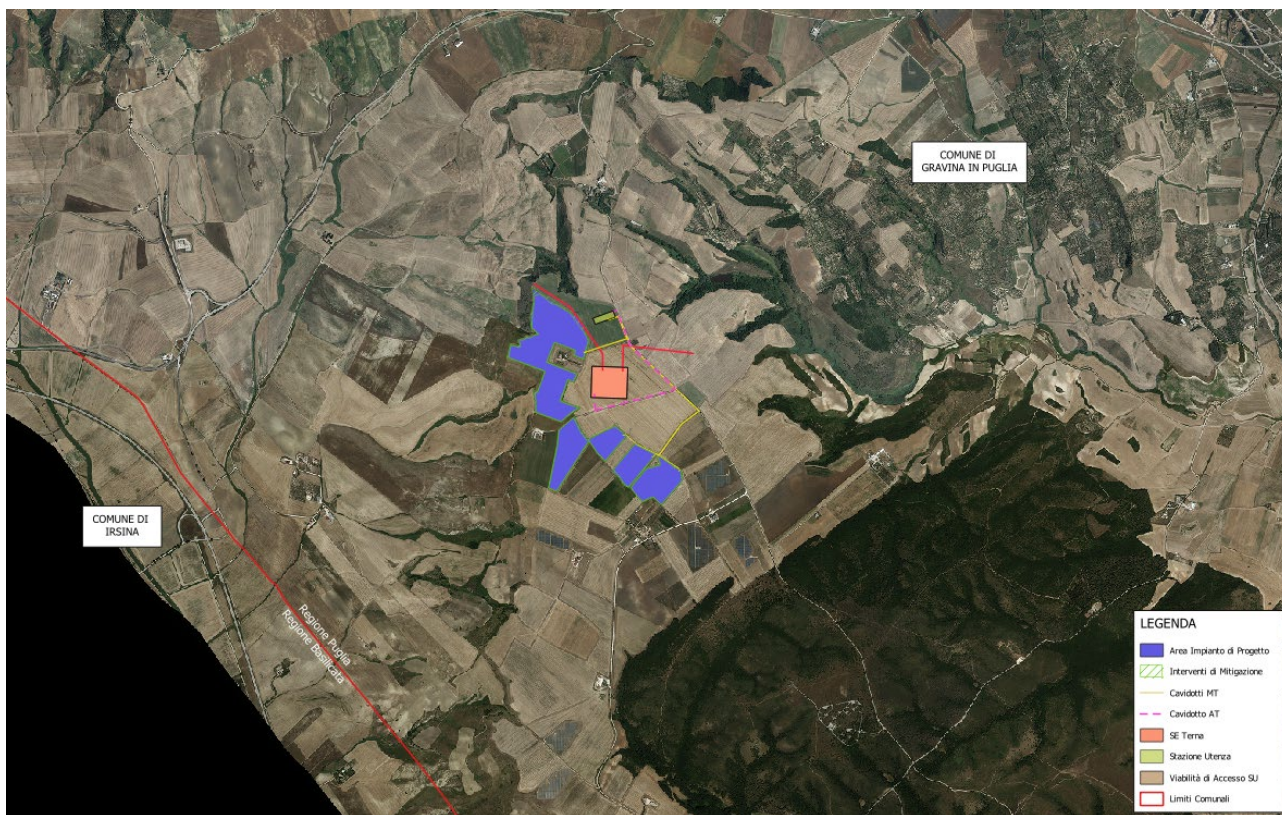

111	239	GRAVINA IN PUGLIA
111	269	GRAVINA IN PUGLIA
111	135	GRAVINA IN PUGLIA
111	134	GRAVINA IN PUGLIA
111	95	GRAVINA IN PUGLIA
111	96	GRAVINA IN PUGLIA
111	101	GRAVINA IN PUGLIA
111	102	GRAVINA IN PUGLIA
111	70	GRAVINA IN PUGLIA
111	94	GRAVINA IN PUGLIA
111	100	GRAVINA IN PUGLIA
138	75	GRAVINA IN PUGLIA
138	1	GRAVINA IN PUGLIA
138	184	GRAVINA IN PUGLIA
138	186	GRAVINA IN PUGLIA
138	192	GRAVINA IN PUGLIA
138	188	GRAVINA IN PUGLIA
138	189	GRAVINA IN PUGLIA
138	32	GRAVINA IN PUGLIA
138	183	GRAVINA IN PUGLIA
138	271	GRAVINA IN PUGLIA



138	33	GRAVINA IN PUGLIA
138	270	GRAVINA IN PUGLIA
138	34	GRAVINA IN PUGLIA
138	36	GRAVINA IN PUGLIA
138	187	GRAVINA IN PUGLIA
138	190	GRAVINA IN PUGLIA
138	38	GRAVINA IN PUGLIA
138	39	GRAVINA IN PUGLIA
138	40	GRAVINA IN PUGLIA
138	202	GRAVINA IN PUGLIA
138	203	GRAVINA IN PUGLIA
138	205	GRAVINA IN PUGLIA

L'area in oggetto si trova ad un'altitudine media di m 450 s.l.m. e le coordinate geografiche sono le seguenti:

40°46'50.07"N

16°21'21.03"E

Il preventivo di connessione Cod. Pratica 202101239, prevede che l'impianto debba essere collegato in antenna a 150 kV sulla sezione 150 kV di una nuova Stazione Elettrica (SE) a 380/150 kV della RTN da inserire in entra-esce alla linea 150 kV "Genzano 380- Matera 380".

Il collegamento alla RTN necessita della realizzazione di una stazione MT/AT di utenza che serve ad elevare la tensione dell'impianto al livello di 150 kV, per il successivo collegamento alla futura stazione di rete, pertanto il progetto prevede la realizzazione della stazione MT/AT di utenza con stallo condiviso con la società Fri-EI S.p.A.



La Stazione utente sarà realizzata a circa 350 m dalla futura Stazione Elettrica RTN di Terna, denominata "380/150 kV Gravina".



Figura 2-3: Inquadramento delle opere di connessione su ortofoto

La nuova Stazione Utente si troverà ad un'altitudine media di m 450 s.l.m. e le coordinate geografiche sono le seguenti:

40°47'13.11"N

16°21'37.09"E

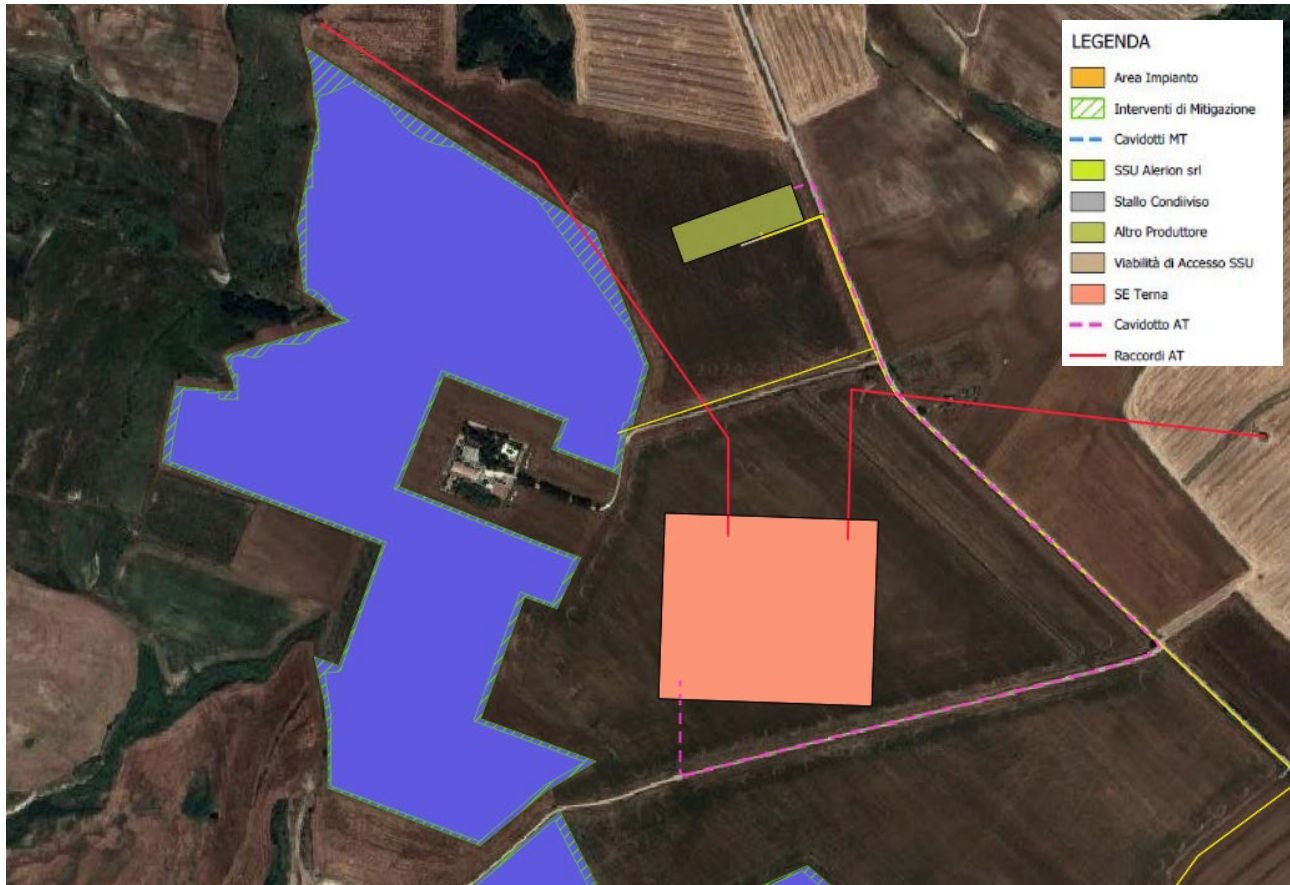

3. ANALISI DELLA COMPATIBILITA' AL PIANO PAESAGGISTICO REGIONALE

A seguito dell'emanazione del D.Lgs 42/2004 "Codice dei Beni culturali e del paesaggio", la Regione Puglia ha dovuto provvedere alla redazione di un nuovo Piano Paesaggistico coerente con i nuovi principi innovativi delle politiche di pianificazione, che non erano presenti nel Piano precedentemente vigente, il P.U.T.T./p.

In data 16/02/2015 con Deliberazione della Giunta Regionale n.176, pubblicata sul B.U.R.P. n.40 del 23/03/2015, il Piano Paesaggistico Territoriale Regionale della Regione Puglia è stato definitivamente approvato ed è pertanto diventato operativo a tutti gli effetti.

Risulta pertanto essenziale la verifica di compatibilità con tale strumento di pianificazione paesaggistica, che come previsto dal Codice si configura come uno *strumento avente finalità complesse, non più soltanto di tutela e mantenimento dei valori paesistici esistenti ma altresì di valorizzazione di questi paesaggi, di recupero e riqualificazione dei paesaggi compromessi, di realizzazione di nuovi valori paesistici.*

Il PPTR comprende:

- la ricognizione del territorio regionale, mediante l'analisi delle sue caratteristiche paesaggistiche, impresse dalla natura, dalla storia e dalle loro interrelazioni;
- la ricognizione degli immobili e delle aree dichiarati di notevole interesse pubblico ai sensi dell'articolo 136 del Codice, loro delimitazione e rappresentazione in scala idonea alla identificazione, nonché determinazione delle specifiche prescrizioni d'uso ai sensi dell'art. 138, comma 1, del Codice;
- la ricognizione delle aree tutelate per legge, di cui all'articolo 142, comma 1, del Codice, la loro delimitazione e rappresentazione in scala idonea alla identificazione, nonché determinazione di prescrizioni d'uso intese ad assicurare la conservazione dei caratteri distintivi di dette aree e, compatibilmente con essi, la valorizzazione;



- la individuazione degli ulteriori contesti paesaggistici, diversi da quelli indicati all'art. 134 del Codice, sottoposti a specifiche misure di salvaguardia e di utilizzazione;
- l'individuazione e delimitazione dei diversi ambiti di paesaggio, per ciascuno dei quali il PPTR detta specifiche normative d'uso ed attribuisce adeguati obiettivi di qualità;
- l'analisi delle dinamiche di trasformazione del territorio ai fini dell'individuazione dei fattori di rischio e degli elementi di vulnerabilità del paesaggio, nonché la comparazione con gli altri atti di programmazione, di pianificazione e di difesa del suolo;
- la individuazione degli interventi di recupero e riqualificazione delle aree significativamente compromesse o degradate e degli altri interventi di valorizzazione compatibili con le esigenze della tutela;
- la individuazione delle misure necessarie per il corretto inserimento, nel contesto paesaggistico, degli interventi di trasformazione del territorio, al fine di realizzare uno sviluppo sostenibile delle aree interessate;
- le linee-guida prioritarie per progetti di conservazione, recupero, riqualificazione, valorizzazione e gestione di aree regionali, indicandone gli strumenti di attuazione, comprese le misure incentivanti;
- le misure di coordinamento con gli strumenti di pianificazione territoriale e di settore, nonché con gli altri piani, programmi e progetti nazionali e regionali di sviluppo economico.

Di fondamentale importanza nel PPTR è la **volontà conoscitiva di tutto il territorio regionale sotto tutti gli aspetti: culturali, paesaggistici, storici.**

Attraverso l'*Atlante del Patrimonio*, il PPTR, fornisce la descrizione, la interpretazione nonché la rappresentazione identitaria dei paesaggi della Puglia, presupposto essenziale per una visione strategica del Piano volta ad individuare le regole statutarie per la tutela, riproduzione e valorizzazione degli elementi patrimoniali che costituiscono l'identità paesaggistica della regione e al contempo risorse per il futuro sviluppo del territorio.



Il quadro conoscitivo e la ricostruzione dello stesso attraverso l'Atlante del Patrimonio, oltre ad assolvere alla funzione interpretativa del patrimonio ambientale, territoriale e paesaggistico, definisce le regole statutarie, ossia le regole fondamentali di riproducibilità per le trasformazioni future, socioeconomiche e territoriali, non lesive dell'identità dei paesaggi pugliesi e concorrenti alla loro valorizzazione durevole.

Lo scenario strategico assume i valori patrimoniali del paesaggio pugliese e li traduce in obiettivi di trasformazione per contrastarne le tendenze di degrado e costruire le precondizioni di forme di sviluppo locale socioeconomico auto-sostenibile. Lo scenario è articolato a livello regionale in **obiettivi generali** (Titolo IV Elaborato 4.1), a loro volta articolati negli **obiettivi specifici**, riferiti a vari **ambiti paesaggistici**.

Gli ambiti paesaggistici sono individuati attraverso la valutazione integrata di una pluralità di fattori:

- la conformazione storica delle regioni geografiche;
- i caratteri dell'assetto idrogeomorfologico;
- i caratteri ambientali ed ecosistemici;
- le tipologie insediative: città, reti di città infrastrutture, strutture agrarie
- l'insieme delle figure territoriali costitutive dei caratteri morfotipologici dei paesaggi;
- l'articolazione delle identità percettive dei paesaggi.



3.1. Definizione di ambito e figura territoriale

Il PPTR definisce 11 Ambiti di paesaggio e le relative figure territoriali. Il territorio del comune di Gravina in Puglia interessato dalle opere in progetto ricade all'interno del **Ambito territoriale n.6 – Alta Murgia** caratterizzato *“dal rilievo morfologico dell’altopiano e dalla prevalenza di vaste superfici a pascolo e a seminativo che si sviluppano fino alla fossa bradanica. La delimitazione dell’ambito si è attestata quindi principalmente lungo gli elementi morfologici costituiti dai gradini murgiani nord-orientale e sud-occidentale che rappresentano la linea di demarcazione netta tra il paesaggio dell’Alta Murgia e quelli limitrofi della Puglia Centrale e della Valle dell’Ofanto, sia da un punto di vista dell’uso del suolo (tra il fronte di boschi e pascoli dell’altopiano e la matrice olivata della Puglia Centrale e dei vigneti della Valle dell’Ofanto), sia della struttura insediativa (tra il vuoto insediativo delle Murge e il sistema dei centri corrispondenti della costa barese e quello lineare della Valle dell’Ofanto). A Sud-Est, non essendoci evidenti elementi morfologici, o netti cambiamenti dell’uso del suolo, per la delimitazione con l’ambito della Valle d’Itria si sono considerati prevalentemente i confini comunali. Il perimetro che delimita l’ambito segue, a Nord-Ovest, la Statale 97 ai piedi del costone Murgiano sud-occidentale, piega sui confini regionali, escludendo il comune di Spinazzola, prosegue verso sud fino alla Statale 7 e si attesta sul confine comunale di Gioia del Colle, includendo la depressione della sella, si attesta quindi sulla viabilità interpodereale che delimita i boschi e i pascoli del costone murgiano orientale fino ai confini comunali di Canosa”*.



Progetto per la realizzazione di un impianto agrivoltaico della potenza massima installata pari a 40,33 MWp e potenza di immissione pari a 40 MW e relative opere di connessione alla RTN da realizzarsi in "Contrada Zingariello" nel Comune di Gravina in Puglia (BA)



Figura 3-1: Individuazione dell'ambito territoriale di riferimento e relativa figura territoriale (fonte: Piano Paesaggistico Territoriale Regionale - PPTR)



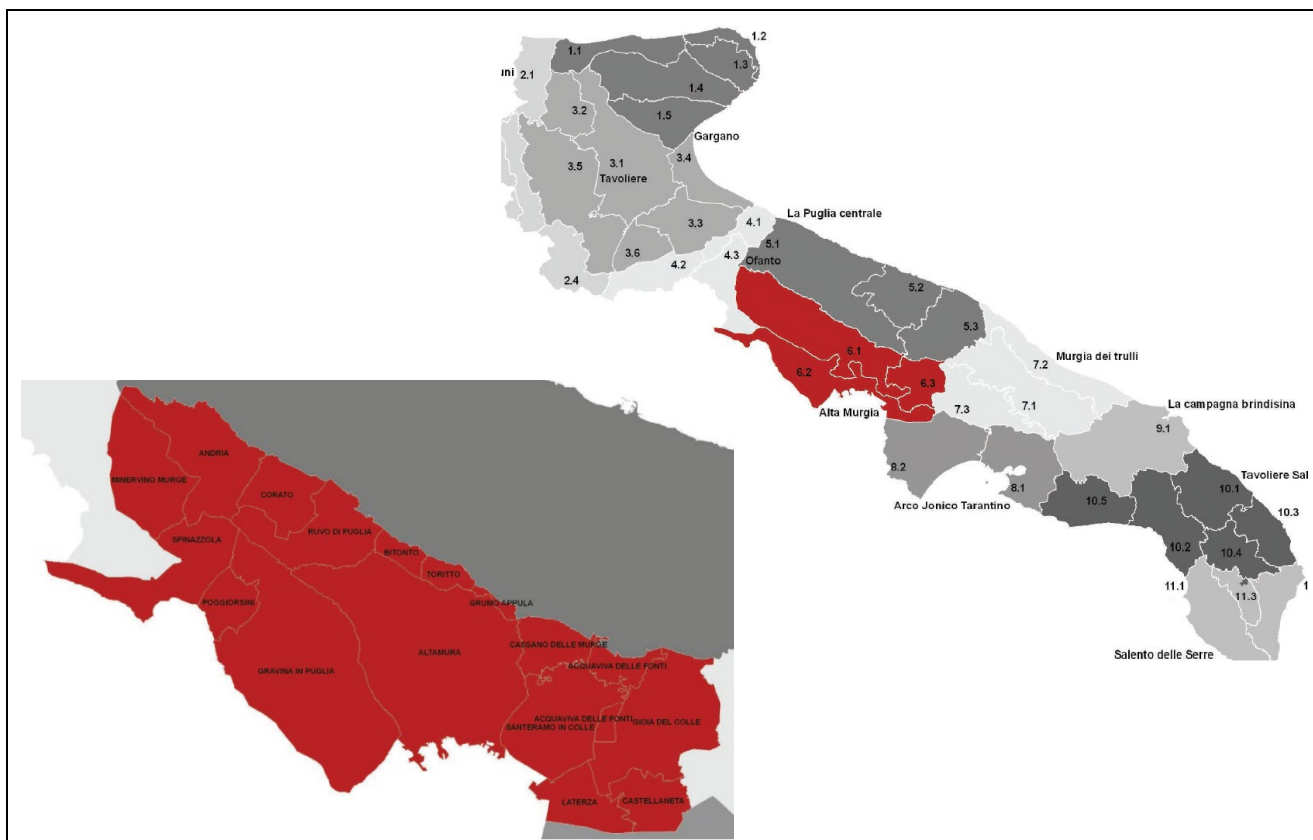

Figura 3-2: Individuazione dell'ambito territoriale di riferimento delle opere di progetto

La parte occidentale dell'ambito è ben identificabile nella figura territoriale della Fossa Bradanica, un paesaggio rurale fortemente omogeneo e caratterizzato da dolci declivi ricoperti da colture prevalentemente seminative, solcate da un fitto sistema idrografico che possiede una grande uniformità spaziale. La figura è caratterizzata da un territorio lievemente ondulato, solcato dal Bradano e dai suoi affluenti; è un paesaggio fortemente omogeneo di dolci colline con suoli alluvionali profondi e argillosi, cui si aggiungono altre formazioni rocciose di origine plio-pleistocenica (circa un milione di anni fa) di natura calcareoarenacea (tufi). Il limite della figura (da nord verso est) è costituito dal confine regionale, quasi parallelamente a questo, da sud ad ovest il costone murgiano: ai piedi di questa decisa quinta si sviluppa la viabilità principale (coincidente per un lungo tratto con la vecchia via Appia e con il tratturo Melfi-Castellaneta) e la ferrovia, che circumnavigano l'altopiano da Canosa a Gioia del Colle e collegano i centri di Spinazzola, Minervino e Altamura, posti a corona sui margini esterni del tavolato calcareo.

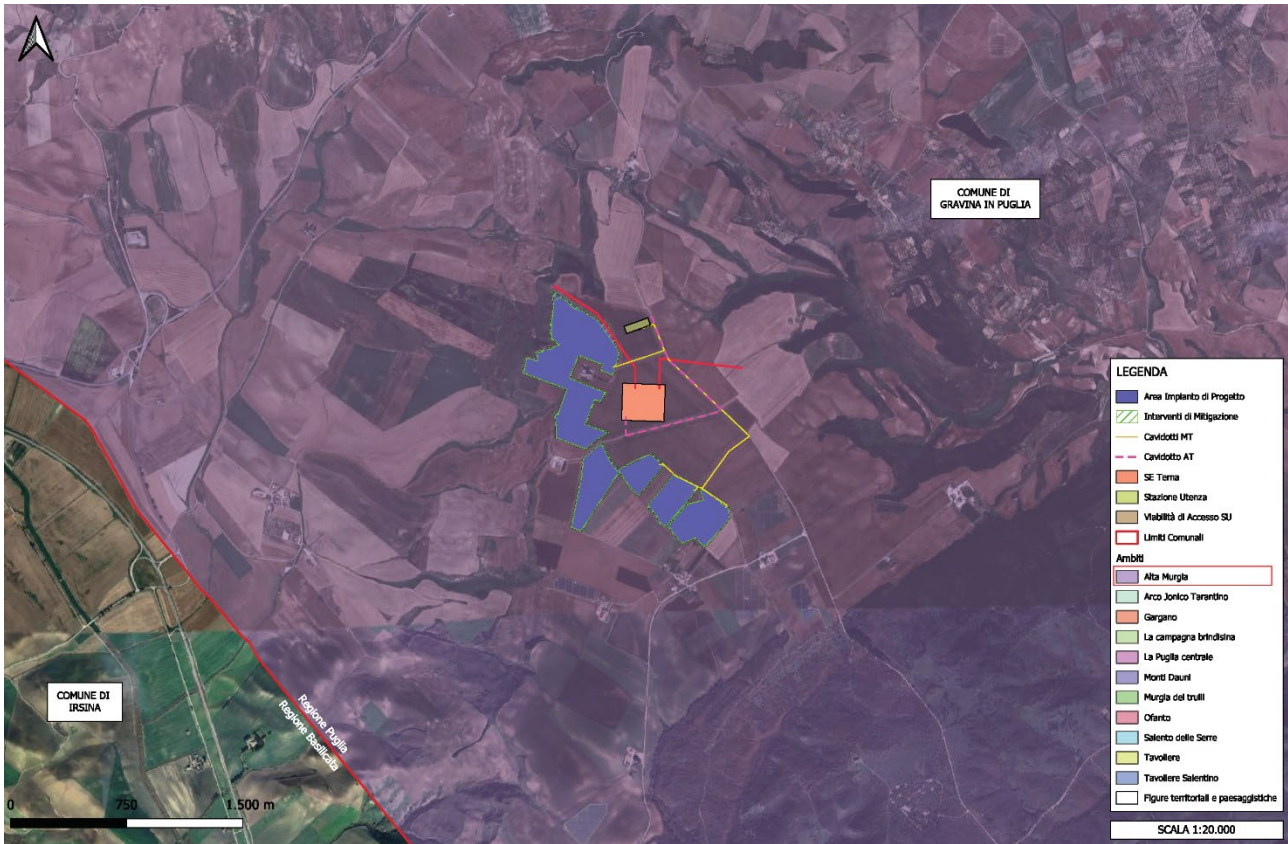

Lungo questa direttrice storica nord-sud si struttura e ricorre un sistema bipolare formato dalla grande masseria da campo collocata nella Fossa Bradanica e il corrispettivo jazzo posto sulle pendici del costone murgiano. Le ampie distese sono intensamente coltivate a seminativo.

Al loro interno sono distinguibili limitati lembi boscosi che si sviluppano nelle forre più inaccessibili o sulle colline con maggiori pendenze, a testimoniare il passato boscoso di queste aree. Il bosco Difesa Grande, che si estende su una collina nel territorio di Gravina, rappresenta una pallida ma efficace traccia di questo antico splendore. La porzione meridionale dell'ambito è gradualmente più acclive e le tipologie colturali si alternano e si combinano con il pascolo o con il bosco.

Prima di passare all'analisi delle tre strutture specifiche in cui si articola il quadro conoscitivo, si riporta qui di seguito uno stralcio dell'elaborato 3.2.3 "**La valenza ecologica del territorio agro-silvo-pastorale regionale**", allegato alla descrizione strutturale di sintesi del territorio regionale.

L'Atlante del Patrimonio, di cui tali elaborati fanno parte, fornisce la rappresentazione identitaria dei paesaggi della Puglia, per la costruzione di un quadro conoscitivo quanto più dettagliato e specifico.

Le tavole infatti offrono una immediata lettura della ricchezza ecosistemica del territorio, che nel caso in esame non presentano una varietà di specie per le quali esistono obblighi di conservazione, specie vegetali oggetto di conservazione, elementi di naturalità, vicinanza a biotipi o agroecosistemi caratterizzati da particolare complessità o diversità.

La conoscenza di tali descrizioni rappresenta un presupposto essenziale per l'elaborazione di qualsivoglia intervento sul territorio, e la società proponente non si è sottratta da un'attenta analisi di tutte le componenti in gioco.





Figura 3-3: la valenza ecologica, elaborato del PPTR

L'assetto della figura è altresì modificato dalla progressiva riduzione della vegetazione ripariale e da pratiche colturali intensive e inquinanti. Si assiste alla progressiva riduzione dei lembi boscati a favore di vaste coltivazioni cerealicole.

Si assiste a non infrequenti fenomeni di nuova espansione degli insediamenti, che tendono a sfrangiarsi verso valle, spesso attraverso la costruzione di piattaforme produttive e commerciali. Nel territorio aperto, si assiste all'abbandono e al progressivo deterioramento delle strutture, dei manufatti e dei segni delle pratiche rurali tradizionali caratterizzanti la figura.

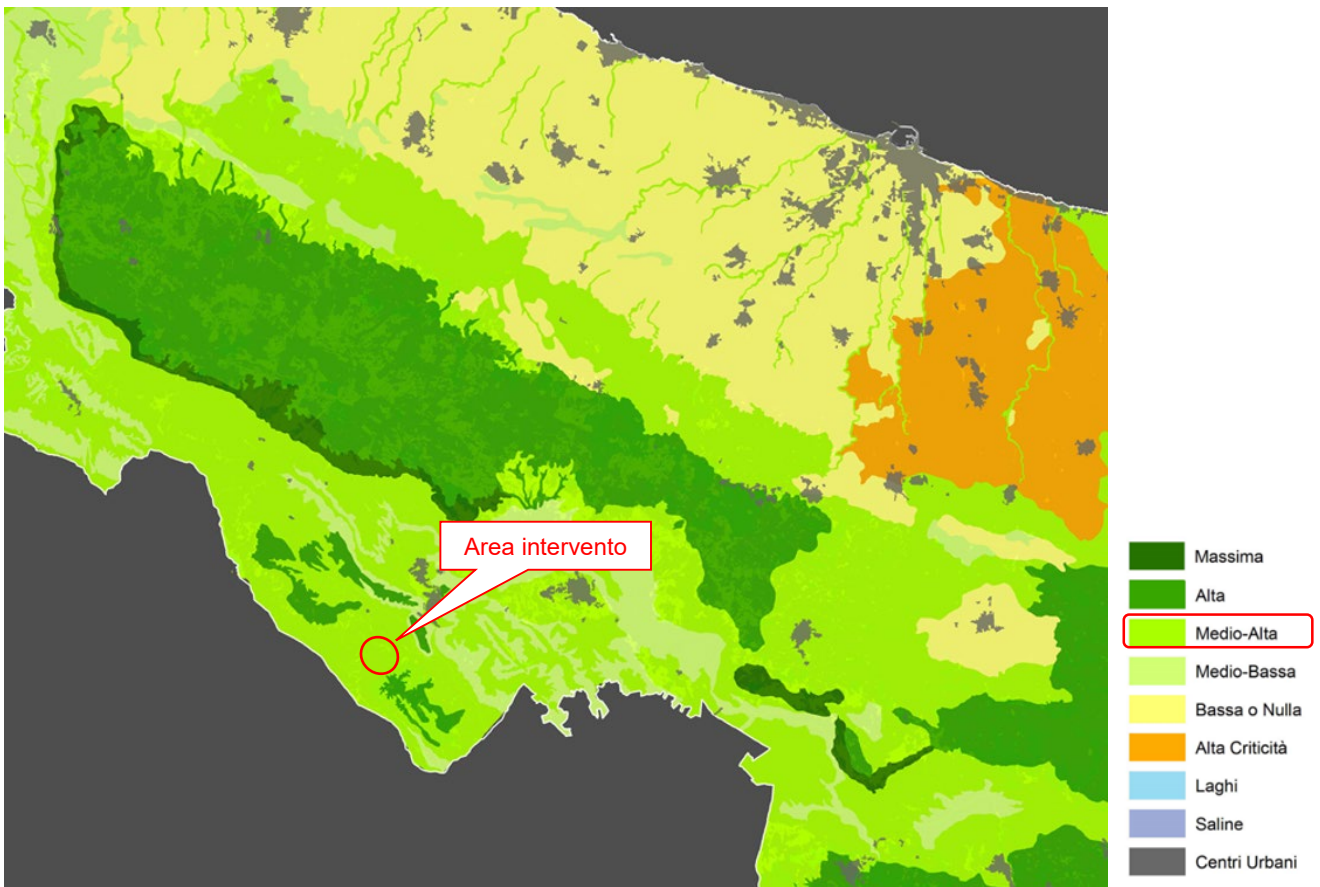

Figura 3-4: Naturalità, elaborato del PPTR (fonte: Paesaggio Puglia, Atlante del PPTR)

Come illustra l'immagine sopra riportata tratta dall'elaborato del PPTR 3.2.2.1 Naturalità, l'area di progetto è ormai priva di elementi di naturalità quali boschi, arbusteti, prati o pascoli.

In genere, paesaggio rurale è definito da dolci colline ricoperte da colture prevalentemente seminative, solcate da un fitto sistema idrografico. Più a sud il paesaggio rurale di Gravina e di Altamura è caratterizzato da un significativo mosaico periurbano in corrispondenza dei due insediamenti e si connota per una struttura rurale a trama fitta piuttosto articolata composta da oliveto, seminativo e dalle relative associazioni colturali.

3.2. Sistema delle tutele

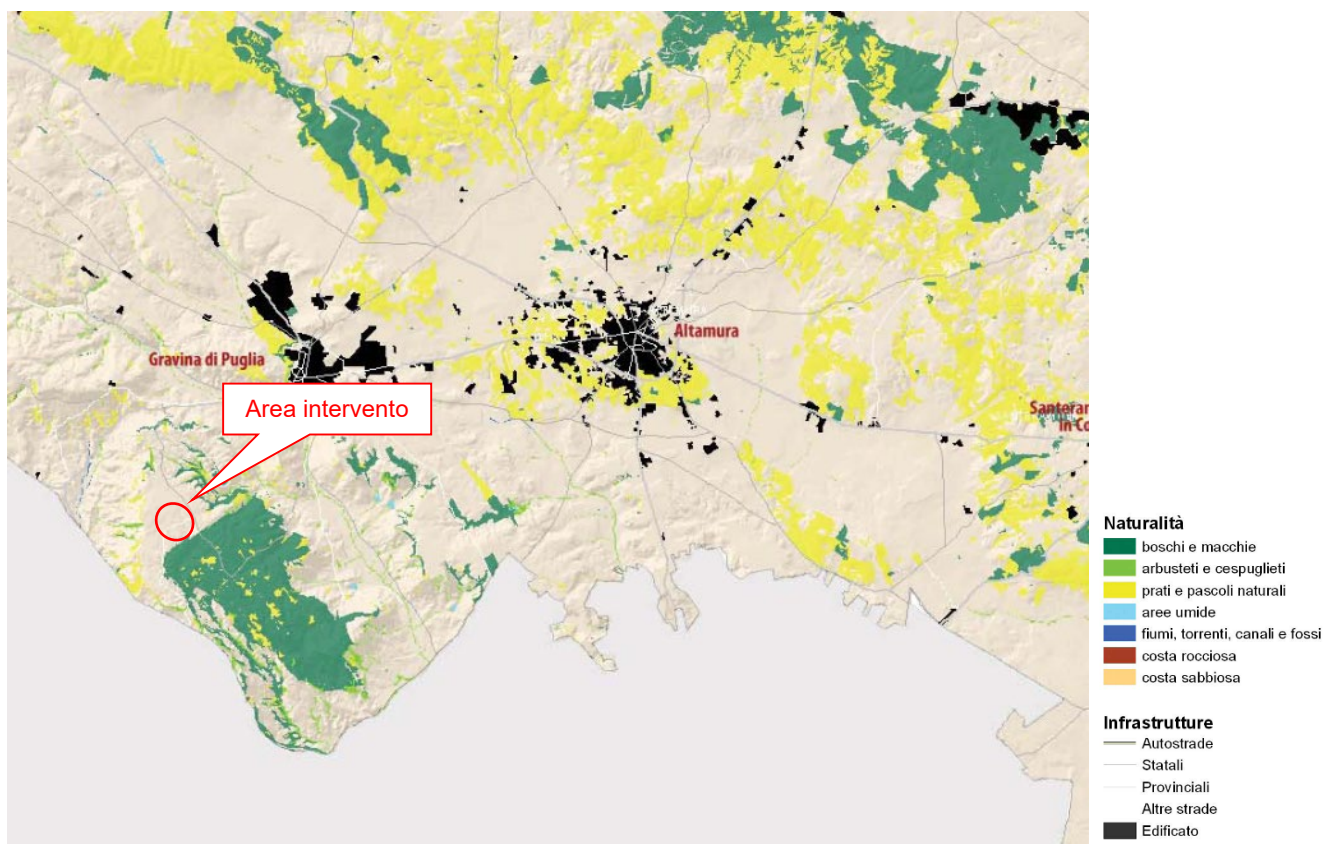
Il sistema delle tutele del suddetto PPTR individua Beni Paesaggistici (BP) e Ulteriori Contesti Paesaggistici (UCP) suddividendoli in tre macro-categorie e relative sottocategorie:

- **Struttura Idrogeomorfologica;**
 - Componenti idrologiche;
 - Componenti geomorfologiche;
- **Struttura Ecosistemica e Ambientale:**
 - Componenti botanico/vegetazionali;
 - Componenti delle aree protette e dei siti naturalistici;
- **Struttura antropica e storico-culturale:**
 - Componenti culturali e insediative;
 - Componenti dei valori percettivi.



Come si evince dall'analisi delle Componenti geomorfologiche riportata nell'immagine seguente, l'area interessata dall'impianto e le opere connesse sono esterne a tali componenti.



Inoltre, come si evince dall'analisi delle Componenti idrologiche riportata nell'immagine seguente, **non si rileva alcuna interferenza tra l'area di intervento e le relative componenti presenti nell'area vasta** (figura seguente).



Figura 3-6: Componenti Idrologiche - individuazione di BP e UCP nell'area di impianto

Anche per le Componenti botanico-vegetazionali, come riportato nell'immagine seguente, l'area di impianto e le opere connesse non interferiscono con le relative componenti.

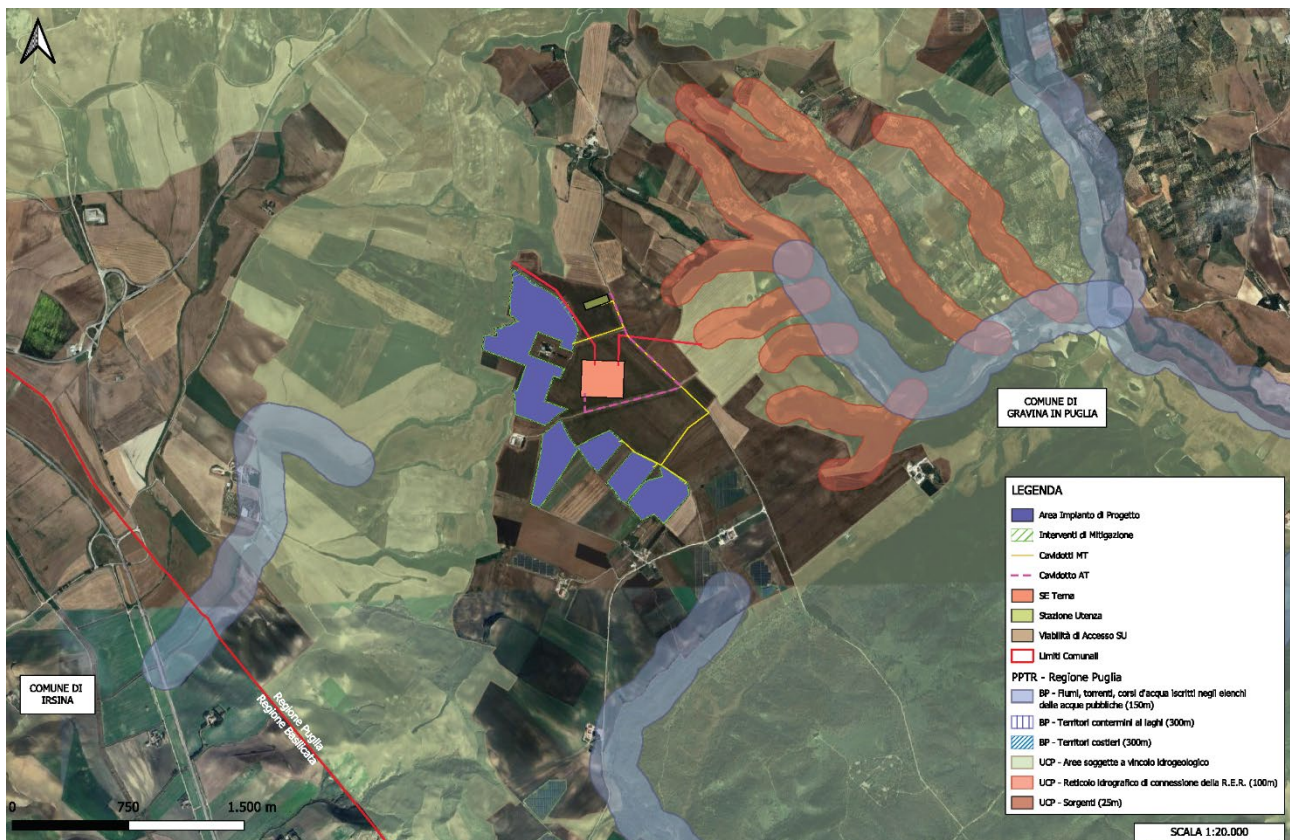

Figura 3-7: Componenti botanico-vegetazionali - individuazione di BP e UCP nell'area di impianto

L'analisi delle Componenti aree protette e siti naturalistici, come si evince dall'immagine seguente, non rileva alcuna interferenza di tali elementi con l'area di intervento.



Figura 3-8: Componenti aree protette e siti naturalistici - individuazione di BP e UCP nell'area di impianto

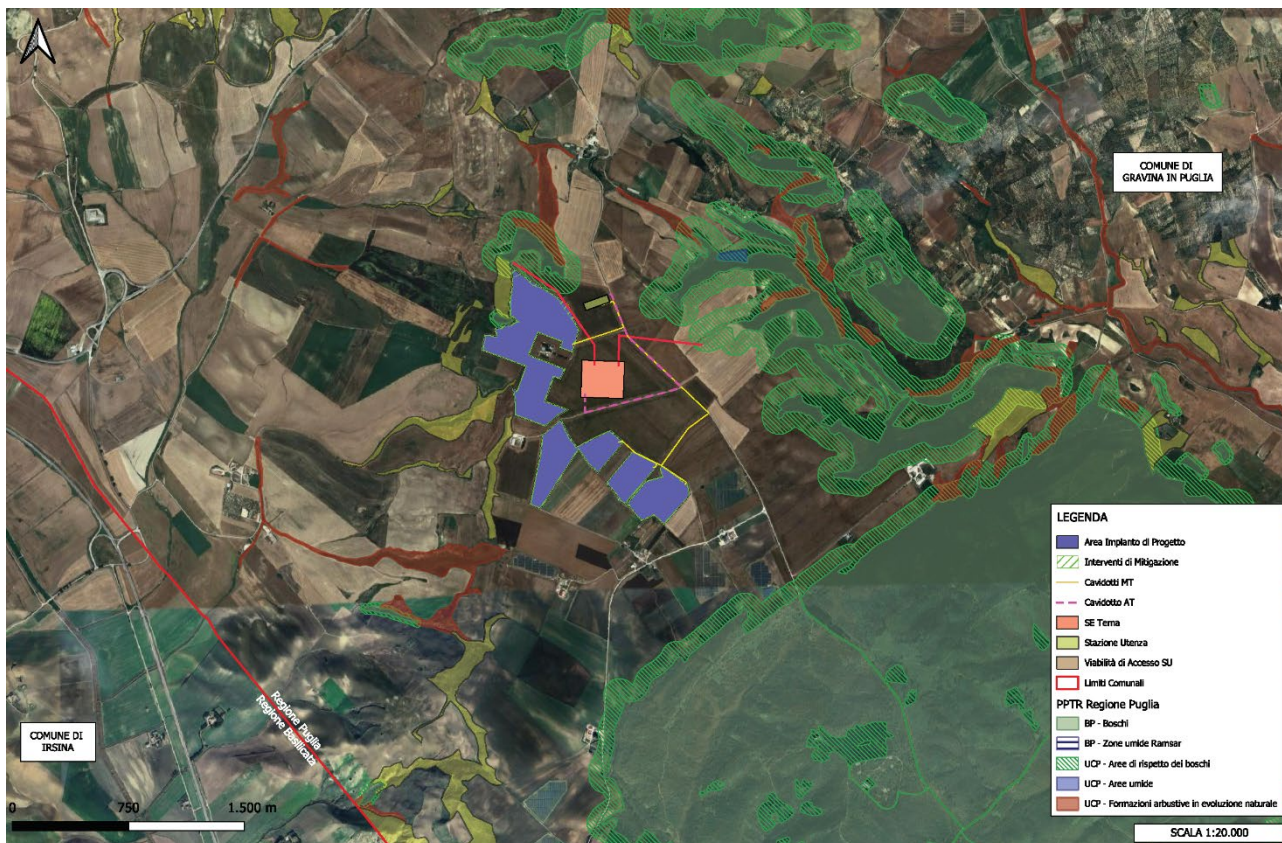

Figura 3-9: Componenti aree protette e siti naturalistici - individuazione di BP e UCP nell'area di impianto: dettaglio area di intervento

Per quanto riguarda invece i Siti Natura 2000 presenti nell'area vasta, il più prossimo è la ZSC IT915912008 *Bosco Difesa Grande* a circa 315 m a sud-ovest dell'impianto. Verso nord ovest è presente il SIC IT912007 *Murgia Alta* ad una distanza di circa 5 km, in ultimo, sempre a nord il *Parco Nazionale dell'Alta Murgia* (EUAP0852) si trova a circa 10,62 Km dall'impianto.

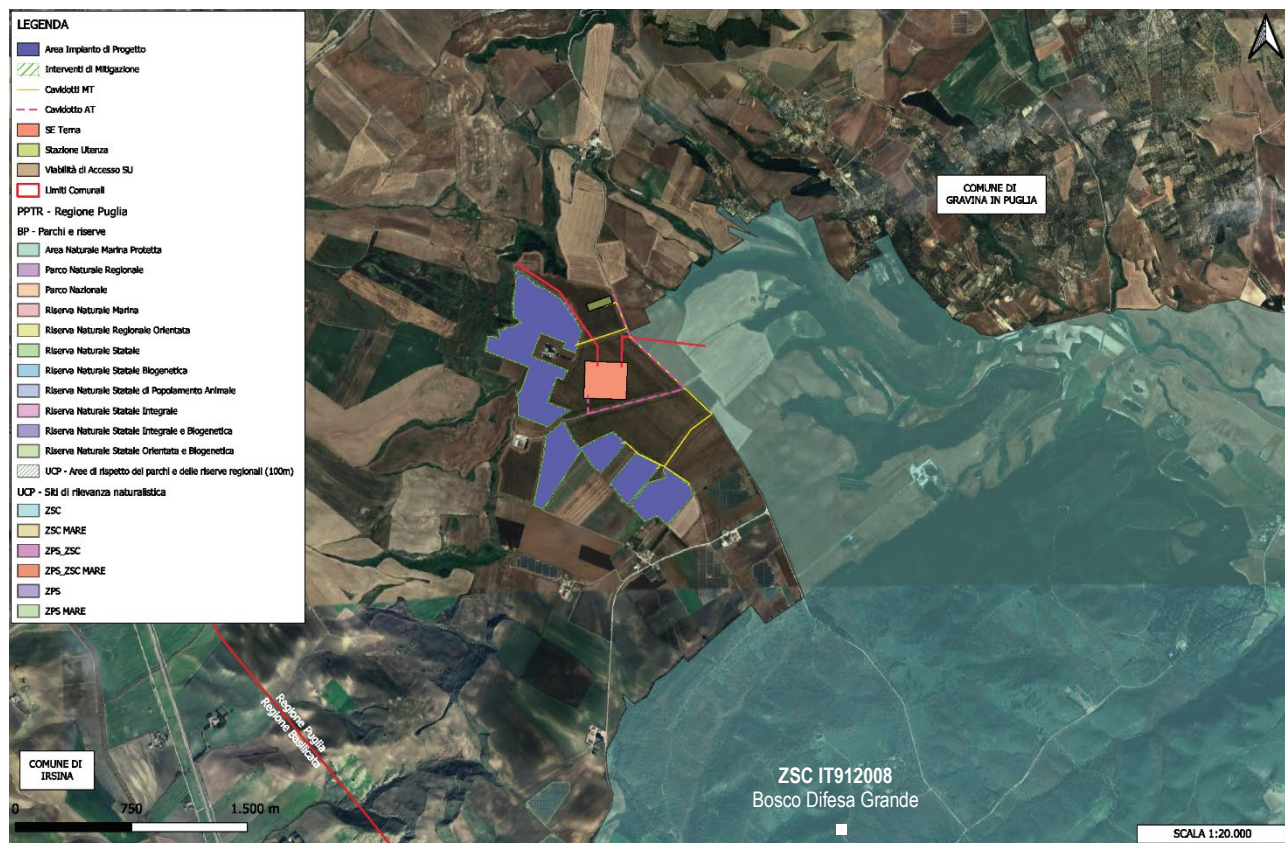
L'impianto non interferisce in alcun modo con le componenti delle aree protette e siti naturalistici.

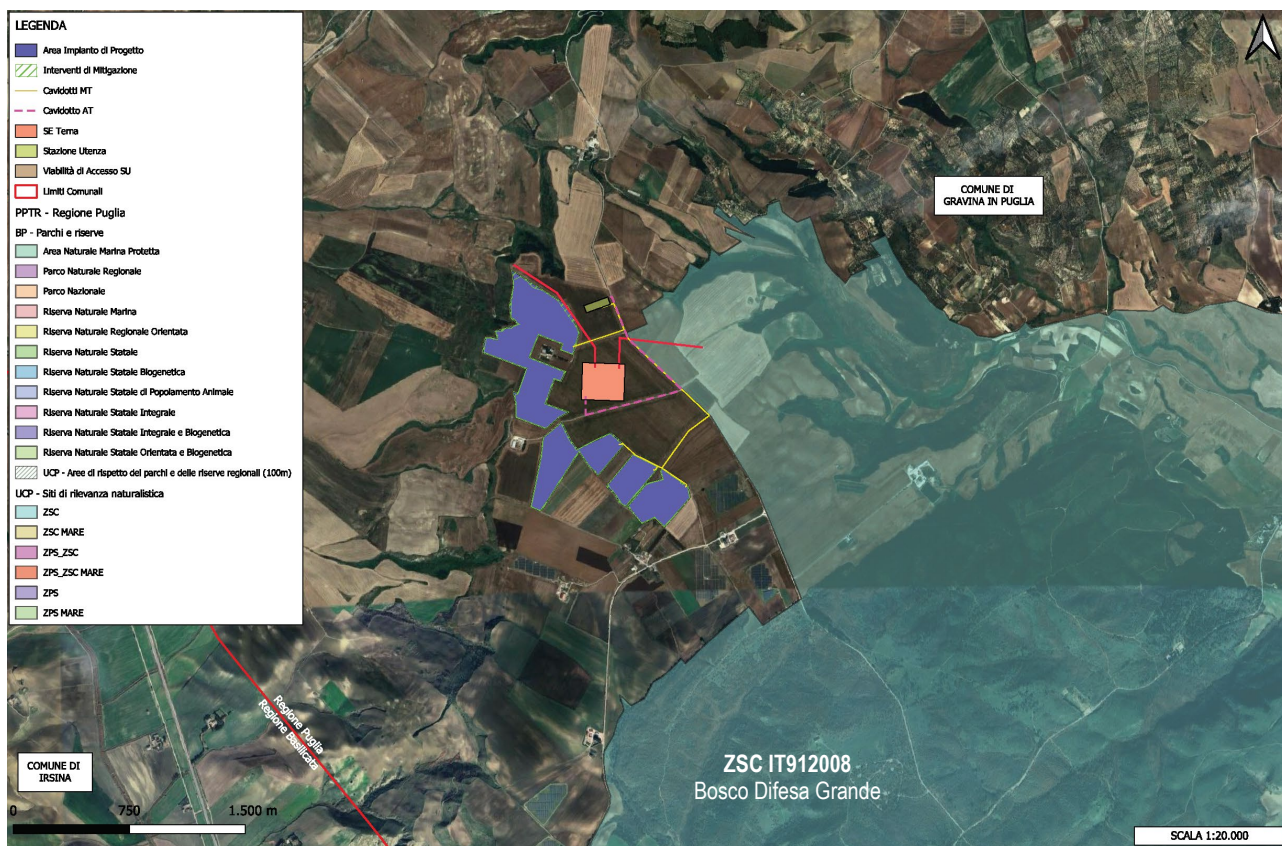

Dall'analisi delle Componenti Culturali e Insediative nell'area di intervento si evince la presenza di alcuni siti di interesse storico-culturale un'area di notevole interesse pubblico che però **non interferiscono con le aree di progetto**.



Figura 3-10: Componenti Culturali e Insediative - individuazione di BP e UCP nelle immediate vicinanze dell'area di impianto



Nelle immediate vicinanze invece, si trovano le seguenti segnalazioni architettoniche:

1. *Masseria Zingariello* a circa 770 m a nord del perimetro d'impianto;
2. *Tratturello Tolve Gravina* a circa 1900 m a nord del perimetro di impianto;
3. *Jazzo (Rov.e)* a circa 2400 m a nord- est del perimetro d'impianto;
4. *Masseria Secondino* a circa 2800 m a nord- est del perimetro d'impianto;
5. Zone gravate da usi civici, *Difesa Grande Pantano* a circa 860 m a sud dell'impianto;
6. *Difesa Grande* a circa 2000 m a sud- est dell'impianto;
7. *Jazzo la Monarca* a circa 2400 m a sud-est dell'impianto;
8. *Jazzo Staturo del Lepore* a circa 1900 m a sud-est dell'impianto;

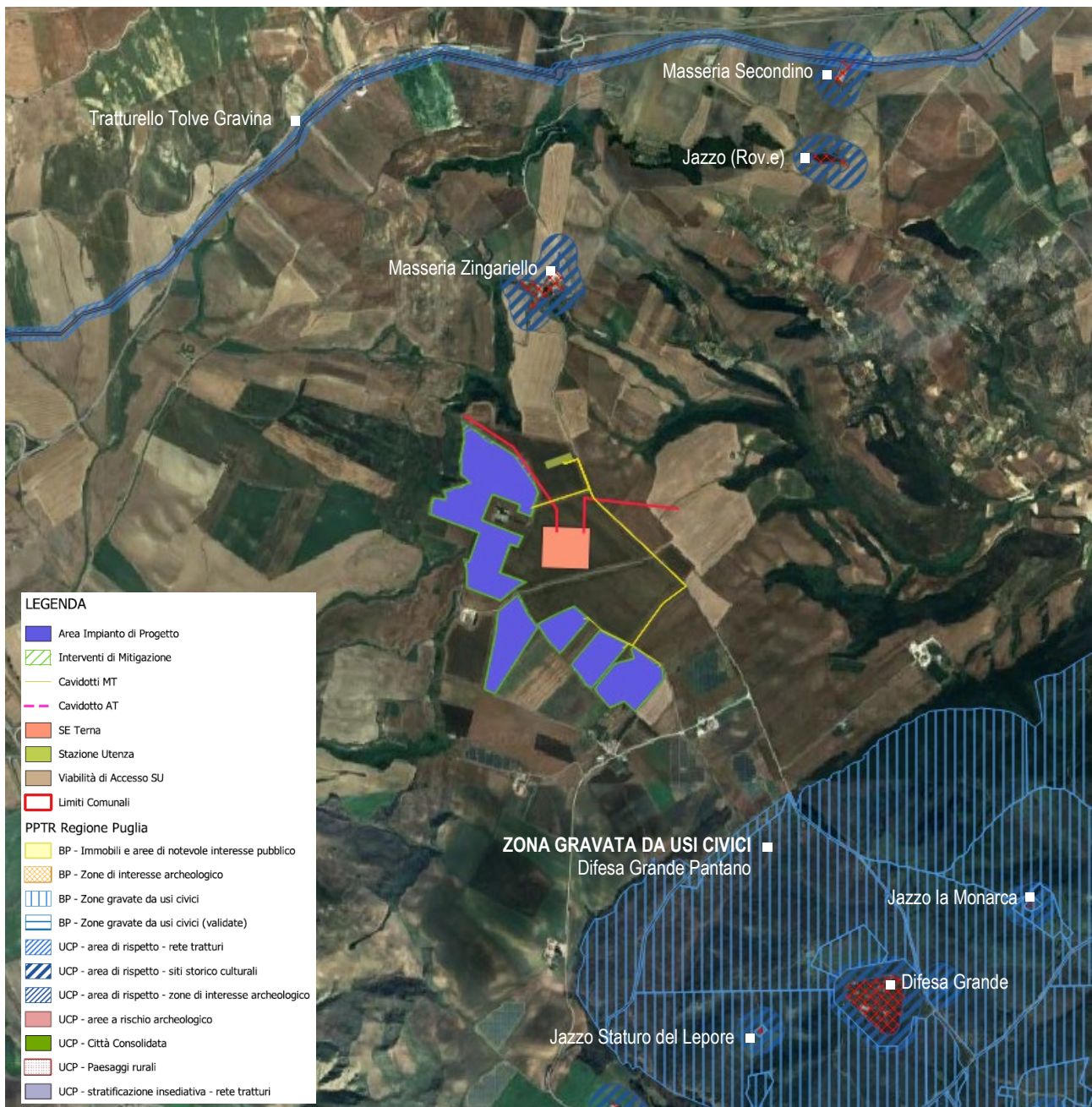
Come si evince dalle immagini sopra riportate **le aree di impianto non interferiscono con le Componenti Culturali Insediative.**



Dall'analisi delle Componenti dei valori percettivi rappresentata nell'immagine seguente si evince che ad una distanza di circa 280 m dall'impianto è presente l'*UCP-Strade a valenza paesaggistica* (SP193), mentre l'impianto dista 1,8 km dal Cono Visuale *Gravina la gravina*.



Figura 3-11: Componenti dei Valori Percettivi - individuazione di UCP nell'area di impianto

Si evidenzia, inoltre, che il percorso del **cavidotto** per un breve tratto corre lungo la SP193, che come anticipato è indicata quale *UCP-Strade a valenza paesaggistica*.

A tal proposito si evidenzia che la modalità di posa del cavidotto in interrato, come auspicato dall'art. 88 *Misure di salvaguardia e di utilizzazione per le componenti dei valori percettivi* delle NTA del PPTR garantirà le seguenti misure:

- ✓ il mantenimento delle visuali ampie e profonde lungo la viabilità interessata
- ✓ non modificherà lo stato dei luoghi

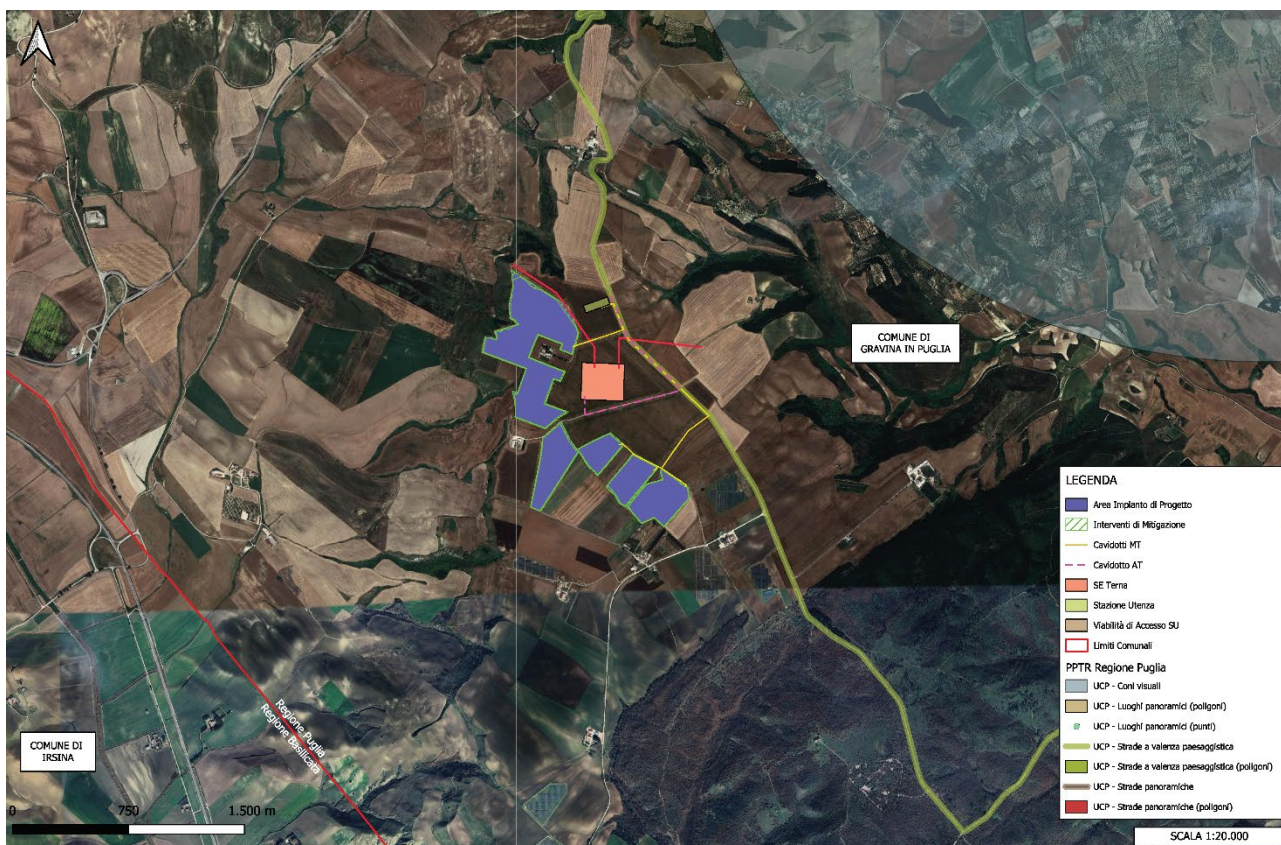

- ✓ non comprometterà l'integrità dei peculiari valori paesaggistici.

Alla luce delle considerazioni sopra riportate è possibile affermare, quindi, che **la realizzazione delle opere in progetto risulta compatibile con le misure di tutela prescritte per le Componenti dei Valori Percettivi.**

A seguito dell'analisi sopra riportata è possibile affermare quindi che il progetto nel complesso è **coerente con le disposizioni del PPTR**, nonché conforme con la filosofia del Piano e con il suo approccio estetico, ecologico, e storico-strutturale, in quanto la progettazione dell'impianto ha posto **attenzione ai caratteri paesaggistico-ambientali del luogo e ai caratteri storici del sito di installazione.**

Infine, più in generale, si segnala che il Decreto Semplificazioni 31.5.2021, n. 77, convertito in Legge n. 108/2021, all'art. 18 "Opere e infrastrutture strategiche per la realizzazione del PNRR e del PNIEC" dispone che "Al decreto legislativo 3 aprile 2006, n. 152, sono apportate le seguenti modificazioni: a) all'articolo 7-bis 1) il comma 2-bis è sostituito dal seguente: "2-bis. Le opere, gli impianti e le infrastrutture necessari alla realizzazione dei progetti strategici per la transizione energetica del Paese inclusi nel Piano nazionale di ripresa e resilienza (PNRR) e al raggiungimento degli obiettivi fissati dal Piano nazionale integrato per l'energia e il clima (PNIEC), predisposto in attuazione del Regolamento (UE) 2018/1999, come individuati nell'Allegato I-bis, e le opere ad essi connesse costituiscono interventi di pubblica utilità, indifferibili e urgenti"; 2) il comma 2-ter è abrogato".

Ovvero, il nuovo Decreto Semplificazioni ribadisce **la pubblica utilità, indifferibilità ed urgenza** degli impianti da fonti rinnovabili e delle opere ad essi connesse.

In particolare si segnala la differenza tra la "pubblica utilità", "indifferibilità" ed "urgenza" menzionate nella L. 108/2021 e le medesime qualificazioni giuridiche attribuite agli impianti da fonti rinnovabili ai sensi dell'art. 12, comma 1, del D.lgs n. 387/2003.

Infatti, mentre nella formulazione del precedente art. 12, comma 1, del D.lgs. 387/2003 si fa riferimento alla pubblica utilità, indifferibilità ed urgenza di opere di impianti da fonti rinnovabili, autorizzate ai sensi del comma 3 del medesimo articolo, e quindi sono opere che diventano tali dopo l'autorizzazione, viceversa nella "nuova formulazione" della L. n. 108/2021 **tutte le opere, gli**



Consulenza: **Atech Srl**

Proponente: **Alerion Servizi Tecnici e Sviluppo Srl**

Progetto per la realizzazione di un impianto agrivoltaico della potenza massima installata pari a 40,33 MWp e potenza di immissione pari a 40 MW e relative opere di connessione alla RTN da realizzarsi in "Contrada Zingariello" nel Comune di Gravina in Puglia (BA)

impianti e le infrastrutture necessari alla realizzazione dei progetti strategici per la transizione energetica del Paese inclusi nel Piano nazionale di ripresa e resilienza (PNRR) e al raggiungimento degli obiettivi fissati dal Piano nazionale integrato per l'energia e il clima (PNIEC), predisposto in attuazione del Regolamento (UE) 2018/1999, come individuati nell'Allegato I-bis, e le opere ad essi connesse costituiscono interventi di pubblica utilità, indifferibili e urgenti e quindi sono tali per definizione, anche prima di essere autorizzati.



3.3. Accertamento di compatibilità paesaggistica

Ai sensi dell'art. 89 delle NTA del PPTR:

1. Ai fini del controllo preventivo in ordine al rispetto delle presenti norme ed alla conformità degli interventi con gli obiettivi di tutela sopra descritti, sono disciplinati i seguenti strumenti:

a) L'autorizzazione paesaggistica di cui all'art. 146 del Codice, relativamente ai beni paesaggistici come individuati al precedente art. 38 co. 2;

b) L'accertamento di compatibilità paesaggistica, ossia quella procedura tesa ad acclarare la compatibilità con le norme e gli obiettivi del Piano degli interventi:

b.1) che comportino modifica dello stato dei luoghi negli ulteriori contesti come individuati nell'art. 38 co. 3.1;

b.2) che comportino rilevante trasformazione del paesaggio ovunque siano localizzate.

Sono considerati interventi di rilevante trasformazione ai fini dell'applicazione della procedura di accertamento di compatibilità paesaggistica, tutti gli interventi assoggettati dalla normativa nazionale e regionale vigente a procedura di VIA nonché a procedura di verifica di assoggettabilità a VIA di competenza regionale o provinciale se l'autorità competente ne dispone l'assoggettamento a VIA.

Pertanto, è stata redatta una Relazione Paesaggistica e sarà attivata la procedura di accertamento di compatibilità paesaggistica all'interno della procedura ambientale.



Consulenza: **Atech Srl**

Proponente: **Alerion Servizi Tecnici e Sviluppo Srl**

Progetto per la realizzazione di un impianto agrivoltaico della potenza massima installata pari a 40,33 MWp e potenza di immissione pari a 40 MW e relative opere di connessione alla RTN da realizzarsi in "Contrada Zingariello" nel Comune di Gravina in Puglia (BA)

4. CONCLUSIONI

A seguito dell'analisi sopra riportata è possibile affermare quindi che il progetto è **coerente con le disposizioni del PPTR**, nonché conforme con la filosofia del Piano e con il suo approccio estetico, ecologico, e storico-strutturale, in quanto la progettazione dell'impianto ha posto **attenzione ai caratteri paesaggistico-ambientali del luogo e ai caratteri storici del sito di installazione.**

