

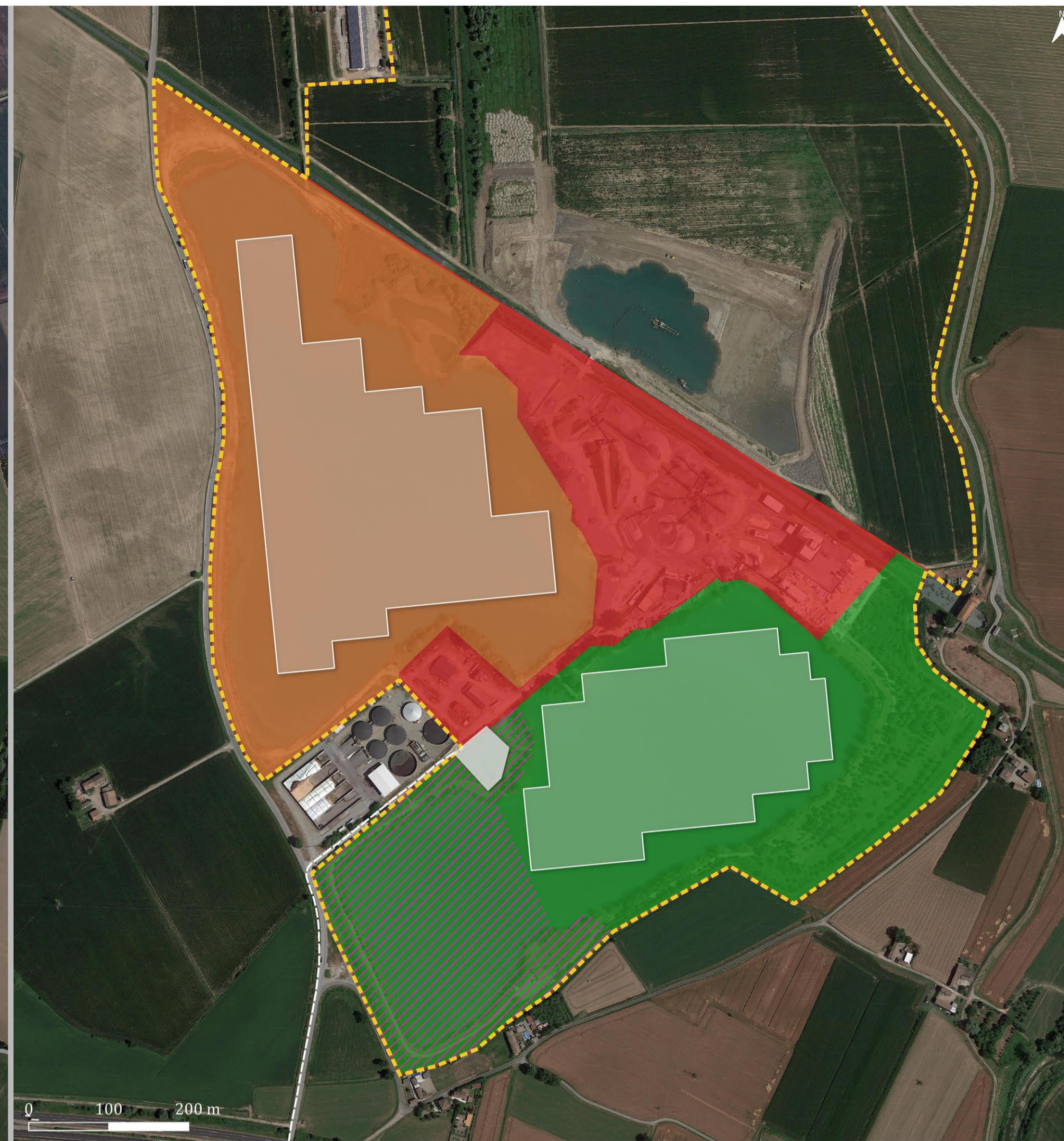

Co. 8 lett. c) e Co. 8 lett. c-ter) pt.2



- LEGENDA**
- ▭ Confini amministrativi
 - ▭ Impianto FV flottante 'Cava Podere Stanga'
 - ▭ Area impianto FV 'Cave Podere Stanga'
 - ▭ Area cabina di consegna CVA Eos Srl
 - ▭ Opere di utenza per la connessione
 - ▭ Perimetrazioni e funzioni polo estrattivo n.42 'Podere Stanga' - PIAE 2011 e smi
 - ▭ Comparti polo estrattivo n.42
 - ▭ Stato attuale e funzioni comparto A
 - ▭ Impianto di trattamento e selezione inerti denominato PIAE n.41 ('Ca' Stanga') - Impianto attivo (DD Comune di Piacenza n. 554/2021)
 - ▭ Settore estrattivo A1 - Attività estrattiva e relativo ripristino ambientale concluso (collaudo 04/04/2017)
 - ▭ Settori A2 e A3 - Attività estrattiva e relativo ripristino ambientale concluso (certificato di collaudo parziale rilasciato dal comune di Piacenza in data 28/03/2024)
 - ▭ Luogo di svolgimento delle attività agrituristiche 'Oasi del Gargatano' Soc. Agricola B&B Srl

Criteri e riferimenti normativi	Verifica	Note
Co. 8, lettera a) i siti ove sono già installati impianti della stessa fonte e in cui vengono realizzati interventi di modifica, anche sostanziale, per rifacimento, potenziamento o integrale ricostruzione, eventualmente abbinati a sistemi di accumulo, che non comportino variazione dell'area occupata superiore al 20 per cento. Il limite percentuale di cui al primo periodo non si applica per gli impianti fotovoltaici, in relazione ai quali la variazione dell'area occupata è soggetta al limite di cui alla lettera c-ter), numero 1) Co. 1-bis) nelle zone classificate agricole dai piani urbanistici vigenti il dispo di cui al co. 8, lettera a) è applicabile solo per gli interventi di modifica, rifacimento, potenziamento o integrale ricostruzione degli impianti già installati, a condizione con non comportino incremento dell'area occupata	---	I criteri e le condizionalità espresse da combinato disposto co. 8, lettera a) e co. 1-bis non si applica in quanto il sito individuato non ospita impianti FER della stessa fonte.
Co. 8, lettera b) le aree dei siti oggetto di bonifica individuate ai sensi del Titolo V, Parte quarta, del decreto legislativo 3 aprile 2006, n. 152	---	Il sito non è interessato da procedimenti di bonifica: secondo l'anagrafe regionale dei siti contaminati di più recente aggiornamento, i siti interessati da procedimento di bonifica più prossimi all'area d'impianto, all'interno di contesti industriali siti nelle aree periferiche del centro cittadino di Piacenza.
Co. 8, lettera c) le cave e miniere cessate, non recuperate o abbandonate o in condizioni di degrado ambientale, o le porzioni di cave e miniere non suscettibili di ulteriore sfruttamento Co. 1-bis) nelle zone classificate agricole dai piani urbanistici vigenti il dispo di cui al co. 8, lettera c) è sempre applicabile	✓	L'area di cava interessata dal progetto fotovoltaico flottante in oggetto ricade all'interno del comparto A del Polo Estrattivo provinciale n. 42 "podere Stanga". La ricostruzione degli atti disponibili chiarisce che, riferendosi ai due bacini lacuali interessati dal progetto, le attività estrattive siano concluse, con collaudo relativo.
Co. 8, lettera c-bis) i siti e gli impianti nelle disponibilità delle società del gruppo Ferrovie dello Stato italiane e dei gestori di infrastrutture ferroviarie nonché delle società concessionarie autostradali Co. 1-bis) nelle zone classificate agricole dai piani urbanistici vigenti il dispo di cui al co. 8, lettera c-bis) è sempre applicabile	---	Il sito individuato non rientra tra quelli nella disponibilità delle società del gruppo FFSS né - peraltro - dei gestori di infrastrutture ferroviarie e delle società concessionarie autostradali.
Co. 8, lettera c-bis.1) i siti e gli impianti nelle disponibilità delle società di gestione aeroportuale all'interno del perimetro di pertinenza degli aeroporti delle isole minori [...] ferme restando le necessarie verifiche tecniche da parte dell'Ente nazionale per l'aviazione civile (ENAC) Co. 1-bis) nelle zone classificate agricole dai piani urbanistici vigenti il dispo di cui al co. 8, lettera c-bis.1) è sempre applicabile	---	Il sito individuato non rientra tra quelli nella disponibilità delle società di gestione aeroportuale.
Co. 8, lettera c-ter) esclusivamente per gli impianti fotovoltaici, anche con moduli a terra, e per gli impianti di produzione di biometano, in assenza di vincoli ai sensi della parte seconda del codice dei beni culturali e del paesaggio, di cui al decreto legislativo 22 gennaio 2004, n. 42 Co. 1-bis) nelle zone classificate agricole dai piani urbanistici vigenti il dispo di cui al co. 8, lettera c-ter) è applicabile esclusivamente per le condizionalità di cui al punto 2) e 3)	✓	L'area d'impianto non è interessata da vincoli istituiti ai sensi della parte seconda del DLgs n. 42/2004 e smi.
Co. 8, lettera c-ter), punto 2) le aree interne agli impianti industriali e agli stabilimenti, questi ultimi come definiti dall'articolo 268, comma 1, lettera h), del DLgs n. 152/2006 e smi, nonché le aree classificate agricole racchiuse in un perimetro i cui punti distino non più di 500 metri dal medesimo impianto o stabilimento	✓	Il sito è qualificabile come area interna al polo estrattivo n. 42 "Podere Stanga" nella quale - tra le altre cose - si svolgono le operazioni di lavorazioni di inerti, provenienti per l'appunto dallo stesso polo estrattivo, presso lo stabilimento di lavorazione fissa di inerti - c.d. "n. 41" - posto in adiacenza ai sensi dell'art. 53 della LR ER n. 24/2017. Lo stabilimento, si rammenta, è definibile - a norma dell'art. 268, comma 1, lettera h) del DLgs n. 152/2006 e smi - come "il complesso unitario e stabile, che si configura come un complessivo ciclo produttivo, sottoposto al potere decisionale di un unico gestore, in cui sono presenti uno o più impianti o sono effettuate una o più attività che producono emissioni attraverso, per esempio, dispositivi mobili, operazioni manuali, deposizioni e movimentazioni. Si considera stabilimento anche il luogo adibito in modo stabile all'esercizio di una o più attività"
Co. 8, lettera c-ter), punto 3) le aree adiacenti alla rete autostradale entro una distanza non superiore a 300 metri	---	La rete autostradale è collocata a ben oltre 300 dai sito in oggetto
Co. 8, lettera c-quater) fatto salvo quanto previsto alle lettere a), b), c), c-bis) e c-ter), le aree che non sono ricomprese nel perimetro dei beni sottoposti a tutela ai sensi del decreto legislativo 22 gennaio 2004, n. 42, né ricadono nella fascia di rispetto dei beni sottoposti a tutela ai sensi della parte seconda oppure dell'articolo 136 del medesimo decreto legislativo. Ai soli fini della presente lettera, la fascia di rispetto è determinata considerando una distanza dal perimetro di beni sottoposti a tutela di tre chilometri per gli impianti edili e di cinquecento metri per gli impianti fotovoltaici. Resta ferma l'applicazione dell'articolo 30 del decreto-legge 31 maggio 2021, n. 77, convertito, con modificazioni, dalla legge 29 luglio 2021, n. 108 Co. 1-bis) con solo riferimento alle zone classificate agricole dai piani urbanistici vigenti il dispo di cui al co. 8, lettera c-quater) non è applicabile	✓	Nel ribadire il fatto che l'area interessata dal progetto non è agricola quanto, piuttosto, area estrattiva dismessa, il dispo del co. 8, lettera c-quater) del DLgs n. 199/2021 è applicabile. La verifica delle condizionalità espresse dalla lettera c-quater, infine, segnala l'idoneità dell'area alla collocazione di impianti fotovoltaici in quanto - posta all'esterno di qualsivoglia perimetrazione dei beni sottoposti a tutela ai sensi del DLgs 42/2004 e smi - non interferisce con la fascia di rispetto pari a 500 m dei beni sottoposti a tutela ai sensi della parte seconda oppure dell'articolo 136 del medesimo decreto.

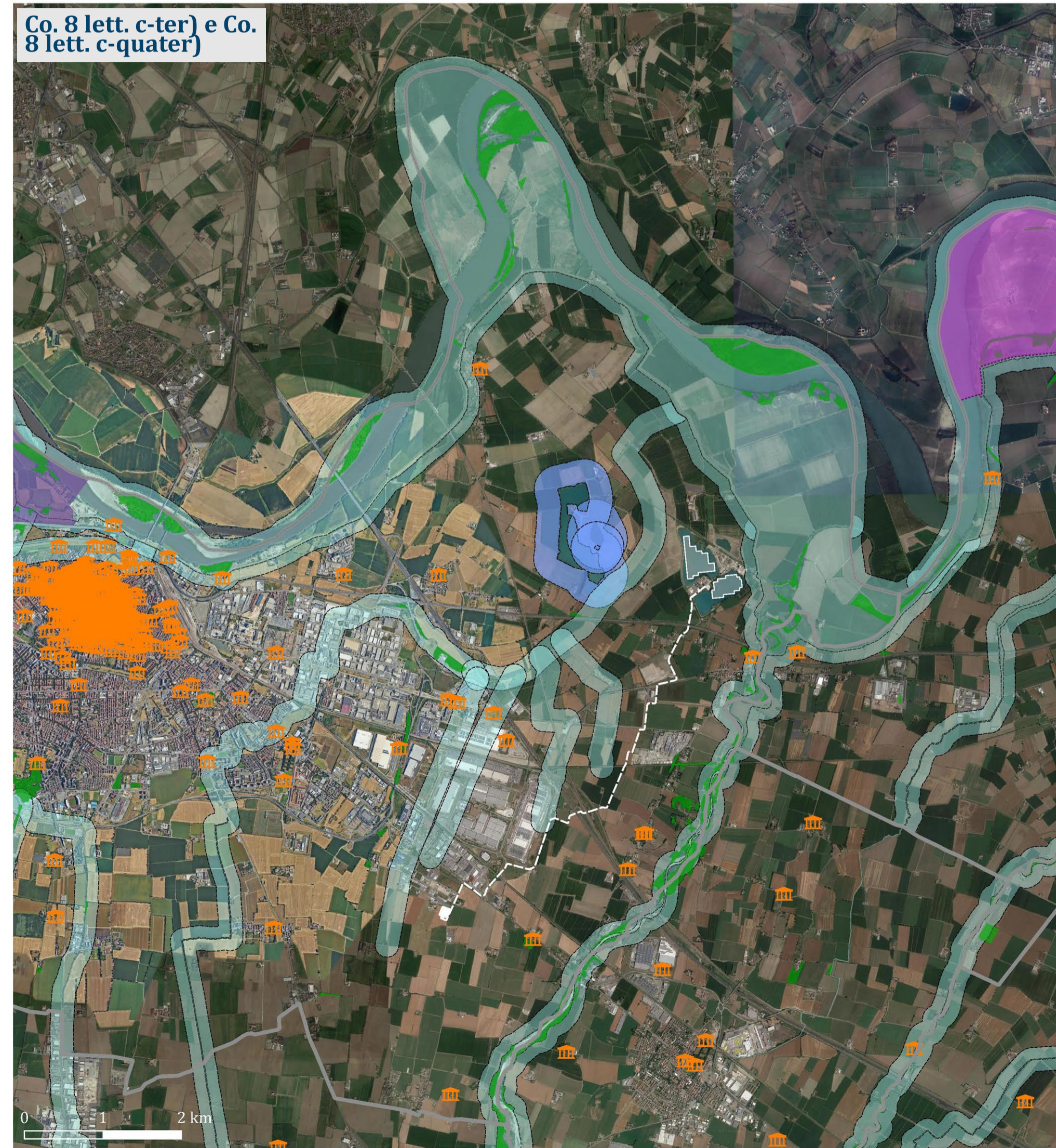

Co. 8 lett. c-ter) e Co. 8 lett. c-quater)

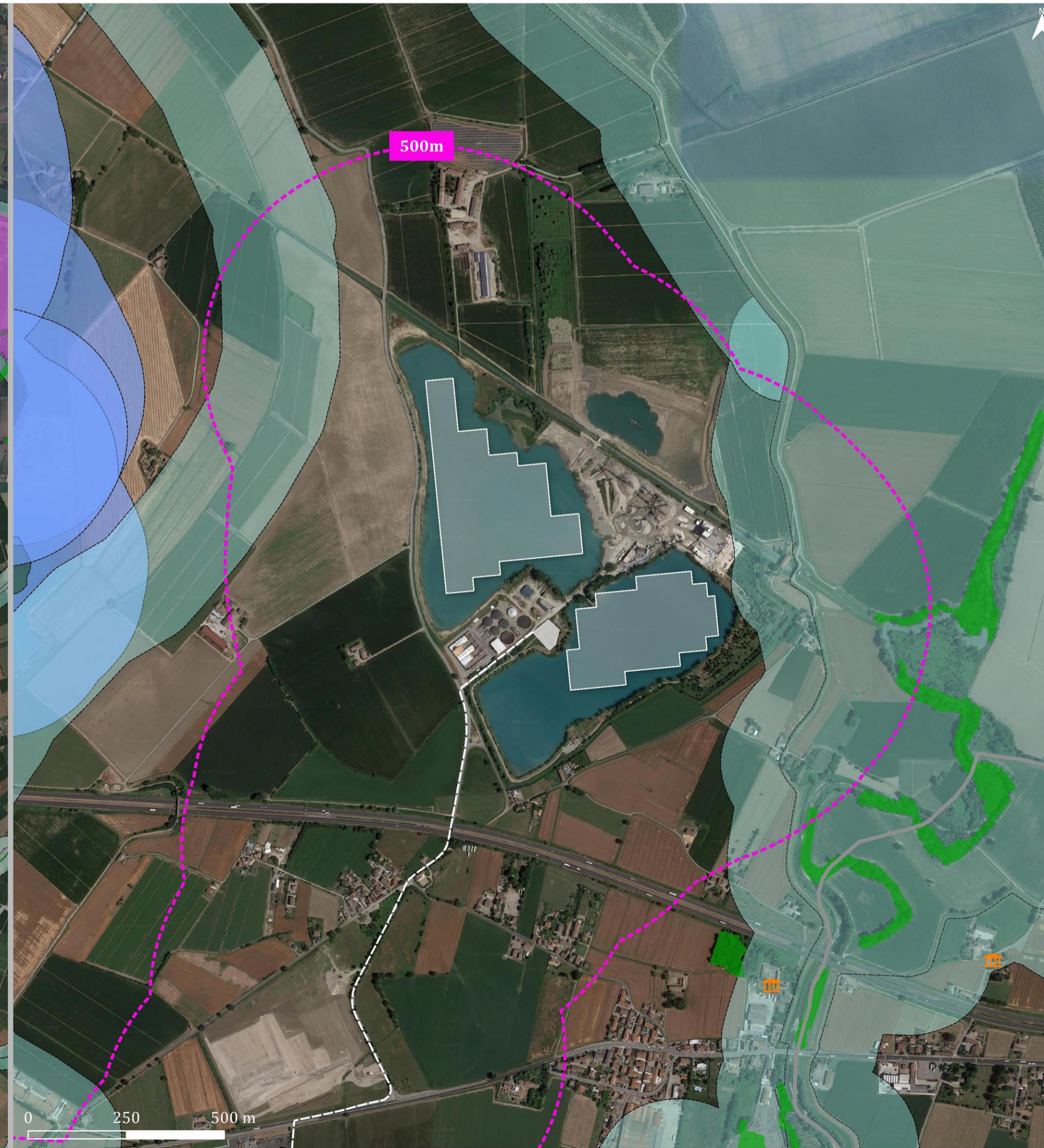

- LEGENDA**
- ▭ Confini amministrativi
 - ▭ Impianto FV flottante 'Cava Podere Stanga'
 - ▭ Area impianto FV 'Cave Podere Stanga'
 - ▭ Area cabina di consegna CVA Eos Srl
 - ▭ Cabina Primaria 'Montale' e opere di rete per la connessione CP 'Montale'
 - ▭ Opere di utenza per la connessione
 - ▭ Vincoli paesaggistici e storico-culturali
 - ▭ Beni architettonici tutelati ai sensi della parte II D.Lgs 42/2004
 - ▭ Immobili ed aree di notevole interesse pubblico ai sensi dell'art. 136 D.Lgs 42/2004
 - ▭ Aree tutelate per legge
 - ▭ Aree tutelate per legge ai sensi dell'art. 142 D.Lgs 42/2004, co. 1 lett. b) i territori contermini ai laghi [...]
 - ▭ Aree tutelate per legge ai sensi dell'art. 142 D.Lgs 42/2004, co. 1 lett. c) i fiumi, i torrenti, i corsi d'acqua [...]
 - ▭ Aree tutelate per legge ai sensi dell'art. 142 D.Lgs 42/2004, co. 1 lett. f) i parchi e le riserve [...]
 - ▭ Aree tutelate per legge ai sensi dell'art. 142 D.Lgs 42/2004, co. 1 lett. g) i territori coperti da foreste e boschi [...]

CVA Eos Srl

Impianto fotovoltaico flottante "Cave Podere Stanga" nel Comune di Piacenza

Studio di Impatto Ambientale

Legge Regione Emilia Romagna n. 20/2018 e smi
Decreto legislativo n. 152/2006 e smi

Progettista

BP Engineering Srl - Hydrosolar Srl

Coordinamento di progetto e consulenza tecnica

Hydrosolar Srl - Infralab Srl

Opere di rete per la connessione CP "Montale"

Sering Italia Srl

Opere di utenza per la connessione

3E Ingegneria Srl - Hydrosolar Srl

Sistemi di ancoraggio

Wave for Energy Srl

Geologia e idrogeologia

Idrogeo Service Srl

Idraulica

Ing. Marco Monaci

Studio di impatto ambientale e progettazione ambientale integrata

ENVIarea stp snc

Idrobiologia

Dott. Biol. Nicola Polisciano

Ambiente, Paesaggio, Biodiversità e Ecologia

ENVIarea stp snc

Cartografia vettoriale

ENVIarea stp snc

Rendering e fotorealizzazioni

Geom. Eleonora Frosini - 3D Visualization*

Acustica

Ing. Francesco Borch, Ing. Gianfranco Colucci - Vie en.ro.sse. Ingegneria Srl

Luglio 2024

INT.SIA.T.01.a

Aree idonee all'installazione di impianti fotovoltaici, a norma dell'articolo 20, commi 1-bis e 8 del DLgs n. 199/2021 e smi

scala: varie