

REGIONE PUGLIA



COMUNE DI CARAPELLE

PROGETTO PER LA REALIZZAZIONE E L'ESERCIZIO DI UN IMPIANTO AGRIVOLTAICO AVENTE POTENZA P=36,083 MWp CIRCA E RELATIVE OPERE DI CONNESSIONE

Nome impianto **CAR01**
Comune di Carapelle, Regione Puglia

PROGETTO DEFINITIVO

Codice pratica: **WPBM6T0**

N° Elaborato: **RT25**



ELABORATO:

RELAZIONE SULLE PRODUZIONI AGRICOLE DI PARTICOLARE PREGIO RISPETTO AL CONTESTO PAESAGGISTICO

COMMITTENTE:

LT 04 s.r.l.
Anello Nord 25 ,39031 Brunico (BZ)
p.iva: 08527550720

PROGETTAZIONE:



LT SERVICE s.r.l.
via Trieste n°30, 70056 Molfetta (BA)
tel: 0803346537
pec: studiotecnicolt@pec.it

PROGETTISTI:

Per. Agr. **COSTANTINO ANELLI**
Dott. Agr. **FRANCESCO RANA**

Il tecnico progettista

Per. Agr. *Anelli Costantino*

File: WPBM6T0_RelazioneEssenze.pdf

Folder: WPBM6T0_AnalisiEssenze.zip

REV.	DATA	SCALA	FORMATO	NOME FILE	DESCRIZIONE REVISIONE
00	30/04/2024				PRIMA EMISSIONE

1. Premessa	pg.03
1.1 Generalità	pg.03
1.2 Descrizione Sintetica del progetto	pg.03
1.3 Contatto	pg.04
1.4 Identificazione catastale dell'impianto	pg.04
1.5 Oggetto del Documento	pg.07
2. Normativa di riferimento in materia di FER	pg.07
2.1 Normativa Nazionale	pg.07
2.2 Normativa Regionale	pg.08
3. Inquadramento Territoriale	pg.09
3.1 Territorio	pg.09
4. La produzione di particolare pregio rispetto al contesto paesaggistico	pg.10
4.1 Normativa di riferimento	pg.10
4.2 Prodotti a marchi di qualità comunitari	pg.10
4.3 Prodotti a denominazione d'origine protetta - DOP	pg.10
4.4 Prodotti a indicazione geografica protetta – IGP	pg.11
4.5 Prodotti a denominazione d'origine controllata - DOC	pg.11
4.6 Prodotti a denominazione d'origine controllata e garantita - DOCG	pg.11
4.7 Indicazione geografica tipica - IGT	pg.11
5. Le produzioni di particolare pregio rispetto al contesto paesaggistico	pg.11
5.1 Prodotti vinicoli pugliesi	pg.11
5.2 Altre produzioni agroalimentari pugliesi	pg.13
6. Prodotti agroalimentari pugliesi nell'area in esame	pg.13
6.1 Area in esame	pg.14
6.2 Uso del suolo e produzione agroalimentare	pg.14

1. PREMESSA

1.1 GENERALITA'

La Società LT 04 srl, con sede in Via Trieste n°30 70056 Molfetta (BA), risulta soggetto Proponente di una iniziativa finalizzata alla realizzazione e messa in esercizio di un progetto Agro-fotovoltaico CAR01. L'iniziativa prevede la realizzazione di un impianto fotovoltaico destinato alla produzione di energia elettrica da fonti rinnovabili integrato da un progetto agronomico. Il costo della produzione energetica derivante dalla fonte solare è sicuramente più vantaggioso rispetto alle fonti fossili, a cui si accompagnano tutta una serie di vantaggi. L'impianto fotovoltaico produrrà energia elettrica trasformando quella primaria proveniente dai raggi solari. In particolare, l'impianto mediante l'esposizione alla luce solare dei moduli fotovoltaici, realizzati in materiale semiconduttore, sarà in grado di trasformare una percentuale dell'energia luminosa dei fotoni in energia elettrica sotto forma di corrente continua che, opportunamente trasformata in corrente alternata da apparati elettronici chiamati "inverter", sarà ceduta alla rete elettrica del gestore locale. Utilizzando le energie rinnovabili, con le caratteristiche del presente progetto, si ottiene un significativo quantitativo di energia elettrica senza emissione di sostanze inquinanti, senza inquinamento acustico e con ridotto impatto visivo. Pertanto, la realizzazione dell'impianto soddisfa le esigenze di energia pulita e sviluppo sostenibile previste dal Protocollo Internazionale di Kyoto del 1997 e dal Libro Bianco italiano, documento finale della Conferenza Nazionale Energia e Ambiente del 1998; infatti, questa fonte energetica rinnovabile contribuisce a migliorare il tenore di vita e il reddito di regioni più svantaggiate, favorendo lo sviluppo interno con la creazione di posti di lavoro locali permanenti e con lo scopo finale di ottenere una maggiore coesione sociale. Il presente documento ha l'obiettivo di fornire una descrizione generale completa del progetto definitivo dell'impianto fotovoltaico, volto al rilascio delle autorizzazioni da parte delle Autorità competenti delle autorizzazioni e concessioni necessarie alla sua realizzazione.

1.2 DESCRIZIONE SINTETICA DEL PROGETTO

L'iniziativa è da realizzarsi nel comune di Carapelle, in Provincia di Foggia. Per ottimizzare la produzione agronomica e la produzione energetica, è stato scelto di realizzare l'impianto fotovoltaico mediante strutture ad inseguimento mono-assiale E-O (trackers). Essi garantiranno una maggiore resa in termini di producibilità energetica. Circa le attività agronomiche da effettuare in consociazione con la produzione di energia elettrica da fonte rinnovabile fotovoltaica, ci si è orientati all'impianto di un oliveto super-intensivo al fine di incrementare il reddito e l'occupazione agricola, rispetto alle colture ordinaria della zona. Per quanto riguarda l'impianto fotovoltaico, esso avrà una potenza complessiva di 36,083 kWp. Le opere, data la loro specificità, sono da intendersi di interesse pubblico, indifferibili ed urgenti ai sensi di quanto affermato dall'art. 1 comma 4 della legge 10/91 e ribadito dall'art. 12 comma 1 del Decreto Legislativo 387/2003, nonché urbanisticamente compatibili con la destinazione agricola dei suoli come sancito dal comma 7 dello stesso articolo del decreto legislativo.

1.3 CONTATTO

Società promotrice:

LT 04 srl

Via Trieste n°30 70056 Molfetta (BA)

Redazione:

Per. Agr. Anelli Costantino

Via Sant'Andrea, 94 – 76011 Bisceglie (BT)

Tel. 080/3925183 – 333/4875972

e-mail costantino@anelliconsulenze.it

1.4 IDENTIFICAZIONE CATASTALE DELL'IMPIANTO

L'impianto in questione è localizzato all'interno di un unico lotto di estensione pari a 60.86.90 ha.

Le superfici ricadono su un foglio catastale e sono identificate catastalmente dalle particelle elencate nella seguente tabella 1.A (NCT del Comune di Carapelle)

Tabella 1.A: Individuazione catastale degli appezzamenti di Carapelle)

COMUNE	PROPIETARIO	FG	PARTICELLA	SUPERFICIE CATASTALE [ha]	SUPERFICIE UTILE [ha]	COLTURE	SUPERFICIE RECINTATA [ha]	POTENZA [MWp]
CARAPELLE	CICIRETTI GIUSEPPA MARIA LUCIA	1	83	18.23.10	18.02.00	seminato	47.27.31	36,083
					0.21.10	vascone		
			84	10.99.00	10.99.00	seminato		
			87	0.52.80	0.00.00	strada		
			111	1.52.23	1.52.00	seminato		
					0.00.23	tare		
			192	12.80.38	12.80.00	seminato		
			0.00.38	tare				
	193	0.67.39	0.00.00	fabbricato				
	187	0.10.00	0.00.00	fabbricato				
	MASUCCI FRANCESCO PAOLO	1	16	0.90.10	0.90.00	seminato		
					0.00.10	tare		
			18	0.11.90	0.00.00	fabbricato		
			87	0.00.00	0.00.00	strada		
			88	13.39.10	4.20.00	Vite vino		
8.39.00					Seminato			
0.00.00					Fabbricato			
117	1.01.80	1.01.80	Olivo					
118	0.59.10	0.59.10	Olivo					
TOTALI				60.86.90	58.42.90			

OLIVO	1.60.90	58.42.90
SEMINATO	56.82.00	
TARE	2.44.00	

CARAPELLE foglio di mappa n.1

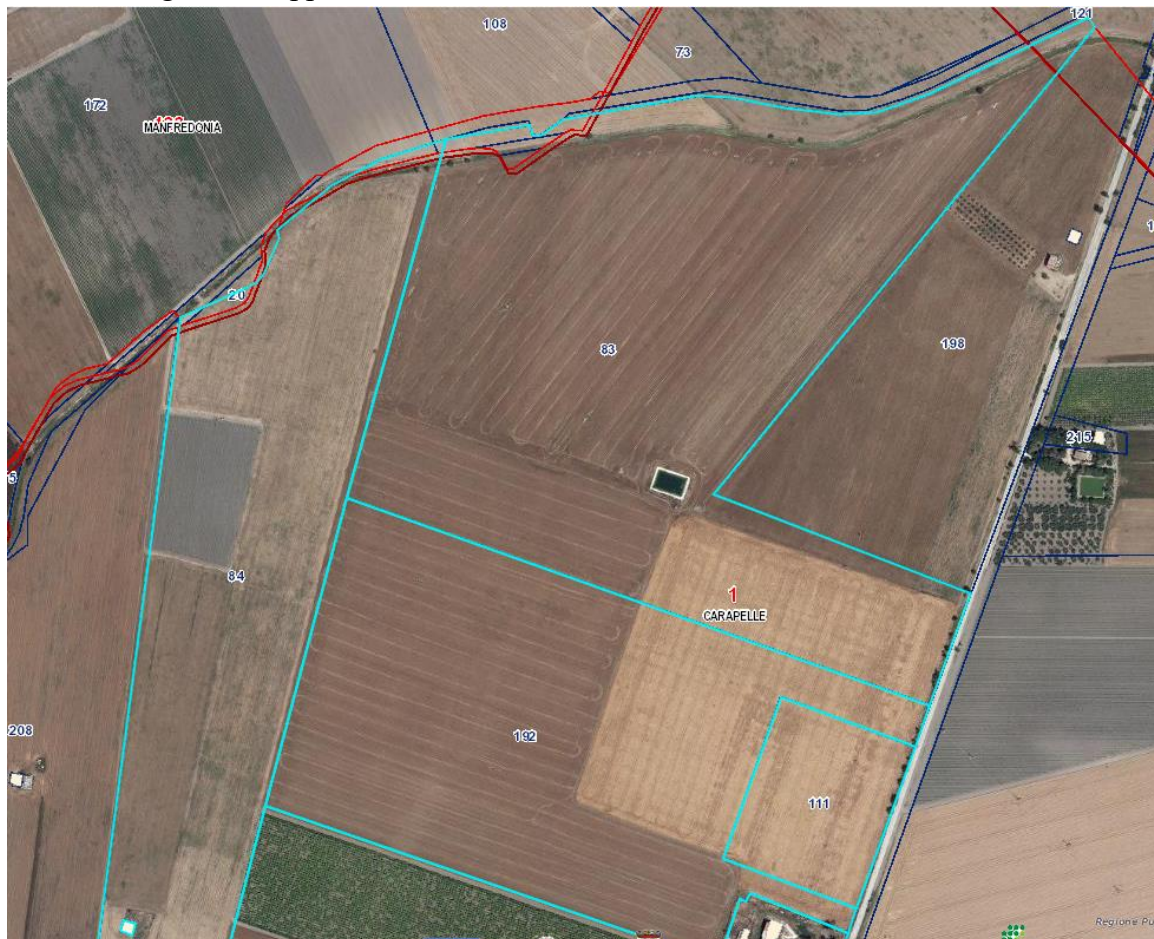



Il progetto prevede questa ripartizione (vedasi tabella 1.b) di seguito riportata:

Tabella 1.b:

CAR01	
DESCRIZIONE	TOTALE
POTENZA TOTALE [kWp]	36083
NUMERO DI MODULI	60138
POTENZA MODULO FOTOVOLTAICO [Wp]	600
NUMERO DI TRACKER DA 56 MODULI	1091
NUMERO DI TRACKER DA 28 MODULI	131
NUMERO DI SHELTER	5
NUMERO DI INVERTER	89
NUMERO DI STRINGHE	2313
SUPERFICIE RIFLETTENTE [Ha]	15,54
SUPERFICIE TERRENI OPZIONATI [ha]	60.86.90
SUPERFICIE RECINTATA TOTALE [ha] (Stot)	47.27.31

PERIMETRO RECINTATO [m]	3.108
DISTANZA DELLA RECINZIONE DAI CONFINI [m]	5
DISTANZA IMPIANTO DAI CONFINI [m]	10
SUPERFICI AGRICOLE	
SUPERFICIE DESTINATA AD OLIVETO ALL'INTERNO DELL'AREA RECINTATA [ha]	2,89
SUPERFICIE ESISTENTE COLTIVATA A OLIVETO ALL'INTERNO DELL'AREA RECINTATA [ha]	1,79
SUPERFICIE COLTIVATA A OLIVETO TRA I FILARI DEI MODULI [ha]	26,45
SUPERFICIE COLTIVATA A PRATO PERMANENTE ALL'INTERNO DELL'AREA RECINTATA [ha]	15,54
SUPERFICIE TOTALE DESTINATA ALL'AGRICOLTURA ALL'INTERNO DELL'AREA RECINTATA [ha] (S.agricola)	46,67
NUMERO DI ALBERI	
Numero di alberi d'olivo all'interno della superficie recintata	21.160
Numero di alberi sulla superficie non recintata	2.314
Numero di alberi (lentisco, ilatro comune e alaterno) disposti parallelamente alla recinzione	9.324
Numero di alberi totale	32.798
SUPERFICIE DELL'IMPIANTO FV (superficie recintata - superficie coltivata) [ha]	16,14
LUNGHEZZA VIABILITA' PERIMETRALE [m]	3108
LARGHEZZA VIABILITA' PERIMETRALE [m]	5
AREA VIABILITA' PERIMETRALE [ha]	1,554
LUNGHEZZA VIABILITA' INTERNA 5m [m]	1548
AREA VIABILITA' INTERNA 5m [ha]	0,774
NUMERO PIAZZALI SHELTER	5
AREA PER PIAZZALI PER CABINE [ha]	0,0675

1.5 OGGETTO DEL DOCUMENTO

L'oggetto del presente documento è quello di dettagliare le caratteristiche dell'ambiente dove è prevista la realizzazione dell'impianto dal punto di vista agronomico, analizzando la natura del terreno, la sua pendenza, l'orografia, le caratteristiche chimico fisiche, l'idrografia e gli eventuali ostacoli presenti che ne impediscano la normale fruizione e che possono essere potenziali fattori di rischio o di pericolo per la salute dell'uomo.

2. NORMATIVA DI RIFERIMENTO IN MATERIA DI FER

2.1 NORMATIVA NAZIONALE

Direttiva 2009/28/CE del Parlamento Europeo e del Consiglio, del 23 aprile 2009, sulla promozione dell'uso dell'energia da fonti rinnovabili, recante modifica e successiva abrogazione delle direttive 2001/77/CE e 2003/30/CE;

Direttiva 2009/30/CE del Parlamento europeo e del Consiglio, del 23/04/2009, che modifica la direttiva 98/70/CE;

Comunicazione n. 2010/C160/01 della Commissione, del 19 giugno 2010;

Comunicazione n. 2010/C160/02 della Commissione del 19/06/2010;

Legge 4/06/2010 n.96, concernente disposizioni per l'adempimento di obblighi derivanti dell'appartenenza dell'Italia alla Comunità Europea – Legge comunitaria 2009, ed in particolare l'articolo 17, comma 1, con il quale sono dettati i criteri direttivi per l'attuazione della direttiva 2009/28/CE

Legge 9 gennaio 1991, n. 10;

DPR 26 agosto 1993, n. 412;

Legge 14 novembre 1995, n.481;

D. Lgs. 16 marzo 1999, n.79;

D.lgs. 23 maggio 2000, n. 164;

Legge 1° giugno 2002, n. 120;

D.lgs. 29 dicembre 2003, n.387;

Legge 23 agosto 2004, n. 239;

D.lgs. 19 agosto 2005, n. 192 e ss.mm.;

D.lgs. 29 dicembre 2006, n. 311 e ss.mm.;

D.lgs. 3 aprile 2006, n. 152 e ss.mm.;

Legge 27 dicembre 2006, n. 296;

D.lgs. 8 febbraio 2007, n. 20;

Legge 3 agosto 2007, n. 125;

D.lgs. 6 novembre 2007, n. 201;

Legge 24 dicembre 2007, n. 244;

Decreto 2 marzo 2009 disposizioni in materia di incentivazione della produzione di energia elettrica mediante conversione fotovoltaica da fonte solare;

D.lgs. 30 maggio 2008, n. 115;

Legge 23 luglio 2009, n. 99;

D.lgs. 29 marzo 2010, n. 56;

Legge 13 agosto 2010, n. 129 (G.U. n. 192 del 18-08-2010);

D.lgs. 3 marzo 2011, n. 28;

D.lgs. 5 maggio 2011 Ministero dello Sviluppo Economico;

D.lgs. 24 gennaio 2012, n.1, art. 65;

D.lgs. 22 giugno 2012, n.83;

D.lgs. 06 luglio 2012 Ministero dello Sviluppo Economico;

Legge 11 agosto 2014, n.116 conversione in legge, con modificazioni, del decreto-legge 24 giugno 2014, n.91;

Decreto Ministero dello Sviluppo Economico del 19 maggio 2015 (G.U. n. 121 del 27 maggio 2015)

approvazione del modello unico per la realizzazione, la connessione e l'esercizio di piccoli impianti fotovoltaici integrati sui tetti degli edifici.

2.2 NORMATIVA REGIONALE

Legge regionale Regione Puglia n. 9 del 11/08/2005: Moratoria per le procedure di valutazione d'impatto ambientale e per le procedure autorizzative in materia di impianti di energia eolica. Bollettino ufficiale della regione Puglia n. 102 del 12 agosto 2005.

06/10/2006 - Regolamento per la realizzazione di impianti eolici nella Regione.

DGR della Puglia 23 gennaio 2007, n. 35: "Procedimento per il rilascio dell'Autorizzazione unica ai sensi del Decreto Legislativo 29 dicembre 2003, n. 387 e per l'adozione del provvedimento finale di autorizzazione relativa ad impianti alimentati da fonti rinnovabili e delle opere agli stessi connesse, nonché delle infrastrutture indispensabili alla costruzione e all'esercizio."

21/11/2008 - "Regolamento per aiuti agli investimenti delle PMI nel risparmio energetico, nella cogenerazione ad alto rendimento e per l'impiego di fonti di energia rinnovabile in esenzione ai sensi del Regolamento (CE) n. 800/2008".

DGR della Puglia 26 ottobre 2010, n. 2259: Procedimento di autorizzazione unica alla realizzazione ed all'esercizio di impianti di produzione di energia elettrica da fonti rinnovabili. Oneri istruttori. Integrazioni alla DGR n. 35/2007.

31/12/2010 - 'Regolamento attuativo del Decreto del Ministero per lo Sviluppo Economico del 10 settembre 2010, "Linee Guida per l'autorizzazione degli impianti alimentati da fonti rinnovabili", recante la individuazione di aree e siti non idonei alla installazione di specifiche tipologie di impianti alimentati da fonti rinnovabili nel territorio della Regione Puglia".

23/03/2011 - DGR n. 461 del 10 Marzo 2011 riportante: "Indicazioni in merito alle procedure autorizzative e abilitative di impianti fotovoltaici collocati su edifici e manufatti in genere".

08/02/2012 - DGR n. 107 del 2012 riportante: "Criteri, modalità e procedimenti amministrativi connessi all'autorizzazione per la realizzazione di serre fotovoltaiche sul territorio regionale".

DGR 28 marzo 2012 n. 602: Individuazione delle modalità operate per l'aggiornamento del Piano Energetico Ambientale Regionale (PEAR) e avvio della procedura di Valutazione Ambientale Strategica (VAS).

25/09/2012 - Legge Regionale n. 25 del 24 settembre 2012: "Regolazione dell'uso dell'energia da fonti rinnovabili". La presente legge dà attuazione alla Direttiva Europea del 23 aprile 2009, n. 2009/28/CE. Prevede che entro sei mesi dalla data di entrata in vigore della presente legge la Regione Puglia adegua e aggiorna il Piano energetico ambientale regionale (PEAR) e apporta al regolamento regionale 30 dicembre 2010, n. 24 (Regolamento attuativo del decreto del Ministero per lo Sviluppo Economico 10 settembre 2010 "Linee Guida per l'autorizzazione degli impianti alimentati da fonti rinnovabili"), le modifiche e integrazioni eventualmente necessarie al fine di coniugare le previsioni di detto regolamento con i contenuti del PEAR. A decorrere dalla data di entrata in vigore della presente legge, vengono aumentati i limiti indicati nella tabella A allegata al d.lgs. 387/2003 per l'applicazione della PAS. La Regione approverà entro 31/12/2012 un piano straordinario per la promozione e lo sviluppo delle energie da fonti rinnovabili, anche ai fini dell'utilizzo delle risorse finanziarie dei fondi strutturali per il periodo di programmazione 2007/2013.

07/11/2012 - DGR della Puglia 23 ottobre, n.2122, Indirizzi per l'integrazione procedimentale e per la valutazione degli impatti cumulativi di impianti di produzione di energia da fonti rinnovabili nella Valutazione di Impatto Ambientale.

27/11/2012 - DGR della Puglia 13 novembre 2012, n. 2275 è stata approvata la 'Banca dati regionale del potenziale di biomasse agricole', nell'ambito del Programma regionale PROBIO (DGR 1370/07).
30/11/2012 - Regolamento Regionale 30 novembre 2012, n. 29: "Modifiche urgenti, ai sensi dell'art. 44 comma 3 dello Statuto della Regione Puglia (L.R. 12 maggio 2004, n. 7), del Regolamento Regionale 30 dicembre 2010, n. 24 "Regolamento attuativo del Decreto del Ministero dello Sviluppo del 10 settembre 2010 Linee Guida per l'autorizzazione degli impianti alimentati da fonti rinnovabili, recante la individuazione di aree e siti non idonei alla installazione di specifiche tipologie di impianti alimentati da fonti rinnovabili nel territorio della Regione Puglia.

3. INQUADRAMENTO TERRITORIALE

3.1 TERRITORIO

Il territorio di Carapelle è localizzato nella zona sud del Tavoliere della Puglia; in tale area il clima è di tipo caldo-arido, difatti la media delle precipitazioni piovose è pari a 500-600 millimetri annui, rispetto ad una media italiana di 688,38 mm; di conseguenza, si alternano calde estati a inverni miti, in queste condizioni sono possibili gelate primaverili, che si generano da ondate di freddo tardive, provocate da venti del nord.

Il substrato agrario è generalmente riconducibile alle seguenti tipologie fisico-chimiche:

- sabbioso-siliceo;
- sabbioso-calcareo;
- argilloso-siliceo.

Tali tipologie di terreno garantiscono uno strato di coltivazione profondo, buona permeabilità e presenza di sostanze nutritive tali da conferire una soddisfacente fertilità. La coltivazione di cereali contraddistingue il tessuto economico dell'areale, mentre complementari sono coltivazioni arboree attinenti alla produzione di uva e olive; risultano marginali le superfici destinate alle coltivazioni di ortaggi e di altri alberi da frutto.

4. LE PRODUZIONI DI PARTICOLARE PREGIO RISPETTO AL CONTESTO PAESAGGISTICO

4.1 NORMATIVA DI RIFERIMENTO

La Regione Puglia tramite la Delibera della Giunta Regionale n. 3029 del 10 dicembre 2010 ha approvato la Disciplina del procedimento unico di autorizzazione alla realizzazione e all'esercizio di impianti di produzione di energia elettrica da fonti rinnovabili, in cui al art. 2 (comma 2.2, lettera c, punto ii) si richiede, nel caso di istanze relative ad impianti da insediarsi in zone agricole, il rilievo delle produzioni agricole di qualità (produzioni a marchio I.G.P., I.G.T., D.O.C., D.O.P.) con allegata opportuna relazione descrittiva.

4.2 PRODOTTI A MARCHI QUALITÀ COMUNITARI

I prodotti alimentari riconosciuti con marchi comunitari e nazionali devono rispondere a determinati e precisi requisiti che sono attestati dal rispetto di disciplinari approvati dagli stessi Enti. Ottenere il riconoscimento significa garantire qualità per il consumatore e tutela per gli operatori agricoli, nei

confronti di eventuali imitazioni e concorrenza sleale. Di seguito si descrivono solo le caratteristiche dei marchi che più interessano le aree di intervento

MARCHI QUALITÀ ITALIANI



MARCHI QUALITÀ EUROPEI



4.3 PRODOTTI A DENOMINAZIONE D'ORIGINE PROTETTA – DOP

Il Marchio DOP è il riconoscimento che può essere richiesto per i prodotti agricoli ed alimentari le cui fasi del processo produttivo, vengono realizzate in un'area geografica delimitata e il cui processo produttivo risulta essere conforme al disciplinare di produzione approvato; le caratteristiche di tali prodotti agro-alimentari sono attribuite, essenzialmente o esclusivamente, all'ambiente geografico, comprensivo dei fattori naturali ed umani.

4.4 PRODOTTI A INDICAZIONE GEOGRAFICA PROTETTA – IGP

Il marchio "IGP" può essere attribuito ad un prodotto agricolo o alimentare originario di tale regione, di tale luogo determinato o di tale paese e di cui una determinata qualità, la storia o un'altra peculiarità possa essere attribuita all'origine geografica e la cui produzione e/o trasformazione e/o elaborazione avvengono in quella determinata area.

4.5 PRODOTTI A DENOMINAZIONE D'ORIGINE CONTROLLATA – DOC

Il marchio D.O.C. certifica la zona di origine della raccolta delle uve impiegate per la produzione del vino e fa riferimento allo specifico disciplinare approvato con decreto ministeriale ed alle caratteristiche connesse all'ambiente naturale ed ai fattori umani legati al territorio di appartenenza.

4.6 PRODOTTI A DENOMINAZIONE D'ORIGINE CONTROLLATA E GARANTITA – DOCG

Il marchio D.O.C.G. certifica i vini regolamentati da un disciplinare approvato da decreto ministeriale e che sono contraddistinti da una zona di origine ben precisa, anche con l'indicazione di una sottozona, fino a restringere il territorio ad un comune, una frazione, un podere, una vigna; un vino DOCG può essere anche la restrizione della stessa DOC, anche i disciplinari di produzione sono gli stessi, ma i valori risultano più stringenti; la normativa prevede che la denominazione DOCG può

essere attribuita a un vino che da almeno 5 anni è riconosciuto come DOC.

4.7 INDICAZIONE GEOGRAFICA TIPICA – IGT

L'identificazione Geografica Tipica –IGT è il marchio che indica vini da tavola di qualità, prodotti in aree ben definite e con vitigni pregiati secondo un disciplinare di produzione che impone requisiti meno restrittivi di quelli richiesti per i vini DOC e DOCG.

In alcuni casi la scelta di collocare un vino tra gli IGT è dovuta sia a motivazioni commerciali, sia all'impossibilità, per i vitigni impiegati, di rientrare nei disciplinari DOC e DOCG.

5. LE PRODUZIONI DI PARTICOLARE PREGIO RISPETTO AL CONTESTO PAESAGGISTICO

5.1 PRODOTTI VINICOLI PUGLIESI

La produzione vitivinicola rappresenta uno dei pilastri dell'economia agricola regionale della Puglia, non solo per la presenza massiccia dei vigneti, quanto per la grande varietà e qualità delle produzioni che trovano in questo ambiente le condizioni pedo-climatiche ottimali; nell'anno 2019 la Puglia è stata la seconda produttrice di vino in Italia con 10.584.617 HL. Si riporta di seguito la mappa della distribuzione pugliese dei vini Doc, DOCG e IGT.



01	Castel del Monte Bombino Nero DOCG	20	Martina Franca DOC
----	------------------------------------	----	--------------------

02	Castel del Monte Nero di Troia DOCG	21	Matino DOC
03	Castel del Monte Rosso Riserva DOCG	22	Moscato di Trani DOC
04	Primitivo di Manduria Dolce Naturale DOC	23	Nardò DOC
05	Aleatico di Puglia DOC	24	Negramaro Terra d'Otranto DOC
06	Alezio DOC	25	Orta Nova DOC
07	Barletta DOC	26	Ostuni DOC
08	Brindisi DOC	27	Primitivo di Manduria DOC
09	Cacc' e Mmitte di Lucera DOC	28	Rosso di Cerignola DOC
10	Castel del Monte DOC	29	San Severo DOC
11	Castel del Monte DOC	30	Squinzano DOC
12	Colline Joniche Tarantine DOC	31	Tavoliere delle Puglie DOC
13	Copertino DOC	32	Terra d'Otranto DOC
14	Galatina DOC	33	Daunia IGT
15	Gioia del Colle DOC	34	Murgia IGT
16	Gravina DOC	35	Puglia IGT
17	Leverano DOC	36	Salento IGT
18	Lizzano DOC	37	Tarantino IGT
19	Locorotondo DOC	38	Valle d'Itria IGT

I vini rientranti nella areale della provincia di Foggia con denominazione di origine controllata (DOC) sono:

Aleatico di Puglia;

Cacc' e mitte di Lucera

Moscato di Trani;

Ortanova;

Rosso Cerignola;

San Severo;

Tavoliere delle Puglie o Tavoliere.

Non sono presenti varietà con marchio DOCG.

5.2 ALTRE PRODUZIONI AGRO – ALIMENTARI PUGLIESI

Si riportano, di seguito, le altre produzioni agro-alimentari DOC, DOP, e IGP del territorio pugliese, precisando che le stesse sono state desunte dall'elenco Ministeriale aggiornato al 10 dicembre 2020:

FORMAGGI

Burrata di Andria IGP

Canestrato Pugliese DOP

Mozzarella di Bufala Campana DOP

Mozzarella di Gioia del Colle DOP

Ricotta di Bufala Campana DOP

OLIO

Olio Extravergine di Oliva Collina di Brindisi DOP

Olio Extravergine di Oliva Dauno DOP

Olio Extravergine di Oliva Terre d'Otranto DOP

Olio Extravergine di Oliva Olio di Puglia DOP

Olio Extravergine di Oliva Terre Tarentine DOP

ORTOFRUTTA E CEREALI

Carciofo Brindisino IGP

Clementine del Golfo di Taranto IGP

La Bella della Daunia DOP

Lenticchia di Altamura IGP

Uva di Puglia IGP

Patata novella di Galatina DOP

Limone femminello del Gargano IGP

Cipolla Bianca di Margherita IGP

Arancia del Gargano IGP

PRODOTTI DI PANETTERIA

Pane di Altamura DOP

6. PRODOTTI AGROALIMENTARI PUGLIESI NELL'AREA IN ESAME A MARCHI COMUNITARI

6.1 AREA IN ESAME

Nel paesaggio agrario, dell'area in esame non sono state individuate presenze di produzioni agro-alimentari di qualità; tale analisi è stata effettuata considerando significativo un raggio di 500m dall'impianto, così come riportato nella figura seguente.

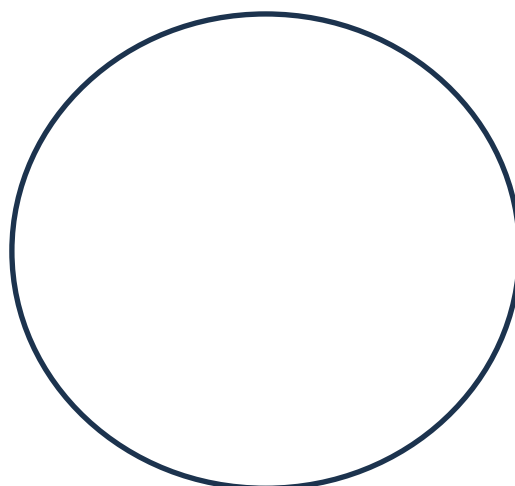



6.2 USO DEL SUOLO E PRODUZIONE AGROALIMENTARI

I dati sull'uso del suolo forniti da Regione Puglia aggiornati al 2011, permettono di affermare che l'area interessata dal progetto è definibile come una matrice agricola caratterizzata dalla dominanza di seminativi asciutti, per la prevalente coltivazione di grano duro in aree non irrigue; all'interno di tale contesto si identificano sporadici uliveti che, durante i sopralluoghi, hanno evidenziato precarie condizioni circa lo stato vegetativo.

7. CONCLUSIONI

Dall'esame normativo, cartografico e dal sopralluogo in campo sui terreni oggetto del progetto, si evince che gli stessi sono idonei e la presente relazione si può concludere affermando che gli stessi sono idonei alla realizzazione dell'impianto agro-fotovoltaico, poiché non vi insistono coltivazioni agricole di particolare pregio rispetto al contesto paesaggistico.
Tanto in adempimento del mandato conferito.

Bisceglie, 16/ luglio / 2023

Il tecnico Progettista
Per. Agr. Anelli Costantino

Il tecnico Progettista
Dott. Agr. Rana Francesco