

RELAZIONE ARCHEOLOGICA PRELIMINARE

Nuova S/E Pontecorvo e Nuovo Elettrodotto
150 kV Pontecorvo – Piedimonte S. Germano

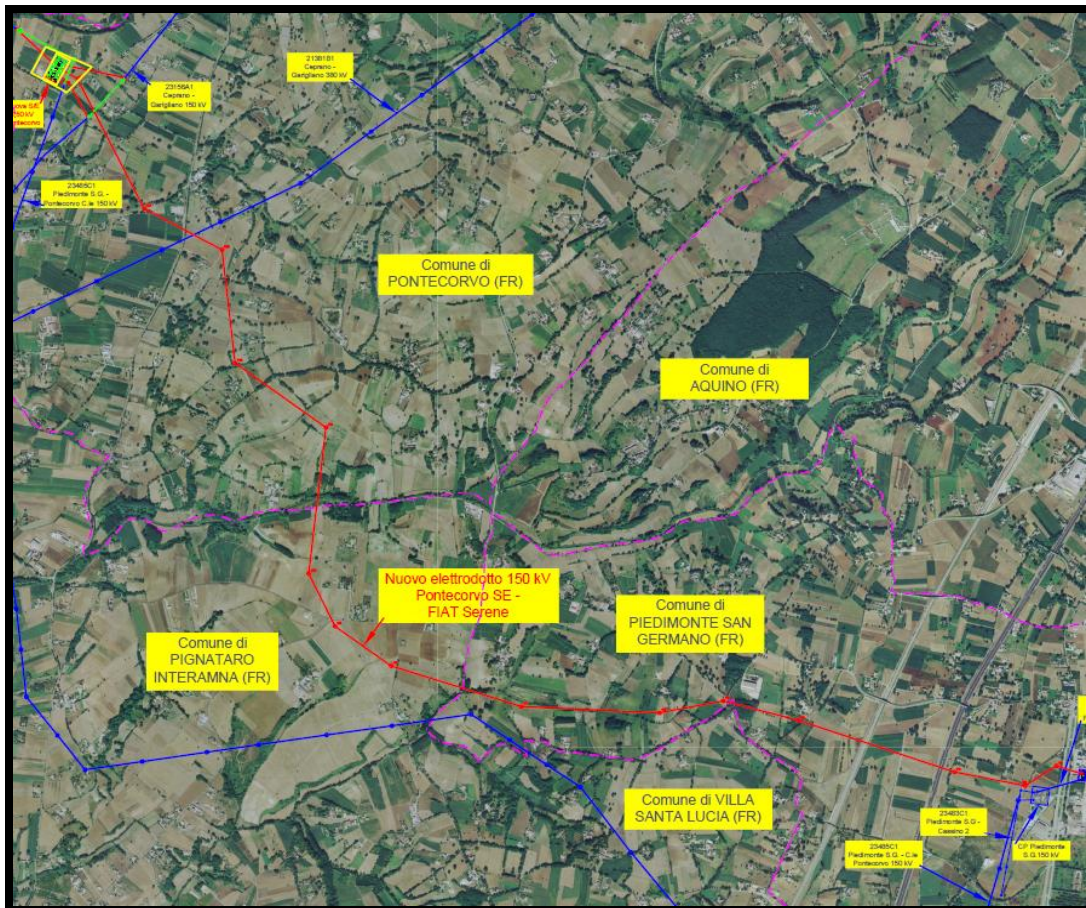

Dott.ssa Angela Vecchione

OPUS PROGETTI s.r.l.

Via Cesena 22, 00182 Roma - Tel 06.45472017- Fax 06.45471531 - Cell. 335.6661203

E-mail. opus.progetti@tiscali.it - Sito internet www.opusprogetti.it

P.iva/C.F. 08526181006

SOMMARIO

1 PREMESSA

2 .METODOLOGIA DELLA RICERCA

3. INQUADRAMENTO GEOMORFOLOGICO

3.1 IDROGRAFIA GENERALE DEL TERRITORIO

4. ESAME DELLA CARTOGRAFIA STORICA

5. INQUADRAMENTO ARCHEOLOGICO – TERRITORIALE

5.1 LE ATTESTAZIONI ARCHEOLOGICHE

5.2 SCHEDE DEI SITI

6 .VALUTAZIONE DEL RISCHIO ARCHEOLOGICO RELATIVO ALL'OPERA IN PROGETTO

7.RIFERIMENTI BIBLIOGRAFICI ESSENZIALI

1. PREMESSA

La presente relazione archeologica, redatta dalla **Opus Progetti Srl**, è una valutazione preliminare dell'interesse archeologico delle aree interessate dal progetto **Terna Spa** denominato “**Nuova S/E Pontecorvo e Nuovo Elettrodotto 150 kV Pontecorvo – Piedimonte S. Germano**”¹.

L'opera in oggetto riguarda il potenziamento della rete elettrica nazionale in programma da *Terna Spa*² per il Lazio e si snoda nei territori della Provincia di Frosinone coinvolgendo i Comuni di Pontecorvo, Pignataro Interamna e Piedimonte San Germano.

Il progetto, in relazione alla richiesta di aumento di potenza dell'elettricità avanzata dalla Fiat di Cassino, prevede la realizzazione di una nuova SE di smistamento presso il comune di Pontecorvo da collegare in entra – esce alle linee 150 kV “Ceprano – Garigliano” e “Pontecorvo – Piedimonte S. Germano”.

Tale stazione verrà collegata tramite un nuovo elettrodotto 150 kV alla CP di Piedimonte S. Germano.

Il tracciato si svilupperà su n. 28 sostegni (tralicci) che ricadranno rispettivamente dal n. 1 al n. 11 nel territorio di Pontecorvo, dal n. 11 al n. 15 nel territorio di Pignataro Interamna e dal n. 15 al n. 28 nel territorio di Piedimonte S. Germano (Fig. 1).

¹ La presente sostituisce la relazione elaborata dalla scrivente Società sullo stesso progetto. In questa sede si propone un lavoro totalmente aggiornato attraverso i dati bibliografici e d'archivio emersi dalle ricognizioni territoriali effettuate negli ultimi anni dalla SBAL - funzionario responsabile Dott.ssa G. R. Bellini-.

L'elettrodotto in oggetto interessa zone già note e ampiamente indagate (indagini 2004-2005) dalla Soprintendenza e ricalca in parte – nel territori di Pignataro Interamna e di Piedimonte San Germano – il tracciato dell'elettrodotto Edison. La realizzazione di questa infrastruttura ha comportato la mappatura del territorio attraverso un analitico e sistematico monitoraggio archeologico preventivo (con la raccolta di dati bibliografici, dati d'archivio e dati di ricognizione). L'indagine territoriale ha consentito di acquisire nuove e significative informazioni sui siti, sulla frequentazione e sullo sfruttamento del territori. Il lavoro suddetto costituisce la base di questa indagine archeologica preliminare, cfr. Bellini 2005, pp. 159-165.

² Si rimanda ai Piani di sviluppo *Terna Spa* anno 2009-2010-2011-2012.

2. METODOLOGIA DELLA RICERCA

La finalità di quest'elaborato che costituisce una valutazione archeologica preliminare delle aree interessate dal progetto consiste nel fornire indicazioni affidabili nella definizione del livello di rischio (in una scala da basso ad elevato) sulla possibilità di effettuare ritrovamenti archeologici nel corso dei lavori in oggetto.

Si cercherà pertanto di delineare un quadro più dettagliato possibile circa l'eventualità di riscontrare tracce dell'attività antropica nelle aree interessate dai lavori.

Si rende chiaro che il lavoro è limitato ad inquadrare la ricerca nei suoi aspetti essenziali nell'ambito delle finalità progettuali della committenza, pertanto alcuni aspetti in altri contesti considerati basilari saranno trattati marginalmente e/o a puro scopo documentario. Inoltre è bene evidenziare che in questa sede, benché l'area d'indagine sia ricchissima di testimonianze archeologiche, saranno esaminati esclusivamente i resti che insistono o ricadono in prossimità dell'area dei lavori *Terna spa*.

La ricerca è stata articolata seguendo i punti di seguito riportati:

1. raccolta dei dati bibliografici e d'archivio;
2. breve inquadramento geomorfologico dell'area oggetto di intervento
3. breve sintesi archeologica-territoriale delle diverse aree comprese nel tracciato in progetto, a cui fa riferimento una sintetica schedatura dei rinvenimenti al fine di valutarne il potenziale archeologico che verrà completata con l'indicazione su cartografia delle evidenze archeologiche individuate attraverso l'analisi bibliografica e di archivio (TAV. I);
4. individuazione del rischio archeologico relativo all'opera in progetto.

Lo studio è stato condotto presso biblioteche d'istituti universitari e di ricerca e si basa principalmente sull'esame della documentazione edita specifica. Inoltre, grazie al sostegno e all'aiuto fondamentale da parte del funzionario di zona della Soprintendenza Archeologica del Lazio - dott.ssa Giovanna Rita Bellini – è stato possibile arricchire i dati bibliografici con i dati dell'archivio della suddetta Soprintendenza ³.

Le informazioni bibliografiche sono state pertanto messe in relazione con gli esiti degli ultimi lavori di indagine territoriale condotti dalla dott.ssa G. R. Bellini (SBAL) nell'anno 2010-2011 che hanno interessato diverse aree in cui ricade il tracciato dell'elettrodotto in oggetto, tra cui la contrada Ravano di Sopra nel territorio di Pontecorvo (cfr. figg. 21-22) ⁴.

Ove possibile i risultati derivanti dalle verifiche effettuate (bibliografiche e ricognizione) sono stati integrati, relazionati e interpretati sulla base delle carte geologiche, delle carte storiche e dalla moderna cartografia, per gli esiti della ricerca che non ha aggiunto informazioni a quanto già noto si rimanda al paragrafo relativo.

L'aspetto geomorfologico del territorio è stato indagato attraverso la carta elaborata da G. Devoto, *Geological map of pleistocene of the Liry Valley*, scala 1. 75.000. E' stata inoltre consultata la *Carta Geologica d'Italia, f. 160* (fig. 2) ⁵.

³ Cfr. nota 1

⁴ Bellini 2011 in c.s.

⁵ Devoto 1965

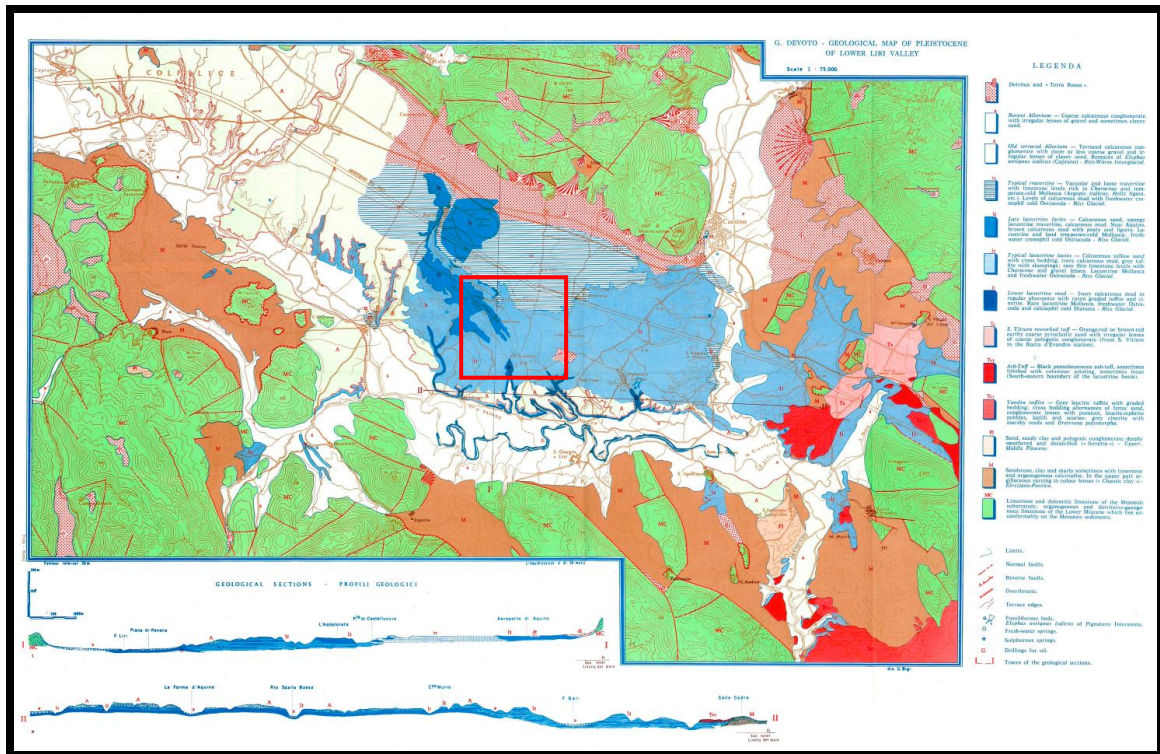

Fig. 2 - Geological map of pleistocene of the Liry Valley, Devoto 1969, nel riquadro l'area d'indagine

Per le cartografia storica si sono esaminate diverse fonti documentali comprese nell'arco cronologico tra il XVI e il XIX sec.

Nell'elenco seguente sono indicati i principali documenti cartografici analizzati, suddivisi a seconda delle aree territoriali di riferimento:

Pontecorvo: Carta della Circostrizione ecclesiastica del Regno delle due Sicilie del 1858 in XII fogli (fig. 3).



Fig. 3 - Carta della Circostrizione ecclesiastica del Regno delle due Sicilie del 1858 in XII fogli

Pignataro: disegno ad acquerello di M. Guglielmelli, Teramo; Mappa di Cosimo Marselli del 19 Agosto del 1818 che riproduce il feudo di Termine; Mappa di D. Lauro con l'indicazione della contrade Termine, Santa Croce e il ponte delle Fraiola; (fig. 4)



Fig. 4- Mappa di Pignataro Interamna contrada Termine, D. Lauro

Piedimonte: stampa anonima del XVIII sec; disegno ad acquerello di M. Guglielmelli, San Gregorio; disegno ad acquerello di M. Guglielmelli, Piedimonte e Villa San Lucia.

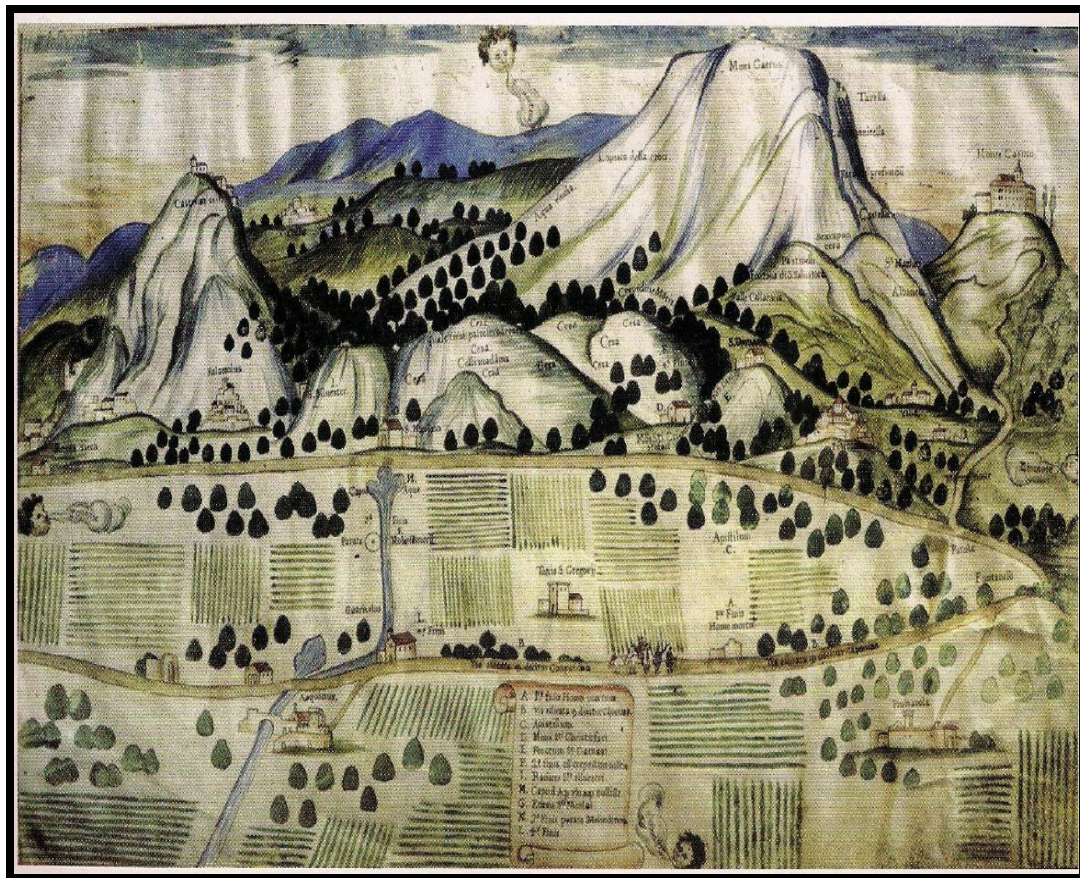

Fig. 5 - Autore anonimo XVII sec

Per la localizzazione dei siti e per la realizzazione della Carta del monitoraggio Archeologico con scala 1:10.000 e delle zone di rischio si è fatto riferimento alla moderna cartografia utilizzando:

- Carta Tecnica Regionale nn. 403090 – 403130 (figg. 6 e 7)

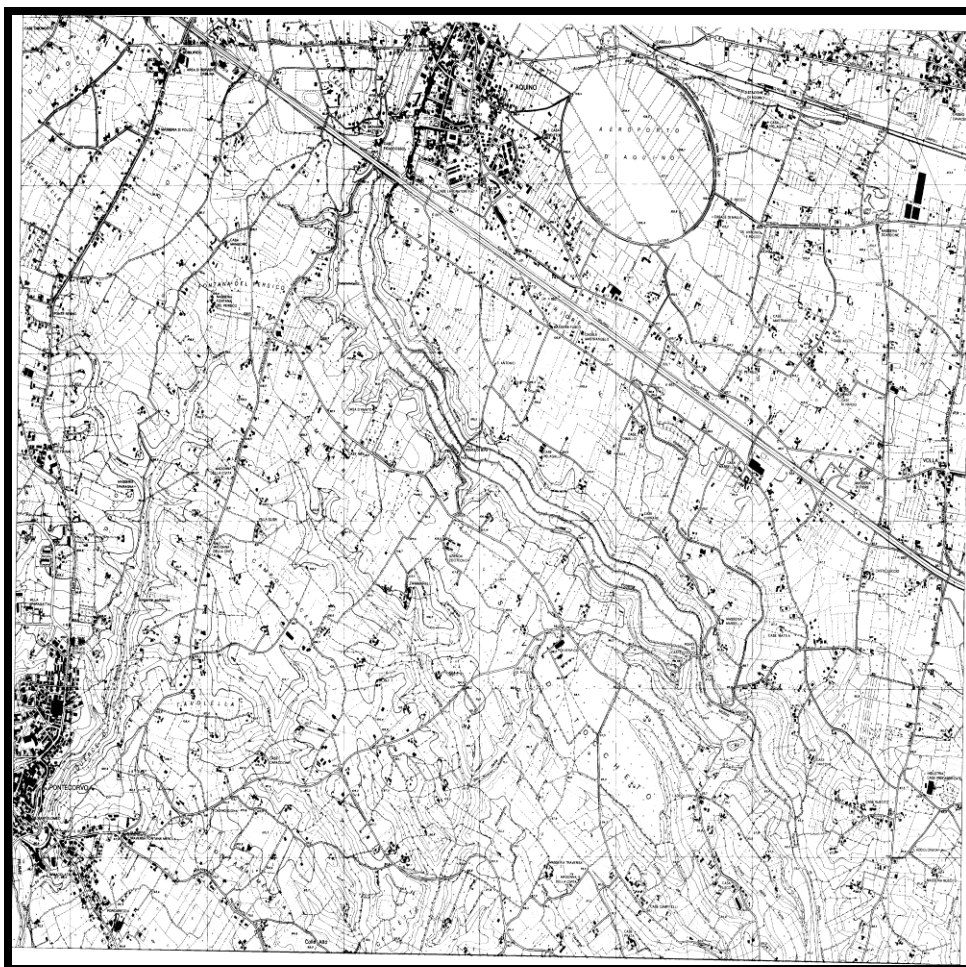

Fig. 6 - CTR 403090



Fig. 7 - CTR 403130

OPUS PROGETTI s.r.l.

Via Cesena 22, 00182 Roma - Tel 06.45472017- Fax 06.45471531 - Cell. 335.6661203

E-mail. opus.progetti@tiscali.it - Sito internet www.opusprogetti.it

P.iva/C.F. 08526181006

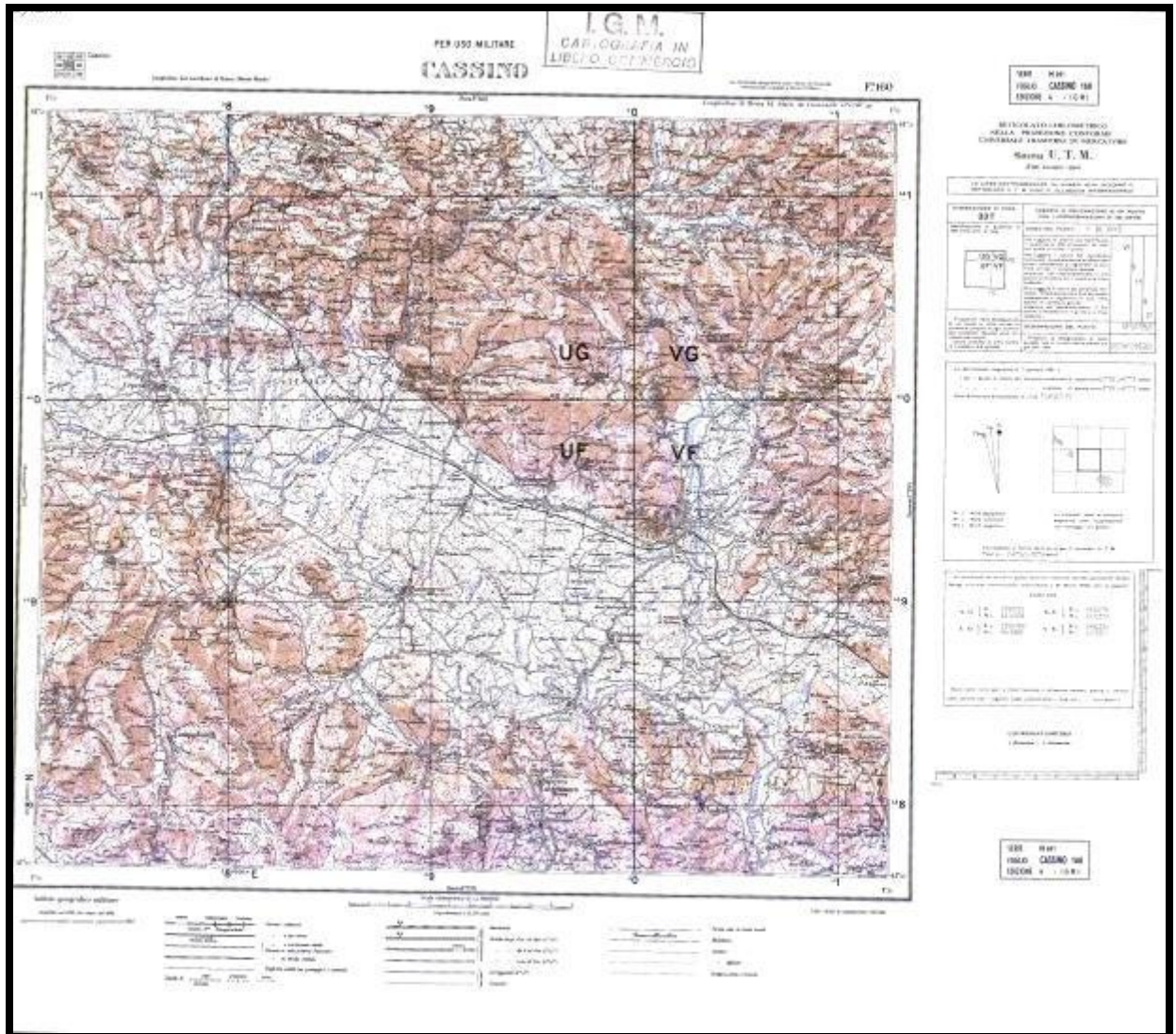

- Carta IGM F° 160 Serie 1: 100.000 Cassino

OPUS PROGETTI s.r.l.

Via Cesena 22, 00182 Roma - Tel 06.45472017- Fax 06.45471531 - Cell. 335.6661203
 E-mail. opus.progetti@tiscali.it - Sito internet www.opusprogetti.it
 P.iva/C.F. 08526181006

- PTPR foglio 403, n. 38, Tav. B (Beni paesaggistici) e Tav. C (Beni del patrimonio naturale e culturale) (figg.8 e 9);

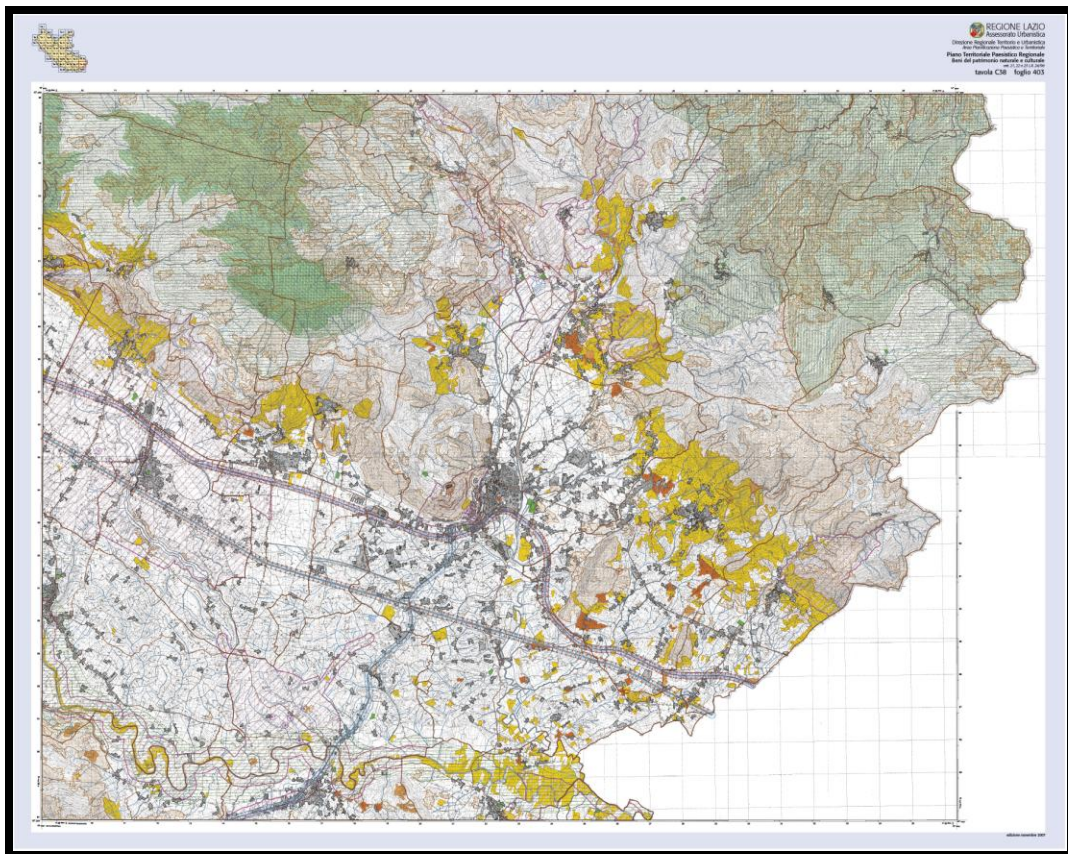
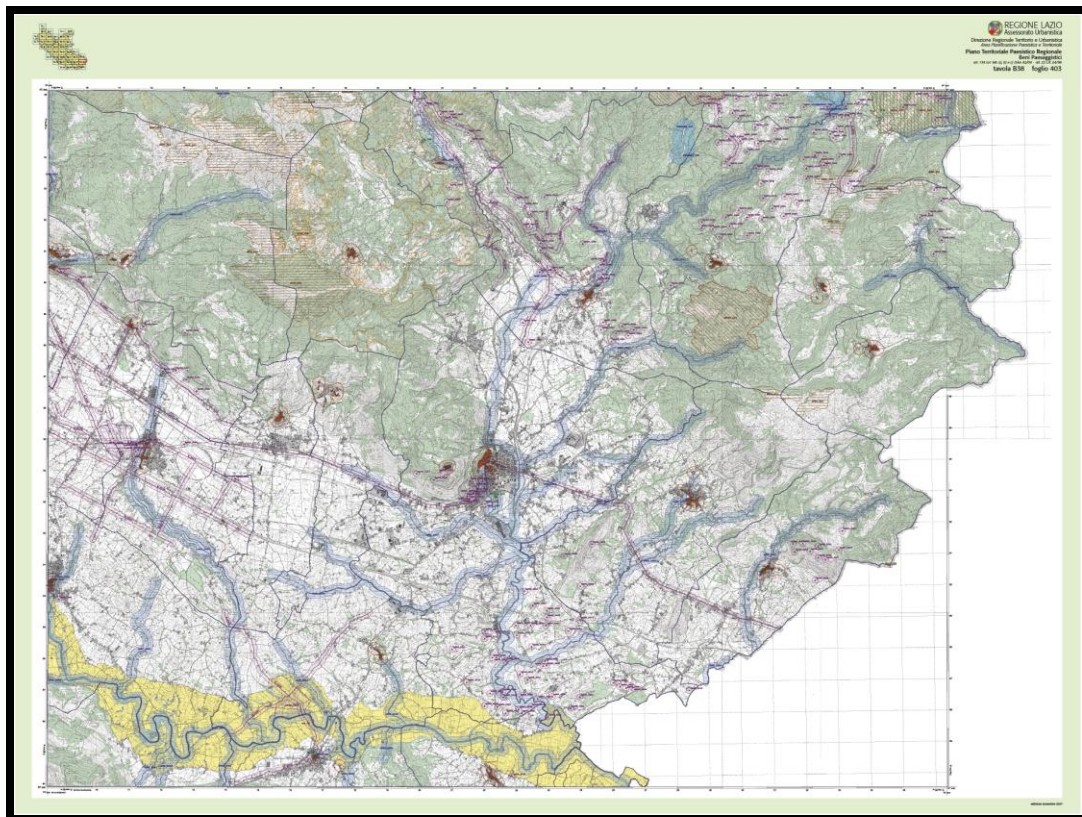

Fig.8 – Carta dei Beni Naturalistici Culturali - PTPR foglio 403, n. 38, Tav. C.



Tav. 9 – Carta dei Beni paesaggici - PTPR foglio 403, n. 38, Tav. B

OPUS PROGETTI s.r.l.

Via Cesena 22, 00182 Roma - Tel 06.45472017- Fax 06.45471531 - Cell. 335.6661203

E-mail. opus.progetti@tiscali.it - Sito internet www.opusprogetti.it

P.iva/C.F. 08526181006

3. INQUADRAMENTO GEOLOGICO ⁶

L'area in esame si estende con una direttrice NW-SE tra le province di Frosinone e di Caserta, nel settore della bassa valle del Liri (corrispondente alla zona occupata un tempo dal bacino Lirino). Il territorio, morfologicamente pianeggiante, confina con l'Appennino centrale e meridionale ed è circondato a SW dai rilievi carbonatici dei Monti Aurunci ed a NE dai Monti Simbruini. È lambito a N dal Monte Asprano e dal Monte Cairo, a W dal fiume Melfa, a S dalla Vallata del Liri e a E dalla piana di Cassino. La superficie di indagine è compresa tra i Comuni di Piedimonte San Germano, Villa Santa Lucia, Pontecorvo, Pignataro Interamna e lambisce il territorio di Aquino. Tali ambiti territoriali occupano la zona centrale di una piana alluvionale, occupata un tempo dal bacino Lirino, e poggiano in parte su un ampio banco di travertino ai cui margini sono presenti argille e terre rosse. Limi e sabbie calcaree si estendono in tutto lo spazio del Vallone d'Aquino, compreso tra il lago Maggiore e Pignataro Interamna, fino a sud di Cassino ⁷.

⁶ In questo paragrafo si sintetizzano gli aspetti principali della componente geologica del territorio.

Per informazioni specifiche si rimanda alla **relazione geologica preliminare** del progetto elaborata dalla **STUDIOGHEO** e alla relazione d'impatto ambientale redatta dalla **SETIN srl**.

⁷ Per gli aspetti geomorfologici del territorio vedi Devoto 1965 e Accordi *et alii* 1967 che costituiscono le opere principali sull'argomento e la base per tutte le successive ricerche. Si rimanda al lavoro del Devoto in quanto lo scavo per la posa dei tralicci dell'elettrodotto in oggetto potrebbe mettere in luce una delle stratigrafie individuate dallo studioso. Ciò si è già verificato durante alcune ricerche condotte dalla dott. G. R. Bellini (SBAL), nel 2003-2004-2005 ai margini del territorio in esame. Nella zona di Filetti, a E di Aquino, ad esempio, è stato messo in luce (alla quota tra i -1,30 m. -1,90 m) un banco di breccia concrezionaria ricoperto da uno strato di argille rosse impermeabili e humus (Bellini 2006, p. 321). Tra Pontecorvo e Esperia, nei pressi dell'antico confine dell'agro di Aquino con quello di Pignataro Interamna, è stata individuata un'area caratterizzata da terrazze fluviali di creazione alluvionale recente, attribuite all'antico letto del fiume Liri, sotto le quali è emersa la facies lacustre del Lago Lirino (Bellini 2007, pp. 241-242 e Eadem *et alii* 2011 in c.s.).

3.1 IDROGRAFIA GENERALE DEL TERRITORIO

L'idrografia superficiale del territorio è caratterizzata principalmente dal bacino del Liri e del Melfa, posti a S e O rispetto al centro abitato di Aquino: il fiume Liri ha avuto un ruolo fondamentale negli ambiti territoriali in esame (fig.10).

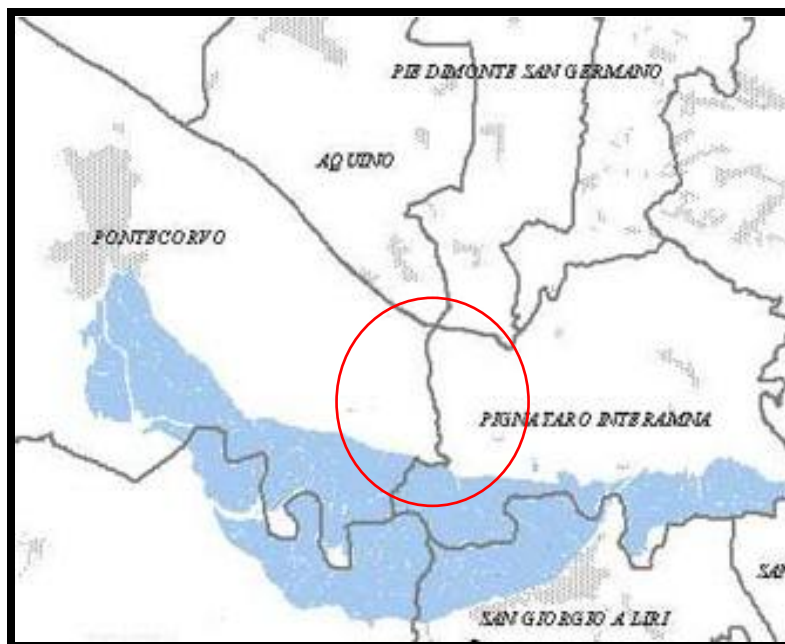

Fig. 10- Idrografia dell'area d'indagine

La pianura alluvionale è attraversata tuttora anche da rivoli minori come il torrente le Forme (o Sogne) d'Aquino che correva con andamento N-S all'interno del Vallone e alimentava a N-O il bacino lacustre formato dai laghi Maggiore, Trivio e Salverecchia. Il corso d'acqua nasceva nel Comune di Castrocielo presso la sorgente di Capo d'Acqua e confluiva nel fiume Liri, in contrada "Termine" a Pignataro Interamna, dove correvano anche dal Rio Termine e dal Rio Spalla Bassa. Nella zona di Pontecorvo era presente, oltre al fiume Liri, il Rio Ravano.

La rete idrografica ha condizionato gli insediamenti e l'intero sviluppo del territorio attraverso le direttrici viarie e le infrastrutture ad essa connesse, come ad esempio

ponti, insediamenti rustici e impianti produttivi ⁸. Questo costituisce solo uno degli aspetti che le analisi territoriali perpetuate negli anni dalla SBAL in prossimità dei corsi d'acqua citati hanno rilevato.

A tal proposito vanno ricordate le indagini condotte sempre da parte della dott. G. R. Bellini (SBAL) - in occasione dei Lavori della TAV- sulle sponde del Fiume Melfa (attuale territorio di Roccasecca), in località Casale Starza e Scolpeto, le quali hanno documentato la presenza antropica dall'età preistorica all'età imperiale ⁹.

Questo dato si registra anche in altre porzioni del territorio, più prossime all'area d'indagine, dove sono attestati pagi, ville rustiche, impianti produttivi, la cui nascita fu certamente determinata e condizionata dalla capillare e diffusa presenza d'acqua ¹⁰.

Inoltre le recentissimi indagini del 2011 concentrate nella zona meridionale dell'agro aquinate, nella contrada Ravano a Pontecorvo, hanno ulteriormente confermato l'importanza commerciale e produttiva del territorio. Qui il fiume Liri ha avuto un ruolo determinante nella disposizione della rete viaria¹¹ e nella distribuzione degli insediamenti in un arco cronologico senza soluzione di continuità, dalla preistoria all'età moderna, confermando quanto già noto dalle ricerche precedenti (vd. ad esempio figg. 11 e 12).

⁸ Queste strutture sono ampiamente documentate tra Aquino e Pignataro Interamna nell'area dei lavori per la realizzazione dell'elettrodotto, cfr. schede seguenti.

⁹ Bellini 1998, pp. 45-57; *Eadem* 2004, pp. 77-92.

¹⁰ Da ultimo con bibliografia precedente Venditti 2010, Bellini 2011, in c.s.

¹¹ Per la viabilità Valenti 1999, pp.127-142 con bibliografia; da ultimo Capozzella 2007, pp. 179-182

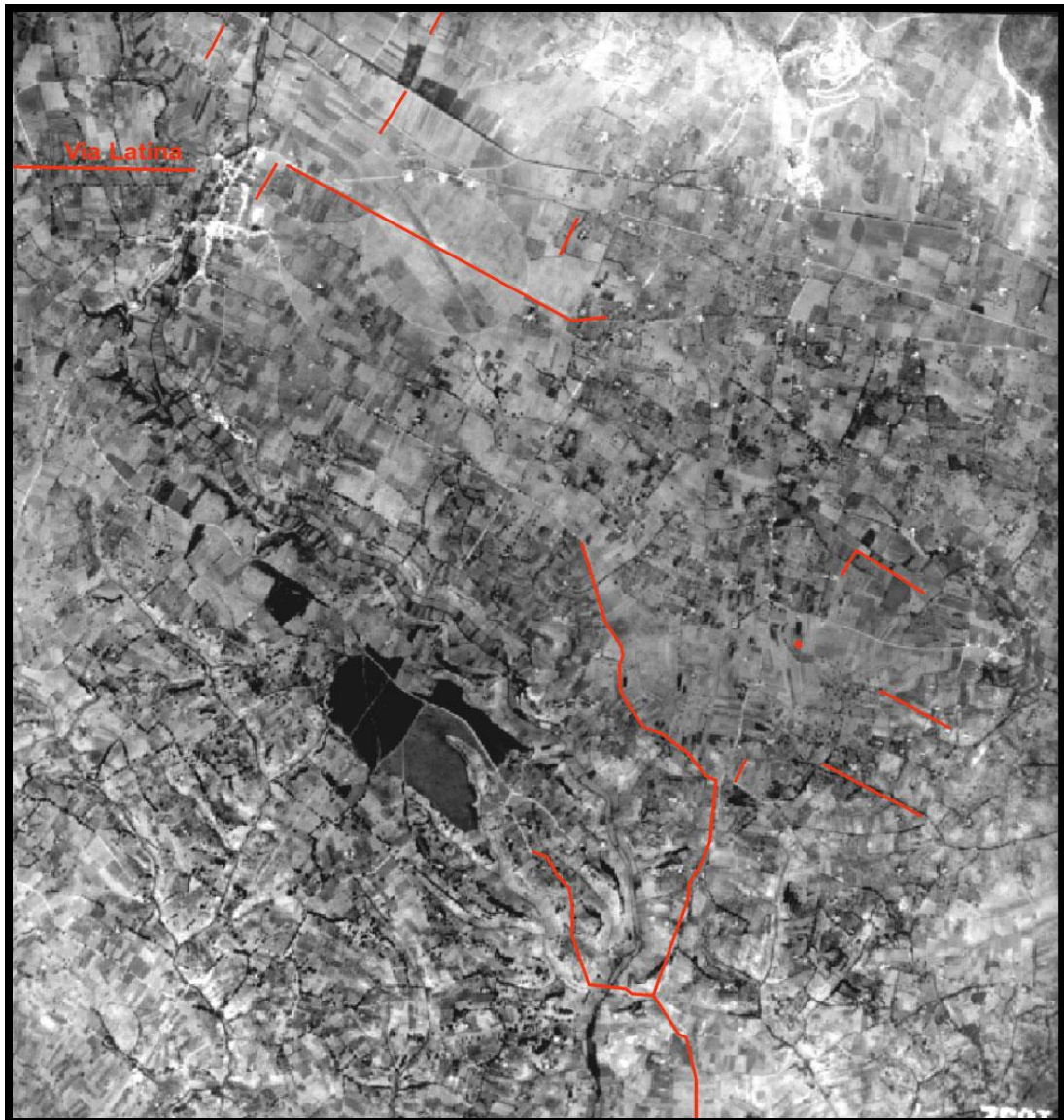

Fig. 11 - Foto aerea con l'indicazione della rete viaria antica

OPUS PROGETTI s.r.l.

Via Cesena 22, 00182 Roma - Tel 06.45472017- Fax 06.45471531 - Cell. 335.6661203
E-mail. opus.progetti@tiscali.it - Sito internet www.opusprogetti.it
P.iva/C.F. 08526181006

Su quest'aspetto si rimanda al recentissimo articolo di Bellini in Lazio e Sabina 2011, in corso di stampa. L'immagine seguente tratta dalla presentazione dei lavori suddetti nell'ultimo convegno *Lazio e Sabina 2012* chiarisce quanto tali studi hanno messo in evidenza (fig. 12).

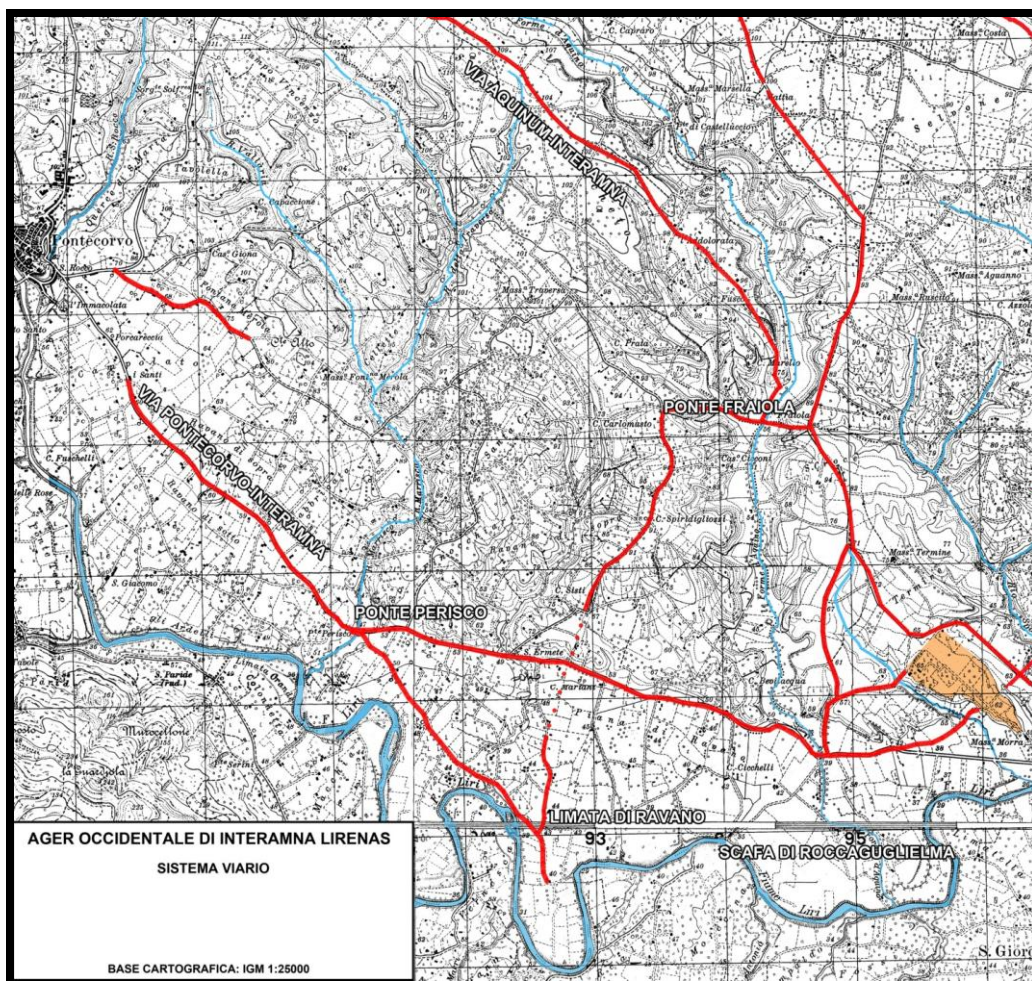

Fig. 12 - Ricostruzione della rete viaria nel settore occidentale dell'ager di Interamna Lirenas, da Bellini 2011

4. ESAME DELLA CARTOGRAFIA STORICA

L'ambito territoriale d'indagine è riprodotto nei documenti della "Terra di San Benedetto", degli Statuti Pontifici ¹², del Regno di Napoli e in quelli della "Terra del Lavoro" ¹³.

Gli ultimi documenti cartografici citati sono stati raccolti e riesaminati di recente da L. Cardi¹⁴. Malgrado l'enorme importanza storica tali fonti cartografiche non forniscono dati rilevanti per la ricostruzione del paesaggio antico del territorio in oggetto. Informazioni più complete si ricavano, invece, dalla cartografia compresa tra il XVII e il XVIII sec.

La maggior parte dei documenti cartografici riconducibili a tale arco cronologico sono conservati nell'Abbazia di Montecassino; tra questi occupano un ruolo importante nel repertorio cartografico dell'epoca e rappresentano le fonti cartografiche basilari per gli studi topografici e per la ricostruzione storica della bassa Valle del Liri gli acquerelli di M. Guglielmelli, realizzati tra il 1715-1717. Agli acquerelli suddetti vanno affiancate, poiché create con fine e soggetto analogo, una pergamena di autore anonimo datata al 1687 e una incisione di F. Grado del 1734, intitolata *Domini ac Diocesis S. Archisterii Casinensis Aspectus*, allegata all'opera di E. Gattola, *Ab Historiam Abbatia Cassinensis Accessiones*, II, Venezia 1743-736-737 (fig. 13).

¹² Nel periodo preunitario Pontecorvo apparteneva allo stato Pontificio mentre Pignataro Interamna faceva parte del Regno di Napoli.

¹³ Come proprietà ecclesiastica il territorio rientra nella Diocesi di Sora, Aquino e Pontecorvo ed è ad esempio riprodotto nella Carta della Circostrizione ecclesiastica del Regno delle due Sicilie in XII fogli del 1858.

¹⁴ Cardi 2006



Fig. 13 - Stampa del Grado, *Domini ac Diocesis S. Archisterii Casinensis Aspectus*, 1734.

OPUS PROGETTI s.r.l.

Via Cesena 22, 00182 Roma - Tel 06.45472017- Fax 06.45471531 - Cell. 335.6661203
E-mail. opus.progetti@tiscali.it - Sito internet www.opusprogetti.it
P.iva/C.F. 08526181006

Della stessa natura la stampa anonima dal titolo *Domini ac Diocesis Sacri Monas. Casinem Descriptio* (fig. 14)



Fig. 14 - Domini ac Diocesis Sacri Monas. Casinem Descriptio. Autore Anonimo

Tale cartografia era stata commissionata dai monaci benedettini con intento catastale, al fine di definire quali e quanti fossero i loro possedimenti ed i confini della *Terra Sancti Benedicti*¹⁵. Tuttavia, pur appartenendo al gruppo delle carte catastali pre-napoleoniche, questi documenti non possono essere inquadrati nelle riproduzioni catastali e parcellarie in quanto di fatto sono delle vedute a volo d'uccello dell'intero agro.

La documentazione cartografica del Guglielmelli risulta limitata, ovviamente per quanto riguarda il nostro lavoro, al solo ambito territoriale di Piedimonte San

Germano – Piumarola - Pignataro Interamna poiché diversi acquerelli dell'opera, tra cui quello relativo al territorio di Pontecorvo, non si sono conservati.

In queste immagini il territorio è rappresentato sempre senza indicazione della scala ed in alcuni casi senza l'orientamento geografico; non mancano invece informazioni riguardo l'idrografia, l'orografia, la vegetazione e la viabilità.

Sono inoltre riprodotte le abitazioni, i luoghi di culto principali ed elementi aggiuntivi come toponimi legati all'uso del suolo, ponti, mulini, castelli etc.

Il primo dei tre acquerelli del Guglielmelli analizzati¹⁶, comprende le aree prossime a Villa S. Gregorio (di cui oggi non resta che una torre) (fig. 15) : sulla destra del foglio, in zona marginale, è segnalato *S. Damaso seu Amasio* , identificato come edificio di culto sovrastante l'abitato di Piedimonte San Germano, mentre sulla sinistra sono riprodotti i vicini territori di Aquino e Castrocielo. L'aspetto idrografico e quello relativo alla viabilità predominano al centro della illustrazione : in primo piano è posta la sorgente di Capo d'Acqua, da cui hanno origine corsi d'acqua minori¹⁷.

¹⁵ Per la storia delle proprietà dell'Abbazia di Montecassino si rimanda a Jannuzzi 2002, pp. 71-112.

¹⁶ Gli acquerelli in realtà sono due in quanto del foglio Villa San Gregorio esiste una copia in cui i toponimi sono scritti in modo più chiaro. La riproduzione non aggiunge ulteriori dati per la ricostruzione topografia dell'area.

¹⁷ Per la descrizione dettagliata dell'acquerello si rimanda a Corsi 2005, pp. 223-224

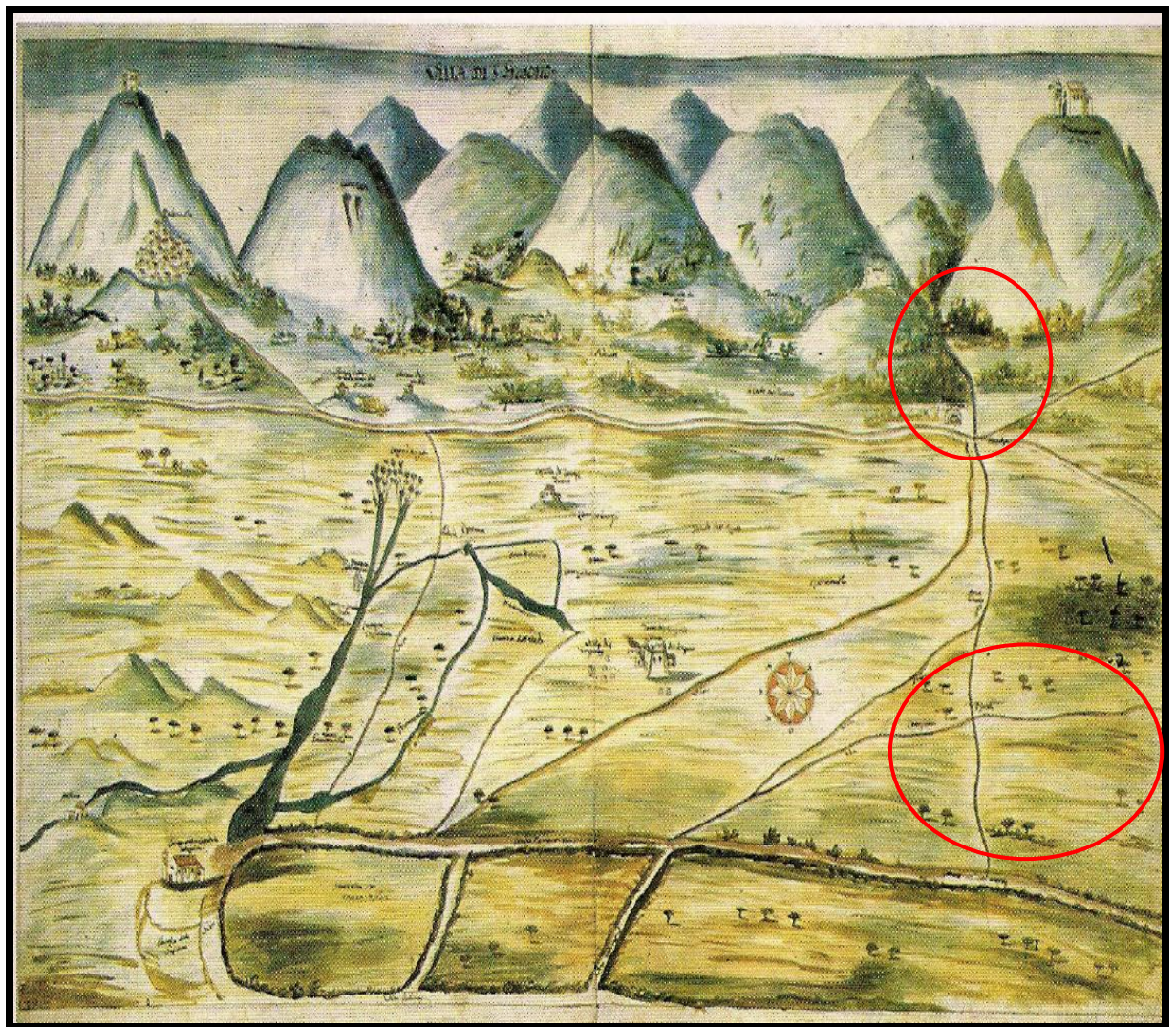

Fig. 15-- Villa San Gregorio, disegno ad acquerello di Guglielmelli, con la localizzazione di Piedimonte San Germano e dell'area del Progetto Terna Spa presso la centrale elettrica Fiat – Serene

La viabilità rappresentata si è rivelata estremamente realistica: difatti la georeferenziazione applicata all'area ha confermato lo stesso sistema viario (figg. 16-17).¹⁸



Fig. 16 – Particolare della Cartografia Militare Borbonica con individuazione area FIAT

¹⁸ Corsi 2005, pp. 225-227.

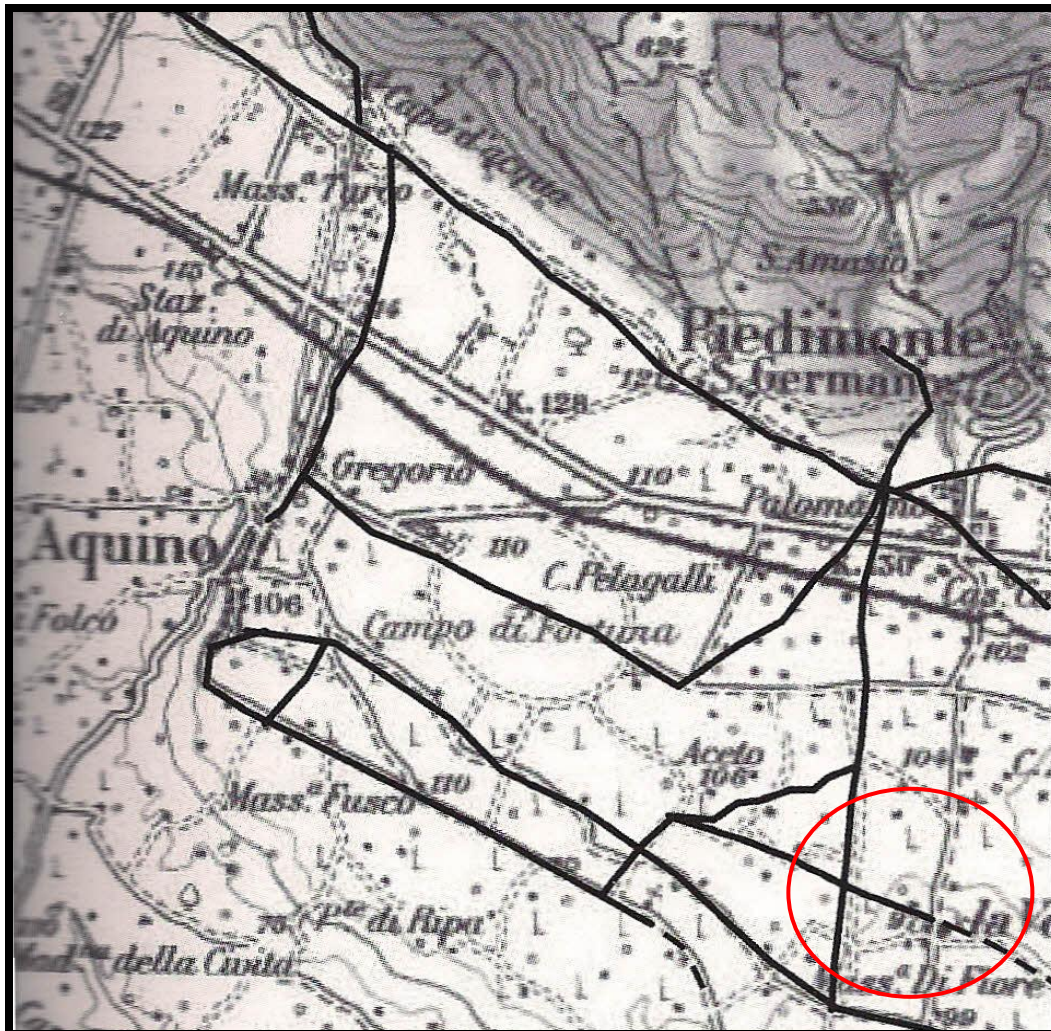

Fig. 17 - Particolare della Carta IGM F.160 Cassino con la restituzione della viabilità secondo la tavola di Guglielmelli, da Corsi 2005, p. 227, fig. 7; inquadramento dell'area progetto Terna Spa centrale elettrica Fiat –Serene.

Il secondo acquerello del Guglielmelli preso in esame riproduce gli abitati di *Piedimonte e Villa*, posti su di una collina ¹⁹ (fig.18), al di sotto della quale, oltre alla via Latina individuabile al centro del foglio, è raffigurata un'area boschiva che richiama l'attuale toponimo Selvone.



Fig. 18- -Piedimonte e Villa Santa Lucia, disegno ad acquerello del Guglielmelli con l'indicazione della località Selvone

¹⁹ Per la storia dell'abitato si rimanda a Sitari 1984.

Anche in una pergamena di autore anonimo datata al 26 agosto 1687 (fig. 19) (antecedente di qualche anno agli acquerelli del Guglielmelli) , viene raffigurata la stessa area boschiva, con particolari sull'utilizzo del suolo.

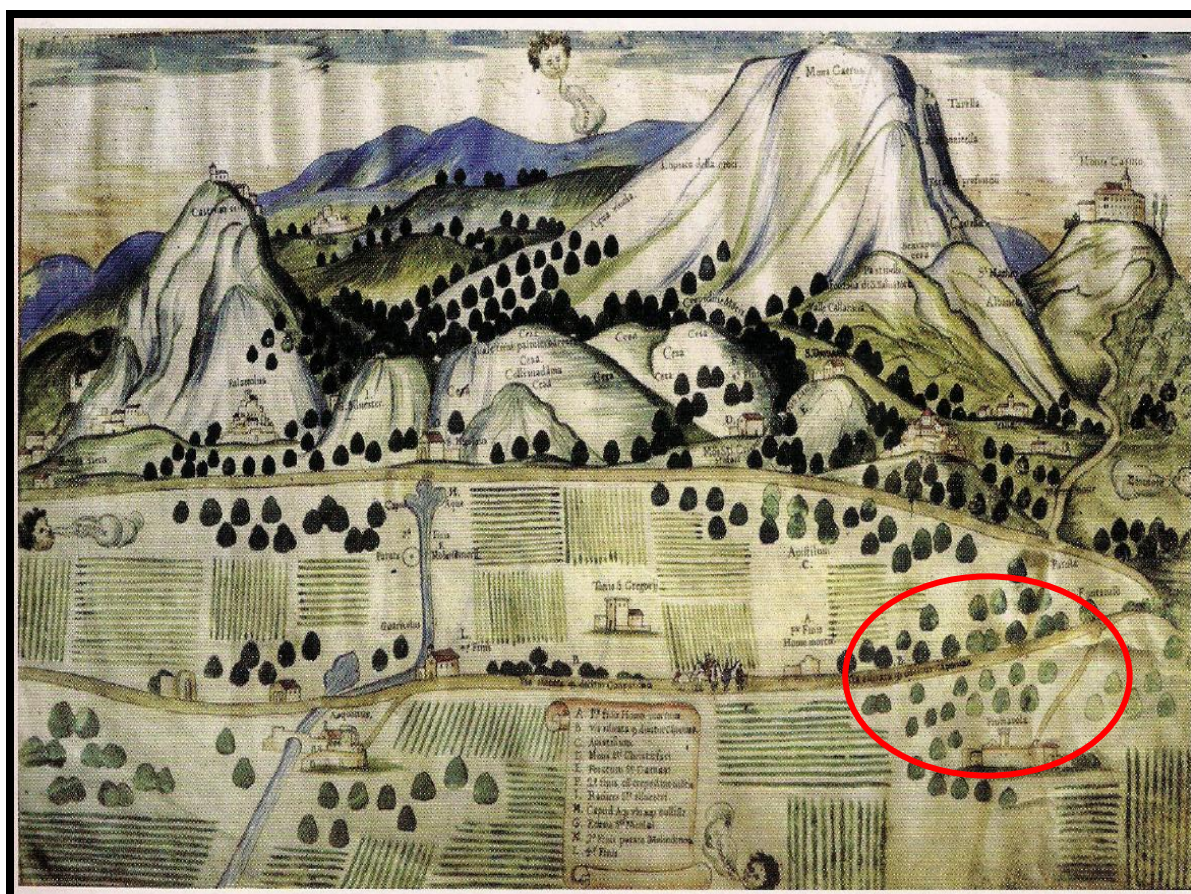

Fig. 19- Autore anonimo XVII sec.

Una incisione di Grado fornisce le stesse informazioni riguardo lo sfruttamento del territorio ad uso agricolo con la descrizione figurata degli appezzamenti coltivati (fig. 20).

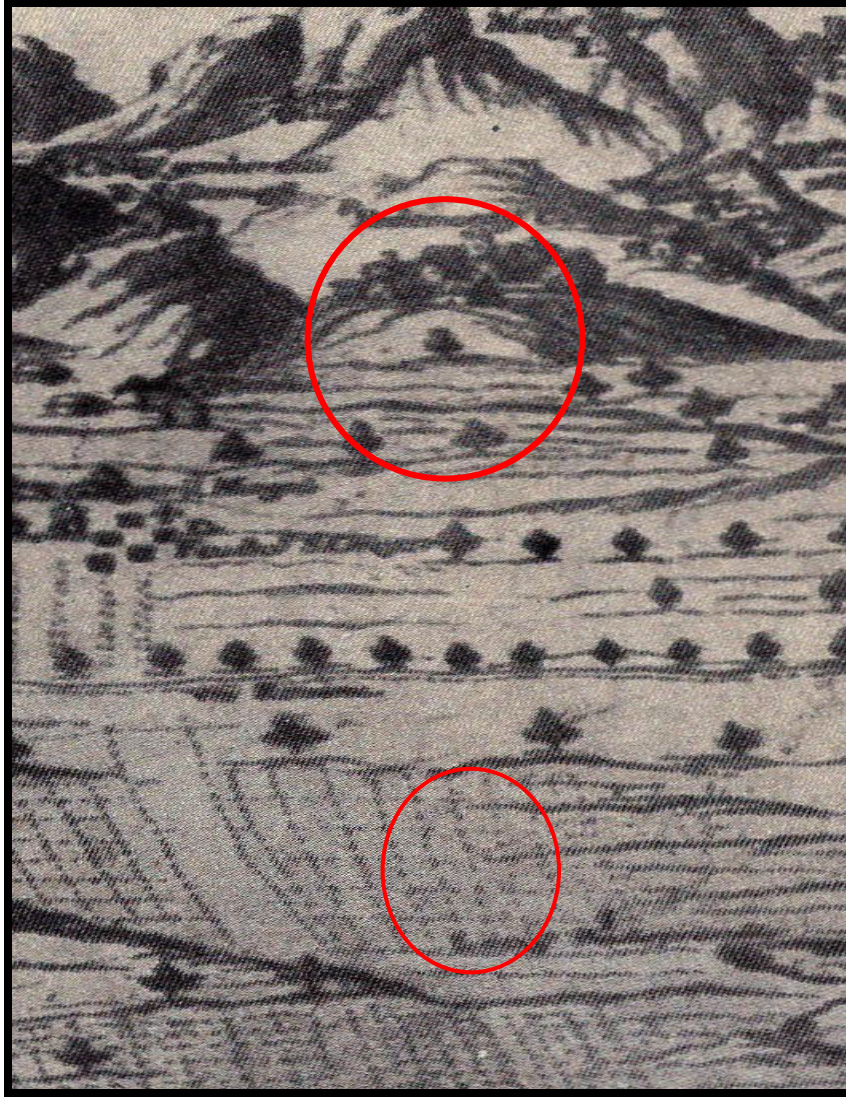

Fig. 20- Grado, L'abitato di Piedimonte San Germano e il territorio della Centrale Fiat Serene

L'acquerello del Guglielmelli relativo al territorio di Pignataro Interamna e nello specifico di Teramo, il sito dell'antica *Interamna Lirenas*, ha messo in risalto una situazione pressoché analoga alle precedenti aree analizzate.

Anche in questo acquerello il territorio è inquadrato in modo sommario, attraverso l'indicazioni di idronimi (il Liri è indicato con l'idronimo Carnello) e toponimi, mentre l'abitato di Teramo è rappresentato con un agglomerato di case (fig. 21).

Significativa è invece la presenza di una rete viaria che si rintraccia sulle carte ottocentesche e che permane anche nella moderna viabilità (figg. 22 e 23).

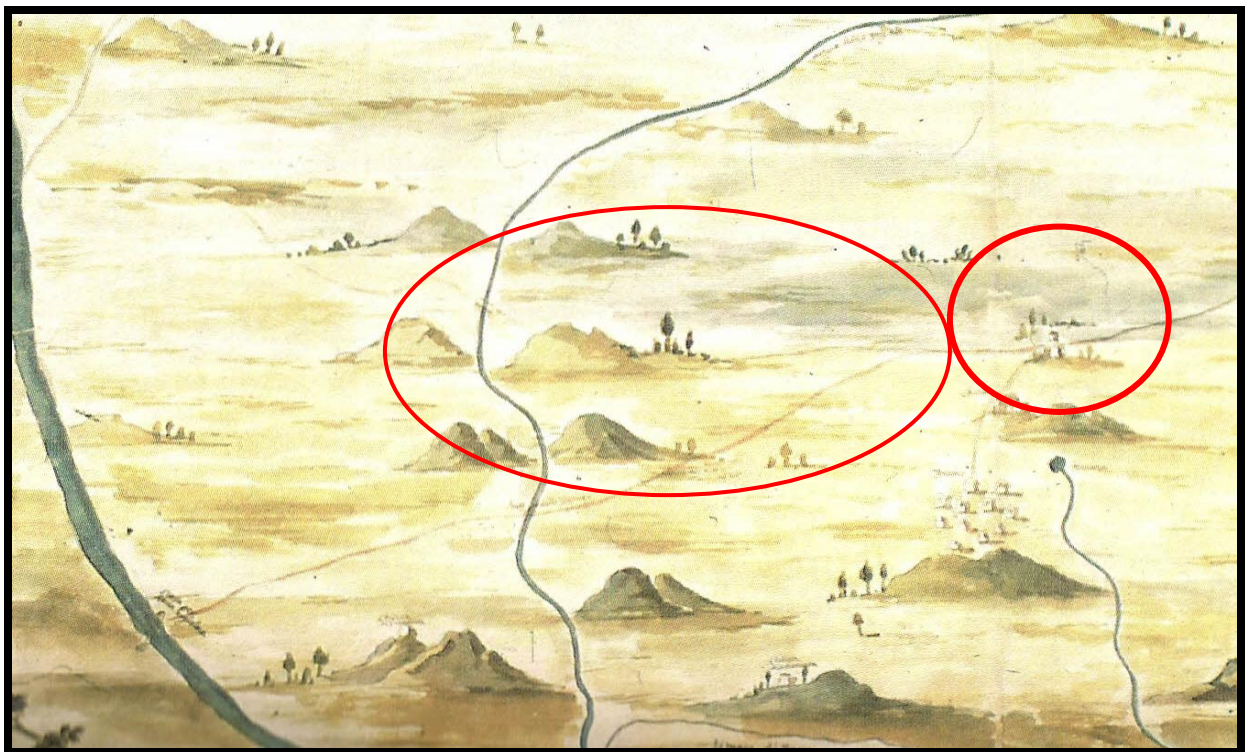

Fig. 21- Teramo, disegno ad acquerello del Guglielmelli



Fig. 22 - Mappa di Marselli del 19 Agosto del 1818 che riproduce il feudo di Termine

OPUS PROGETTI s.r.l.

Via Cesena 22, 00182 Roma - Tel 06.45472017- Fax 06.45471531 - Cell. 335.6661203
E-mail. opus.progetti@tiscali.it - Sito internet www.opusprogetti.it
P.iva/C.F. 08526181006

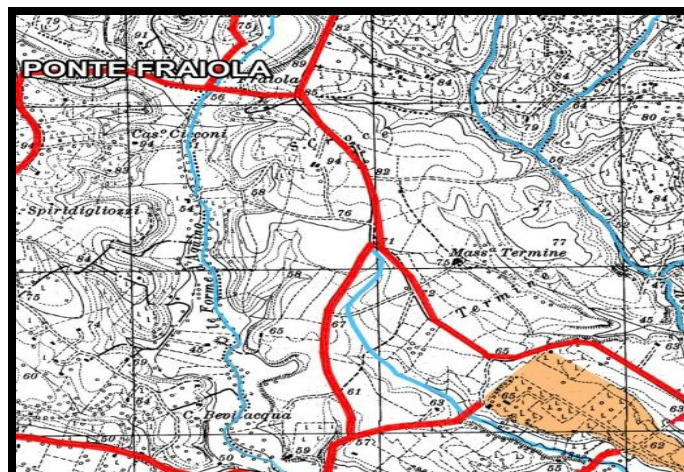
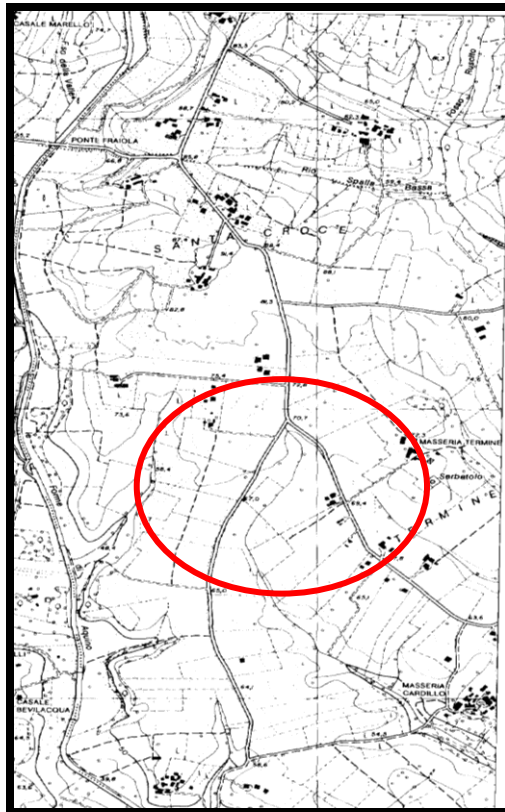

Fig. 23 - Particolare della CTR 403130 e Particolare della Tavola del sistema viario del settore occidentale dell'ager di Interamna Lirenas, da Bellini 2011. In evidenza l'area del sito e di un tracciato viario che persiste nella moderna cartografia.

5. INQUADRAMENTO ARCHEOLOGICO- TERRITORIALE

In età romana l'area in oggetto coincideva con il settore orientale e meridionale dell'*ager* di *Aquinum*²⁰ (Piedimonte e Pontecorvo) ²¹; soltanto la porzione sud-orientale del territorio faceva parte della colonia *d'Interamna Lirenas*, localizzata in contrada Termine (odierna Pignataro Interamna)²². I confini territoriali moderni non corrispondono con quelli antichi ed in parte ancora non sono stati ben chiariti ²³.

A nord/nord ovest il limite naturale era costituito dai Monti della Meta; ad ovest e sud-ovest dal Rio Moscosa che separava il territorio di *Aquinum* da quello di *Fregellae* e *Fabreteria Nova*; a sud comprendeva l'area di Pontecorvo, includendo le valli della Forma Quesa e della Forma di S. Oliva; ad est il limite con *Casinum* si trovava nella zona di Piumarola, la cui appartenenza territoriale (se agro aquinate o cassinate), non è stata ancora identificata ²⁴.

Le preesistenze archeologiche sono individuabili su tutto il territorio; grazie ad una costante azione di tutela e ricerca da parte soprattutto della SBAL, nella persona della dott.ssa G. R. Bellini, che, con il *Progetto Ager Aquinum – Conoscere per*

²⁰ Si veda il contributo di Castrianni 2007, pp. 167- 172.

²¹ Sull'abitato post romano Piedimonte San Germano- Villa Santa Lucia, Piumarola, Nicosia 2004, pp. 47-52.

²² Cagiano De Azevedo 1947; *Idem* 1949; Scardozzi 2006, pp. 89-90. La colonia *d'Interamna Lirenas* fu fondata nel 312 a.C. in una posizione strategica tra i fiumi Liri e il Garigliano a SE di un alto pianoro (a ca. 3 Km a SO della moderna cittadina), lungo il passaggio della Via Latina *Vetus* durante la seconda guerra sannitica. Le vicende storiche della città dopo il 90 a.C. sono legate in parte a quelle della vicina *Aquinum* che ne inglobò parte del territorio. Poche, a differenza di *Aquinum*, sono le testimonianze monumentali conservate *in situ*, al contrario numerosi dati provengono dalla fotografia aerea e dalle ricognizioni territoriali da cui emerge lo schema di una cittadina caratterizzata da un impianto urbano regolare che persiste nella suddivisione dei campi e nella disposizione delle strade attuali.

Le notizie del centro abitato s'interrompono al V sec. d.C. e l'unico ricordo della fase romana sarebbe essere conservato nel nome del castello medievale *Teramen*, cui oggi si riconduce il toponimo Termine. Nello stessa località sono attestate anche tracce di frequentazione del periodo preistorico (Cagiano De Azevedo 1947, p. 6). Per i caratteri storico archeologici generali si veda anche Jannuzzi2002, pp. 41-71. In prossimità di questo sito, nei pressi della Masseria Morra, si è ubicato il *Capitolium* della colonia sostituito poi dal castello *Teramen*. L'elettrodotto in oggetto lambisce quest'area con i pali n. 11-15.

²³ Sull'argomento da ultimo Solin 1993, pp. 365-372.

²⁴ Solin 364-369.

*Tutelare*²⁵ ha fatto sì che le nostre conoscenze del territorio si sono arricchite di nuovi e importanti dati²⁶.

Per gli aspetti storici, urbanistici e architettonici della città si rimanda alle ultime pubblicazioni sull'argomento - per le quali si veda al paragrafo riferimenti bibliografici a fine testo -²⁷.

5.1 LE ATTESTAZIONI ARCHEOLOGICHE

La schedatura dei siti, comprendente tutti i ritrovamenti a partire dalla Preistoria fino al Medioevo lungo tutto il tracciato, ha comportato lo spoglio della documentazione bibliografica inerente, compresi i dati d'archivio SBAL.

Le schede sono indicate con numero progressivo e fanno riferimento alla cartografia allegata e sono organizzate al fine di fornire le informazioni essenziali sul sito e il tipo di ritrovamento, la descrizione del rinvenimento, i dati relativi alla bibliografia e alla conservazione.

I ritrovamenti sono stati posizionati su una base cartografica ricavata dalla Carta Tecnica Regionale (scala 1:10000) che costituisce la carta di rischio archeologico dei lavori in oggetto (**Tavola I**).

Ad ogni sito di ritrovamento corrisponde il numero della scheda descrittiva relativa. Ogni numero è caratterizzato da un simbolo (cerchio) che rappresenta graficamente i siti individuati. Più rinvenimenti elencati all'interno della stessa scheda indicano che nella medesima superficie sono presenti più tracce di depositi o rinvenimenti archeologici.

²⁵ Il progetto è presentato integralmente in Bellini 2005, pp. 157-165.

²⁶ Il territorio è monitorato anche dal progetto *Ager Aquinas – Ricerche per la Carta Archeologica*, che rientra tra le attività di ricerca del laboratorio di Topografia Antica e Fotogrammetria (LabTAF) dell'Università di Lecce.

²⁷ In generale sui diversi aspetti storico-archeologici si rimanda al volume curato da Nicosia-Ceraudo 2007, con bibliografia precedente.

Ogni scheda presenta un'articolazione interna comprendente le seguenti voci:

- **Numero progressivo** = numero progressivo riportato sulle tavole di posizionamento.
- **Località/via specifica** = precisazione dell'ubicazione del rinvenimento con il riferimento alla frazione, località, via, edificio pubblico o privato.
- **Toponimi** = indicazione del nome dato alla località
- **Anno** = indicazione di massima dell'ambito cronologico di rinvenimento.
- **Modalità del rinvenimento** = indicazioni delle attività che hanno determinato la scoperta (scavo, quando riferito ad interventi mirati di scavo archeologico; raccolta programmata superficiale, quando riferita ad interventi di survey; casuale, con specifiche: rinvenimento di superficie, da scasso, da aratura, quando determinata da interventi non mirati e conseguenti ad attività di tipo edile o agricolo in genere, non determinata, in assenza di elementi di valutazione).
- **Tipologia del rinvenimento** = definizione sintetica del tipo di rinvenimento (area funeraria, tomba, necropoli, arte rupestre, area urbana, insediamento, iscrizione, materiale sporadico).
- **Descrizione** = presenta il riassunto degli elementi noti ed utili alla comprensione del rinvenimento stesso. Comprende la data della scoperta, ove conosciuta, la descrizione delle strutture e dei reperti mobili, un esame sommario dei materiali nel caso di rinvenimenti da scavo.
- **Cronologia** = segnala il grande ambito cronologico cui è riferibile l'evidenza archeologica, cercando inoltre di fornire una datazione il più puntuale possibile.
- **Criticità** = indica il grado di criticità archeologica individuata rispetto al progetto
- **Bibliografia** = principali riferimenti bibliografici.

L'analisi fin qui condotta, finalizzata ad individuare le aree ed il grado di criticità archeologica, riguardo la zona attraversata dall'elettrodotto in progetto, ha evidenziato che l'infrastruttura ricade in un'area in cui sono documentati insediamenti rustici e aree di sepoltura legati alla viabilità antica attestata in zona, e ad areali di rinvenimenti superficiali di frammenti fittili posti anche ad una distanza

maggiore dal tracciato dell'elettrodotto; quindi il livello di criticità varia da medio-alto ad alto a seconda del percorso dell'opera in progetto. Vedi carta e schede ²⁸.

Il monitoraggio archeologico è stato compiuto su tutta la lunghezza del tracciato dell'elettrodotto attraverso la schedatura dei resti che insistono lungo il suo percorso o nei suoi pressi, ad una distanza territoriale massima di ca. 1 km ²⁹.

La schede proposte nelle prossime pagine seguono un andamento progressivo, secondo la numerazione dei tralicci dell'elettrodotto, pertanto verranno esaminati nell'ordine il territorio di Pontecorvo, di Pignataro Interamna e di Piedimonte San Germano.

²⁸ Il livello di criticità archeologica del territorio, oltre ad essere documentato dalle fonti bibliografiche, è stata confermata dal un monitoraggio archeologico condotto nell'area di studio negli anni 2004-2005, cfr. nota 1.

²⁹ Va segnalato che l'indagine bibliografica e d'archivio ha evidenziato la presenza di numerose attestazioni archeologiche posta ad una distanza superiore ai 1000 m considerati in questa specifica sede, si veda ad esempio quanto riportato in Capozzella 2007, pp. 179-182 e in Venditti 2010, p. 156, tav. XXIV

Le attestazioni archeologiche riportate nelle schede seguenti coincidono con quelle individuate (nn. 1-12 e n. 16) nel settore occidentale dell'agro di *Interamna Lirenas* nel corso delle indagini suddette che al momento costituiscono gli studi più completi sul territorio (Fig. 25). Per l'area della nuova SE si rinvia inoltre allo Studio archeologico preventivo per un progetto del consorzio di Bonifica di Cassino (Fig. 26).³⁰

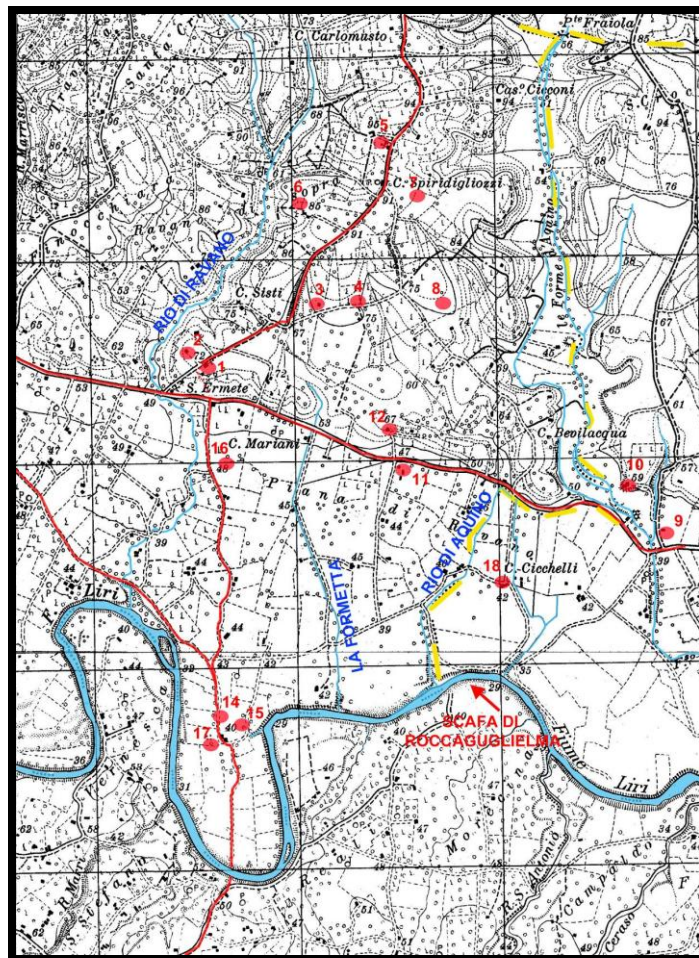

Fig. 25 – Pontecorvo, Attestazioni archeologiche in contrada Ravano, da Bellini 2011

³⁰ Bellini 2004, p. 86, fig. 11; *Eadem* 2005, pp. 159-161 e le DIAL S2011 SBAL nn. 6-7-8 presentate durante il convegno Lazio e Sabina 2012). Il Comune di Pontecorvo non rientra nella ricerca territoriale della scuola canadese (Hayes-Martini 1994). Il territorio è stato oggetto di studio da parte di L. Castrianni per la sua tesi di dottorato discussa presso l'Università di Lecce e in corso di pubblicazione.

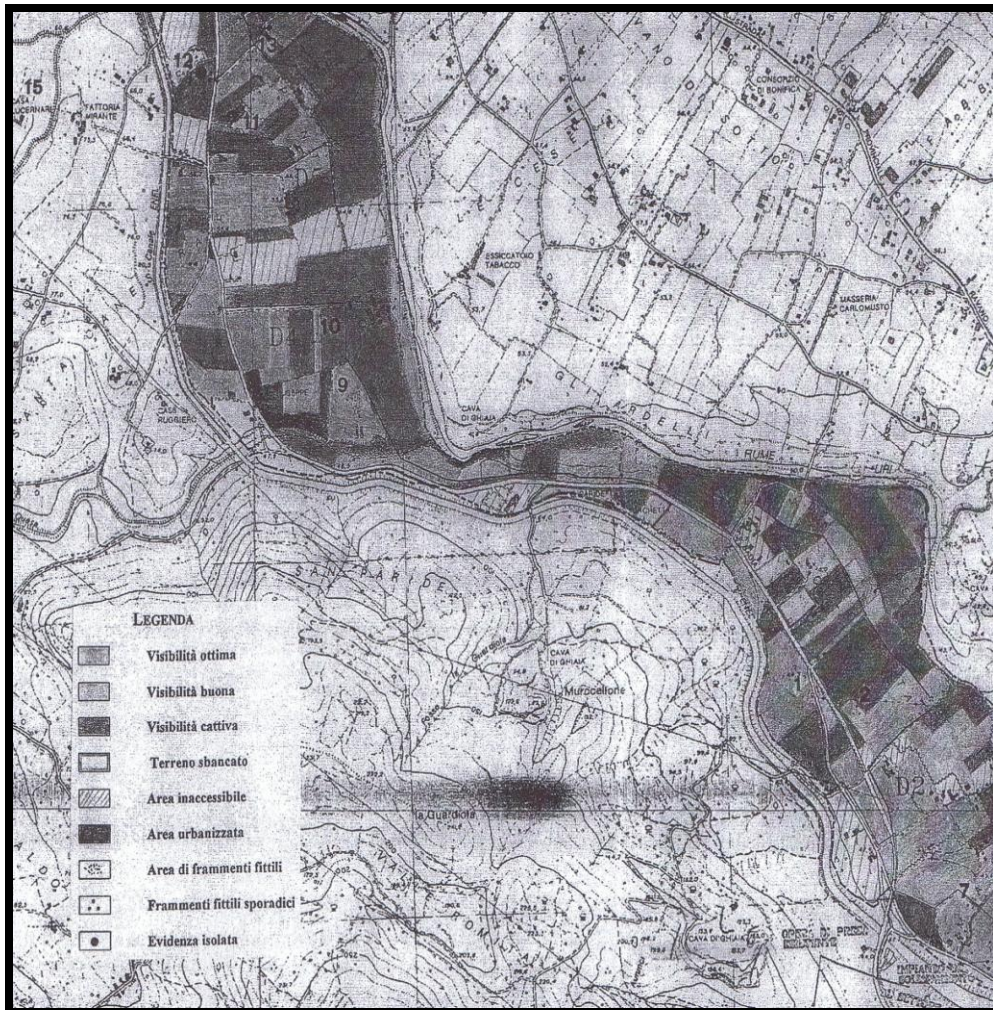

Fig. 26 - Pontecorvo. Studio archeologico preventivo per un progetto del consorzio di Bonifica di Cassino da Bellini 2004, p. 86 , fig.11.

Per le testimonianze archeologiche dislocate nel territorio e distanti dal tracciato dall'elettrodotto in fase di realizzazione, si rimanda ai citati lavori SBAL, a L. Castrianni³¹ e a A. Nicosia³² oltre che agli studi specifici di H. Solin³³ e prima ancora di A. Giannetti³⁴

³¹ Castrianni 2007, pp. 167-172.

³² Nicosia 2007, pp. 77-90.

³³ Solin 1993, pp. 363-406.

³⁴ Giannetti 1969, 49- 86, nello specifico pp. 59-63.

SCHEDA

NUMERO SCHEDA	1
DATI AMMINISTRATIVI E LOCALIZZAZIONE GEOGRAFICA	Provincia: FR; Comune: Pontecorvo Località: S. Grimoaldo-S. Ermete Nuovo ³⁵
DATI CARTOGRAFICI	IGM, F. 160, II, NO CTR 403130
FISIOGRAFIA	Piana perifluviale del Liri
ANNO DI RINVENIMENTO	2011
MODALITA' DI RINVENIMENTO	Ricognizioni di superficie
TIPOLOGIA	Materiale di reimpiego
DESCRIZIONE	Epigrafi funerarie
CRONOLOGIA	Età romana
CRITICITA'	Medio – alta
BIBLIOGRAFIA	DIA 2 e 7 , LS 2011- Bellini 2011, n.1

³⁵ Va distinto dalla chiesa di S. Ermete Vecchio nei pressi della Loc. S. Cuore, sul fiume Liri

NUMERO SCHEDA	2
DATI AMMINISTRATIVI E LOCALIZZAZIONE GEOGRAFICA	Provincia: FR; Comune: Pontecorvo Località: S. Grimoaldo-S. Ermete Nuovo
DATI CARTOGRAFICI	IGM, F. 160, II, NO CTR 403130
FISIOGRAFIA	Piana perifluviale del Liri
ANNO DI RINVENIMENTO	2011
MODALITA' DI RINVENIMENTO	
TIPOLOGIA	
DESCRIZIONE	
CRONOLOGIA	Età romana
CRITICITA'	Medio – alta
BIBLIOGRAFIA	Bellini 2011, n. 2

NUMERO SCHEDA	3
DATI AMMINISTRATIVI E LOCALIZZAZIONE GEOGRAFICA	Provincia: FR; Comune: Pontecorvo Località: Ravano di Sopra
DATI CARTOGRAFICI	IGM, F. 160, II, NO CTR 403130
FISIOGRAFIA	
ANNO DI RINVENIMENTO	2011
MODALITA' DI RINVENIMENTO	Ricognizioni di superficie
TIPOLOGIA	
DESCRIZIONE	
CRONOLOGIA	Età romana
CRITICITA'	Medio-alta
BIBLIOGRAFIA	Bellini 2011, n.3

NUMERO SCHEDA	4
DATI AMMINISTRATIVI E LOCALIZZAZIONE GEOGRAFICA	Provincia: FR; Comune: Pontecorvo Località: Ravano di Sopra
DATI CARTOGRAFICI	IGM, F. 160, II, NO CTR 403130
FISIOGRAFIA	Sommità collinare
ANNO DI RINVENIMENTO	2011
MODALITA' DI RINVENIMENTO	Ricognizioni di superficie
TIPOLOGIA	Insediamiento rustico
DESCRIZIONE	
CRONOLOGIA	Età - repubblicana
CRITICITA'	Medio-alta
BIBLIOGRAFIA	DIA 5, LS 2011- Bellini 2011, n.4

NUMERO SCHEDA	5
DATI AMMINISTRATIVI E LOCALIZZAZIONE GEOGRAFICA	Provincia: FR; Comune: Pontecorvo Località: Ravano di Sopra
DATI CARTOGRAFICI	IGM, F. 160, II, NO CTR403130
FISIOGRAFIA	
ANNO DI RINVENIMENTO	2011
MODALITA' DI RINVENIMENTO	Ricognizioni di superficie
TIPOLOGIA	
DESCRIZIONE	
CRONOLOGIA	Età romana
CRITICITA'	Medio - alta
BIBLIOGRAFIA	Bellini 2011, n.5

NUMERO SCHEDA	6
DATI AMMINISTRATIVI E LOCALIZZAZIONE GEOGRAFICA	Provincia: FR; Comune: Pontecorvo Località: Ravano di Sopra
DATI CARTOGRAFICI	IGM, F. 160, II, NO CTR 403130
FISIOGRAFIA	
ANNO DI RINVENIMENTO	2011
MODALITA' DI RINVENIMENTO	Ricognizioni di superficie
TIPOLOGIA	
DESCRIZIONE	
CRONOLOGIA	Età romana
CRITICITA'	Medio-alta
BIBLIOGRAFIA	Bellini 2011, n.6

NUMERO SCHEDA	7
DATI AMMINISTRATIVI E LOCALIZZAZIONE GEOGRAFICA	Provincia: FR; Comune: Pontecorvo Località: Case Spiridigliozzi
DATI CARTOGRAFICI	IGM, F. 160, II, NO CTR 403130
FISIOGRAFIA	collinare
ANNO DI RINVENIMENTO	2011
MODALITA' DI RINVENIMENTO	Ricognizioni di superficie
TIPOLOGIA	
DESCRIZIONE	
CRONOLOGIA	Età romana
CRITICITA'	Medio-alta
BIBLIOGRAFIA	Bellini 2011, n.7

NUMERO SCHEDA	8
DATI AMMINISTRATIVI E LOCALIZZAZIONE GEOGRAFICA	Provincia: FR; Comune: Pontecorvo Località: Casale Ferdinadi
DATI CARTOGRAFICI	IGM, F. 160, II, NO CTR 403130
FISIOGRAFIA	Sommità collinare
ANNO DI RINVENIMENTO	2011
MODALITA' DI RINVENIMENTO	Ricognizioni di superficie
TIPOLOGIA	Insedimento rustico
DESCRIZIONE	
CRONOLOGIA	Età repubblicana
CRITICITA'	Medio-alta
BIBLIOGRAFIA	DIA 5, LS 2011- Bellini 2011, n.8

NUMERO SCHEDA	9
DATI AMMINISTRATIVI E LOCALIZZAZIONE GEOGRAFICA	Provincia: FR; Comune: Pontecorvo Località: Ravano di Sopra
DATI CARTOGRAFICI	IGM, F. 160, II, NO CTR 403130
FISIOGRAFIA	collinare
ANNO DI RINVENIMENTO	2011
MODALITA' DI RINVENIMENTO	Ricognizioni di superficie
TIPOLOGIA	Basoli in calcare– epigrafi funerarie
DESCRIZIONE	
CRONOLOGIA	Età romana
CRITICITA'	Medio-alta
BIBLIOGRAFIA	DIA 7, LS 2011- Bellini 2011, n. 12

NUMERO SCHEDA	10
DATI AMMINISTRATIVI E LOCALIZZAZIONE GEOGRAFICA	Provincia: FR; Comune: Pontecorvo Località: Ravano di Sopra
DATI CARTOGRAFICI	IGM, F. 160, II, NO CTR 403130
FISIOGRAFIA	
ANNO DI RINVENIMENTO	2011
MODALITA' DI RINVENIMENTO	Ricognizioni di superficie
TIPOLOGIA	
DESCRIZIONE	
CRONOLOGIA	
CRITICITA'	Medio-alta
BIBLIOGRAFIA	Bellini 2011, n. 11

NUMERO SCHEDA	11
DATI AMMINISTRATIVI E LOCALIZZAZIONE GEOGRAFICA	Provincia: FR; Comune: Pontecorvo Località: Casale Mariani
DATI CARTOGRAFICI	IGM, F. 160, II, NO CTR403130
FISIOGRAFIA	
ANNO DI RINVENIMENTO	2011
MODALITA' DI RINVENIMENTO	Ricognizioni di superficie
TIPOLOGIA	Materiale erratico
DESCRIZIONE	
CRONOLOGIA	Età romana
CRITICITA'	Medio-alta
BIBLIOGRAFIA	DIA 5, LS 2011, Bellini 2011, n. 16

NUMERO SCHEDA	12 A
DATI AMMINISTRATIVI E LOCALIZZAZIONE GEOGRAFICA	Provincia: FR; Comune: Pontecorvo Località: Casale Bevilacqua
DATI CARTOGRAFICI	IGM, F. 160, II, NO CTR403130
FISIOGRAFIA	Versante collinare
ANNO DI RINVENIMENTO	1994
MODALITA' DI RINVENIMENTO	Ricognizioni di superficie
TIPOLOGIA	Materiale ceramico riconducibile a un piccolo insediamento; asse centuriale
DESCRIZIONE	Sono stati individuati numerosi frammenti di ceramica comune
CRONOLOGIA	Età del ferro-età repubblicana
CRITICITA'	Medio-alta
BIBLIOGRAFIA	Schede SBAL 2004, n. 57

NUMERO SCHEDA	12B
DATI AMMINISTRATIVI E LOCALIZZAZIONE GEOGRAFICA	Provincia: FR; Comune: Pontecorvo Località: Casale Bevilacqua
DATI CARTOGRAFICI	IGM, F. 160, II, NO CTR403130
FISIOGRAFIA	
ANNO DI RINVENIMENTO	2011
MODALITA' DI RINVENIMENTO	Ricognizioni di superficie
TIPOLOGIA	Materiale erratico
DESCRIZIONE	Insedimento rustico- basoli in calcare
CRONOLOGIA	Età repubblicana
CRITICITA'	Medio-alta
BIBLIOGRAFIA	DIA 5 - 7, LS 2011, Bellini 2011, n. 10

Comune di Pignataro Interamna

L'elettrodotto in oggetto attraversa una porzione esigua del territorio di Pignataro Interamna. Qui il progetto prevede la realizzazione di cinque tralicci nn. 11-15 nei terreni circostanti la contrada Termine, sito dell'antico abitato, dove sono documentate numerosissime testimonianze archeologiche costituite in prevalenza da frammenti fittili. La presenza di attestazioni sul territorio, così come per il Comune di Piedimonte San Germano, è stata documentata analiticamente dal lavoro di Hayes-Martini 1994, di cui si ripropone la schedatura. I siti individuati sono stati, come già ricordato, oggetto di ricognizioni da parte della SBAL³⁶ per i lavori dell'elettrodotto Edison del 2004-2005; si rimanda alle indagini della SBAL (figg. 27 e 28)

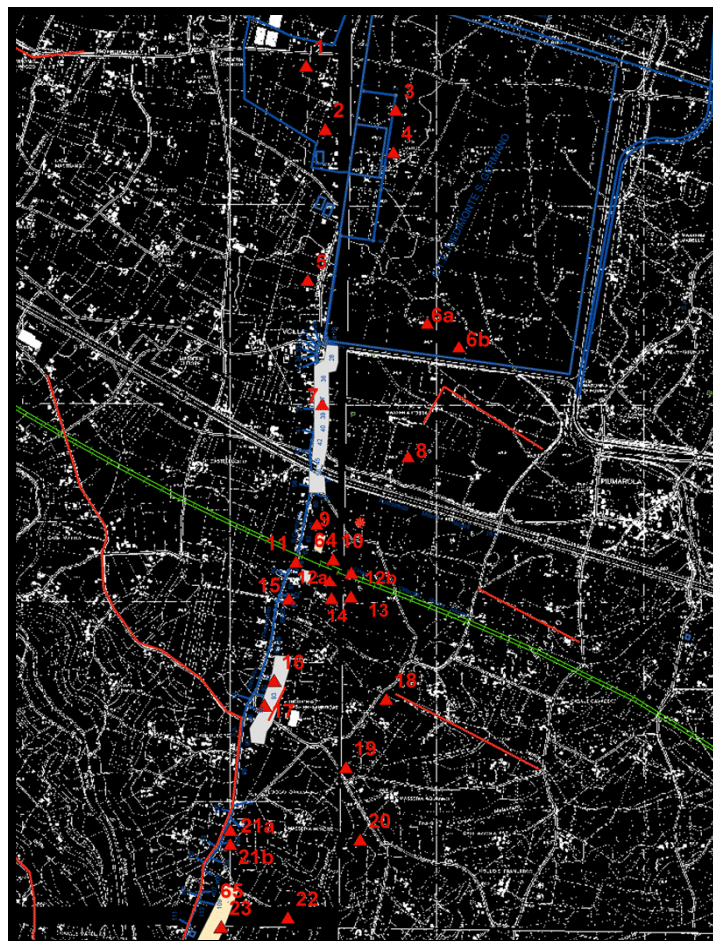

Fig. 27

³⁶ Bellini 2005, p.164

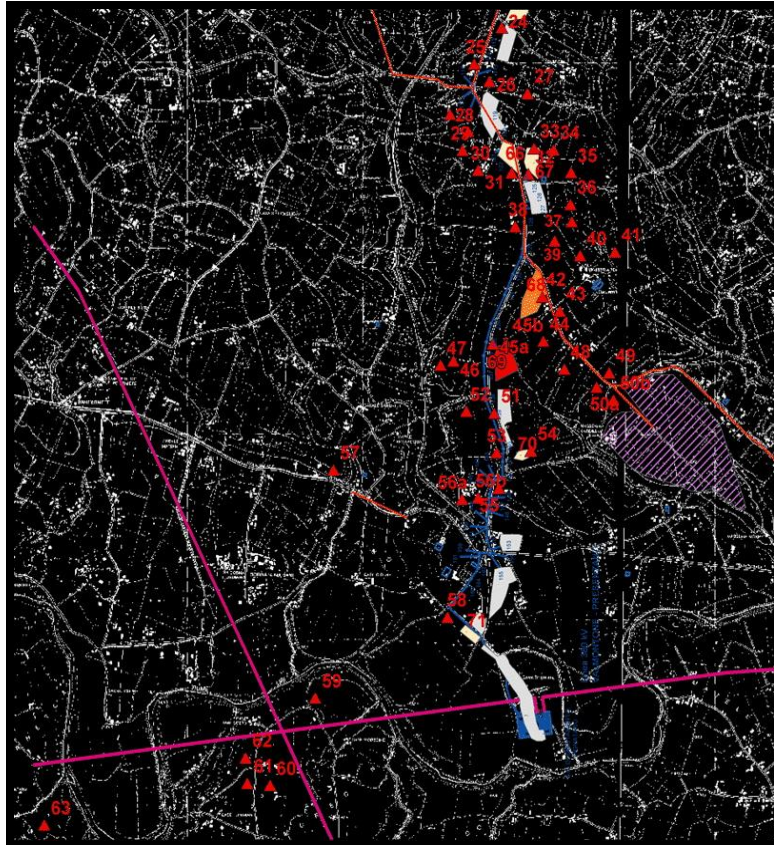

Fig. 28 – Monitoraggio Elettrodotto Edison

NUMERO SCHEDA	13
DATI AMMINISTRATIVI E LOCALIZZAZIONE GEOGRAFICA	Provincia: FR; Comune: Pignataro Interamna Località: Termine- Forme d'Aquino
DATI CARTOGRAFICI	IGM, F. 160, II, NO CTR 403130
TOPONIMI	<p>Il toponimo "Termine" è generalmente riconducibile ad un confine o ad un cippo terminali. E' attestato nell'area di Pignataro Interamna con la contrada Termine, la masseria Termine, il fosso Termine e nel Comune di Pontecorvo con il Rio Termine.</p> <p>In questo contesto viene messo in relazione con il castello di <i>Teramo</i> edificato tra la fine del X sec. dai conti d'Aquino sul sito dell'antica <i>Interamna Lirenas</i>.</p>
FISIOGRAFIA	Vallecola
ANNO DI RINVENIMENTO	1994
MODALITA' DI RINVENIMENTO	Ricognizioni di superficie
TIPOLOGIA	Area di frammenti fittili- insediamento rustico (?)

DESCRIZIONE	L'area di 30x20 m è caratterizzata da frammenti di ceramica.
CRONOLOGIA	Età romana (?) -età moderna(?)
CRITICITA'	Medio -alta
BIBLIOGRAFIA	Scheda SBAL 2004 n. 53 ; Heyes – Martini 1994, n. 357

OPUS PROGETTI s.r.l.

Via Cesena 22, 00182 Roma - Tel 06.45472017- Fax 06.45471531 - Cell. 335.6661203
 E-mail. opus.progetti@tiscali.it - Sito internet www.opusprogetti.it
 P.iva/C.F. 08526181006

NUMERO SCHEDA	14
DATI AMMINISTRATIVI E LOCALIZZAZIONE GEOGRAFICA	Provincia: FR; Comune: Pignataro Interamna Località: Termine-Forme d'Aquino
DATI CARTOGRAFICI	IGM, F. 160, II, NO CTR 403130
FISIOGRAFIA	Pendice collinare
ANNO DI RINVENIMENTO	1994
MODALITA' DI RINVENIMENTO	Ricognizioni di superficie
TIPOLOGIA	Area di frammenti fittili- piccolo insediamento rustico
DESCRIZIONE	Piccola area caratterizzata da frammenti di laterizi-ceramica comune e anfore
CRONOLOGIA	Età romana
CRITICITA'	Medio -alta
BIBLIOGRAFIA	Scheda SBAL 2004 n. 52; Heyes – Martini 1994, n. 356

NUMERO SCHEDA	15
DATI AMMINISTRATIVI E LOCALIZZAZIONE GEOGRAFICA	Provincia: FR; Comune: Pignataro Interamna Località: Forme d'Aquino-Termine
DATI CARTOGRAFICI	IGM, F. 160, II, NO CTR 403130
FISIOGRAFIA	Pendice collinare
ANNO DI RINVENIMENTO	1994
MODALITA' DI RINVENIMENTO	Ricognizione di superficie
TIPOLOGIA	Area di frammenti fittili
DESCRIZIONE	Su un'area di 20x11 m è documentata una piccola concentrazione di materiale moderno
CRONOLOGIA	Età moderna (XIX-XX secc.)
CRITICITA'	Medio-alta
BIBLIOGRAFIA	Scheda SBAL 2004 n. 47; Heyes – Martini 1994, n. 352

NUMERO SCHEDA	16
DATI AMMINISTRATIVI E LOCALIZZAZIONE GEOGRAFICA	Provincia: FR; Comune: Pignataro Interamna Località: Termine
DATI CARTOGRAFICI	IGM, F. 160, II, NO CTR 403130
FISIOGRAFIA	Pendice collinare
ANNO DI RINVENIMENTO	1994
MODALITA' DI RINVENIMENTO	Ricognizione di superficie
TIPOLOGIA	Area di frammenti fittili –piccolo insediamento rustico
DESCRIZIONE	Su una area di dimensioni ridotte 10x10 m ca. è attestata la presenza di laterizi, ceramica comune e frammenti di anfore
CRONOLOGIA	Età romana
CRITICITA'	Medio-alta
BIBLIOGRAFIA	Scheda SBAL 2004 n. 46; Heyes – Martini 1994, n. 353

NUMERO SCHEDA	17
DATI AMMINISTRATIVI E LOCALIZZAZIONE GEOGRAFICA	Provincia: FR; Comune: Pignataro Interamna Località: Termine
DATI CARTOGRAFICI	IGM F. 160, II, NO CTR 403130
FISIOGRAFIA	Pendice collinare
ANNO DI RINVENIMENTO	1994
MODALITA' DI RINVENIMENTO	Ricognizione di superficie
TIPOLOGIA	Area di frammenti fittili e strutture murarie riconducibili ad una cisterna di un impianto produttivo
DESCRIZIONE	L'area di 100x75 m ca. è caratterizzata da una densità molto alta di ceramica comune, vernice nera, sigillata africana e anfore. Nella stessa area è documentata una vasca/cisterna in cementizio e un pavimento in <i>opus spicatum</i> .
CRONOLOGIA	Età tardo-repubblica-età imperiale
CRITICITA'	Medio-alta
BIBLIOGRAFIA	Scheda SBAL 2004 n. 45 ; area di ricognizione SBAL 2004, n. 6; Heyes – Martini 1994, n. 354

NUMERO SCHEDA	18
DATI AMMINISTRATIVI E LOCALIZZAZIONE GEOGRAFICA	Provincia: FR; Comune: Pignataro Interamna Località: Termine
DATI CARTOGRAFICI	IGM F. 160, II, NO CTR 403130
FISIOGRAFIA	Pendice collinare
ANNO DI RINVENIMENTO	1994
MODALITA' DI RINVENIMENTO	Ricognizione di superficie
TIPOLOGIA	Area di frammenti fittili
DESCRIZIONE	Vasta area ricca di frammenti ceramici
CRONOLOGIA	Età imperiale
CRITICITA'	Medio-alta
BIBLIOGRAFIA	Scheda SBAL 2004 n. 48; Heyes – Martini 1994, n. 361

NUMERO SCHEDA	19
DATI AMMINISTRATIVI E LOCALIZZAZIONE GEOGRAFICA	Provincia: FR; Comune: Pignataro Interamna Località: Termine
DATI CARTOGRAFICI	IGM, F. 160, II, NO CTR 403130
FISIOGRAFIA	Pendice collinare
ANNO DI RINVENIMENTO	1994
MODALITA' DI RINVENIMENTO	Ricognizione di superficie
TIPOLOGIA	Area di frammenti fittili – santuario extraurbano frequentato dall'età del ferro per tutta l'età imperiale.
DESCRIZIONE	Dal sito provengono importanti testimonianze quali: punte di freccia in selce, laterizi, antefisse figurate, ceramica comune, vernice nera, sigillata italica, materiale votivo, statuette fittili, una statuetta in bronzo, monete.
CRONOLOGIA	Età preistorica- VII-VI sec a.C.- età imperiale
CRITICITA'	Medio-alta
BIBLIOGRAFIA	Scheda SBAL 2004 n. 49; Heyes – Martini 1994, n. 363 con bibliografia

NUMERO SCHEDA	20
DATI AMMINISTRATIVI E LOCALIZZAZIONE GEOGRAFICA	Provincia: FR; Comune: Pignataro Interamna Località: Termine – Masseria Cardillo
DATI CARTOGRAFICI	IGM, F. 160, II, NO CTR 403130
FISIOGRAFIA	Pendice collinare
ANNO DI RINVENIMENTO	1994
MODALITA' DI RINVENIMENTO	Ricognizione di superficie
TIPOLOGIA	Area di frammenti fittili
DESCRIZIONE	Vasta area di 300 x 50 m ricca di materiale laterizio e ceramica comune. I frammenti sono messi in relazione con la necropoli di <i>Interamna Lirenas</i> ubicata a N della città, lungo l'asse viario che conduceva ad <i>Aquinum</i> .
CRONOLOGIA	Età romana
CRITICITA'	Medio-alta
BIBLIOGRAFIA	Scheda SBAL 2004 n. 50; Heyes – Martini 1994, n. 362

NUMERO SCHEDA	21A
DATI AMMINISTRATIVI E LOCALIZZAZIONE GEOGRAFICA	Provincia: FR; Comune: Pignataro Interamna Località: Termine – Masseria Cardillo
DATI CARTOGRAFICI	IGM, F. 160, II, NO CTR 403130
FISIOGRAFIA	Pendice collinare
ANNO DI RINVENIMENTO	1994
MODALITA' DI RINVENIMENTO	Ricognizioni di superficie
TIPOLOGIA	Area di frammenti fittili-insediamento rustico
DESCRIZIONE	Su u'area di 20x20 cm ca. sono documentati di frammenti laterizi, di ceramica comune, vernice nera e anfore.
CRONOLOGIA	Prima età repubblicana - età imperiale
CRITICITA'	Medio -alta
BIBLIOGRAFIA	Scheda SBAL 2004 n. 54, area di ricognizione SBAL2004, n. 7; Heyes – Martini 1994, n. 355

NUMERO SCHEDA	21B
DATI AMMINISTRATIVI E LOCALIZZAZIONE GEOGRAFICA	Provincia: FR; Comune: Pignataro Interamna Località: Termine – Masseria Cardillo
DATI CARTOGRAFICI	IGM, F. 160, II, NO CTR 403130
FISIOGRAFIA	Pendice collinare
ANNO DI RINVENIMENTO	1994
MODALITA' DI RINVENIMENTO	Ricognizioni di superficie
TIPOLOGIA	Area di frammenti fittili- insediamento rustico
DESCRIZIONE	L'areale presenta una percentuale media di frammenti laterizi, di ceramica comune, vernice nera e anfore.
CRONOLOGIA	Età repubblicana
CRITICITA'	Medio -alta
BIBLIOGRAFIA	Scheda SBAL 2004 n. 51; Heyes – Martini 1994, n. 355

NUMERO SCHEDA	22
DATI AMMINISTRATIVI E LOCALIZZAZIONE GEOGRAFICA	Provincia: FR; Comune: Pignataro Interamna Località: Termine
DATI CARTOGRAFICI	IGM, F. 160, II, NO CTR 403130
FISIOGRAFIA	Pendice collinare
ANNO DI RINVENIMENTO	1994
MODALITA' DI RINVENIMENTO	Ricognizione di superficie
TIPOLOGIA	Area di frammenti fittili- forse l'area costituiva la zona settentrionale della necropoli d' <i>Interamna Lirenas</i> .
DESCRIZIONE	L'area di 100x50 m ca. è caratterizzata da una densità bassa ma diffusa di laterizi e frammenti ceramici.
CRONOLOGIA	Età imperiale
CRITICITA'	Medio- alta
BIBLIOGRAFIA	Scheda SBAL 2004 n. 44; Heyes – Martini 1994, n. 359

NUMERO SCHEDA	23
DATI AMMINISTRATIVI E LOCALIZZAZIONE GEOGRAFICA	Provincia: FR; Comune: Pignataro Interamna Località: Termine
DATI CARTOGRAFICI	IGM, F. 160, II, NO CTR 403130
FISIOGRAFIA	Pendice collinare
ANNO DI RINVENIMENTO	1994
MODALITA' DI RINVENIMENTO	Ricognizione di superficie
TIPOLOGIA	Area di frammenti fittili- forse l'area costituiva la zona settentrionale della necropoli d'Interamna Lirenas.
DESCRIZIONE	Nell'area è documentata la presenza di frammenti laterizi, ceramica comune, vernice nera e anfore.
CRONOLOGIA	Età tardo repubblica- età imperiale
CRITICITA'	Medio-alta
BIBLIOGRAFIA	Scheda SBAL 2004 n. 43; Heyes – Martini 1994, n. 359

NUMERO SCHEDA	24
DATI AMMINISTRATIVI E LOCALIZZAZIONE GEOGRAFICA	Provincia: FR; Comune: Pignataro Interamna Località: Termine
DATI CARTOGRAFICI	IGM, F. 160, II, NO CTR 403130
FISIOGRAFIA	Pendice collinare
ANNO DI RINVENIMENTO	1994
MODALITA' DI RINVENIMENTO	Ricognizione di superficie
TIPOLOGIA	Area di frammenti fittili- forse l'area costituiva la zona settentrionale della necropoli d'Interamna Lirenas.
DESCRIZIONE	Area di 40x20 cm ca. caratterizzata dalla presenza di ceramica comune, vernice nera e anfore.
CRONOLOGIA	Età tardo repubblica- età imperiale
CRITICITA'	Medio-alta
BIBLIOGRAFIA	Scheda SBAL 2004 n. 42; area di ricognizione SBAL 2004, n. 5; Heyes – Martini 1994, n. 358

NUMERO SCHEDA	25
DATI AMMINISTRATIVI E LOCALIZZAZIONE GEOGRAFICA	Provincia: FR; Comune: Pignataro Interamna Località: Masseria Termine
DATI CARTOGRAFICI	IGM, F. 160, II, NO CTR403130
FISIOGRAFIA	Pendice collinare
ANNO DI RINVENIMENTO	1994
MODALITA' DI RINVENIMENTO	Ricognizione di superficie
TIPOLOGIA	Area di frammenti fittili
DESCRIZIONE	Su una area di ca. 75 m è documentata la presenza di ceramica comune, sigillata africana e anfore.
CRONOLOGIA	Prima età repubblicana- età tardo imperiale- età moderna
CRITICITA'	Medio-alta
BIBLIOGRAFIA	Scheda SBAL 2004 n. 40; Heyes – Martini 1994, n. 316

NUMERO SCHEDA	26
DATI AMMINISTRATIVI E LOCALIZZAZIONE GEOGRAFICA	Provincia: FR; Comune: Pignataro Interamna Località: Masseria Termine
DATI CARTOGRAFICI	IGM, F. 160, II, NO CTR 403130
FISIOGRAFIA	Vallecola del fosso Termine
ANNO DI RINVENIMENTO	1994
MODALITA' DI RINVENIMENTO	Ricognizione di superficie
TIPOLOGIA	Area di frammenti fittili- grande insediamento rustico
DESCRIZIONE	Areale di 100x 100 m con una concentrazione di 20 x 20.E' attestata la presenza di frammenti laterizi, ceramica comune, vernice nera, pareti sottili, dolia, anfore, e un probabile frammento di unguentario.
CRONOLOGIA	II sec. a.C. – fine I d.C.
CRITICITA'	Medio-alta
BIBLIOGRAFIA	Scheda SBAL 2004 n. 41; Heyes – Martini 1994, n. 317

NUMERO SCHEDA	27
DATI AMMINISTRATIVI E LOCALIZZAZIONE GEOGRAFICA	Provincia: FR; Comune: Pignataro Interamna Località: Masseria Termine
DATI CARTOGRAFICI	IGM, F. 160, II, NO CTR 403130
FISIOGRAFIA	Pendice collinare
ANNO DI RINVENIMENTO	1994
MODALITA' DI RINVENIMENTO	Ricognizione di superficie
TIPOLOGIA	Area di frammenti fittili
DESCRIZIONE	E' documentata una concentrazione di frammenti di laterizi, frammenti di ceramica comune, anfore e dolia.
CRONOLOGIA	Età tardo repubblicana – età medio imperiale
CRITICITA'	Alta
BIBLIOGRAFIA	Scheda SBAL 2004 n. 39; Heyes – Martini 1994, n. 315

NUMERO SCHEDA	28
DATI AMMINISTRATIVI E LOCALIZZAZIONE GEOGRAFICA	Provincia: FR; Comune: Pignataro Interamna Località: Santa Croce
TOPONIMI	Il toponimo Santa Croce può essere messo in relazione con un monastero o un villaggio di Santa Croce che si sviluppa nell'area in età medievale su un insediamento romano
DATI CARTOGRAFICI	IGM, F. 160, II, NO CTR 403130
FISIOGRAFIA	Pendice collinare
ANNO DI RINVENIMENTO	1994
MODALITA' DI RINVENIMENTO	Ricognizione di superficie
TIPOLOGIA	Area di frammenti fittili
DESCRIZIONE	Sul vasto areale di 250x150 m è documentata una quantità rilevante di laterizi e ceramica comune, sigillata africana e anfore
CRONOLOGIA	Età tardo repubblicana – età medio imperiale
CRITICITA'	Medio-alta
BIBLIOGRAFIA	Scheda SBAL 2004 n. 38; Heyes – Martini 1994 - 307

NUMERO SCHEDA	29
DATI AMMINISTRATIVI E LOCALIZZAZIONE GEOGRAFICA	Provincia: FR; Comune: Pignataro Interamna Località: Masseria Termine
DATI CARTOGRAFICI	IGM, F. 160, II, NO CTR 403130
FISIOGRAFIA	Pendice collinare verso il fosso Termine
ANNO DI RINVENIMENTO	1994
MODALITA' DI RINVENIMENTO	Ricognizione di superficie
TIPOLOGIA	Area di frammenti fittili
DESCRIZIONE	Nell'area è documentata una concentrazione di 10x15 m di frammenti di laterizio, ceramica comune, sigillata africana e frammenti di anfore.
CRONOLOGIA	Età romana
CRITICITA'	Alta
BIBLIOGRAFIA	Scheda SBAL 2004 n. 37; Heyes – Martini 1994, n. 314

NUMERO SCHEDA	30
DATI AMMINISTRATIVI E LOCALIZZAZIONE GEOGRAFICA	Provincia: FR; Comune: Pignataro Interamna Località: Masseria Termine
DATI CARTOGRAFICI	IGM, F. 160, II, NO CTR 403130
FISIOGRAFIA	Pendice collinare
ANNO DI RINVENIMENTO	1994
MODALITA' DI RINVENIMENTO	Ricognizione di superficie
TIPOLOGIA	Area di frammenti fittili- insediamento rustico
DESCRIZIONE	Su un areale di 50x50 m ca. sono presenti frammenti di ceramica comune, vernice nera e anfore
CRONOLOGIA	Prima età repubblicana – età imperiale
CRITICITA'	Alta
BIBLIOGRAFIA	Scheda SBAL 2004 n. 36; Heyes – Martini 1994, n. 313

NUMERO SCHEDA	31
DATI AMMINISTRATIVI E LOCALIZZAZIONE GEOGRAFICA	Provincia: FR; Comune: Pignataro Interamna Località: Santa Croce
DATI CARTOGRAFICI	IGM, F. 160, II, NO CTR 403130
FISIOGRAFIA	Pendice collinare
ANNO DI RINVENIMENTO	1994
MODALITA' DI RINVENIMENTO	Ricognizione di superficie
TIPOLOGIA	Area di frammenti fittili- insediamento moderno
DESCRIZIONE	Su un areale di 50x50 m ca. sono presenti frammenti di laterizi, ceramica comune e maiolica .
CRONOLOGIA	Età moderna – età romana
CRITICITA'	Alta
BIBLIOGRAFIA	Scheda SBAL 2004 n. 35; Heyes – Martini 1994, n. 311

NUMERO SCHEDA	32
DATI AMMINISTRATIVI E LOCALIZZAZIONE GEOGRAFICA	Provincia: FR; Comune: Pignataro Interamna Località: Santa Croce
DATI CARTOGRAFICI	IGM, F. 160, II, NO CTR 403130
FISIOGRAFIA	Pendice collinare
ANNO DI RINVENIMENTO	1994
MODALITA' DI RINVENIMENTO	Ricognizione di superficie
TIPOLOGIA	Area di frammenti fittili- Probabile insediamento rustico di età romana, frequentato anche nel medioevo con un monastero o con il villaggio di Santa Croce.
DESCRIZIONE	L'area di 200 x 75 m ca. conserva frammenti di laterizi, materiale ceramico e anfore.
CRONOLOGIA	Età medievale
CRITICITA'	Medio-alta
BIBLIOGRAFIA	Scheda SBAL 2004 n. 31; Heyes – Martini 1994, n. 306

NUMERO SCHEDA	33
DATI AMMINISTRATIVI E LOCALIZZAZIONE GEOGRAFICA	Provincia: FR; Comune: Pignataro Interamna Località: Santa Croce
DATI CARTOGRAFICI	IGM, F. 160, II, NO CTR403130
FISIOGRAFIA	Pendice collinare
ANNO DI RINVENIMENTO	1994
MODALITA' DI RINVENIMENTO	Ricognizione di superficie
TIPOLOGIA	Area di frammenti fittili- Probabile insediamento rustico di età romana,
DESCRIZIONE	Area di 100 x 50 m ca. ricca di frammenti di laterizi, ceramica comune e anfore.
CRONOLOGIA	Età repubblicana – età imperiale
CRITICITA'	Medio-alta
BIBLIOGRAFIA	Scheda SBAL 2004 n. 32; area di ricognizione SBAR 2004, 3-4; Heyes – Martini 1994, n. 312

NUMERO SCHEDA	34
DATI AMMINISTRATIVI E LOCALIZZAZIONE GEOGRAFICA	Provincia: FR; Comune: Pignataro Interamna Località: Santa Croce
DATI CARTOGRAFICI	IGM IGM, F. 160, II, NO CTR 403130
FISIOGRAFIA	Pendice collinare
ANNO DI RINVENIMENTO	1994
MODALITA' DI RINVENIMENTO	Ricognizione di superficie
TIPOLOGIA	Area di frammenti fittili
DESCRIZIONE	Sul terreno sono presenti alcuni frammenti di laterizi e ceramica comune
CRONOLOGIA	Età moderna
CRITICITA'	Medio-alta
BIBLIOGRAFIA	Scheda SBAL 2004 n. 33; Heyes – Martini 1994, n. 309

NUMERO SCHEDA	35
DATI AMMINISTRATIVI E LOCALIZZAZIONE GEOGRAFICA	Provincia: FR; Comune: Pignataro Interamna Località: Santa Croce
DATI CARTOGRAFICI	F. 160, II, NO CTR403130
FISIOGRAFIA	Pendice collinare
ANNO DI RINVENIMENTO	1994
MODALITA' DI RINVENIMENTO	Ricognizione di superficie
TIPOLOGIA	Area di frammenti fittili- insediamento rustico
DESCRIZIONE	Su un' area di ca. 30x20 m sono presenti frammenti di laterizi, ceramica comune, ceramica a pareti sottili, sigillata italica e africani, frammenti di vetro, di intonaco e di anfore.
CRONOLOGIA	Età tardo repubblicana – età medio imperiale
CRITICITA'	Medio - alta
BIBLIOGRAFIA	Scheda SBAL 2004 n. 34; Heyes – Martini 1994, n. 310

NUMERO SCHEDA	36
DATI AMMINISTRATIVI E LOCALIZZAZIONE GEOGRAFICA	Provincia: FR; Comune: Pignataro Interamna Località: Santa Croce
DATI CARTOGRAFICI	IGM, F. 160, II, NO CTR 403130
FISIOGRAFIA	Pendice collinare
ANNO DI RINVENIMENTO	1994
MODALITA' DI RINVENIMENTO	Ricognizione di superficie
TIPOLOGIA	Materiale erratico
DESCRIZIONE	Blocchi iscritti, provenienti da una cappella medievale situata nell'area a S. di Santa Croce, reimpiegati in una fattoria moderna.
CRONOLOGIA	Età medievale
CRITICITA'	Medio-alta
BIBLIOGRAFIA	Scheda SBAI 2004 n. 30; Heyes – Martini 1994, n. 305

NUMERO SCHEDA	37
DATI AMMINISTRATIVI E LOCALIZZAZIONE GEOGRAFICA	Provincia: FR; Comune: Pignataro Interamna Località: Santa Croce
DATI CARTOGRAFICI	IGM, F. 160, II, NO CTR 403130
FISIOGRAFIA	Pendice collinare
ANNO DI RINVENIMENTO	1994
MODALITA' DI RINVENIMENTO	Ricognizione di superficie
TIPOLOGIA	Area di frammenti fittili – insediamento rustico
DESCRIZIONE	Nell'area è documentata una concentrazione di ceramica comune e maiolica.
CRONOLOGIA	Età medievale – età moderna
CRITICITA'	Medio-alta
BIBLIOGRAFIA	Scheda SBAL 2004 n. 29; Heyes – Martini 1994, n. 304

NUMERO SCHEDA	38
DATI AMMINISTRATIVI E LOCALIZZAZIONE GEOGRAFICA	Provincia: FR; Comune: Pignataro Interamna Località: Santa Croce
DATI CARTOGRAFICI	IGM, F. 160, II, NO CTR 403130
FISIOGRAFIA	Pendice collinare
ANNO DI RINVENIMENTO	1994
MODALITA' DI RINVENIMENTO	Ricognizione di superficie
TIPOLOGIA	Area di frammenti fittili – insediamento rustico
DESCRIZIONE	Sul terreno è presente una concentrazione di laterizi, ceramica comune, sigillata italica e africana e anfore.
CRONOLOGIA	Prima età repubblicana- età medio imperiale
CRITICITA'	Medio-alta
BIBLIOGRAFIA	Scheda SBAL 2004 n. 28; Heyes – Martini 1994, n. 302



Piedimonte San Germano

Il criterio seguito per la schedatura delle attestazioni archeologiche del territorio di Pignataro Interamna è stato adottato anche per le aree che ricadono nel territorio di Piedimonte San Germano.

Pertanto, per la localizzazione dei siti che ricadono lungo il tracciato dell'elettrodotto, tralicci nn. 15-28, saranno riproposti i dati dei lavori precedentemente citati (Heyes-Martini 1994 e Schede SBAL 2004-2005) cfr. figg. 27 e 28.

OPUS PROGETTI s.r.l.

Via Cesena 22, 00182 Roma - Tel 06.45472017- Fax 06.45471531 - Cell. 335.6661203

E-mail. opus.progetti@tiscali.it - Sito internet www.opusprogetti.it

P.iva/C.F. 08526181006



NUMERO SCHEDA	39
DATI AMMINISTRATIVI E LOCALIZZAZIONE GEOGRAFICA	Provincia: FR; Comune: Piedimonte San Germano Località: Ponte Fraiola
DATI CARTOGRAFICI	IGM, F. 160, II, NO CTR403130
FISIOGRAFIA	Piana inondabile
ANNO DI RINVENIMENTO	1994
MODALITA' DI RINVENIMENTO	Ricognizione di superficie
TIPOLOGIA	Area di frammenti fittili – insediamento rustico
DESCRIZIONE	E' documentata una concentrazione di laterizi, ceramica comune, maiolica e anfore
CRONOLOGIA	Età romana- età moderna
CRITICITA'	Medio-alta
BIBLIOGRAFIA	Scheda SBAL 2004 n. 27; Heyes – Martini 1994, n. 260

NUMERO SCHEDA	40
DATI AMMINISTRATIVI E LOCALIZZAZIONE GEOGRAFICA	Provincia: FR; Comune: Piedimonte San Germano Località: Ponte Fraiola
DATI CARTOGRAFICI	IGM, F. 160, II, NO CTR403130
FISIOGRAFIA	Piana inondabile
ANNO DI RINVENIMENTO	1994
MODALITA' DI RINVENIMENTO	Ricognizione di superficie
TIPOLOGIA	Area di frammenti fittili – insediamento rustico
DESCRIZIONE	Area di 15x10 cm ca. con frammenti di laterizi e ceramica comune.
CRONOLOGIA	Età tardo repubblicana – età imperiale
CRITICITA'	Medio-alta
BIBLIOGRAFIA	Scheda SBAL 2004 n. 26; Heyes – Martini 1994, n. 258

NUMERO SCHEDA	41
DATI AMMINISTRATIVI E LOCALIZZAZIONE GEOGRAFICA	Provincia: FR; Comune: Piedimonte San Germano Località: Ponte Fraiola
DATI CARTOGRAFICI	IGM, F. 160, II, NO CTR 403130
FISIOGRAFIA	Piana inondabile
ANNO DI RINVENIMENTO	1994
MODALITA' DI RINVENIMENTO	Ricognizione di superficie
TIPOLOGIA	Area di frammenti fittili
DESCRIZIONE	E' documentata un'area di 40x20 cm ca ricca di frammenti di laterizio, ceramica comune, anfore e maiolica moderne
CRONOLOGIA	Età romana (?) - età medievale- età moderna
CRITICITA'	Medio- alta
BIBLIOGRAFIA	Scheda SBAL 2004 n. 25; Heyes – Martini 1994, n. 257

NUMERO SCHEDA	42
DATI AMMINISTRATIVI E LOCALIZZAZIONE GEOGRAFICA	Provincia: FR; Comune: Piedimonte San Germano Località: Masseria Ruscito
TOPONIMO	Il toponimo Ruscito, come il Rusciano a O di Aquino (cfr. Ciocchi 2004, p. 46), potrebbe essere un toponimo prediale di origine antroponimica romana. E' presente in una zona circoscritta del territorio con la località Ruscito, Case Ruscito, Masseria Ruscito e Fosso di Ruscito.
DATI CARTOGRAFICI	IGM, F. 160, II, NO CTR 403090
FISIOGRAFIA	Terreno pianeggiante
ANNO DI RINVENIMENTO	1994
MODALITA' DI RINVENIMENTO	Ricognizione di superficie
TIPOLOGIA	Area di frammenti fittili
DESCRIZIONE	E' documentata un' area di 20x15 cm ca. ricca di frammenti di laterizio e ceramica comune
CRONOLOGIA	Età romana- età moderna
CRITICITA'	Medio-alta
BIBLIOGRAFIA	Scheda SBAL 2004 n. 24; Heyes – Martini 1994, n. 259

NUMERO SCHEDA	43
DATI AMMINISTRATIVI E LOCALIZZAZIONE GEOGRAFICA	Provincia: FR; Comune: Piedimonte San Germano Località: Masseria Ruscito
DATI CARTOGRAFICI	IGM, F. 160, II, NO CTR403090
FISIOGRAFIA	Pendio SE
ANNO DI RINVENIMENTO	1994
MODALITA' DI RINVENIMENTO	Ricognizione di superficie
TIPOLOGIA	Area di frammenti fittili – insediamento (?)
DESCRIZIONE	Area ricca di frammenti ceramici di età romana e moderna
CRONOLOGIA	Età romana- età moderna
CRITICITA'	Medio-alta
BIBLIOGRAFIA	Scheda SBAL 2004 n. 23; area di ricognizione SBAL 2004 n. 2; Heyes – Martini 1994, n. 261

NUMERO SCHEDA	44
DATI AMMINISTRATIVI E LOCALIZZAZIONE GEOGRAFICA	Provincia: FR; Comune: Piedimonte San Germano Località: Masseria Ruscito
DATI CARTOGRAFICI	IGM, F. 160, II, NO CTR 403090
FISIOGRAFIA	Pianoro collinare
ANNO DI RINVENIMENTO	1994
MODALITA' DI RINVENIMENTO	Ricognizione di superficie
TIPOLOGIA	Area di frammenti fittili – impianto rustico
DESCRIZIONE	Area ricca di frammenti laterizi, ceramica comune e anfore
CRONOLOGIA	Età romana- età medievale – età moderna
CRITICITA'	Medio-alta
BIBLIOGRAFIA	Scheda SBAL 2004 n. 22; Heyes – Martini 1994, n. 262

NUMERO SCHEDA	45
DATI AMMINISTRATIVI E LOCALIZZAZIONE GEOGRAFICA	Provincia: FR; Comune: Piedimonte San Germano Località: Masseria Ruscito
DATI CARTOGRAFICI	IGM, F. 160, II, NO CTR403090
FISIOGRAFIA	Terreno pianeggiante con leggero pendio a SE
ANNO DI RINVENIMENTO	1994
MODALITA' DI RINVENIMENTO	Ricognizione di superficie
TIPOLOGIA	Area di frammenti fittili – impianto rustico
DESCRIZIONE	Sono documentate due ampie aree di 100x60 cm ca. e 25x25 cm ca. ricche di frammenti di laterizi, ceramica comune, vernice nera, sigillata africana e anfore.
CRONOLOGIA	Età repubblicana – età imperiale
CRITICITA'	Medio-alta
BIBLIOGRAFIA	Scheda SBAL 2004 n. 21; Heyes – Martini 1994, n. 263

NUMERO SCHEDA	46
DATI AMMINISTRATIVI E LOCALIZZAZIONE GEOGRAFICA	Provincia: FR; Comune: Piedimonte San Germano Località: Masseria Ruscito
DATI CARTOGRAFICI	IGM, F. 160, II, NO CTR 403090
FISIOGRAFIA	Area collinare
ANNO DI RINVENIMENTO	1994
MODALITA' DI RINVENIMENTO	Ricognizione di superficie
TIPOLOGIA	Area di frammenti fittili – impianto rustico
DESCRIZIONE	In un'area di 50 x 40 cm ca. è attestata la presenza di ceramica acroma e maiolica medievale oltre a frammenti di ceramica moderna.
CRONOLOGIA	Età medievale – età moderna
CRITICITA'	Medio-alta
BIBLIOGRAFIA	Scheda SBAL 2004 n. 20; Heyes – Martini 1994, n. 249

NUMERO SCHEDA	47
DATI AMMINISTRATIVI E LOCALIZZAZIONE GEOGRAFICA	Provincia: FR; Comune: Piedimonte San Germano Località: Masseria Aguanno
DATI CARTOGRAFICI	IGM, F. 160, II, NO CTR403090
FISIOGRAFIA	Terreno leggermente digradante a S
ANNO DI RINVENIMENTO	1994
MODALITA' DI RINVENIMENTO	Ricognizione di superficie
TIPOLOGIA	Area di frammenti fittili – impianto rustico
DESCRIZIONE	Su un'area di 40 x 20 cm ca. è documentata la presenza di ceramica comune ed anfore.
CRONOLOGIA	Età imperiale
CRITICITA'	Medio-alta
BIBLIOGRAFIA	Scheda SBAL 2004 n. 19; Heyes – Martini 1994, n. 248

NUMERO SCHEDA	48
DATI AMMINISTRATIVI E LOCALIZZAZIONE GEOGRAFICA	Provincia: FR; Comune: Piedimonte San Germano Località: Selvone
TOPONIMI	Il toponimo Selvone , analogamente al Selvotta (Bellini 2006, p. 321) attestato a E di Aquino, indica una località boschiva e va ricondotto ad un territorio ricco di vegetazione. Il toponimo fornisce quindi informazioni sull'uso del suolo.
DATI CARTOGRAFICI	IGM, F. 160, II, NO CTR403090
FISIOGRAFIA	Terreno pianeggiante
ANNO DI RINVENIMENTO	1994
MODALITA' DI RINVENIMENTO	Ricognizione di superficie
TIPOLOGIA	Area di frammenti fittili – impianto rustico
DESCRIZIONE	In un'area di 20 x 10 cm ca. è documentata la concentrazione di frammenti di laterizi, ceramica comune, sigillata africana e anfore.
CRONOLOGIA	Età repubblicana
CRITICITA'	Medio-alta
BIBLIOGRAFIA	Scheda SBAL 2004 n. 17; Heyes – Martini 1994, n. 242

NUMERO SCHEDA	49
DATI AMMINISTRATIVI E LOCALIZZAZIONE GEOGRAFICA	Provincia: FR; Comune: Piedimonte San Germano Località: Selvone
DATI CARTOGRAFICI	IGM, F. 160, II, NO CTR 403090
FISIOGRAFIA	Terreno pianeggiante
ANNO DI RINVENIMENTO	1994
MODALITA' DI RINVENIMENTO	Ricognizione di superficie
TIPOLOGIA	Area di frammenti fittili – insediamento rustico
DESCRIZIONE	E' attestata la presenza di frammenti di laterizi, ceramica comune, sigillata africana e anfore
CRONOLOGIA	Età tardo repubblicana e medio imperiale
CRITICITA'	Medio-alta
BIBLIOGRAFIA	Scheda SBAL 2004 n. 16; Heyes – Martini 1994, n. 243

NUMERO SCHEDA	50
DATI AMMINISTRATIVI E LOCALIZZAZIONE GEOGRAFICA	Provincia: FR; Comune: Piedimonte San Germano Località: Selvone – Collo San Gerardo
DATI CARTOGRAFICI	IGM, F. 160, II, NO CTR403090
FISIOGRAFIA	Terreno pianeggiante
ANNO DI RINVENIMENTO	1994
MODALITA' DI RINVENIMENTO	Ricognizione di superficie
TIPOLOGIA	Area di frammenti fittili – impianto rustico e asse centuriale
DESCRIZIONE	Area di 20 x 20 cm ca. con concentrazione di frammenti di laterizi, ceramica comune, anfore, maiolica e ceramica moderna.
CRONOLOGIA	Età repubblicana – età imperiale – età moderna
CRITICITA'	Medio-alta
BIBLIOGRAFIA	Scheda SBAL 2004 n. 18; Heyes – Martini 1994, n. 244

NUMERO SCHEDA	51
DATI AMMINISTRATIVI E LOCALIZZAZIONE GEOGRAFICA	Provincia: FR; Comune: Piedimonte San Germano Località: Collo San Gerardo
DATI CARTOGRAFICI	IGM, F. 160, II, NO CTR403090
FISIOGRAFIA	Terreno pianeggiante
ANNO DI RINVENIMENTO	1994
MODALITA' DI RINVENIMENTO	Ricognizione di superficie
TIPOLOGIA	Area di frammenti fittili – impianto rustico
DESCRIZIONE	L'area presenta una concentrazione di frammenti di laterizi, ceramica comune, anfore, maiolica e ceramica moderna.
CRONOLOGIA	Età repubblicana – età imperiale
CRITICITA'	Medio-basso
BIBLIOGRAFIA	Venditti 2010, p. 156 con bibliografia

NUMERO SCHEDA	52
DATI AMMINISTRATIVI E LOCALIZZAZIONE GEOGRAFICA	Provincia: FR; Comune: Piedimonte San Germano Località: Selvone – Rio Vernile
DATI CARTOGRAFICI	IGM, F. 160, II, NO CTR 403090
FISIOGRAFIA	Terreno pianeggiante
ANNO DI RINVENIMENTO	1994
MODALITA' DI RINVENIMENTO	Ricognizione di superficie
TIPOLOGIA	Area di frammenti fittili riconducibile ad una casa rustica o una piccola area funeraria
DESCRIZIONE	Su una area ridotta di 7x7 cm ca. è documentata la presenza di frammenti di laterizi e di anfore.
CRONOLOGIA	Età romana
CRITICITA'	Medio-alta
BIBLIOGRAFIA	Scheda SBAL 2004 n. 15; Heyes – Martini 1994, n. 231.

NUMERO SCHEDA	53
DATI AMMINISTRATIVI E LOCALIZZAZIONE GEOGRAFICA	Provincia: FR; Comune: Piedimonte San Germano Località: Selvone
DATI CARTOGRAFICI	IGM, F. 160, II, NO CTR 403090
FISIOGRAFIA	Terreno pianeggiante leggermente in pendio
ANNO DI RINVENIMENTO	1994
MODALITA' DI RINVENIMENTO	Ricognizione di superficie
TIPOLOGIA	Area di frammenti fittili riconducibile ad un insediamento rustico
DESCRIZIONE	Su un'area distinta di 10x10 cm ca. è documentata la presenza di materiale laterizio, ceramica comune e anfore.
CRONOLOGIA	Età repubblicana e imperiale
CRITICITA'	Medio-alta
BIBLIOGRAFIA	Scheda SBAL 2004 n. 14; Heyes – Martini 1994, n. 232.

NUMERO SCHEDA	54
DATI AMMINISTRATIVI E LOCALIZZAZIONE GEOGRAFICA	Provincia: FR; Comune: Piedimonte San Germano Località: Selvone
DATI CARTOGRAFICI	IGM, F. 160, II, NO CTR 403090
FISIOGRAFIA	Terreno pianeggiante leggermente in pendio
ANNO DI RINVENIMENTO	1994
MODALITA' DI RINVENIMENTO	Ricognizioni superficiali
TIPOLOGIA	Area di frammenti fittili riconducibile all'insediamento rustico della scheda precedente
DESCRIZIONE	Su un area di 15x10 cm ca. è documentata la presenza di ceramica comune e anfore.
CRONOLOGIA	Età repubblicana e imperiale
CRITICITA'	Medio-alta
BIBLIOGRAFIA	Scheda SBAL 2004 n. 13; Heyes – Martini 1994, n. 233.

NUMERO SCHEDA	55-56
DATI AMMINISTRATIVI E LOCALIZZAZIONE GEOGRAFICA	Provincia: FR; Comune: Piedimonte San Germano Località: Selvone
DATI CARTOGRAFICI	IGM, F. 160, II, NO CTR 403090
FISIOGRAFIA	Terreno pianeggiante leggermente in pendio
ANNO DI RINVENIMENTO	1994
MODALITA' DI RINVENIMENTO	Ricognizione di superficie
TIPOLOGIA	Area di frammenti fittili riconducibile ad un insediamento rustico
DESCRIZIONE	Su due aree distinte di 10x10 cm ca. è documentata la presenza di materiale laterizio, ceramica comune e anfore.
CRONOLOGIA	Età repubblicana e imperiale
CRITICITA'	Medio-alta
BIBLIOGRAFIA	Scheda SBAL 2004 n. 12a-b; Heyes – Martini 1994, n. 234.

NUMERO SCHEDA	57
DATI AMMINISTRATIVI E LOCALIZZAZIONE GEOGRAFICA	Provincia: FR; Comune: Piedimonte San Germano Località: Selvone
DATI CARTOGRAFICI	IGM, F. 160, II, NO CTR 403090
FISIOGRAFIA	Terreno pianeggiante
ANNO DI RINVENIMENTO	1994
MODALITA' DI RINVENIMENTO	Ricognizione di superficie
TIPOLOGIA	Asse viario
DESCRIZIONE	E' ipotizzata la presenza di un tracciato viario antico, probabile tracciato della via Latina.
CRONOLOGIA	Età romana
CRITICITA'	Medio-alta
BIBLIOGRAFIA	Scheda SBAL 2004 n. 11; Heyes – Wightman 1994 pp. 137-148; Bellini 1995, p. 81, n. 401.

NUMERO SCHEDA	59
DATI AMMINISTRATIVI E LOCALIZZAZIONE GEOGRAFICA	Provincia: FR; Comune: Piedimonte San Germano Località: Selvone
DATI CARTOGRAFICI	IGM, F. 160, II, NO CTR 403090
FISIOGRAFIA	Terreno pianeggiante
ANNO DI RINVENIMENTO	1994
MODALITA' DI RINVENIMENTO	Ricognizione di superficie
TIPOLOGIA	Area di frammenti fittili
DESCRIZIONE	Su un terreno di 20x10 cm ca. sono presenti frammenti di laterizi, ceramica comune vernice nera e anfore.
CRONOLOGIA	Età repubblicana – tardo imperiale
CRITICITA'	Medio-alta
BIBLIOGRAFIA	Scheda SBAL 2004 n. 10; Heyes – Martini 1994, n. 235

NUMERO SCHEDA	58
DATI AMMINISTRATIVI E LOCALIZZAZIONE GEOGRAFICA	Provincia: FR; Comune: Piedimonte San Germano Località: Selvone
DATI CARTOGRAFICI	IGM, F. 160, II, NO CTR 403090
FISIOGRAFIA	Terreno pianeggiante
ANNO DI RINVENIMENTO	1994
MODALITA' DI RINVENIMENTO	Ricognizione di superficie
TIPOLOGIA	Area di frammenti fittili
DESCRIZIONE	Su un vasto terreno pianeggiante è documentata la presenza di laterizi, ceramica comune e frammenti di anfore.
CRONOLOGIA	Età repubblicana – tardo imperiale e età medievale
CRITICITA'	Medio-alta
BIBLIOGRAFIA	Scheda SBAL 2004 n. 9, area di ricognizione SBAL2004, n. 1 Heyes – Martini 1994, n. 236

NUMERO SCHEDA	60
DATI AMMINISTRATIVI E LOCALIZZAZIONE GEOGRAFICA	Provincia: FR; Comune: Piedimonte San Germano Località: Masseria Costa
DATI CARTOGRAFICI	IGM, F. 160, II, NO CTR 403090
FISIOGRAFIA	Terreno pianeggiante
ANNO DI RINVENIMENTO	1994
MODALITA' DI RINVENIMENTO	Ricognizione di superficie
TIPOLOGIA	Area di frammenti fittili-insediamento rustico
DESCRIZIONE	Su una vasta area (40x50 cm ca.) è documentata la presenza di numerosi frammenti di ceramica comune, vernice nera, sigillata italica, africana, anfore, oltre a tegole e ceramica di età medievale.
CRONOLOGIA	Età repubblicana – tardo imperiale e età medievale
BIBLIOGRAFIA	Scheda SBAL 2004 n. 8; Heyes – Martini 1994, n. 237

NUMERO SCHEDA	61A-61B
DATI AMMINISTRATIVI E LOCALIZZAZIONE GEOGRAFICA	Provincia: FR; Comune: Piedimonte San Germano Località: Masseria Costa
DATI CARTOGRAFICI	IGM, F. 160, II, NO CTR 403090
FISIOGRAFIA	Terreno pianeggiante
ANNO DI RINVENIMENTO	1994
MODALITA' DI RINVENIMENTO	Ricognizione di superficie
TIPOLOGIA	Area di frammenti fittili- insediamento rustico (?) - asse centuriale
DESCRIZIONE	Su una'area limitata di 25x 25 cm ca. è documentata la presenza di ceramica comune e di vernice nera d'età romana e medievale.
CRONOLOGIA	Età repubblicana - età medievale
CRITICITA'	
BIBLIOGRAFIA	Scheda SBAL 2004 n. 7; Heyes – Martini 1994, n. 221

NUMERO SCHEDA	62A-62B
DATI AMMINISTRATIVI E LOCALIZZAZIONE GEOGRAFICA	Provincia: FR; Comune: Piedimonte San Germano Località: Volla
DATI CARTOGRAFICI	IGM, F. 160, II, NO CTR 403090
FISIOGRAFIA	Terreno pianeggiante
ANNO DI RINVENIMENTO	1994
MODALITA' DI RINVENIMENTO	Ricognizione di superficie
TIPOLOGIA	Area di frammenti fittili
DESCRIZIONE	Su due terreni adiacenti (50x40 m e 100 x 100 m ca.) è testimoniata la presenza di ceramica comune, sigillata africana ed anfore di età romana e tegole, ceramica comune e maiolica di età medievale.
CRONOLOGIA	Età romana- età medievale
CRITICITA'	Medio-alta
BIBLIOGRAFIA	Scheda SBAL 2004 n. 6 a-b; Heyes – Martini 1994, n. 222

NUMERO SCHEDA	63
DATI AMMINISTRATIVI E LOCALIZZAZIONE GEOGRAFICA	Provincia: FR; Comune: Piedimonte San Germano Località: Volla
DATI CARTOGRAFICI	IGM, F. 160, II, NO CTR403090
FISIOGRAFIA	Terreno pianeggiante
ANNO DI RINVENIMENTO	1994
MODALITA' DI RINVENIMENTO	Ricognizione di superficie
TIPOLOGIA	Area di frammenti fittili
DESCRIZIONE	In un terreno di 40x 30 m ca sono visibili numerosi frammenti di laterizi e ceramica.
CRONOLOGIA	Età romana- età medievale
CRITICITA'	Medio-alta
BIBLIOGRAFIA	Scheda SBAL 2004 n. 5; Heyes – Martini 1994, n. 220

6. VALUTAZIONE DEL RISCHIO ARCHEOLOGICO RELATIVO ALL'OPERA IN PROGETTO

Lo studio di valutazione preliminare di rischio archeologico ha evidenziato un'elevata antropizzazione, concentrata soprattutto in età romana, sottolineando la stretta interrelazione tra attività antropica e paesaggio delle aree interessate dall'opera in progetto. I presupposti per un'indagine di questo tipo si basano principalmente sulla comprensione dei molteplici aspetti che caratterizzano un territorio e la sua occupazione, delineandone le caratteristiche fisiche, i caratteri del popolamento nelle diverse fasi cronologiche, le modalità di sfruttamento del suolo e la distribuzione delle vie di comunicazione.

La ricerca bibliografica ma soprattutto e fondamentalmente il lavoro svolto dalla dott.ssa G. R. Bellini ha permesso di localizzare insediamenti diffusi in tutta l'area in oggetto.

In particolare si evidenzia che in corrispondenza dei tralicci nn 15, 23 e 25 sono attestate aree con presenza di materiali fittili, come documentato dalle rispettive schede nn 30, 54 e 60.

Possiamo affermare quindi che tutta l'area ricadente il progetto del nuovo elettrodotto ricade in un'area avente un rischio archeologico medio – alto ; pertanto le operazioni di scavo devono essere condotte sotto sorveglianza archeologica, in base comunque alle prescrizioni impartite dalla Soprintendenza archeologica preposta, che potrà stabilire modifiche e variazioni del percorso dell'opera in oggetto.

7. RIFERIMENTI BIBLIOGRAFICI ESSENZIALI:

AAVV 2007 = AAVV, *Spigolature Aquinati. Studi storico-archeologici su Aquino e il suo territorio*, in Nicosia A. – Ceraudo G. (a cura di), *Ager Aquinas II, Atti della Giornata di Studio – Aquino, 19 Maggio 2007*.

Accordi 1967 = Accordi B.- Angelucci A.- Sirna G. (a cura di), *Note illustrative della Carta Geologica d'Italia alla scala 1.100000*, Roma 1967, 7-69.

Bellini 1998 = Bellini G.R., *Tra il Melfa e l'Asprano. Divagazioni archeologiche attraverso il territorio di Roccasecca*, in AA.VV., *Progetto Roccasecca. Un modello sostenibile di sviluppo Locale. Politiche Comunitarie, Beni culturali, Ambiente e Turismo*, Roccasecca 1998, pp. 47-57.

Bellini 2004 = Bellini G.R., *L'Ager di Aquinum*, in G. Ghini (a cura di), *Lazio e Sabina 2. Atti del convegno, Secondo incontro di studi sul Lazio e la Sabina, Roma, 7-8 maggio 2003*, pp. 77-92.

Bellini 2005 = Bellini G.R., *“Il progetto L'Ager di Aquinum-Conoscere per tutelare”*, in Corsi C. -Polito E. (a cura di), *Atti del Convegno. Dalle sorgenti alla foce. Il bacino del Liri –Garigliano nell'antichità: culture, contatti e scambi. Frosinone-Formia, 10-12 Novembre 2005*, Roma 2008, pp. 158-165.

Bellini 2006 = Bellini G.R., *L'Ager di Aquinum. La prosecuzione delle indagini*, in G.Ghini (a cura di), *Lazio e Sabina 3. Atti del Convegno, Terzo Incontro di Studi sul Lazio e la Sabina, Roma 18-19 Novembre 2004*, Roma 2006, pp. 319-322.

Bellini 2007= Bellini G.R., *L'Ager di Aquinum – Ricerca e tutela nel 2005*, in G.Ghini (a cura di), *Lazio e Sabina 4. Atti del convegno, Quarto incontro di studi sul Lazio e la Sabina, Roma 2006*, Roma 2007, pp. 241-244.

Bellini 2009= Bellini G.R., Trigona S.L., *L'ager di Aquinum. L'attività di ricerca e tutela nel 2007 e 2008*, in G.Ghini (a cura di), *Lazio e Sabina 6. Atti del convegno, Sesto incontro di studi sul Lazio e la Sabina, Roma, 4-6 marzo 2009*, Roma 2010, pp. 475-479.

Bellini 2010 a = Bellini G.R , *L'Ager di Aquinum: ricerca e tutela nel 2010*, in G.Ghini (a cura di), *Lazio e Sabina 8. Atti del convegno, Ottavo incontro di studi sul Lazio e la Sabina, Roma, 30 marzo – 1 aprile 2011*, in c.s.

Bellini 2010 b = Bellini G.R , *L'Ager di Interamna Lirenas. Ricerca e tutela nel 2010*, , in G.Ghini (a cura di), *Lazio e Sabina 8. Atti del convegno, Ottavo incontro di studi sul Lazio e la Sabina, Roma, 30 marzo – 1 aprile 2011*, in c.s.

Bellini – Trigona 2010 = Bellini G.R., Trigona S.L., *L' Ager di Aquinum: la centuriazione*, in G.Ghini (a cura di), *Lazio e Sabina 8. Atti del convegno, Ottavo incontro di studi sul Lazio e la Sabina, Roma, 30 marzo – 1 aprile 2011*, in c.s.

Bellini– Trigona 2011 = Bellini G.R., Trigona S.L. , *L'ager di Aquinum: ricerca e tutela nel 2011*, in G.Ghini (a cura di), *Lazio e Sabina 9. Atti del convegno, Nono incontro di studi sul Lazio e la Sabina, Roma, 27-29 marzo 2012*, in c.s.

Bellini 2011 = Bellini G.R. 2011, *L'ager di Interamna Lirenas. Ricerca e tutela nel 2011*, in G.Ghini (a cura di), *Lazio e Sabina 9. Atti del convegno, Nono incontro di studi sul Lazio e la Sabina, Roma, 27-29 marzo 2012*, in c.s.

Cagiano 1947 = Cagiano De Azevedo M., *Interamna Lirenas Vel Succasina* (presso Pignataro Interamna), Italia romana: Municipi e colonie, s. 2, II, Roma 1947.

Cagiano 1949 = Cagiano De Azevedo M., *Aquinum (Aquino)*, Italia romana, Municipi e colonie, s. 1, IX, Roma 1949.

Capozzella 2007 = Capozzella S., *Ricognizioni archeologiche lungo l'asse stradale tra Aquinum e Interamna Lirenas*, in Nicosia A. – Ceraudo G. (a cura di), *Ager Aquinas II, Atti della Giornata di Studio – Aquino, 19 Maggio 2007*, pp. 179-182.

Cardi 2006 = Cardi L., *Carte geografiche e vedute di terra di Lavoro dal XVI al XIX secolo*, Marina di Minturno 2006.

Castrianni 2007 = Castrianni L' *Ager Aquinas: il settore meridionale*, in Nicosia A. – Ceraudo G. (a cura di), *Ager Aquinas II, Atti della Giornata di Studio – Aquino, 19 Maggio 2007*, pp. 167-172.

Castro 2005 = Castro L. (a cura di), *I beni culturali a carattere geologico del Lazio. I monti Lepini, Ausoni ed Aurunci*, Formia 2005.

Ciocchi 2004 = Ciocchi P.F, *Centuriazione di Aquinum nella media valle del Liri*, in Ceraudo G. (a cura di), *Ager Aquinas. Aerotopografia archeologica lungo la valle dell'antico Liris*, Minturno 2004, pp. 43-47.

Ceraudo 2006 = Ceraudo G. (a cura di), *Le collezioni dell'Aerofototeca nazionale per la conoscenza del territorio, la provincia di Frosinone*, Frosinone 2006.

Ceraudo 2007 = Ceraudo G., *Progetto Ager Aquinas, 10 anni di ricerche, studi e prospettive*, in Nicosia A. – Ceraudo G. (a cura di), *Ager Aquinas II, Atti della Giornata di Studio – Aquino, 19 Maggio 2007*,pp. 39-48.

Corsi 2005 = Corsi C., *La valle del Liri-Garigliano negli acquerelli del Guglielmelli: alcuni spunti per l'impiego della cartografia storica nella ricostruzione dei paesaggi*

antichi, in Corsi C. -Polito E. (a cura di), *Atti del Convegno. Dalle sorgenti alla foce. Il bacino del Liri –Garigliano nell’antichità: culture, contatti e scambi. Frosinone-Formia, 10-12 Novembre 2005*, pp. 215- 230.

Devoto 1965 = Devoto G, *Lacustrine Pleistocene in the Lower Liri Valley (southern latium)*, in *Geologica Romana IV*, 1965, pp. 292-366.

Giannetti 1968 = Giannetti A., *Ricognizione epigrafica nel territorio di Casinum, Interamna Lirenas ed Aquinum*, in *RAL*, XXIV, 1969, pp. 49-86.

Heyes – Martini 1994 = Heyes J.W. – Martini I. P. , *Archaeologica Survey in the Lower Liri Valley, Central Italy*, Oxford 1994

Jannuzzi 2002 = Jannuzzi F. (a cura di), *Pignataro Interamna e Interamna Lirenas*, Giannini Editore, Napoli 2002.

Nicosia 2004 = Nicosia A., *Piedimonte San Germano; Villa Santa Lucia:Piumarola*, in Ceraudo G. (a cura di), *Ager Aquinas. Aerotopografia archeologica lungo la valle dell’antico Liris*, Minturno 2004, pp. 47 50.

Scardozi 2006 = Scardozi G., *Interamna Lirenas*, Ceraudo G. (a cura di), *Le collezioni dell’Aerofototeca nazionale per la conoscenza del territorio, la provincia di Frosinone*, Frosinone 2006, pp.89-90.

Solin 1993 = Solin H., *L’epigrafia dei villaggi del cassinate ed Aquinate*, in *L’epigrafia del villaggio, Atti del Colloquio (Forlì 1990)* Faenza 1993, pp. 363-406.

Sitari 1984 = Sitari B., *Memorie di un castello nella terra di San Benedetto. Oppidum Pedimontis et sua Villa*, Cassino 1984.

Valenti 1999 = Valenti M., *Osservazioni sul percorso della Via Latina tra Aquino e Ad Flexum*, in *TerrVolscAnn* 1999, pp. 127- 144.

Venditti 2011 = Venditti C.P., *Le villae del Latium adiectum. Aspetti residenziali delle proprietà rurali*, Città di Castello 2011.

TAV. I - Carta di rischio archeologico

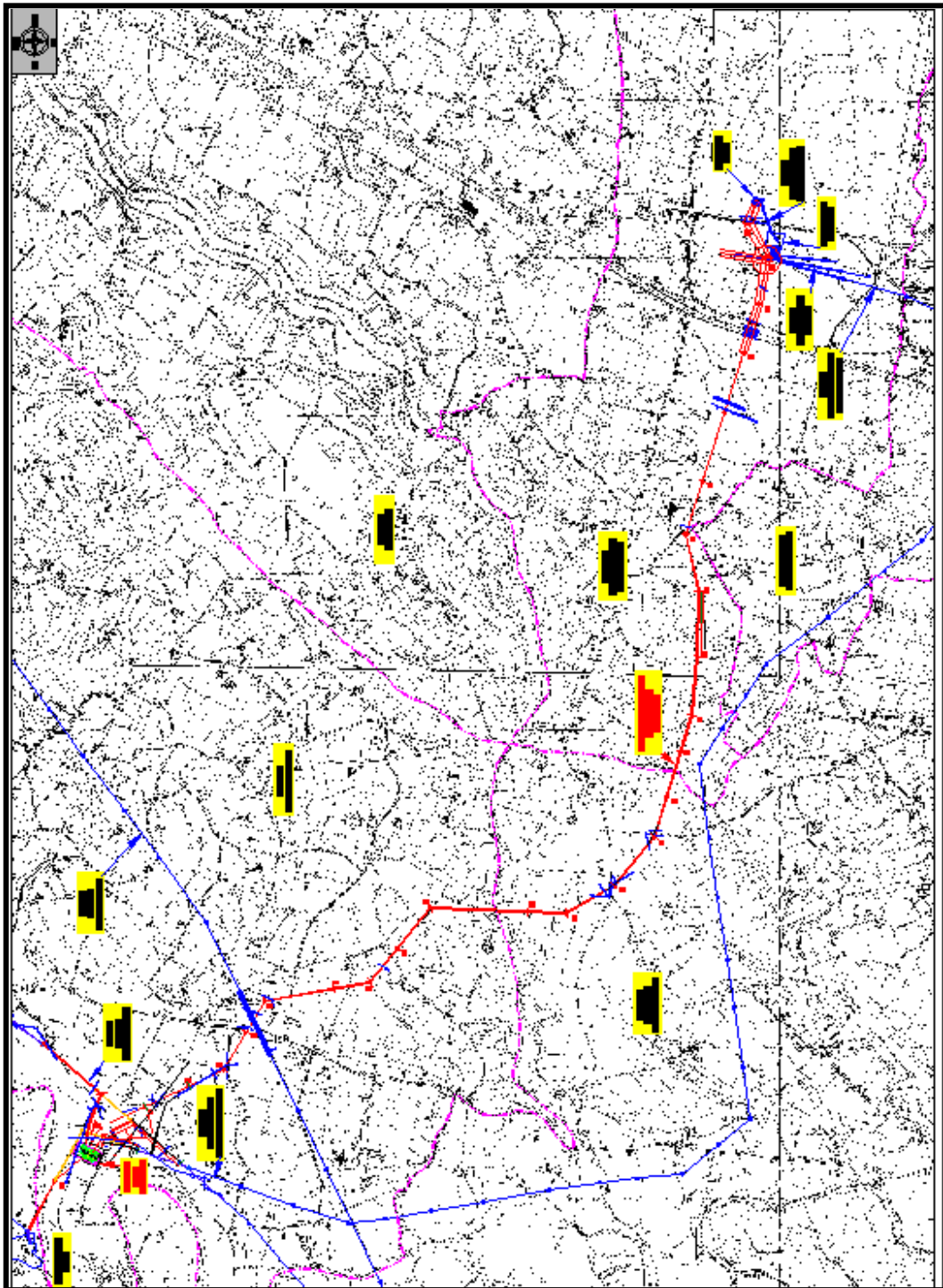

OPUS PROGETTI s.r.l.

Via Cesena 22, 00182 Roma - Tel 06.45472017- Fax 06.45471531 - Cell. 335.6661203
E-mail. opus.progetti@tiscali.it - Sito internet www.opusprogetti.it
P.iva/C.F. 08526181006