



REGIONE BASILICATA
 Provincia di Matera
 Comune di Aliano



**IMPIANTO DI PRODUZIONE DI ENERGIA ELETTRICA DA
 FONTE EOLICA DA 39,6 MW "ALIANO"
 ADEGUAMENTO DELLE INFRASTRUTTURE DELLA RTN**

PIANO TECNICO DELLE OPERE

| | | | |
|---|--|------------------------------|-------|
| Sezione 5 ANALISI VINCOLISTICA E AMBIENTALE | RAPPORTO DI PREVISIONE DI IMPATTO ACUSTICO DEL RUMORE NELL'AMBIENTE ESTERNO | N. Tavola 05.01.07 | |
| | | Formato | Scala |

| REVISIONI | | | | | |
|-----------|---------------|--------------------------------|--------------|--------------------|------------------|
| REV. | DATA | MODIFICA | ESEGUITO | VERIFICATO | APPROVATO |
| 00 | Dicembre 2022 | Studio di fattibilità | _____ | | |
| 01 | Aprile 2024 | Recepimento osservazioni Terna | _____ | | |
| 02 | Luglio 2024 | Piano Tecnico delle Opere | Rocco Carone | Alessandro Antezza | Orazio Tricarico |
| 03 | | | | | |
| 04 | | | | | |
| 05 | | | | | |

| | |
|---|--|
| <p>PROGETTAZIONE AMBIENTALE:</p>  <p>ATECH srl Via Caduti di Nassirya, 55 70124 - Bari (BA) Tel. 080 3219948 pec: atechsrl@legalmail.it</p>  <p>SOLARITES s.r.l. Corso Statuto, 26 12084 Mondovi (CN)</p> <p>Il DIRETTORE TECNICO Ing. Orazio Tricarico</p>  | <p>COMMITTENTE:</p> <p>SKI 04 S.r.l.</p>  <p>Via Caradasso, 9 20123 Milano Tel. +39 345 4534404 PEC: ski04@unapec.it</p> |
|---|--|

Committente: **Atech s.r.l.**

Viale Caduti di Nassiriya 55

70124 - Bari

**RAPPORTO DI PREVISIONE DI IMPATTO ACUSTICO DEL
RUMORE NELL'AMBIENTE ESTERNO**

**REALIZZAZIONE NUOVA SE RTN 380/36 kV DENOMINATA
"ALIANO SATELLITE"**

**(Legge 26.10.1995 n.447 – D.P.C.M. 14.11.1997 – D. MIN. AMB.
16.03.1998 D.P.C.M. 01.03.1991 – Legge Regionale N° 12/02/2002
– Dlgs 42/2017)**

LUGLIO 2024

INDICE

| | |
|--|---------------|
| PREMESSA | Pag.3 |
| 1 INTRODUZIONE | Pag.3 |
| 2 GENERALITA' | Pag.4 |
| 3 DESCRIZIONE DEI LUOGHI E METODOLOGICA | Pag.7 |
| 4 INQUADRAMENTO TERRITORIALE | Pag.8 |
| 5 GENERALITA' DEL PARCO FOTOVOLTAICO (ANALISI DELLE SORGENTI IN PROGETTO) | Pag.13 |
| 6 VALUTAZIONE CLIMA ACUSTICO ATTUALE (ANTE OPERAM) | Pag.13 |
| 7 STRUMENTAZIONE | Pag.14 |
| 8 RISULTATI DEI RILIEVI FONOMETRICI | Pag.14 |
| 9 VALUTAZIONE PREVISIONALE DI IMPATTO ACUSTICO | Pag.15 |
| 10 CONCLUSIONI | Pag.19 |
| ALLEGATO 1 ISCRIZIONE ENTECA | |
| ALLEGATO 3 CERTIFICATO DI TARATURA STRUMENTO | |

PREMESSA

Il Sottoscritto Ing. Rocco Carone iscritto all'Ordine Professionale degli Ingegneri della Provincia di Bari al n. 6948, inserito nell'elenco nazionale dei tecnici competenti in acustica ENTECA al n° 6488 in ottemperanza alla legge Quadro n.447 del 26.10.1995 e al D.P.C.M. 31.03.1998, su incarico della società Atech ha eseguito uno studio previsionale di impatto acustico relativo alla realizzazione di una nuova Stazione Elettrica di Trasformazione della RTN 380/36 kV "ALIANO SATELLITE".

1.INTRODUZIONE

L'inquinamento da rumore, dovuto alle varie attività umane, al traffico sempre crescente, agli insediamenti civili ed agli impianti industriali sempre più numerosi e complessi è diventato un problema di vaste proporzioni, parallelamente alle maggiori esigenze da parte dei singoli cittadini, in termini di qualità acustica ambientale, com'è confermato dalla vivacità e complessità delle proteste che investono le pubbliche amministrazioni e dal moltiplicarsi del contenzioso sia civile che penale.

La legge Quadro sull'inquinamento acustico n. 447 del 26/10/95 (entrata in vigore il 30/12/95) prevede una serie di competenze a carico dei Comuni, per le quali si rimanda al testo della legge stessa ed, in particolare, agli artt. 6, 7, 8, 9, 13 e 14.

Con particolare riferimento alle disposizioni in materia di impatto acustico (art. 8 della Legge 447/95) si sottolinea che in alcuni casi sono previste specifiche inderogabili procedure, in seguito indicate, aventi lo scopo di garantire in via preventiva che la costruzione o l'installazione di nuove strutture o di attività avvenga nel rispetto della tutela dall'inquinamento acustico delle popolazioni interessate.

I numerosi decreti attuativi previsti dalla legge cominciano a essere sufficientemente definiti, anche se alcuni non sono ancora stati pubblicati. Le prescrizioni della Legge Quadro, unitamente a quelle previste dai decreti collegati, sono attualmente in vigore anche durante il regime transitorio definito nell'art. 15, comma 1, della legge che testualmente recita: *"Nelle materie oggetto dei provvedimenti di competenza statale e dei regolamenti medesimi si applicano, per quanto non in contrasto con la presente legge, le disposizioni contenute nel decreto del Presidente del Consiglio dei ministri 1 marzo 1991, pubblicato sulla Gazzetta Ufficiale n. 57 dell'8 marzo 1991, fatta eccezione per le infrastrutture dei trasporti, limitatamente al disposto di cui agli articoli 2, comma 2, e 6 comma 2"*.

Ciò significa tra l'altro che, al momento attuale, anche se in assenza di disposizioni amministrative locali:

- Restano in vigore i limiti di zona previsti dal DPCM 01/03/91 art. 6 comma 1, solo per quei Comuni che ancora non hanno provveduto alla classificazione acustica del territorio sorgenti sonore;
- Resta attiva anche la zonizzazione acustica eseguita in relazione al DPCM 01/03/91, in attesa di adeguamento della stessa al nuovo DPCM 14/11/97 - "Determinazione dei valori limite delle sorgenti sonore".

In relazione al combinato disposto del DPCM 14/11/97 ("Determinazione dei valori limite delle sorgenti sonore") e del D.M.A. 16/03/98 ("Tecniche di rilevamento e di misurazione dell'inquinamento acustico"), sono in vigore i valori limite differenziali di immissione previsti nel primo dei due decreti.

2. GENERALITA'

Con riferimento ai disposti della **Legge 447/95**, l'art. 8 ai comma 4, 5 e 6 recita quanto segue:

4. *Le domande per il rilascio di concessioni edilizie relative a nuovi impianti ed infrastrutture adibiti ad attività produttive, sportive e ricreative e a postazioni di servizi commerciali polifunzionali, dei provvedimenti comunali che abilitano alla utilizzazioni dei medesimi immobili ed infrastrutture, nonché le domande di licenza o di autorizzazione all'esercizio di attività produttive devono contenere una **documentazione di previsione di impatto acustico**.*

5. La documentazione di cui ai commi 2, 3 e 5 del presente articolo è resa, sulla base dei criteri stabiliti ai sensi dell'articolo 4, comma 1, lettera l), della presente legge, con la modalità di cui all'articolo 4 della legge 4 gennaio 1968, n. 15.

6. *La domanda di licenza o di utilizzazione all'esercizio delle attività di cui al **comma 4 del presente articolo, che si prevede possano produrre valori di emissione superiore a quelli determinati ai sensi dell'articolo 3, comma 1, lettera a), deve contenere l'indicazione delle misure previste per ridurre o eliminare le emissioni sonore causate dall'attività o dagli impianti. La relativa documentazione deve essere inviata all'ufficio competente per l'ambiente del Comune ai fini del rilascio del relativo nulla osta**.*

La valutazione preventiva di impatto acustico ha lo scopo di evidenziare gli effetti della attività umana sull'ambiente e di individuare le misure atte a prevenire gli impatti negativi prima che questi si verifichino, pertanto rappresenta uno strumento di controllo preventivo e globale degli effetti indotti sull'ambiente dalle opere umane.

Per questo l'esecuzione dei rilievi deve rispettare le norme tecniche contenute negli strumenti legislativi di seguito elencati:

- **DPCM 1 marzo 1991** "Limiti massimi di esposizione al rumore negli ambienti abitativi, e nell'ambiente esterno" per quanto concerne i limiti di accettabilità dei livelli sonori;
- **Legge 26 ottobre 1995, n. 447** "Legge Quadro sull'inquinamento acustico", per quanto riguarda i principi fondamentali in materia di tutela dell'ambiente esterno e dell'ambiente abitativo dall'inquinamento acustico;
- **DPCM 14 novembre 1997** "Determinazione dei valori limite delle sorgenti sonore";
- **D.M. 16 marzo 1998** "Tecniche di rilevamento e di misurazione dell'inquinamento acustico" quest'ultimo fissa i criteri del monitoraggio acustico.
- **L.R. 12 febbraio 2002 n. 3** "Norme di indirizzo per il contenimento e la riduzione dell'inquinamento acustico.

Nella L.R. 12 febbraio 2002 n. 3 sono riportati la suddivisione in classi del territorio comunale secondo le definizioni del DPCM 11 novembre 1997 ed i valori limiti di rumorosità di seguito riportati

Tab. 1 – La classificazione del territorio comunale

| |
|--|
| 1. classe I , aree particolarmente protette: aree nelle quali la quiete rappresenta un elemento di base per la loro utilizzazione, comprendenti le aree ospedaliere, le aree scolastiche, le aree destinate al riposo e allo svago, le aree residenziali rurali, le aree di particolare interesse urbanistico, le aree di parco; |
| 2. classe II , aree destinate ad uso prevalentemente residenziale: aree urbane interessate prevalentemente da traffico veicolare locale, con bassa densità di popolazione, con limitata presenza di attività commerciali ed assenza di attività industriali e artigianali; |
| 3. classe III , aree di tipo misto: aree urbane interessate da traffico veicolare locale o di attraversamento, con media densità di popolazione, con presenza di attività commerciali e uffici, con presenza di attività artigianali e assenza di attività industriali, aree rurali interessate da attività che impiegano macchine operatrici; |
| 4. classe IV , aree di intensa attività umana: aree urbane interessate da intenso traffico veicolare, con alta densità di popolazione, con elevata presenza di attività commerciali, artigianali e uffici; aree in prossimità di strade di grande comunicazione e di linee ferroviarie, aree portuali, aree con limitata presenza di piccole industrie; |
| 5. classe V , aree prevalentemente industriali: aree miste interessate prevalentemente da attività industriali, con presenza anche di insediamenti abitativi e attività di servizi; |
| 6. classe VI , aree esclusivamente industriali: aree esclusivamente interessate da attività industriali e prive di insediamenti abitativi. |

Tab. 2 – Valori limite del livello equivalente di pressione sonora ponderato in scala "A"

| <i>Classi di destinazione d'uso del territorio</i> | <i>L_{eqA} [dB] Periodo diurno</i> | <i>L_{eqA} [dB] Periodo notturno</i> |
|--|--|--|
| I. aree particolarmente protette | 50 | 40 |
| II. aree prevalentemente residenziali | 55 | 45 |
| III. aree tipo misto | 60 | 50 |
| IV. aree di intensa attività umana | 65 | 55 |
| V. aree prevalentemente industriali | 70 | 60 |
| VI. aree esclusivamente industriali | 70 | 70 |

Il DPCM del 14 novembre 1997 prevede inoltre che, in attesa che i Comuni provvedano all'approvazione del PCCA (Piano Comunale Classificazione Acustica) previsto dalla Legge n°447 del 26 ottobre 1995, si applichino i limiti previsti dalla tabella dei valori transitori del DPCM del 1° Marzo 1991 (Art. 6).

Tab. 3 – Valori provvisori del livello equivalente di pressione sonora ponderato in scala “A”

| CLASSI DI DESTINAZIONE D'USO DEL TERRITORIO | TEMPI DI RIFERIMENTO | |
|--|---------------------------|-----------------------------|
| | DIURNO (06:00 – 22:00) | NOTTURNO (22:00 – 06:00) |
| Tutto il territorio nazionale | 70 dB(A) | 60 dB(A) |
| Zona A (d.m. n.1444/68) | 65 dB(A) | 55 dB(A) |
| Zona B (d.m. n.1444/68) | 60 dB(A) | 50 dB(A) |
| Zona esclusivamente industriale | 70 dB(A) | 70 dB(A) |

Il Decreto del Presidente della Repubblica n°142 del 30 marzo 2004 "Disposizioni per il contenimento e la prevenzione dell'inquinamento acustico derivante dal traffico veicolare, a norma dell'articolo 11 della Legge n°447 del 26 ottobre 1995" prevede che, in corrispondenza delle infrastrutture viarie, siano fissate delle “fasce di pertinenza acustica”, per ciascun lato della strada, misurate a partire del confine stradale, all’interno delle quali sono stabiliti i limiti di immissione del rumore prodotto dalla infrastruttura stessa. Le dimensioni ed i limiti di immissione variano a seconda che si tratti di strade nuove o esistenti, in funzione della tipologia di infrastruttura e del tipo di ricettore presente all'interno della fascia, secondo le tabelle riportate nel decreto.

All'interno di tale fasce, le attività produttive sono obbligate a rispettare i limiti fissati dal DPCM del 14 novembre 1997 mentre per la rumorosità prodotta dal traffico stradale i limiti sono quelli fissati dal decreto.

Per quanto concerne le strutture ferroviarie si deve fare riferimento al Decreto del Presidente della Repubblica del 18 novembre 1998 n.459 “Regolamento recante norme di esecuzione dell’art.11 della Legge 26 ottobre 1995 n. 447, in materia di inquinamento acustico derivante da traffico ferroviario”.

Tale decreto prevede che in corrispondenza delle infrastrutture ferroviarie siano previste delle “fasce di pertinenza acustica”, per ciascun lato della ferrovia, misurate a partire della mezzera dei binari più esterni, all’interno delle quali sono stabiliti dei limiti di immissione del rumore prodotto dalla infrastruttura stessa.

Tab. 4 – Valori limite di immissione – Strade esistenti ed assimilabili

| TIPO DI STRADA (codice della strada) | SOTTOTIPI A FINI ACUSTICI (secondo Norme CNR 1980 e direttive PUT) | Ampiezza fascia di pertinenza acustica (m) | Scuole*, ospedali, case di cura e di riposo | | Altri Ricettori | |
|--------------------------------------|--|--|---|----------------|-----------------|----------------|
| | | | Diurno dB(A) | Notturmo dB(A) | Diurno dB(A) | Notturmo dB(A) |
| A - autostrada | | 100 (fascia A) | 50 | 40 | 70 | 60 |
| | | 150 (fascia B) | | | 65 | 55 |
| B - extraurbana principale | | 100 (fascia A) | 50 | 40 | 70 | 60 |
| | | 150 (fascia B) | | | 65 | 55 |
| C - extraurbana secondaria | Ca (strade a carreggiate separate e tipo IV CNR 1980) | 100 (fascia A) | 50 | 40 | 70 | 60 |
| | | 150 (fascia B) | | | 65 | 55 |
| | Cb (tutte le altre strade extraurbane secondarie) | 100 (fascia A) | 50 | 40 | 70 | 60 |
| | | 50 (fascia B) | | | 65 | 55 |
| D - urbana di scorrimento | Da (strade a carreggiate separate e interquartiere) | 100 | 50 | 40 | 70 | 60 |
| | Db (tutte le altre strade urbane di scorrimento) | 100 | 50 | 40 | 65 | 55 |
| E - urbana di quartiere | | 30 | definiti dai Comuni, nel rispetto dei valori riportati in tabella C allegata al D.P.C.M. in data 14 novembre 1997 e comunque in modo conforme alla zonizzazione acustica delle aree urbane, come prevista dall'art. 6, comma 1, lettera a), della legge n. 447 del 1995 | | | |

3. DESCRIZIONE DEI LUOGHI E METODOLOGICA

L'attività oggetto di prevenzione riguarda la rumorosità indotta dalla realizzazione di una nuova Stazione Elettrica di Trasformazione della RTN 380/36 kV "ALIANO SATELLITE".

Per lo svolgimento del presente studio si è effettuato un sopralluogo per determinare l'inquadramento territoriale e acquisire una conoscenza dello stato dei luoghi.

Nel contempo, si sono ottenute informazioni per determinare l'inquadramento acustico dell'area nel contesto della normativa vigente. Durante il sopralluogo sono stati identificati e caratterizzati i ricettori posti nelle vicinanze della futura SE, si sono acquisite le informazioni di cui sopra e si è proceduto allo svolgimento della campagna di misure secondo le modalità riportate nel D.M. 16/03/98. L'indicatore acustico prescelto è il livello sonoro equivalente ponderato "A", LAeq, in virtù della sua ormai consolidata utilizzazione nel nostro paese, peraltro confermata dal D.M. dell'Ambiente 16.03.1998 "Tecniche di rilevamento e di misurazione dell'inquinamento acustico".

I rilevamenti sono stati eseguiti il giorno 14.06.2024 con inizio alle ore 9:30 e termine alle ore 11.30 e per il periodo notturno dalle ore 22.00 alle ore 24.00.

Le norme tecniche per le modalità di rilevamento del rumore sono fissate dal Decreto 16 marzo 1998 "Tecniche di rilevamento e di misurazione dell' inquinamento acustico". La Legge Regionale 1 dicembre 1998 n. 89 recepisce le disposizioni emanate con la legge ordinaria del parlamento (legge quadro) 447 del 1995.

4. INQUADRAMENTO TERRITORIALE

L' intervento in oggetto è ubicato nel Comune di Aliano (MT).



Figura 1: Inquadramento territoriale installazione nuova SE Comune di Aliano

Nel dettaglio si riporta in Figura 3, la posizione dei possibili ricettori sensibili. La definizione di recettore sensibile, sebbene non esplicitamente richiamata all'interno dei documenti legislativi e normativi, è a tutti gli effetti entrata a far parte del glossario dell'acustica ambientale. Per recettore sensibile si intende uno specifico luogo (area particolarmente protetta quale un parco cittadino, un'area oggetto di continua e assidua frequentazione da parte di persone spesso inserita in un particolare contesto storico-culturale) o una specifica struttura (scuola, ospedale, edificio residenziale, ecc.) presso i quali è individuabile una posizione significativa di misura per la verifica e il monitoraggio delle emissioni sonore delle sorgenti. I recettori sono stati scelti in funzione alla loro vicinanza rispetto alla nuova SE ovvero circa 150 mt.



Figura 3: Posizione recettori sensibili

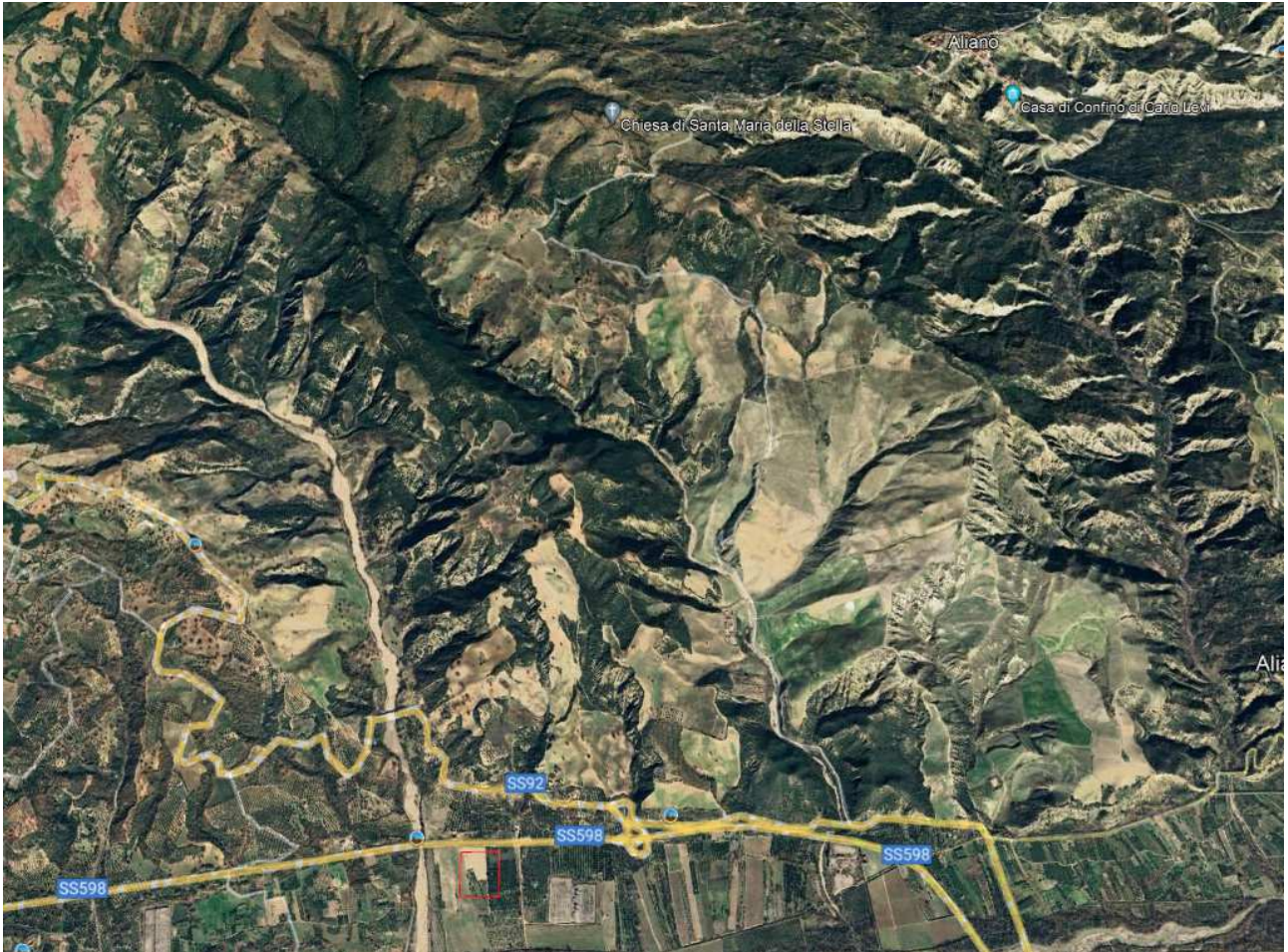

Figura 4: Recettore sensibile 1



Figura 5: Recettore sensibile 2

Il Comune di Aliano, non ha provveduto alla zonizzazione acustica del proprio territorio. Secondo quanto previsto dall' art. 15 della Legge del 26 ottobre 1995 n. 447 occorre far riferimento all' art. 6 del D.P.C.M. 1 Marzo 1991, secondo il quale le sorgenti sonore fisse devono riferirsi ai Limiti di accettabilità di seguito riportati:

| CLASSI DI DESTINAZIONE D'USO DEL TERRITORIO | TEMPI DI RIFERIMENTO | |
|--|---------------------------|-----------------------------|
| | DIURNO (06:00 – 22:00) | NOTTURNO (22:00 – 06:00) |
| Tutto il territorio nazionale | 70 dB(A) | 60 dB(A) |
| Zona A (d.m. n.1444/68) | 65 dB(A) | 55 dB(A) |
| Zona B (d.m. n.1444/68) | 60 dB(A) | 50 dB(A) |
| Zona esclusivamente industriale | 70 dB(A) | 70 dB(A) |

Come classe di destinazione d'uso del territorio ci troviamo in zona "Tutto il territorio nazionale", per cui trattandosi di un impianto fotovoltaico esso sarà in funzione solo nelle ore diurne e dunque il valore limite a cui si dovrà fare riferimento è: 70 dB(A)

5. ANALISI DELLE SORGENTI IN PROGETTO

La nuova Stazione Elettrica "Aliano Satellite" sarà composta da un doppio sistema di sbarre a 380 kV del tipo unificato TERNA con isolamento in aria e sarà costituita da:

- n. 2 stalli linea aerea completamente attrezzati per il collegamento con la SE Aliano
- n. 2 passi sbarra per n.1 stallo parallelo sbarre;
- n. 1 passo sbarra disponibile;
- n. 3 stalli TR 380/36kV
- n. 1 stallo TIP

Per la stima della potenza degli autotrasformatori utilizzati, verrà presa in considerazione quella utilizzata in altri progetti analoghi e fornita da TERNA

| Sorgente | Livello di potenza sonora per unità di superficie [dB(A)/m ²] | Livello Globale di potenza sonora [dB(A)] | Frequenza (Hz) Valori in dB(L) | | | | | | | |
|-------------------|---|---|-----------------------------------|------|------|------|------|------|------|------|
| | | | 63 | 125 | 250 | 500 | 1k | 2k | 4k | 8k |
| Autotrasformatore | 69 (+3 lato aerotermini) | 92 | 68.0 | 75.0 | 68.9 | 68.0 | 62.9 | 57.9 | 52.9 | 48.9 |

Tra le sorgenti sonore afferenti alla stazione elettrica non si è considerato il rumore prodotto dai conduttori in tensione (sbarre) per effetto corona, in quanto tale rumore, oltre ad essere di secondaria rilevanza rispetto al rumore prodotto dai macchinari elettrici, si manifesta con maggiore intensità solo in presenza di particolari condizioni meteorologiche (elevata umidità, nebbia, pioggia leggera).

6. VALUTAZIONE CLIMA ACUSTICO ATTUALE (ANTE OPERAM)

La campagna di misure si è articolata in:

- N° 1 (una) misura di breve durata (10 minuti) in periodo diurno nei pressi dei recettori individuati, per valutare i livelli di rumore residuo;

La campagna di monitoraggio si è svolta il giorno 14 Giugno 2024.

La misurazione, del livello residuo LR e degli altri livelli ambientali, è stata effettuata secondo quanto indicato dal Decreto Ministeriale 16/03/98.

In particolare si è adottata la seguente metodologia:

- le misure sono state effettuate in periodo diurno e notturno;
- la lettura è stata effettuata in dinamica Fast e ponderazione A;
- il microfono del fonometro munito di cuffia antivento, è stato posizionato ad un'altezza di 1,5 mt dal piano di campagna per la realizzazione delle misure spot;
- il fonometro è stato collocato su apposito sostegno (cavalletto telescopico) per consentire agli operatori di porsi ad una distanza di almeno tre metri dallo strumento.

Immediatamente prima e dopo ogni serie di misure si è proceduto alla calibrazione della strumentazione di misura: la deviazione non è mai risultata superiore a 0,5 dB(A).

7. STRUMENTAZIONE

La strumentazione utilizzata per le misure acustiche viene di seguito descritta.

- **Fonometro integratore ed analizzatore di spettro**, classe 1 mod. HD2110L (conforme alle norme IEC 61260:1997) **N. DI MATRICOLA 10020142134**, corredato di:
- preamplificatore HD2010PN;
- microfono da ½" a condensatore ad elevata stabilità secondo IEC61094-4:1995 **N. DI MATRICOLA 09019106**;
- cavo microfonico di 5 mt;
- software per acquisire dati: DeltaLog5;
- **Calibratore** acustico HD9101, classe 1; (conforme alle norme CEI 29-4) **N. DI MATRICOLA 10000977**.
- **Cuffia antivento** per misure in esterno.
- **Asta** telescopica per microfono.

La calibrazione è stata eseguita prima e dopo il ciclo di misura senza riscontrare significative differenze di livello.

8. RISULTATI DEI RILIEVI FONOMETRICI

Di seguito si riporta un riepilogo dei livelli equivalente di pressione sonora pesato A ($Leq[dB(A)]$) con scansione temporale di 1 s ed i relativi indici statistici di rumore acquisiti tramite le misure di

breve durata effettuate in corrispondenza della postazione di misura. Considerata la tipologia di attività presenti nell'area e la tipologia del rumore che caratterizza le misure, è possibile affermare che i livelli acquisiti nel tempo di misura pari a 10 minuti siano rappresentativi dei livelli equivalenti di rumore relativi al corrispondente periodo di riferimento.

Tab.5 – Riepilogo livelli di rumore residuo periodo diurno

| PUNTO DI MISURA | PERIODO | LIVELLO SONORO | VALORE dB(A) | TEMPO DI MISURA (min) | LIMITE | CARATTERE DEL RUMORE |
|-----------------|---------|----------------|--------------|-----------------------|----------|----------------------|
| RECETTORE 1 | DIURNO | LAeq | 52,2 | 10 | 70 db(A) | Stazionario |
| RECETTORE 2 | DIURNO | LAeq | 51,8 | 10 | 70 db(A) | Stazionario |

Tab.6 – Riepilogo livelli di rumore residuo periodo notturno

| PUNTO DI MISURA | PERIODO | LIVELLO SONORO | VALORE dB(A) | TEMPO DI MISURA (min) | LIMITE | CARATTERE DEL RUMORE |
|-----------------|----------|----------------|--------------|-----------------------|----------|----------------------|
| RECETTORE 1 | NOTTURNO | LAeq | 44,6 | 10 | 60 db(A) | Stazionario |
| RECETTORE 2 | NOTTURNO | LAeq | 43,2 | 10 | 60 db(A) | Stazionario |

9. VALUTAZIONE PREVISIONALE DI IMPATTO ACUSTICO

Per il calcolo dei massimi livelli di rumorosità previsti al ricettore, si è utilizzata la tradizionale formula di propagazione acustica per via aerea:

$$L_p = L_w - 20 \text{LOG}(r) - 11 + D$$

dove:

L_p= Livello di rumorosità al ricettore

L_w= potenza acustica della sorgente

r= distanza centro lotto-ricettore/i interessato/i (**le distanza ricettori –centro lotto**)

D= indice di direttività della sorgente

Al termine di direttività D, si è assegnato il valore di 3 dB

Per quanto riguarda il valore di L_w si è considerato il valore precedentemente menzionato pari a 92 dB(A)

Si è proceduto al calcolo dei livelli equivalenti di pressione sonora immessi in corrispondenza dei punti di misura in periodo diurno e notturno.

Tab.7- Valori previsionali di pressione sonora immessi

| PUNTO DI MISURA | DISTANZA | PERIODO | LIVELLO SONORO | VALORE Db(A) | LIMITE |
|-----------------|----------|---------|----------------|--------------|----------|
| RICETTORE 1 | 150 mt | DIURNO | LAeq | 40,48 db | 70 db(A) |
| RICETTORE 2 | 150 mt | DIURNO | LAeq | 40,48 db | 70 db(A) |

Tab.8- Valori previsionali di pressione sonora immessi

| PUNTO DI MISURA | DISTANZA | PERIODO | LIVELLO SONORO | VALORE Db(A) | LIMITE |
|-----------------|----------|----------|----------------|--------------|----------|
| RICETTORE 1 | 150 mt | NOTTURNO | LAeq | 40,48 db | 60 db(A) |
| RICETTORE 2 | 150 mt | NOTTURNO | LAeq | 40,48 db | 60 db(A) |

Tali valori sono stati calcolati in facciata ai ricettori indicati, nella condizione post operam. Al fine di valutare i livelli di rumore ambientale complessivo nello stato di progetto all'esterno degli edifici dei ricettori si esegue la somma energetica dei livelli attuali, valutati mediante i rilievi fonometrici (Tabella 6), con i livelli simulati generati dall'impianto in progetto (Tabella 7).

Tab.9- Livelli di pressione sonora previsti in dB(A) nei punti indicati all'esterno in periodo diurno

| PUNTO DI MISURA | PERIODO | LIVELLO SONORO | VALORE dB(A) | LIMITE |
|-----------------|---------|----------------|--------------|----------|
| RECETTORE 1 | DIURNO | LAeq | 52,5 | 70 db(A) |
| RECETTORE 2 | DIURNO | LAeq | 52,1 | 70 db(A) |

Tab.10- Livelli di pressione sonora previsti in dB(A) nei punti indicati all'esterno in periodo notturno

| PUNTO DI MISURA | PERIODO | LIVELLO SONORO | VALORE dB(A) | LIMITE |
|-----------------|---------|----------------|--------------|----------|
| RECETTORE 1 | DIURNO | LAeq | 46,0 | 60 db(A) |
| RECETTORE 2 | DIURNO | LAeq | 45,1 | 60 db(A) |

Dall'analisi dei risultati simulati si può chiaramente evincere come l'immissione sonora dovuta al funzionamento della nuova stazione SE risulti contenuta in tutta l'area di studio ed in corrispondenza dei ricettori considerati lasciando immutato il rumore di fondo.

Di seguito si riportano i livelli differenziali, così come richiesto dalla normativa specifica in materia di acustica.

Tab.11 – Criterio differenziale in periodo diurno

| PUNTO DI MISURA | PERIODO | LIVELLO SONORO | VALORE dB(A) | LIMITE |
|-----------------|---------|----------------|---------------------|---------|
| RECETTORE 1 | DIURNO | LAeq | $52,5 - 52,2 = 0,3$ | 5 db(A) |
| RECETTORE 2 | DIURNO | LAeq | $52,1 - 51,8 = 0,3$ | 5 db(A) |

Tab.12 – Criterio differenziale in periodo notturno

| PUNTO DI MISURA | PERIODO | LIVELLO SONORO | VALORE dB(A) | LIMITE |
|-----------------|---------|----------------|---------------------|---------|
| RECETTORE 1 | DIURNO | LAeq | $46,0 - 44,6 = 1,4$ | 3 db(A) |
| RECETTORE 2 | DIURNO | LAeq | $45,1 - 43,2 = 1,9$ | 3 db(A) |

Il criterio differenziale è soddisfatto in facciata a tutti gli edifici a campione, nel periodo di riferimento diurno, pertanto lo sarà sicuramente all'interno degli ambienti abitativi, come richiesto dalla normativa nazionale e dalle linee guida regionali. Si ricorda che non sono state considerate le attenuazioni dei topografi verticali a vantaggio di sicurezza. Tali dati dimostrano come i livelli complessivi di immissione "post-operam" all'interno dell'area di studio, a causa del livello del rumore residuo congruente alla vocazione agricola dell'area (rilievi stato attuale) e dell'entità molto contenuta della rumorosità prodotta dalla nuova S.E. (simulazione numerica), risultano alterati in maniera quasi trascurabile dal contributo dovuto al funzionamento dei trasformatori, mantenendosi nettamente al di sotto dei limiti sia assoluti che differenziali previsti dalla normativa vigente nel periodo di riferimento diurno.

10. CONCLUSIONI

La valutazione di impatto acustico è stata eseguita applicando il metodo assoluto di confronto.

Tale metodo si basa sul confronto del livello del rumore ambientale "previsto" con il valore limite assoluto di zona (in conformità a quanto previsto dall'art. 6 comma 1-a della legge 26.10.1995 e dal D.P.C.M. 14.11.1997). Il progetto in esame è ubicato nel territorio del comune di Aliano.

Dall'analisi delle considerazioni fin qui fatte, e dall'applicazione del metodo assoluto sopra richiamato, si evince che il valore del livello di pressione sonora stimato nell'ambiente esterno sarà inferiore ai valori previsti dalla legislazione vigente per la zona "tutto il territorio nazionale".

Per quanto riguarda la rumorosità in ambiente abitativo ed il rispetto del limite differenziale, dallo studio effettuato si evince che i valori complessivi previsionali di rumorosità in ambiente abitativo sono risultati nei limiti legislativi, ciò significa che non si dovranno prevedere delle opere di mitigazione al fine di ottemperare a tale condizione.

Tanto si doveva

Bari 12/07/2024

TECNICO ACUSTICO



Allegati:

1. Iscrizione ENTECA
2. Certificato di taratura dello strumento di misura

La relazione non è da ritenersi valida se non completa di tutti gli allegati sopra elencati. La presente relazione tecnica è composta da 17 pagine.

CERTIFICATO DI TARATURA LAT 124 23003958
Certificate of Calibration

- data di emissione 2023-09-25
date of issue
- cliente TORANN S.A.S DI ANNICCHIARICO
customer VIALE LUIGI STURZO 31 - 70125 BARI (BA)
- destinatario STUDIO TECNICO CARONE ING. ROCCO
receiver VIA DAUNIA, 33 - 70126 BARI (BA)

Il presente certificato di taratura è emesso in base all'accreditamento LAT N° 124 rilasciato in accordo ai decreti attuativi della legge n. 273/1991 che ha istituito il Sistema Nazionale di Taratura (SNT). ACCREDIA attesta le capacità di misura e di taratura, le competenze metrologiche del Centro e la riferibilità delle tarature eseguite ai campioni nazionali e internazionali delle unità di misura del Sistema Internazionale delle Unità (SI). Questo certificato non può essere riprodotto in modo parziale, salvo espressa autorizzazione scritta da parte del Centro.

Si riferisce a

Referring to

- oggetto Fonometro
item
- costruttore Delta Ohm S.r.l.
manufacturer
- modello HD2110L
model
- matricola 10020132134
serial number
- data delle misure 2023/9/22
date of measurements
- registro di laboratorio 46437
laboratory reference

This certificate of calibration is issued in compliance with the accreditation LAT N° 124 granted according to decrees connected with Italian law No. 273/1991 which has established the National Calibration System. ACCREDIA attests the calibration and measurement capability, the metrological competence of the Centre and the traceability of calibration results to the national and international standards of the International System of Units (SI). This certificate may not be partially reproduced, except with the prior written permission of the issuing Centre.

I risultati di misura riportati nel presente Certificato sono stati ottenuti applicando le procedure di taratura citate alla pagina seguente, dove sono specificati anche i campioni o gli strumenti che garantiscono la catena di riferibilità del Centro e i rispettivi certificati di taratura in corso di validità. Essi si riferiscono esclusivamente all'oggetto in taratura e sono validi nel momento e nelle condizioni di taratura, salvo diversamente specificato.

The measurement results reported in this Certificate were obtained following the calibration procedures given in the following page, where the reference standards or instruments are indicated which guarantee the traceability chain of the laboratory, and the related calibration certificates in the course of validity are indicated as well. They relate only to the calibrated item and they are valid for the time and conditions of calibration, unless otherwise specified.

Le incertezze di misura dichiarate in questo documento sono state determinate conformemente alla Guida ISO/IEC 98 e al documento EA-4/02. Solitamente sono espresse come incertezza estesa ottenuta moltiplicando l'incertezza tipo per il fattore di copertura k corrispondente ad un livello di fiducia di circa il 95 %. Normalmente tale fattore k vale 2.

The measurement uncertainties stated in this document have been determined according to the ISO/IEC Guide 98 and to EA-4/02. Usually, they have been estimated as expanded uncertainty obtained multiplying the standard uncertainty by the coverage factor k corresponding to a confidence level of about 95%. Normally, this factor k is 2.

Il Responsabile del Centro
Head of the Centre
Pierantonio Benvenuti

CERTIFICATO DI TARATURA LAT 124 23003958
Certificate of Calibration

I risultati di misura riportati nel presente Certificato sono stati ottenuti applicando le seguenti procedure, sviluppate secondo le prescrizioni della Norma EN 61672-3:2006: DHLE – E – 07 rev. 1.

The measurement results reported in this Certificate were obtained following the procedures, developed according to EN 61672-3:2006 standard requirements: DHLE – E – 07 rev. 1.

Incertezze - Uncertainties

Le incertezze di misura dichiarate in questo documento e riportate nella tabella successiva, sono espresse come incertezza estesa ottenuta moltiplicando l'incertezza tipo per il fattore di copertura $k=2$ corrispondente ad un livello di fiducia di circa il 95 %.

The measurement uncertainties stated in this document, shown in the following table, have been estimated as expanded uncertainty obtained multiplying the standard uncertainty by the coverage factor $k=2$ corresponding to a confidence level of about 95%.

| Fonometro <i>Sound level meter</i> | Livello sonoro <i>Sound level</i> /dB | Frequenza <i>Frequency</i> /Hz | Incertezza <i>Uncertainty</i> /dB |
|---|--|---|--|
| Regolazione della sensibilità acustica <i>Adjustment of acoustic sensitivity</i> | 94, 104, 114, 124 | 250, 1000 | 0.20 |
| Verifica con il calibratore acustico associato <i>Test with supplied sound calibrator</i> | 94, 104, 114, 124 | 250, 1000 | 0.15 |
| Risposta in frequenza - <i>Frequency response</i> | 25 ÷ 140 | 31.5 ÷ 16000 | 0.39 ÷ 0.72 * |
| Rumore auto-generato con microfono <i>Self-generated noise with microphone</i> | | - | 2.0 |
| Rumore auto-generato con dispositivo di ingresso per segnali elettrici <i>Self-generated noise with electrical input signal device</i> | - | - | 1.0 |
| Prove elettriche - <i>Electrical tests</i> | 25 ÷ 140 | 31.5 ÷ 16000 | 0.12 ÷ 0.16 ** |
| Calibratori acustici - <i>Sound calibrators</i> | 94 / 114 | 1 000 | 0.11 |

* In funzione della frequenza – *Depending on frequency*

** In funzione della specifica prova – *Depending on actual test*

Campioni di riferimento - Reference standards

La catena di riferibilità ha inizio dai campioni di riferimento, muniti di certificati validi di taratura, elencati nella tabella "Campioni di riferimento".

Traceability is through reference standards, validated by certificates of calibration, listed in the table "Reference Standards".

| Campioni di riferimento <i>Reference standards</i> | Costruttore <i>Manufacturer</i> | Modello <i>Model</i> | Numero di serie <i>Serial number</i> | Certificato Numero <i>Certificate number</i> |
|--|---|--------------------------------|--|--|
| Microfono - <i>Microphone</i> | B&K | 4180 | 2101416 | INRIM 23-0015-01 |
| Pistonfono - <i>Pistonphone</i> | B&K | 4228 | 2163696 | INRIM 23-0015-02 |
| Multimetro - <i>Multimeter</i> | HP | 3458A | 2823A21870 | INRIM 23-0120-01 |

| Campioni di lavoro <i>Working standards</i> | Costruttore <i>Manufacturer</i> | Modello <i>Model</i> | Numero di serie <i>Serial number</i> |
|---|---|--------------------------------|--|
| Calibratore Monofrequenza – <i>Single-frequency calibrator</i> | B&K | 4231 | 2191058 |
| Calibratore Multifrequenza – <i>Multi-frequency calibrator</i> | B&K | 4226 | 2141950 |
| Calibratore Multifrequenza – <i>Multi-frequency calibrator</i> | B&K | 4226 | 1806636 |

CERTIFICATO DI TARATURA LAT 124 23003958
Certificate of Calibration**Strumentazione in taratura - Instruments to be calibrated**

| Strumento Instrument | Costruttore Manufacturer | Modello Model | Numero di serie Serial number |
|--|-----------------------------|------------------|----------------------------------|
| Fonometro - Sound level meter | Delta Ohm S.r.l. | HD2110L | 10020132134 |
| Preamplificatore - Preamplifier | Delta Ohm Srl | HD2110PL | 13027838 |
| Cavo prolunga - Extension cable | - | - | - |
| Microfono - Microphone | MG | MK221 | 34059 |
| Schermo antivento - Windshield | - | - | - |
| Calibratore acustico - Acoustic calibrator | Delta Ohm | HD9101 | 10000977 |

Correzioni in frequenza - Frequency corrections

Per tenere in considerazione la risposta in frequenza in campo libero del microfono, includendo eventuali effetti dovuti alla diffrazione del corpo dello strumento e dello schermo antivento ed all'utilizzo del cavo prolunga, è necessario sommare, all'indicazione del fonometro, delle correzioni in frequenza secondo le specifiche del costruttore. Pertanto nelle seguenti prove:

- 1.1 Regolazione della sensibilità acustica
- 1.2 Verifica con il calibratore acustico associato al fonometro
- 1.3 Risposta in frequenza del fonometro con il microfono
- 2.3 Ponderazioni di frequenza

I livelli riportati nel certificato includono le correzioni fornite nella tabella seguente.

In order to account for the microphone free field response, including possible diffraction effects due to the instrument body and the windshield and to the use of the extension cable, frequency corrections, according to manufacturer specifications, must be summed to the sound level meter indications. Therefore in the following tests:

- 1.1 Adjustment of acoustic sensitivity
- 1.2 Test with sound calibrator supplied with sound level meter
- 1.3 Frequency response of sound level meter with microphone
- 2.3 Frequency weightings

Levels recorded in the certificate include corrections given in the following table.

| Frequenza - Frequency /Hz | Correzioni - Corrections /dB | |
|------------------------------|---|--|
| | Pressione - Campo libero Pressure - Free field | Schermo antivento + Corpo Windshield + Body |
| 31.5 | 0.0 | 0.0 |
| 63 | 0.0 | 0.0 |
| 125 | 0.0 | 0.0 |
| 250 | 0.0 | 0.0 |
| 500 | 0.0 | 0.0 |
| 1000 | 0.0 | 0.0 |
| 2000 | 0.2 | 0.1 |
| 4000 | 1.1 | -0.7 |
| 8000 | 3.3 | -1.0 |
| 12500 | 6.0 | -1.0 |
| 16000 | 8.0 | -0.7 |

I valori delle correzioni riportate in tabella sono fornite dal costruttore del fonometro.

Correction values shown in the table are provided by sound level meter manufacturer.

CERTIFICATO DI TARATURA LAT 124 23003958
Certificate of Calibration

Parametri ambientali
Environmental parameters

Le condizioni ambientali di riferimento sono:

Reference environmental parameters are:

Temperatura / *Temperature* = $(23 \pm 2) ^\circ\text{C}$
Pressione atmosferica / *Static pressure* = $(1013.25 \pm 35) \text{ hPa}$
Umidità relativa / *Relative humidity* = $(50 \pm 10) \% \text{R.H.}$

Lo strumento in taratura è stato mantenuto in condizioni ambientali controllate per almeno 4 ore prima della taratura.

The instrument submitted for test was kept under controlled environmental conditions for at least 4h before calibration.

| Temperatura <i>Temperature</i> /°C | Pressione atmosferica <i>Static Pressure</i> /hPa | Umidità relativa <i>Relative Humidity</i> /%R.H. |
|--|---|--|
| 23.2 | 1004 | 53.9 |

1.0 PROVE CON SEGNALI ACUSTICI - TESTS
WITH ACOUSTIC SIGNALS

Le misure acustiche sono state realizzate in accoppiatore chiuso applicando le correzioni per il campo acustico dichiarate dal costruttore.

Tests with acoustic signals were carried out in a closed acoustic coupler taking into account the sound field corrections provided by the sound level meter manufacturer.

Il campo di misura principale è: **22 dB ÷ 127 dB**

The reference level range is:

Il livello di riferimento per la messa in punto è: **94 dB**

The reference level for calibration is:

La frequenza di riferimento è: **1000Hz**

The reference frequency is:

1.1 Regolazione della sensibilità acustica - Adjustment
of acoustic sensitivity

Si esegue la messa in punto del fonometro in ponderazione Z, secondo le indicazioni del costruttore, mediante l'applicazione del livello di pressione sonora di riferimento, generato dal calibratore campione B&K 4226.

The adjustment of sound level meter acoustic sensitivity, with frequency weighting Z, is performed, according to manufacturer specifications, applying the reference sound pressure level, generated by reference standard acoustic calibrator B&K 4226.

| SPL | | | Correzione <i>Correction</i> |
|-----------------------------|---|--|---------------------------------|
| Applicato <i>Applied</i> | Prima della messa in punto <i>Before adjustment</i> | Dopo la messa in punto <i>After adjustment</i> | |
| /dB | | | |
| 94.0 | 94.6 | 94.0 | 0.0 |

1.2 Verifica con il calibratore acustico associato al
fonometro - Test with sound calibrator supplied with
the sound level meter

Si verifica con il fonometro in ponderazione Z, il livello di pressione generato dal calibratore in dotazione.

The sound level of the supplied acoustic calibrator is checked by the sound level meter with frequency weighting Z.

| SPL | | Correzione <i>Correction</i> | Incertezza <i>Uncertainty</i> |
|----------------------------|-----------------------------|---------------------------------|----------------------------------|
| Nominale <i>Nominal</i> | Misurato <i>Measured</i> | | |
| /dB | | | |
| 94.1 | 94.0 | 0.0 | 0.15 |
| 114.0 | 113.9 | | |

1.3 Risposta in frequenza del fonometro con il
microfono - Frequency response of sound level
meter with microphone

Si verifica la risposta in frequenza del fonometro e del microfono in ponderazione C, nell'intervallo di frequenza 31.5 Hz ÷ 16000 Hz, a passi di ottava incluso il punto a 12500 Hz. A tale scopo si utilizza il calibratore multifrequenza B&K 4226, campione di lavoro.

The frequency response of the sound level meter with microphone is measured, with weighting C, in the frequency range 31.5 Hz ÷ 16000 Hz, at octave steps including the 12500 Hz value. For this purpose the working standard multi-frequency acoustic calibrator B&K 4226 is used.

| Frequenza <i>Frequency</i> | ΔSPL | Incertezza <i>Uncertainty</i> | Cl. 1 Tol. |
|-------------------------------|------|----------------------------------|--------------|
| /Hz | /dB | | |
| 31.5 | 0.4 | 0.39 | ± 2.0 |
| 63 | 0.2 | | ± 1.5 |
| 125 | 0.1 | | ± 1.4 |
| 250 | 0.1 | | |
| 500 | 0.1 | ± 1.1 | |
| 1000 | 0.0 | | |
| 2000 | 0.0 | ± 1.6 | |
| 4000 | -0.8 | | |
| 8000 | -1.2 | 0.69 | + 2.1 ; -3.1 |
| 12500 | -1.9 | 0.72 | + 3.0 ; -6.0 |
| 16000 | -0.8 | | + 3.5 ; -17 |

CERTIFICATO DI TARATURA LAT 124 23003958
Certificate of Calibration

1.4 Rumore autogenerato - Self-generated noise

Si misura il minimo livello sonoro equivalente (Leq) ponderato A in una cabina insonorizzata, applicando la correzione associata al rumore di fondo ambientale.

The minimum equivalent sound level (Leq) is measured in a soundproof box, applying the correction resulting from the environmental noise.

| Rumore di fondo Background noise | Leq | Leq corretto Corrected Leq | Incertezza Uncertainty |
|-------------------------------------|------|-------------------------------|---------------------------|
| /dBA | | | |
| 15.0 | 19.2 | 17.1 | 2.0 |

2.0 PROVE CON SEGNALI ELETTRICI - TESTS
WITH ELECTRICAL SIGNALS

Le misure elettriche sono state realizzate sostituendo il microfono del fonometro con un dispositivo per l'ingresso di segnali elettrici, secondo le specifiche del costruttore.

Salvo diversa indicazione le prove sono state effettuate nel campo misure principale indicato dal costruttore.

Electrical measurements were performed replacing the sound level meter microphone with an electrical input signal device, according to manufacturer specifications.

Unless otherwise specified tests were performed in the reference level range.

2.1 Rumore autogenerato - Self-generated noise

I valori del livello sonoro equivalente nel campo misure di massima sensibilità, riportati nella tabella seguente per le ponderazioni di frequenza del fonometro, sono stati ottenuti terminando il dispositivo di ingresso per segnali elettrici come specificato nel manuale d'uso.

Sound equivalent levels in the maximum sensitivity level range, shown in the following table for the sound level meter frequency weightings, were obtained terminating the electrical input signal device as specified in the instruction manual.

| Ponderazioni di frequenza Frequency weightings | Leq | Incertezza Uncertainty |
|---|------|---------------------------|
| /dB | | |
| Z | 22.9 | 1.0 |
| A | 16.4 | |
| C | 19.7 | |

2.2 Indicatore di sovraccarico - Overload detector

La verifica dell'indicatore di sovraccarico viene eseguita, nel campo misure di minore sensibilità, confrontando la risposta del fonometro a singoli semi-cicli, positivi e negativi, alla frequenza di 4 kHz e di ampiezza tale da attivare l'indicazione di sovraccarico. La differenza delle ampiezze, aumentata dell'incertezza di misura, deve risultare inferiore ai limiti di tolleranza specificati.

The overload detector is tested on the least-sensitive level range with positive and negative one-half cycle sinusoidal

Lo Sperimentatore
The operator
Bicciato Bernardino

signals at a frequency of 4kHz. The difference between the input levels producing the first indication of overload, extended by the expanded uncertainty shall not exceed the tolerance limit.

| Livello di ingresso Input level /dBV | Ciclo Cycle | Differenza Difference | Incertezza Uncertainty | Cl. 1 tol. |
|--|----------------|--------------------------|---------------------------|------------|
| 20.68 | Pos | 0.0 | 0.17 | ±1.8 |
| 20.68 | Neg | | | |

2.3 Ponderazioni in frequenza - Frequency weightings

Le risposte in frequenza delle ponderazioni in dotazione al fonometro, sono state verificate applicando un segnale di 45 dB inferiore al limite superiore del campo di misura principale ad 1kHz, quindi misurando la risposta in frequenza nell'intervallo 31.5 Hz +16000 Hz, a passi di ottava incluso il punto a 12500 Hz, compensando il livello di ingresso per l'attenuazione nominale della ponderazione.

Frequency responses for sound level meter supplied weightings, were verified applying an input signal level 45 dB lower than the upper limit of the reference level range at 1 kHz, and measuring the frequency response in the range 31.5 Hz +16000 Hz, at octave steps including the 12500 Hz value, compensating the input level for the weighting nominal attenuation.

| Freq. /Hz | Risposta in frequenza Frequency response | | | Incertezza Uncertainty | Cl. 1 Tol. |
|--------------|---|------|------|---------------------------|--------------|
| | A | C | Z | | |
| /dB | | | | | |
| 31.5 | 0.1 | 0.0 | -0.6 | 0.15 | ±2.0 |
| 63 | 0.2 | 0.0 | -0.1 | | ±1.5 |
| 125 | 0.0 | 0.0 | 0.0 | | ±1.4 |
| 250 | 0.0 | -0.1 | -0.1 | | |
| 500 | 0.0 | 0.0 | 0.0 | | ±1.1 |
| 1000 | 0.0 | 0.0 | 0.0 | | |
| 2000 | -0.1 | 0.0 | -0.1 | | ±1.6 |
| 4000 | 0.0 | 0.1 | -0.1 | | |
| 8000 | -0.1 | 0.0 | -0.1 | | +2.1 ; -3.1 |
| 12500 | -0.2 | -0.2 | -0.1 | | + 3.0 ; -6.0 |
| 16000 | 0.0 | 0.1 | -0.1 | +3.5 ; -17 | |

Il Responsabile del Centro
Head of the Centre
Pierantonio Benvenuti

CERTIFICATO DI TARATURA LAT 124 23003958

Certificate of Calibration

2.4 Linearità del campo di misura principale - Reference level range linearity

La verifica della linearità di livello del fonometro nel campo di misura principale è stata effettuata con ponderazione A e frequenza del segnale in ingresso pari a 8 kHz. Il livello di partenza **94.0 dB**, specificato nel manuale d'uso, è stato ottenuto con un livello di ingresso pari a **51.67 mV**.

*The sound level meter level linearity on the reference level range, with frequency weighting A, was verified at 8kHz input signal frequency. The test starting point **94.0 dB**, specified in the instruction manual, was obtained with an input signal level equal to **51.67 mV**.*

| Leq | ΔLeq | Incertezza Uncertainty | Cl. 1 tol. |
|-------|------|---------------------------|------------|
| /dBA | | | /dB |
| 94.0 | 0.0 | 0.12 | ± 1.1 |
| 127.1 | 0.1 | 0.12 | |
| 126.1 | 0.1 | | |
| 125.1 | 0.1 | | |
| 124.1 | 0.1 | | |
| 119.0 | 0.0 | | |
| 114.0 | 0.0 | | |
| 109.0 | 0.0 | | |
| 104.0 | 0.0 | | |
| 99.0 | 0.0 | | |
| 94.0 | 0.0 | | |
| 89.0 | 0.0 | | |
| 84.0 | 0.0 | | |
| 79.0 | 0.0 | | |
| 74.0 | 0.0 | | |
| 69.0 | 0.0 | | |
| 64.0 | 0.0 | | |
| 59.0 | 0.0 | | |
| 54.0 | 0.0 | | |
| 49.0 | 0.0 | | |
| 44.0 | 0.0 | | |
| 39.0 | 0.0 | | |
| 34.0 | 0.0 | | |
| 29.2 | 0.2 | | |
| 28.2 | 0.2 | | |
| 27.3 | 0.3 | | |
| 26.4 | 0.4 | | |
| 25.5 | 0.5 | | |
| 24.6 | 0.6 | | |

2.5 Linearità dei campi di misura - Linearity of level ranges

Si verifica la linearità dei campi misura con ponderazione di frequenza A, con l'esclusione del campo principale, applicando un segnale in ingresso a 1kHz al livello di riferimento **94.0dB**.

*The linearity of level ranges with frequency weighting A, excluding the reference level range, applying a 1kHz input signal at the reference level **94.0 dB**.*

| Campo di misura Level range | ΔLeq | Incertezza Uncertainty | Cl. 1 tol. |
|--------------------------------|------|---------------------------|------------|
| /dBA | | | /dB |
| 32+ 137 | 0.0 | 0.12 | ± 1.1 |

I campi misura vengono inoltre verificati in ponderazione A applicando un segnale in ingresso alla frequenza di 1 kHz di ampiezza corrispondente al limite superiore del campo misure diminuito di 5dB.

Besides level ranges were tested with frequency weighting A applying a 1kHz input signal at a level 5dB lower than the upper limit of the level range.

| Campo di misura Level range | ΔLeq | Incertezza Uncertainty | Cl. 1 tol. |
|--------------------------------|------|---------------------------|------------|
| /dBA | | | /dB |
| 32+ 137 | 0.0 | 0.12 | ± 1.1 |
| 22+ 127 | 0.0 | | |

2.6 Ponderazioni di frequenza e temporali a 1kHz - Frequency and time weightings at 1kHz

Si verificano le indicazioni del fonometro con ponderazioni di frequenza C e Z in risposta ad un segnale sinusoidale a 1kHz di ampiezza tale da fornire una indicazione di livello sonoro ponderato A con costante FAST pari al livello di riferimento **94dB**.

*Sound level meter indications for frequency weightings C and Z are checked with a 1kHz sinusoidal input signal that yields an indication of the reference sound level **94dB** with frequency weighting A and time constant FAST.*

| Ponderazione in frequenza Frequency weighting ΔSPL FAST | | | Incertezza Uncertainty | Cl. 1 tol. |
|---|-----|-----|---------------------------|------------|
| A | C | Z | | |
| /dB | | | 0.15 | ± 0.4 |
| 0.0 | 0.0 | 0.0 | | |

CERTIFICATO DI TARATURA LAT 124 23003958
Certificate of Calibration

Si verificano inoltre le indicazioni del fonometro, in risposta al medesimo segnale, con le diverse ponderazioni temporali e nella misura del livello equivalente.

Besides, sound level meter indications for supplied time weightings are checked with the same input signal.

| Ponderazione temporale Time weighting ΔL | | | Incertezza Uncertainty | Cl. 1 tol. |
|--|------|-----|---------------------------|------------|
| FAST | SLOW | Leq | | |
| /dB | | | | |
| 0.0 | 0.1 | 0.0 | 0.15 | ± 0.3 |

2.7 Risposta ai treni d'onda - Toneburst response

Si verifica la risposta del fonometro in ponderazione A ai treni d'onda con le diverse ponderazioni temporali in dotazione e nella misura del livello di esposizione sonora. Il livello del segnale in ingresso, ricavato da un segnale sinusoidale continuo alla frequenza di 4 kHz, viene determinato in modo da fornire un'indicazione di 3dB inferiore rispetto al limite superiore del campo misure. La durata del treno d'onda dipende dalla costante di tempo in esame.

Sound level meter response to tonebursts is tested with frequency weighting A on the reference level range for the supplied time weightings and the sound exposure level. The level of the input signal, extracted from a 4kHz steady sinusoidal signal, is adjusted to display a level 3dB lower than the upper limit of the linearity range. The duration of the toneburst depends on the time weighting under test.

| Costante di tempo Time weighting | Durata Duration /ms | ΔSPL | Incertezza Uncertainty | Cl. 1 tol. |
|-------------------------------------|---------------------------|--------------|---------------------------|---------------|
| | | /dB | | |
| FAST MAX | 200 | 0.0 | 0.19 | ± 0.8 |
| | 2 | -0.1 | | + 1.3 ; - 1.8 |
| | 0.25 | -0.3 | | + 1.3 ; - 3.3 |
| SLOW MAX | 200 | -0.2 | 0.19 | ± 0.8 |
| | 2 | -0.3 | | + 1.3 ; - 3.3 |
| SEL | 200 | 0.0 | 0.19 | ± 0.8 |
| | 2 | 0.0 | | + 1.3 ; - 1.8 |
| | 0.25 | -0.2 | | + 1.3 ; - 3.3 |

Nota: Il separatore decimale usato in questo documento è il punto.

Note: Throughout this document the decimal point is indicated by a dot.

**2.8 Risposta ai treni d'onda con costante IMPULSE -
Toneburst response for IMPULSE time weighting**

Si verifica la risposta del fonometro ai treni d'onda in ponderazione A con costante IMPULSE. Il livello del segnale in ingresso, ricavato da un segnale sinusoidale continuo alla frequenza di 4 kHz, viene determinato in modo da fornire un'indicazione pari al limite superiore del campo misure.

Sound level meter response to tonebursts is tested with frequency weighting A and time weighting IMPULSE on the reference level range. The level of the input signal, extracted from a 4kHz steady sinusoidal signal, is adjusted to display the upper limit of the linearity range.

| Costante di tempo Time weighting | Durata Duration /ms | ΔSPL | Incertezza Uncertainty | Cl. 1 tol. |
|-------------------------------------|---------------------------|--------------|---------------------------|------------|
| | | /dB | | |
| IMPULSE MAX | 20 | -0.3 | 0.19 | ± 1.8 |
| | 5 | -0.4 | | ± 2.3 |
| | 2 | -0.4 | | |

2.9 Rivelatore di picco ponderato C - Peak C sound level

La verifica dell'indicazione del livello sonoro di picco ponderato C viene effettuata nel campo misure di minima sensibilità con segnali di ingresso sinusoidali sia con singoli cicli ad 8kHz che con semi-cicli, positivi e negativi a 500Hz. Il livello del segnale in ingresso, ricavato da un segnale sinusoidale continuo, viene determinato in modo da fornire un'indicazione di 8dB inferiore rispetto al limite superiore del campo misure con ponderazione C e costante di tempo FAST.

The test of indication of C weighted peak sound level is performed on the least-sensitive level range with 8kHz single cycle and 500Hz half-cycle, positive and negative, sinusoidal input signals. The level of the input, extracted from a steady sinusoidal signal, is adjusted to display a level 8db lower than the upper limit of the linearity range with frequency weighting C and time weighting FAST.

| Frequenza Frequency /Hz | Ciclo Cycle | ΔSPL | Incertezza Uncertainty | Cl. 1 tol. |
|-------------------------------|----------------|--------------|---------------------------|------------|
| | | /dB | | |
| 8000 | Singolo | 0.1 | 0.17 | ± 2.4 |
| 500 | ½ Positivo | -0.2 | | ± 1.4 |
| 500 | ½ Negativo | -0.2 | | |



Member of GHM GROUP

Delta OHM S.r.l. a socio unico

Via Marconi, 5
35030 Caselle di Selvazzano (PD)
Tel. 0039-0498977150
Fax 0039-049635596
e-mail: info@deltaohm.com
Web Site: www.deltaohm.com

Centro di Taratura LAT N° 124
Calibration Centre



Laboratorio Accreditato
di Taratura



LAT N° 124

Laboratorio Misure di Elettroacustica
Electroacoustic Measurement Laboratory

Pagina 8 di 8
Page 8 of 8

CERTIFICATO DI TARATURA LAT 124 23003958
Certificate of Calibration

Il fonometro sottoposto alle prove ha superato con esito positivo le prove periodiche della classe 1 della IEC 61672-3:2006, per le condizioni ambientali nelle quali esse sono state eseguite. Poiché è disponibile la prova pubblica, da parte di un'organizzazione di prova indipendente responsabile dell'approvazione dei risultati delle prove di valutazione del modello eseguite secondo la IEC 61672-2:2003, per dimostrare che il modello di fonometro è risultato completamente conforme alle prescrizioni della IEC 61672-1:2002, **IL FONOMETRO SOTTOPOSTO ALLE PROVE È CONFORME ALLE PRESCRIZIONI DELLA CLASSE 1 DELLA IEC 61672-1:2002.**

*The Sound Level Meter submitted for testing has successfully completed the class 1 periodic tests of IEC 61672-3:2006, for the environmental conditions under which the tests were performed. As public evidence was available, from an independent testing organization responsible for approving the results of pattern evaluation tests performed in accordance with IEC 61672-2:2003, to demonstrate that the model of sound level meter fully conformed to the requirements in IEC 61672-1:2002, **THE SOUND LEVEL METER SUBMITTED FOR TESTING CONFORMS TO THE CLASS 1 REQUIREMENTS OF IEC 61672-1:2002.***

Lo Sperimentatore
The operator
Bicciato Bernardino

Il Responsabile del Centro
Head of the Centre
Pierantonio Benvenuti

CERTIFICATO DI TARATURA LAT 124 23003959
Certificate of Calibration

- data di emissione
date of issue 2023-09-25

- cliente
customer TORANN S.A.S DI ANNICCHIARICO
VIALE LUIGI STURZO 31 - 70125 BARI (BA)

- destinatario
receiver STUDIO TECNICO CARONE ING. ROCCO
VIA DAUNIA, 33 - 70126 BARI (BA)

Il presente certificato di taratura è emesso in base all'accreditamento LAT N° 124 rilasciato in accordo ai decreti attuativi della legge n. 273/1991 che ha istituito il Sistema Nazionale di Taratura (SNT). ACCREDIA attesta le capacità di misura e di taratura, le competenze metrologiche del Centro e la riferibilità delle tarature eseguite ai campioni nazionali e internazionali delle unità di misura del Sistema Internazionale delle Unità (SI). Questo certificato non può essere riprodotto in modo parziale, salvo espressa autorizzazione scritta da parte del Centro.

Si riferisce a*Referring to*

- oggetto
item Filtri acustici

- costruttore
manufacturer Delta Ohm S.r.l.

- modello
model HD2110L

- matricola
serial number 10020132134

- data delle misure
date of measurements 2023/9/19

- registro di laboratorio
laboratory reference 46412

This certificate of calibration is issued in compliance with the accreditation LAT N° 124 granted according to decrees connected with Italian law No. 273/1991 which has established the National Calibration System. ACCREDIA attests the calibration and measurement capability, the metrological competence of the Centre and the traceability of calibration results to the national and international standards of the International System of Units (SI). This certificate may not be partially reproduced, except with the prior written permission of the issuing Centre.

I risultati di misura riportati nel presente Certificato sono stati ottenuti applicando le procedure di taratura citate alla pagina seguente, dove sono specificati anche i campioni o gli strumenti che garantiscono la catena di riferibilità del Centro e i rispettivi certificati di taratura in corso di validità. Essi si riferiscono esclusivamente all'oggetto in taratura e sono validi nel momento e nelle condizioni di taratura, salvo diversamente specificato.

The measurement results reported in this Certificate were obtained following the calibration procedures given in the following page, where the reference standards or instruments are indicated which guarantee the traceability chain of the laboratory, and the related calibration certificates in the course of validity are indicated as well. They relate only to the calibrated item and they are valid for the time and conditions of calibration, unless otherwise specified.

Le incertezze di misura dichiarate in questo documento sono state determinate conformemente alla Guida ISO/IEC 98 e al documento EA-4/02. Solitamente sono espresse come incertezza estesa ottenuta moltiplicando l'incertezza tipo per il fattore di copertura k corrispondente ad un livello di fiducia di circa il 95 %. Normalmente tale fattore k vale 2.

The measurement uncertainties stated in this document have been determined according to the ISO/IEC Guide 98 and to EA-4/02. Usually, they have been estimated as expanded uncertainty obtained multiplying the standard uncertainty by the coverage factor k corresponding to a confidence level of about 95%. Normally, this factor k is 2.

Il Responsabile del Centro
Head of the Centre

Pierantonio Benvenuti

CERTIFICATO DI TARATURA LAT 124 23003959
Certificate of Calibration

I risultati di misura riportati nel presente Certificato sono stati ottenuti applicando le procedure N. DHLE – E – 06 rev. 2
The measurement results reported in this Certificate were obtained following procedures No.

Riferimenti - References

La norma di riferimento è la IEC 61260:1995 "Electroacoustics – Octave-band and fractional-octave-band filters".
The reference standard is IEC 61260:1995 "Electroacoustics – Octave-band and fractional-octave-band filters".

Incertezze - Uncertainties

Le incertezze di misura dichiarate in questo documento e riportate nella tabella successiva, sono espresse come incertezza estesa ottenuta moltiplicando l'incertezza tipo per il fattore di copertura $k=2$ corrispondente ad un livello di fiducia di circa il 95 %.
The measurement uncertainties stated in this document, shown in the following table, have been estimated as expanded uncertainty obtained multiplying the standard uncertainty by the coverage factor $k=2$ corresponding to a confidence level of about 95%.

| Ordine del banco di filtri Order of filter set | Frequenze centrali Central frequencies | Incertezza Uncertainty /dB |
|---|---|----------------------------------|
| Ottava - Octave | 31.5 Hz ÷ 16 kHz | 0.1 ÷ 0.80 |
| Terzo d'ottava - Third octave | 20 Hz ÷ 20 kHz | 0.1 ÷ 0.80 |

Campioni di riferimento - Reference standards

| Campioni di Riferimento Reference Standards | Costruttore Manufacturer | Modello Model | Numero di serie Serial number | Certificato Numero Certificate number |
|--|-----------------------------|------------------|----------------------------------|--|
| Multimetro - Multimeter | HP | 3458A | 2823A21870 | INRIM 23-0120-01 |

Strumentazione in taratura - Instruments to be calibrated

| Costruttore Manufacturer | Modello Model | Ordine Order | Classe Class | Numero di serie Serial number |
|-----------------------------|------------------|-----------------|-----------------|----------------------------------|
| Delta Ohm S.r.l. | HD2110L | 3 | 1 | 10020132134 |

Parametri ambientali - Environmental parameters

I parametri ambientali di riferimento sono:
Temperatura = (23 ± 2) °C, Umidità relativa = (50 ± 10) %U.R.
Lo strumento in taratura è stato mantenuto in laboratorio, in condizioni ambientali controllate, per almeno 4 ore prima della taratura.

Reference environmental parameters are:

Temperature = (23 ± 2) °C, Relative humidity = (50 ± 10) %R.H.

The instrument submitted for test was kept in the laboratory, under controlled environmental conditions, for at least 4h before calibration.

| Temperatura Temperature | Umidità relativa Relative Humidity |
|----------------------------|---------------------------------------|
| /°C | /%R.H. |
| 23.1 | 51.7 |

CERTIFICATO DI TARATURA LAT 124 23003959
Certificate of Calibration

RISULTATI DELLE PROVE - TEST RESULTS

La risposta del banco di filtri è stata rilevata utilizzando il rivelatore di valore efficace del fonometro. Il segnale di ingresso è stato collegato al fonometro sostituendo il microfono con un adattatore capacitivo di impedenza elettrica equivalente, secondo le istruzioni del costruttore.

The filter response was measured using the sound level meter root mean square meter. The test input signal was connected replacing the microphone with an equivalent impedance adaptor, according to manufacturer instructions.

Messa in punto - Adjustment

Le prove sono state eseguite dopo avere messo in punto il fonometro al livello di pressione sonora di riferimento:

Tests were performed after adjusting the filter set at the reference level:

94 dB

nel campo di misura principale:

in the reference level range:

27 dB + 127 dB.

Attenuazione relativa – Relative attenuation

L'attenuazione relativa dei filtri è stata verificata applicando un segnale in ingresso di ampiezza pari al fondo scala del campo principale diminuito di 1dB, e misurando le risposte dei filtri variando la frequenza del segnale di ingresso secondo le specifiche della norma di riferimento.

Filter relative attenuation was verified applying an input signal level 1dB lower than the upper limit of the reference level range and measuring filter responses changing the input signal frequency according to the reference standard specifications.

| Freq. /Hz | 20Hz /dB | Freq. /Hz | 25Hz /dB |
|-----------|----------|-----------|----------|
| 3.6 | 75.4 | 4.6 | 75.2 |
| 6.4 | 64.1 | 8.1 | 71.3 |
| 13.9 | 33.0 | 17.5 | 45.8 |
| 15.6 | 15.4 | 19.7 | 20.7 |
| 17.5 | 2.6 | 22.1 | 2.2 |
| 18.1 | 1.3 | 22.8 | 0.9 |
| 18.6 | 0.5 | 23.5 | 0.3 |
| 19.2 | 0.1 | 24.2 | 0.0 |
| 19.7 | 0.0 | 24.8 | 0.0 |
| 20.2 | 0.1 | 25.5 | 0.1 |
| 20.8 | 0.5 | 26.2 | 0.3 |
| 21.4 | 1.3 | 27.0 | 1.1 |
| 22.1 | 2.7 | 27.8 | 2.5 |
| 24.8 | 17.4 | 31.2 | 21.2 |
| 27.8 | 50.2 | 35.1 | 52.2 |
| 60.4 | 92.8 | 76.1 | 94.1 |
| 107.0 | 108.5 | 134.8 | 109.9 |

| Freq. /Hz | 31.5Hz /dB | Freq. /Hz | 40Hz /dB | Freq. /Hz | 50Hz /dB |
|-----------|------------|-----------|----------|-----------|----------|
| 5.8 | 80.1 | 7.2 | 82.5 | 9.1 | 87.9 |
| 10.2 | 69.5 | 12.8 | 76.5 | 16.2 | 80.7 |
| 22.1 | 46.2 | 27.8 | 53.3 | 35.1 | 56.9 |
| 24.8 | 17.9 | 31.2 | 28.4 | 39.4 | 39.8 |
| 27.8 | 2.4 | 35.1 | 2.4 | 44.2 | 2.7 |
| 28.7 | 1.0 | 36.2 | 0.9 | 45.6 | 0.8 |
| 29.6 | 0.3 | 37.3 | 0.3 | 47.0 | 0.2 |
| 30.4 | 0.1 | 38.3 | 0.1 | 48.3 | 0.0 |
| 31.3 | 0.0 | 39.4 | 0.0 | 49.6 | 0.0 |
| 32.1 | 0.0 | 40.4 | 0.1 | 50.9 | 0.0 |
| 33.0 | 0.2 | 41.6 | 0.3 | 52.4 | 0.2 |
| 34.0 | 0.9 | 42.8 | 0.9 | 54.0 | 0.9 |
| 35.1 | 2.7 | 44.2 | 2.5 | 55.7 | 2.9 |
| 39.4 | 38.2 | 49.6 | 40.1 | 62.5 | 40.2 |
| 44.2 | 58.5 | 55.7 | 60.9 | 70.2 | 63.8 |
| 95.9 | 97.9 | 120.9 | 104.1 | 152.3 | 100.4 |
| 169.8 | 106.1 | 214.0 | 109.0 | 269.6 | 100.4 |

| Freq. /Hz | 63Hz /dB | Freq. /Hz | 80Hz /dB | Freq. /Hz | 100Hz /dB |
|-----------|----------|-----------|----------|-----------|-----------|
| 11.5 | 89.1 | 14.5 | 91.8 | 18.3 | 96.2 |
| 20.4 | 84.4 | 25.7 | 91.0 | 32.3 | 96.8 |
| 44.2 | 58.5 | 55.7 | 63.9 | 70.2 | 69.4 |
| 49.6 | 42.3 | 62.5 | 41.4 | 78.7 | 53.1 |
| 55.7 | 3.0 | 70.2 | 3.1 | 88.4 | 3.0 |
| 57.5 | 0.9 | 72.4 | 0.9 | 91.2 | 0.7 |
| 59.2 | 0.3 | 74.6 | 0.2 | 94.0 | 0.1 |
| 60.9 | 0.0 | 76.7 | 0.1 | 96.6 | 0.1 |
| 62.5 | 0.0 | 78.7 | 0.0 | 99.2 | 0.0 |
| 64.2 | 0.0 | 80.9 | 0.0 | 101.9 | 0.0 |
| 66.0 | 0.2 | 83.2 | 0.1 | 104.8 | 0.2 |
| 68.0 | 0.9 | 85.7 | 0.7 | 107.9 | 0.7 |
| 70.2 | 3.0 | 88.4 | 3.1 | 111.4 | 3.1 |
| 78.7 | 45.2 | 99.2 | 52.1 | 125.0 | 57.1 |
| 88.4 | 70.9 | 111.4 | 74.2 | 140.3 | 79.9 |
| 191.8 | 107.2 | 241.7 | 106.4 | 304.5 | 103.9 |
| 339.7 | 112.5 | 428.0 | 111.6 | 539.2 | 107.0 |

CERTIFICATO DI TARATURA LAT 124 23003959
Certificate of Calibration

| Freq. /Hz | 125Hz /dB | Freq. /Hz | 160Hz /dB | Freq. /Hz | 200Hz /dB |
|-----------|-----------|-----------|-----------|-----------|-----------|
| 23.0 | 100.2 | 29.0 | 95.6 | 36.5 | 97.6 |
| 40.7 | 98.4 | 51.3 | 97.1 | 64.6 | 95.5 |
| 88.4 | 73.2 | 111.4 | 78.5 | 140.3 | 84.9 |
| 99.2 | 55.1 | 125.0 | 56.2 | 157.5 | 62.3 |
| 111.4 | 3.0 | 140.3 | 3.2 | 176.8 | 3.2 |
| 114.9 | 0.7 | 144.8 | 0.7 | 182.4 | 0.7 |
| 118.4 | 0.2 | 149.1 | 0.3 | 187.9 | 0.1 |
| 121.7 | 0.0 | 153.4 | 0.1 | 193.3 | 0.0 |
| 125.0 | 0.0 | 157.5 | 0.0 | 198.4 | 0.0 |
| 128.3 | 0.1 | 161.7 | 0.1 | 203.7 | 0.0 |
| 132.0 | 0.1 | 166.3 | 0.2 | 209.5 | 0.1 |
| 136.0 | 0.6 | 171.3 | 0.7 | 215.8 | 0.6 |
| 140.3 | 3.1 | 176.8 | 3.2 | 222.7 | 3.1 |
| 157.5 | 61.3 | 198.4 | 65.8 | 250.0 | 69.8 |
| 176.8 | 88.4 | 222.7 | 89.7 | 280.6 | 93.0 |
| 383.7 | 110.1 | 483.4 | 103.9 | 609.1 | 108.2 |
| 679.3 | 108.3 | 855.9 | 103.9 | 1078.4 | 106.8 |

| Freq. /Hz | 1kHz /dB | Freq. /Hz | 1.25kHz /dB | Freq. /Hz | 1.6kHz /dB |
|-----------|----------|-----------|-------------|-----------|------------|
| 184.0 | 86.9 | 231.8 | 89.2 | 292.1 | 91.2 |
| 325.8 | 82.1 | 410.5 | 85.1 | 517.1 | 86.9 |
| 707.1 | 73.4 | 890.9 | 78.5 | 1122.5 | 85.0 |
| 793.7 | 55.2 | 1000.0 | 56.0 | 1259.9 | 62.5 |
| 890.9 | 3.2 | 1122.5 | 3.1 | 1414.2 | 3.2 |
| 919.3 | 0.8 | 1158.3 | 0.6 | 1459.3 | 0.7 |
| 947.0 | 0.2 | 1193.2 | 0.1 | 1503.3 | 0.2 |
| 973.9 | 0.1 | 1227.1 | 0.0 | 1546.0 | 0.1 |
| 1000.0 | 0.0 | 1259.9 | 0.0 | 1587.4 | 0.0 |
| 1026.8 | 0.0 | 1293.6 | 0.0 | 1629.9 | 0.1 |
| 1055.9 | 0.2 | 1330.4 | 0.2 | 1676.2 | 0.3 |
| 1087.8 | 0.7 | 1370.5 | 0.6 | 1726.7 | 0.7 |
| 1122.5 | 3.2 | 1414.2 | 3.1 | 1781.8 | 3.3 |
| 1259.9 | 61.5 | 1587.4 | 65.6 | 2000.0 | 69.8 |
| 1414.2 | 88.4 | 1781.8 | 89.6 | 2244.9 | 93.1 |
| 3069.6 | 103.9 | 3867.4 | 103.4 | 4872.6 | 102.4 |
| 5434.7 | 103.8 | 6847.3 | 102.9 | 8627.1 | 102.1 |

| Freq. /Hz | 250Hz /dB | Freq. /Hz | 315Hz /dB | Freq. /Hz | 400Hz /dB |
|-----------|-----------|-----------|-----------|-----------|-----------|
| 46.0 | 95.3 | 58.0 | 89.8 | 73.0 | 91.5 |
| 81.4 | 92.4 | 102.6 | 82.0 | 129.3 | 82.8 |
| 176.8 | 89.1 | 222.7 | 53.7 | 280.6 | 57.2 |
| 198.4 | 66.3 | 250.0 | 28.5 | 315.0 | 40.0 |
| 222.7 | 3.1 | 280.6 | 2.5 | 353.6 | 2.7 |
| 229.8 | 0.6 | 289.6 | 1.0 | 364.8 | 0.8 |
| 236.8 | 0.1 | 298.3 | 0.4 | 375.8 | 0.2 |
| 243.5 | 0.0 | 306.8 | 0.1 | 386.5 | 0.0 |
| 250.0 | 0.0 | 315.0 | 0.0 | 396.9 | 0.0 |
| 256.7 | 0.1 | 323.4 | 0.0 | 407.5 | 0.0 |
| 264.0 | 0.1 | 332.6 | 0.2 | 419.1 | 0.2 |
| 271.9 | 0.7 | 342.6 | 0.8 | 431.7 | 0.9 |
| 280.6 | 3.3 | 353.6 | 2.4 | 445.4 | 3.0 |
| 315.0 | 80.5 | 396.8 | 40.0 | 500.0 | 40.4 |
| 353.6 | 107.4 | 445.4 | 60.8 | 561.2 | 63.9 |
| 767.4 | 107.3 | 966.8 | 104.2 | 1218.2 | 103.8 |
| 1358.7 | 107.2 | 1711.8 | 106.5 | 2156.8 | 105.3 |

| Freq. /Hz | 2kHz /dB | Freq. /Hz | 2.5kHz /dB | Freq. /Hz | 3.15kHz /dB |
|-----------|----------|-----------|------------|-----------|-------------|
| 368.0 | 91.7 | 463.7 | 88.7 | 584.2 | 90.8 |
| 651.6 | 87.5 | 820.9 | 81.5 | 1034.3 | 83.0 |
| 1414.2 | 89.1 | 1781.8 | 53.7 | 2244.9 | 57.2 |
| 1587.4 | 66.3 | 2000.0 | 28.5 | 2519.8 | 40.1 |
| 1781.8 | 3.2 | 2244.9 | 2.4 | 2828.4 | 2.8 |
| 1838.6 | 0.7 | 2316.5 | 0.9 | 2918.7 | 0.9 |
| 1894.0 | 0.1 | 2386.3 | 0.3 | 3006.6 | 0.3 |
| 1947.9 | 0.0 | 2454.2 | 0.1 | 3092.1 | 0.0 |
| 2000.0 | 0.0 | 2519.8 | 0.0 | 3174.8 | 0.0 |
| 2053.5 | 0.1 | 2587.3 | 0.0 | 3259.8 | 0.1 |
| 2111.9 | 0.2 | 2660.8 | 0.2 | 3352.4 | 0.3 |
| 2175.5 | 0.7 | 2741.0 | 0.8 | 3453.4 | 0.9 |
| 2244.9 | 3.3 | 2828.4 | 2.4 | 3563.6 | 3.0 |
| 2519.8 | 80.7 | 3174.8 | 39.9 | 4000.0 | 40.5 |
| 2828.4 | 101.2 | 3563.6 | 60.8 | 4489.8 | 63.9 |
| 6139.1 | 101.5 | 7734.8 | 98.9 | 9745.2 | 98.5 |
| 10869.5 | 101.7 | 13694.7 | 99.9 | 17254.2 | 99.0 |

| Freq. /Hz | 500Hz /dB | Freq. /Hz | 630Hz /dB | Freq. /Hz | 800Hz /dB |
|-----------|-----------|-----------|-----------|-----------|-----------|
| 92.0 | 88.0 | 115.9 | 81.8 | 146.0 | 78.7 |
| 162.9 | 81.1 | 205.2 | 73.6 | 258.6 | 75.6 |
| 353.6 | 58.4 | 445.5 | 64.0 | 561.2 | 69.4 |
| 396.9 | 42.1 | 500.0 | 41.6 | 630.0 | 53.2 |
| 445.5 | 2.9 | 561.2 | 3.1 | 707.1 | 3.0 |
| 459.7 | 0.9 | 579.1 | 0.9 | 729.7 | 0.7 |
| 473.5 | 0.2 | 596.6 | 0.2 | 751.7 | 0.2 |
| 487.0 | 0.0 | 613.5 | 0.1 | 773.0 | 0.1 |
| 500.0 | 0.0 | 630.0 | 0.0 | 793.7 | 0.0 |
| 513.4 | 0.0 | 646.8 | 0.0 | 814.9 | 0.1 |
| 528.0 | 0.2 | 665.2 | 0.2 | 838.1 | 0.2 |
| 543.9 | 0.9 | 685.2 | 0.8 | 863.4 | 0.8 |
| 561.2 | 2.9 | 707.1 | 3.2 | 890.9 | 3.2 |
| 630.0 | 45.1 | 793.7 | 52.2 | 1000.0 | 57.0 |
| 707.1 | 70.9 | 890.9 | 74.4 | 1122.5 | 79.9 |
| 1534.8 | 104.7 | 1933.7 | 104.7 | 2436.3 | 103.3 |
| 2717.4 | 106.6 | 3423.7 | 105.9 | 4313.6 | 104.7 |

| Freq. /Hz | 4kHz /dB | Freq. /Hz | 5kHz /dB | Freq. /Hz | 6.3kHz /dB |
|-----------|----------|-----------|----------|-----------|------------|
| 736.0 | 89.7 | 927.3 | 89.2 | 1168.3 | 87.9 |
| 1303.1 | 84.0 | 1641.8 | 83.8 | 2068.6 | 82.7 |
| 2828.4 | 58.4 | 3563.6 | 63.9 | 4489.9 | 69.3 |
| 3174.8 | 42.1 | 4000.0 | 41.6 | 5039.7 | 53.1 |
| 3563.6 | 3.0 | 4489.9 | 3.1 | 5656.9 | 2.9 |
| 3677.3 | 0.9 | 4633.1 | 0.9 | 5837.3 | 0.7 |
| 3788.1 | 0.2 | 4772.7 | 0.2 | 6013.2 | 0.1 |
| 3895.8 | 0.0 | 4908.4 | 0.1 | 6184.1 | 0.0 |
| 4000.0 | 0.0 | 5039.7 | 0.0 | 6349.6 | 0.0 |
| 4107.0 | 0.0 | 5174.5 | 0.0 | 6519.5 | 0.1 |
| 4223.8 | 0.2 | 5321.6 | 0.2 | 6704.8 | 0.2 |
| 4351.0 | 0.8 | 5482.0 | 0.8 | 6906.8 | 0.8 |
| 4489.8 | 2.9 | 5656.8 | 3.1 | 7127.2 | 3.1 |
| 5039.7 | 45.1 | 6349.6 | 52.2 | 8000.0 | 56.9 |
| 5656.8 | 70.8 | 7127.2 | 74.3 | 8979.7 | 79.8 |
| 12278.2 | 97.8 | 15469.6 | 96.9 | 19490.4 | 95.7 |
| 21739.0 | 97.6 | 27389.4 | 96.8 | 34508.4 | 96.2 |

Lo Sperimentatore
The operator
Bicciato Bernardino

Il Responsabile del Centro
Head of the Centre
Pierantonio Benvenuti

CERTIFICATO DI TARATURA LAT 124 23003959
Certificate of Calibration

| Freq. /Hz | 8kHz /dB | Freq. /Hz | 10kHz /dB | Freq. /Hz | 12.5kHz /dB |
|-----------|----------|-----------|-----------|-----------|-------------|
| 1472.0 | 85.9 | 1854.6 | 84.5 | 2336.7 | 82.7 |
| 2606.2 | 81.3 | 3283.7 | 79.3 | 4137.1 | 77.4 |
| 5656.9 | 73.3 | 7127.2 | 78.4 | 8979.7 | 84.3 |
| 6349.6 | 55.3 | 8000.0 | 56.0 | 10079.4 | 62.4 |
| 7127.2 | 3.2 | 8979.7 | 3.1 | 11313.7 | 3.2 |
| 7354.6 | 0.8 | 9266.2 | 0.6 | 11674.6 | 0.7 |
| 7576.2 | 0.3 | 9545.4 | 0.2 | 12026.4 | 0.1 |
| 7791.5 | 0.1 | 9816.7 | 0.1 | 12368.3 | 0.0 |
| 8000.0 | 0.0 | 10079.4 | 0.0 | 12699.2 | 0.0 |
| 8214.1 | 0.1 | 10349.1 | 0.1 | 13039.0 | 0.1 |
| 8447.5 | 0.2 | 10643.2 | 0.2 | 13409.6 | 0.2 |
| 8702.1 | 0.7 | 10963.9 | 0.6 | 13813.7 | 0.7 |
| 8979.7 | 3.2 | 11313.7 | 3.2 | 14254.4 | 3.2 |
| 10079.4 | 61.4 | 12699.2 | 65.7 | 16000.0 | 69.7 |
| 11313.7 | 87.8 | 14254.3 | 88.3 | 17959.3 | 90.4 |
| 24556.4 | 95.5 | 30939.1 | 93.5 | 38980.9 | 93.2 |
| 43477.9 | 95.1 | 54778.7 | 93.6 | 69016.9 | 93.2 |

| Freq. /Hz | 16kHz /dB | Freq. /Hz | 20kHz /dB |
|-----------|-----------|-----------|-----------|
| 2944.0 | 81.0 | 3709.2 | 78.7 |
| 5212.5 | 75.5 | 6567.3 | 73.6 |
| 11313.8 | 87.5 | 14254.4 | 88.2 |
| 12699.2 | 66.3 | 16000.0 | 73.0 |
| 14254.4 | 3.2 | 17959.4 | 3.1 |
| 14709.1 | 0.6 | 18532.3 | 0.5 |
| 15152.3 | 0.2 | 19090.7 | 0.1 |
| 15583.0 | 0.0 | 19633.4 | 0.1 |
| 16000.0 | 0.0 | 20158.7 | 0.0 |
| 16428.2 | 0.1 | 20698.2 | 0.0 |
| 16895.0 | 0.3 | 21286.4 | 0.1 |
| 17404.2 | 0.7 | 21927.9 | 0.8 |
| 17959.4 | 3.2 | 22627.4 | 2.9 |
| 20158.7 | 75.7 | 25398.4 | 28.6 |
| 22627.4 | 91.2 | 28508.7 | 83.0 |
| 49112.8 | 92.0 | 61878.3 | 90.1 |
| 86955.8 | 91.9 | 109557.5 | 89.7 |

| Filter /Hz | Freq. /Hz | $\Delta\Sigma$ /dB | Filter /Hz | Freq. /Hz | $\Delta\Sigma$ /dB |
|------------|-----------|--------------------|------------|-----------|--------------------|
| | 15.6 | 0.4 | | 500.0 | 0.0 |
| 20 | 19.2 | 0.1 | 630 | 613.5 | 0.0 |
| | 21.4 | 0.6 | | 685.2 | -0.1 |
| | 19.7 | 0.6 | | 630.0 | -0.1 |
| 25 | 24.2 | 0.1 | 800 | 773.0 | 0.0 |
| | 27.0 | 0.6 | | 863.4 | -0.2 |
| | 24.8 | 0.6 | | 793.7 | -0.2 |
| 31.5 | 30.4 | 0.0 | 1000 | 973.9 | 0.0 |
| | 34.0 | 0.5 | | 1087.8 | -0.1 |
| | 31.2 | 0.5 | | 1000.0 | -0.1 |
| 40 | 38.3 | 0.0 | 1250 | 1227.1 | 0.0 |
| | 42.8 | 0.4 | | 1370.5 | -0.1 |
| | 39.4 | 0.4 | | 1259.9 | -0.1 |
| 50 | 48.3 | 0.0 | 1600 | 1546.0 | 0.0 |
| | 54.0 | 0.1 | | 1726.7 | -0.2 |
| | 49.6 | 0.1 | | 1587.4 | -0.2 |
| 63 | 60.9 | 0.0 | 2000 | 1947.9 | 0.0 |
| | 68.0 | -0.0 | | 2175.5 | 0.2 |
| | 62.5 | -0.0 | | 2000.0 | 0.2 |
| 80 | 76.7 | 0.0 | 2500 | 2454.2 | 0.0 |
| | 85.7 | -0.0 | | 2741.0 | 0.4 |
| | 78.7 | -0.0 | | 2519.8 | 0.4 |
| 100 | 96.6 | 0.0 | 3150 | 3092.1 | 0.0 |
| | 107.9 | -0.0 | | 3453.4 | 0.0 |
| | 99.2 | -0.0 | | 3174.8 | 0.0 |
| 125 | 121.7 | 0.0 | 4000 | 3895.8 | 0.0 |
| | 136.0 | -0.1 | | 4351.0 | 0.0 |
| | 125.0 | -0.1 | | 4000.0 | 0.0 |
| 160 | 153.4 | 0.0 | 5000 | 4908.4 | 0.0 |
| | 171.3 | -0.2 | | 5482.0 | 0.0 |
| | 157.5 | -0.2 | | 5039.7 | 0.0 |
| 200 | 193.3 | 0.0 | 6300 | 6184.1 | 0.0 |
| | 215.8 | -0.1 | | 6906.8 | -0.1 |
| | 198.4 | -0.1 | | 6349.6 | -0.1 |
| 250 | 243.5 | 0.0 | 8000 | 7791.5 | 0.0 |
| | 271.9 | 0.1 | | 8702.1 | -0.1 |
| | 250.0 | 0.1 | | 8000.0 | -0.1 |
| 315 | 306.8 | 0.0 | 10000 | 9816.7 | 0.0 |
| | 342.6 | 0.5 | | 10963.9 | -0.2 |
| | 315.0 | 0.5 | | 10079.4 | -0.2 |
| 400 | 386.5 | 0.0 | 12500 | 12368.3 | 0.0 |
| | 431.7 | 0.1 | | 13813.7 | -0.2 |
| | 396.9 | 0.1 | | 12699.2 | -0.2 |
| 500 | 487.0 | 0.0 | 16000 | 15583.0 | 0.0 |
| | 543.9 | 0.0 | | 17404.2 | -0.1 |

Somma dei segnali d'uscita - Summation of output signals

La verifica che la somma dei segnali di uscita dei filtri del banco è pari al segnale di ingresso è stata eseguita utilizzando le misure effettuate nella prova di "Attenuazione relativa". Le frequenze di prova sono le due frequenze di taglio e la frequenza centrale per tutti i filtri esclusi quelli con la minore e la maggiore frequenza centrale del banco.

The test that the summation of output signals is equal to the input signal was performed using the "Relative attenuation" test measurements. The test frequencies are the two bandedge frequencies and the central frequency for all filters but the lower and higher central frequency filters of the set.

CERTIFICATO DI TARATURA LAT 124 23003959
Certificate of Calibration

Campo di funzionamento lineare - Linear operating range

La linearità dei filtri, è stata verificata in tutti i campi di misura misurando il Leq. La frequenza del segnale di prova applicato è pari alla frequenza centrale nominale del filtro in esame.

Linear operating range was verified for each available level range, measuring Leq. The applied test signal frequency was equal to the nominal central frequency of the filter under test.

Le misure nel campo principale sono state eseguite per i due filtri con frequenze centrali agli estremi del banco a passi di 5 dB sino a 5 dB dagli estremi della scala ed a passi di 1 dB vicino ad essi.

Measurements in the reference level range were performed for the two filters with central frequencies at the limits of the filter set at 5 dB steps up to 5 dB from range limits and at 1 dB steps near them.

Per ogni campo di misura sono state eseguite 2 misure, con livelli di ingresso a 2 dB dalle estremità della scala mantenendo un livello superiore al rumore autogenerato di almeno 16 dB.

For each measurement range two measurements were performed at 2 dB from the range limits, keeping a level at least 16 dB higher than the self-generated noise.

| Campo di misura Level range | Livello Level | Δ Leq 20 Hz | Δ Leq 20k Hz |
|--------------------------------|------------------|-----------------------|------------------------|
| /dB | | | |
| 37÷ 137 | 135 | -0.0 | 0.1 |
| | 55 | 0.0 | -0.0 |
| 27÷ 127 | 125 | -0.0 | -0.0 |
| | 45 | 0.0 | -0.0 |

| Livello Level | Δ Leq 20 Hz | Δ Leq 20k Hz |
|------------------|-----------------------|------------------------|
| /dB | | |
| 127 | -0.0 | -0.0 |
| 126 | -0.0 | -0.0 |
| 125 | -0.0 | -0.0 |
| 124 | -0.0 | -0.0 |
| 123 | -0.0 | -0.0 |
| 122 | -0.0 | -0.0 |
| 117 | 0.0 | 0.0 |
| 112 | -0.0 | -0.0 |
| 107 | -0.0 | -0.0 |
| 102 | -0.0 | -0.0 |
| 97 | -0.0 | -0.0 |
| 92 | -0.0 | -0.0 |
| 87 | -0.0 | -0.0 |
| 82 | -0.0 | 0.0 |
| 77 | -0.0 | -0.0 |
| 72 | -0.0 | 0.0 |
| 67 | -0.0 | -0.0 |
| 62 | -0.0 | -0.0 |
| 57 | -0.1 | 0.0 |
| 52 | -0.0 | -0.0 |
| 47 | 0.2 | -0.0 |
| 42 | -0.0 | -0.0 |
| 37 | 0.1 | 0.2 |
| 32 | 0.1 | -0.0 |
| 31 | -0.2 | -0.0 |
| 30 | -0.0 | -0.0 |
| 29 | 0.2 | -0.0 |
| 28 | 0.1 | -0.0 |
| 27 | 0.1 | -0.0 |

Funzionamento in tempo reale – Real-time operation

Il funzionamento in tempo reale è stato verificato per tutti i filtri, nel campo principale, utilizzando un segnale di ingresso vobulato in frequenza.

Real-time operation of all filters was verified, in the reference level range, using a swept-frequency input signal.

Intervallo di frequenza: 6 Hz ÷ 50000 Hz

Frequency range:

Tempo di vobulazione: 55.0 s

Sweep time:

Tempo di integrazione del Leq: 60.0 s.

Leq averaging time:

| Filtro Filter | Δ LEQ | Filtro Filter | Δ LEQ |
|------------------|--------------|------------------|--------------|
| /Hz | /dB | /Hz | /dB |
| 20 | 0.1 | 800 | -0.0 |
| 25 | 0.3 | 1k | -0.0 |
| 31.5 | 0.2 | 1.25k | 0.1 |
| 40 | 0.1 | 1.6k | -0.0 |
| 50 | 0.1 | 2k | -0.0 |
| 63 | -0.0 | 2.5k | 0.2 |
| 80 | -0.0 | 3.15k | 0.1 |
| 100 | -0.0 | 4k | 0.1 |
| 125 | -0.0 | 5k | -0.0 |
| 160 | -0.0 | 6.3k | 0.1 |
| 200 | -0.0 | 8k | -0.0 |
| 250 | 0.1 | 10k | -0.0 |
| 315 | 0.1 | 12.5k | -0.0 |
| 400 | 0.1 | 16k | -0.0 |
| 500 | 0.1 | 20k | -0.2 |
| 630 | -0.0 | | |

CERTIFICATO DI TARATURA LAT 124 23003959
Certificate of Calibration**Filtri anti-ribaltamento – Anti-alias filters**

L'efficacia dei filtri anti-ribaltamento è stata verificata nel campo misure principale misurando la risposta di ciascun filtro ad un segnale in ingresso di frequenza pari alla frequenza di campionamento meno la frequenza centrale nominale e di livello pari al fondo scala.

The performance of anti-alias filters was tested in the reference level range measuring the response of each filter to an input signal at the upper boundary of the linear range with frequency equal to the sampling frequency minus the filter nominal central frequency.

La frequenza di campionamento dei filtri è pari a:

Filter sampling frequency is equal to:

48000 kHz.

| Filtro Filter /Hz | Att. relativa Relative Att. /dB | Filtro Filter /Hz | Att. relativa Relative Att. /dB |
|-------------------------|---------------------------------------|-------------------------|---------------------------------------|
| 20 | 95.0 | 800 | 93.4 |
| 25 | 94.2 | 1k | 91.4 |
| 31.5 | 93.6 | 1.25k | 91.6 |
| 40 | 94.3 | 1.6k | 99.5 |
| 50 | 92.4 | 2k | 93.0 |
| 63 | 93.9 | 2.5k | 93.4 |
| 80 | 94.1 | 3.15k | 98.4 |
| 100 | 93.2 | 4k | 95.6 |
| 125 | 94.6 | 5k | 97.0 |
| 160 | 93.6 | 6.3k | 96.7 |
| 200 | 94.0 | 8k | 90.7 |
| 250 | 95.1 | 10k | 86.3 |
| 315 | 97.0 | 12.5k | 85.2 |
| 400 | 99.8 | 16k | 91.8 |
| 500 | 107.4 | 20k | 83.4 |
| 630 | 98.9 | | |

Nota: Il separatore decimale usato in questo documento è il punto.

Note: Throughout this document the decimal point is indicated by a dot.

CERTIFICATO DI TARATURA LAT 124 23003960
Certificate of Calibration

- data di emissione
date of issue 2023-09-25
- cliente
customer TORANN S.A.S DI ANNICCHIARICO
VIALE LUIGI STURZO 31 - 70125 BARI (BA)
- destinatario
receiver STUDIO TECNICO CARONE ING. ROCCO
VIA DAUNIA, 33 - 70126 BARI (BA)

Si riferisce aReferring to

- oggetto
item Calibratore
- costruttore
manufacturer Delta Ohm S.r.l.
- modello
model HD9101A
- matricola
serial number 10000977
- data delle misure
date of measurements 2023/9/15
- registro di laboratorio
laboratory reference 46399

Il presente certificato di taratura è emesso in base all'accreditamento LAT N° 124 rilasciato in accordo ai decreti attuativi della legge n. 273/1991 che ha istituito il Sistema Nazionale di Taratura (SNT). ACCREDIA attesta le capacità di misura e di taratura, le competenze metrologiche del Centro e la riferibilità delle tarature eseguite ai campioni nazionali e internazionali delle unità di misura del Sistema Internazionale delle Unità (SI). Questo certificato non può essere riprodotto in modo parziale, salvo espressa autorizzazione scritta da parte del Centro.

This certificate of calibration is issued in compliance with the accreditation LAT N° 124 granted according to decrees connected with Italian law No. 273/1991 which has established the National Calibration System. ACCREDIA attests the calibration and measurement capability, the metrological competence of the Centre and the traceability of calibration results to the national and international standards of the International System of Units (SI). This certificate may not be partially reproduced, except with the prior written permission of the issuing Centre.

I risultati di misura riportati nel presente Certificato sono stati ottenuti applicando le procedure di taratura citate alla pagina seguente, dove sono specificati anche i campioni o gli strumenti che garantiscono la catena di riferibilità del Centro e i rispettivi certificati di taratura in corso di validità. Essi si riferiscono esclusivamente all'oggetto in taratura e sono validi nel momento e nelle condizioni di taratura, salvo diversamente specificato.

The measurement results reported in this Certificate were obtained following the calibration procedures given in the following page, where the reference standards or instruments are indicated which guarantee the traceability chain of the laboratory, and the related calibration certificates in the course of validity are indicated as well. They relate only to the calibrated item and they are valid for the time and conditions of calibration, unless otherwise specified.

Le incertezze di misura dichiarate in questo documento sono state determinate conformemente alla Guida ISO/IEC 98 e al documento EA-4/02. Solitamente sono espresse come incertezza estesa ottenuta moltiplicando l'incertezza tipo per il fattore di copertura k corrispondente ad un livello di fiducia di circa il 95 %. Normalmente tale fattore k vale 2.

The measurement uncertainties stated in this document have been determined according to the ISO/IEC Guide 98 and to EA-4/02. Usually, they have been estimated as expanded uncertainty obtained multiplying the standard uncertainty by the coverage factor k corresponding to a confidence level of about 95%. Normally, this factor k is 2.

Il Responsabile del Centro
Head of the Centre
Pierantonio Benvenuti

CERTIFICATO DI TARATURA LAT 124 23003960
Certificate of Calibration

I risultati di misura riportati nel presente Certificato sono stati ottenuti applicando le procedure N. DHLE – E – 01 rev. 3

The measurement results reported in this Certificate were obtained following procedures No.

Riferimenti - References

La norma di riferimento è la IEC 60942:2003 "Electroacoustics – Sound Calibrators".

The reference standard is IEC 60942:2003 "Electroacoustics – Sound Calibrators".

Incertezze - Uncertainties

Le incertezze di misura dichiarate in questo documento e riportate nella tabella successiva, sono espresse come incertezza estesa ottenuta moltiplicando l'incertezza tipo per il fattore di copertura $k=2$ corrispondente ad un livello di fiducia di circa il 95 %.

The measurement uncertainties stated in this document, shown in the following table, have been estimated as expanded uncertainty obtained multiplying the standard uncertainty by the coverage factor $k=2$ corresponding to a confidence level of about 95%.

| Segnale sonoro Sound signal | Intervallo Range /dB | Frequenza Frequency /Hz | Incertezza Uncertainty |
|--------------------------------|----------------------------|-------------------------------|---------------------------|
| Livello Level | 94 ÷ 124 | 31.5 | 0.14 /dB |
| | | 63 | 0.12 /dB |
| | | 125 + 2000 | 0.11 /dB |
| | | 4000 | 0.14 /dB |
| | | 8000 | 0.18 /dB |
| | | 12500 ÷ 16000 | 0.25 /dB |
| Frequenza Frequency | 94 + 124 | - | 0.013 /% |
| Distorsione Distortion | 94 + 124 | 31.5 + 500 | 0.5 /% |
| | | 1000 + 16000 | 0.37 /% |

Campioni di riferimento - Reference standards

| Campioni di Riferimento Reference Standards | Costruttore Manufacturer | Modello Model | Numero di serie Serial number | Certificato numero Certificate number |
|--|-----------------------------|------------------|----------------------------------|--|
| Microfono - Microphone | B&K | 4180 | 2101416 | INRIM 23-0015-01 |
| Pistonofono - Pistonphone | B&K | 4228 | 2163696 | INRIM 23-0015-02 |
| Multimetro - Multimeter | HP | 3458A | 2823A21870 | INRIM 23-0120-01 |

| Strumenti di laboratorio Laboratory instruments | Costruttore Manufacturer | Modello Model | Numero di serie Serial number |
|--|-----------------------------|------------------|----------------------------------|
| Sorgente A.C. – A.C. Source | HP | 3245A | 2831A4542 |
| Amplificatore – Amplifier | B&K | 2610 | 2102907 |
| Analizz. audio – Sound Analyser | HP | 8903B | 2614A01827 |
| Microfono ½ " – ½" Microphone | B&K | 4134 | 2123613 |
| | B&K | 4180 | 1886372 |

Strumentazione in taratura - Instruments to be calibrated

| Costruttore Manufacturer | Modello Model | Numero di serie Serial number |
|-----------------------------|------------------|----------------------------------|
| Delta Ohm S.r.l. | HD9101A | 10000977 |

CERTIFICATO DI TARATURA LAT 124 23003960
Certificate of Calibration

Parametri ambientali
Environmental parameters

I parametri ambientali di riferimento sono:

Temperatura = (23 ± 2) °C, Pressione atmosferica = (1013.25 ± 35) hPa, Umidità relativa = (50 ± 10) %U.R.

Lo strumento in taratura è stato mantenuto in laboratorio, in condizioni ambientali controllate, per almeno 4 ore prima della taratura.

Reference environmental parameters are:

Temperature = (23 ± 2) °C, Static pressure = (1013.25 ± 35) hPa, Relative humidity = (50 ± 10) %R.H.

The instrument submitted for test was kept in the laboratory, under controlled environmental conditions, for at least 4h before calibration.

| Parametri ambientali Environmental parameters | | |
|--|--|---------------------------------------|
| Temperatura Temperature | Pressione atmosferica Static Pressure | Umidità relativa Relative Humidity |
| /°C | /hPa | /%R.H. |
| 23.0 | 1017.0 | 54.6 |

Formule
Formulas

Di seguito si riporta la formula di calcolo del livello di pressione sonora generato dal calibratore:

The sound pressure level generated by the acoustic calibrator was calculated using the formula:

$$SPL_{Ref} = 20 \text{ Log } V_C - S_{0C} - \varepsilon_T - \varepsilon_P - \varepsilon_H - \varepsilon_{Vp} + 93.9794$$

Dove :

Where :

| | |
|------------------------|--|
| SPL _{Ref} /dB | Livello di pressione sonora generato dal calibratore alle condizioni ambientali di riferimento. Sound pressure level generated by the acoustic calibrator under reference environmental conditions. |
| V _C /V | Valore della tensione inserita V Inserted voltage V |
| S _{0C} /dB | Sensibilità del microfono campione Reference microphone sensitivity |
| ε _T /dB | Correzione per la temperatura ambiente /dB Environmental temperature correction |
| ε _P /dB | Correzione per la pressione ambiente /dB Environmental static pressure correction |
| ε _U /dB | Correzione per l'umidità ambiente /dB Environmental relative humidity correction |
| ε _{Vp} /dB | Correzione per la tensione di polarizzazione microfonica /dB. Correction for the microphone polarization voltage |

N.B. Il separatore decimale usato in questo documento è il punto.
Throughout this document the decimal point is indicated by a dot.

CERTIFICATO DI TARATURA LAT 124 23003960
Certificate of Calibration**Verifica della frequenza del segnale generato****Test of the frequency of the sound generated by the sound calibrator**

ΔF è la differenza tra la frequenza generata e la frequenza nominale. Consideriamo trascurabile l'incertezza del laboratorio (0.01%).

ΔF is the difference between the generated frequency and the nominal one. The measurement uncertainty (0.01%) is considered negligible.

| Frequenza nominale Nominal Frequency /Hz | ΔF /% | Tolleranza classe 1 Class 1 tolerance /% |
|--|------------------|--|
| 1000.00 | -0.749 | ± 1 |

Verifica della distorsione totale del segnale generato**Test of the distortion of the sound generated by the sound calibrator**

La distorsione, aumentata della relativa incertezza, deve essere inferiore ai limiti di tolleranza indicati.

The measured distortion, extended by the expanded uncertainty, shall not exceed the specified tolerance limits.

| SPL /dB | Distorsione totale Total Distortion /% | Incetezza Uncertainty /% | Tolleranza classe 1 Class 1 tolerance /% |
|------------|--|--------------------------------|--|
| 94.00 | 0.2 | 0.37 | 3 |
| 114.00 | 0.1 | | |

Verifica del livello di pressione sonora generato**Test of the sound level generated by the sound calibrator**

La differenza in valore assoluto tra il livello sonoro misurato ed il livello nominale, aumentata della relativa incertezza, deve essere inferiore ai limiti di tolleranza indicati.

The absolute difference between the measured sound level and the nominal one, extended by the expanded uncertainty, shall not exceed the specified tolerance limits.

| $SPL_{Ref} = 20 \text{ Log } V_C - S_{0C} - \epsilon_T - \epsilon_P - \epsilon_H - \epsilon_{VP} + 93.9794$ | | | | | | | | | |
|---|--------------|------------------------|---------------------|---------------------|---------------------|--------------------|-----------------|---------------------------------|---------------------------------------|
| S_{0C} /dB | V_C /mV | ϵ_{VP} /dB | ϵ_T /dB | ϵ_P /dB | ϵ_H /dB | SPL_{Ref} /dB | Δ /dB | Incetezza Uncertainty /dB | Toll. classe 1 Class 1 tol. /dB |
| -38.20 | 12.407 | 0.00 | 0.00 | 0.00 | -0.00 | 94.05 | 0.05 | 0.11 | ± 0.4 |
| -38.20 | 123.637 | 0.00 | 0.00 | 0.00 | -0.00 | 114.03 | 0.03 | | |

CERTIFICATO DI TARATURA LAT 124 23003960
Certificate of Calibration

Il Calibratore Acustico ha dimostrato di essere conforme alle prescrizioni della classe 1 per le prove periodiche, descritte nell'allegato B della IEC 60942: 2003 per i livelli di pressione sonora e frequenza dichiarati, per le condizioni ambientali in cui sono state eseguite le prove. Tuttavia, poiché non è disponibile la prova pubblica da parte di un'organizzazione di prova responsabile dell'approvazione dei modelli, per dimostrare che il modello di calibratore acustico è conforme alle prescrizioni delle prove di valutazione descritte nell'allegato A della IEC 60942: 2003, non è possibile fornire alcuna dichiarazione o conclusione generale sulla conformità del calibratore acustico ai requisiti della IEC 60942: 2003.

The Sound Calibrator has been shown to conform to the class 1 requirements for periodic testing, described in Annex B of IEC 60942:2003 for the sound pressure levels and frequency stated, for the environmental conditions under which the tests were performed. However, as public evidence was not available, from a testing organization responsible for pattern approval, to demonstrate that the model of sound calibrator conformed to the requirements for pattern evaluation described in Annex A of IEC 60942:2003, no general statement or conclusion can be made about conformance of the sound calibrator to the requirements of IEC 60942:2003.

[Home](#)

[Tecnici Competenti in Acustica](#)

[Corsi](#)

[Login](#)

[Home](#) / [Tecnici Competenti in Acustica](#) / [Vista](#)

| | |
|---|---|
| Numero Iscrizione Elenco Nazionale | 6488 |
| Regione | Puglia |
| Numero Iscrizione Elenco Regionale | BA132 |
| Cognome | Carone |
| Nome | Rocco |
| Titolo studio | Laurea in ingegneria elettronica |
| Estremi provvedimento | D.D. n. 439 del 18.09.2007 - Regione Puglia |
| Luogo nascita | Bari |
| Data nascita | 29/06/1972 |
| Codice fiscale | CRNRCC72H29A622V |
| Regione | Puglia |
| Provincia | BA |
| Comune | Bari |
| Via | Via Verdi |
| Cap | 70123 |
| Civico | 38/A |
| Nazionalità | Italiana |
| Data pubblicazione in elenco | 10/12/2018 |