



Via Karl Ludwig von Bruck, 3
34143 TRIESTE
www.porto.trieste.it

PIANO REGOLATORE DEL PORTO DI TRIESTE

Giugno 2014

Studio Ambientale Integrato

Rev.1

Settembre 2014

Progetto delle Opere di Piano Ampliamento Banchine Canale Industriale Relazione Tecnica

Responsabile Unico del Procedimento

Ing. Eric Marcone

Elaborazione del Piano Regolatore Portuale

Fino a luglio 2014 elaborazione: Segretario Generale f.f. Walter Sinigaglia

Fino al 2010 elaborazione: Segretario Generale dott. Martino Conticelli

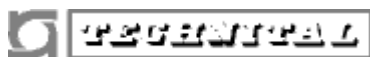

Dott. Ing. Francesco Mattarolo



Dott. Arch. Vittoria Biego



Revisione 1 conseguente alla richiesta di integrazioni formulata dal Ministero dell' Ambiente e della Tutela del Territorio e del Mare con nota prot. n. U.prot DVA-2014-0010057 del 09/04/2014 - [ID-VIP: 2046] *Piano regolatore portuale di Trieste. Procedura di VIA integrata VAS ai sensi dell'art. 6 comma 3 ter del D.Lgs. 152/2006. Richiesta integrazioni*

REVISIONE	DATA	ELABORATO	CONTROLLATO	APPROVATO
0	Luglio 2013			
1	Settembre 2014	A. Marani	C. Paneghetti	V. Biego F. Mattarolo
2				
3				

NOME FILE
MI026S-P08RT01-PRP

AUTORITA' PORTUALE DI TRIESTE

PIANO REGOLATORE DEL PORTO DI TRIESTE STUDIO AMBIENTALE INTEGRATO

Progetto delle Opere di Piano Ampliamento Banchine Canale Industriale

Relazione Tecnica

Settembre 2014

INDICE

1. PREMESSA.....	4
2. INQUADRAMENTO TERRITORIALE	6
3. DESCRIZIONE DELL'INTERVENTO.....	10
3.1. Scenari di realizzazione del Piano.....	10
3.1.1. Assetto di breve periodo	10
3.1.2. Assetto di lungo periodo	11
3.2. Area di intervento.....	13
3.3. Descrizione delle opere proposte per il prolungamento parziale del molo VII (opera di breve periodo).....	14
3.3.1. Descrizione delle tipologie strutturali	15
3.3.2. Fasi costruttive	16
3.3.3. Cronoprogramma	21
3.3.4. Stima delle quantità.....	22
4. COMPUTO METRICO ESTIMATIVO.....	23
ALLEGATO: Elaborati grafici	24

1. PREMESSA

Lo Studio Ambientale Integrato del Piano Regolatore del Porto di Trieste è il documento predisposto per lo svolgimento della procedura integrata VIA-VAS, ai sensi dell'art. 6, comma 3-ter, del D. Lgs. 152/2006 e successive modifiche ed integrazioni, redatto sulla base delle linee guida fornite dal MATTM in data Settembre 2011. Lo SAI integra i contenuti del Rapporto Ambientale della VAS, relativi agli aspetti pianificatori, e dello Studio di Impatto Ambientale (SIA), specifici degli aspetti progettuali, ed è articolato nei Quadri che tipicamente compongono un SIA (Quadro di Riferimento Programmatico, Quadro di Riferimento Progettuale e Quadro di Riferimento Ambientale), integrati da un Quadro di Riferimento Strategico, specifico della VAS.

La versione originaria dello SAI è stata predisposta tenendo conto delle indicazioni con carattere prescrittivo espresse dalla Commissione VIA-VAS in sede di consultazione sullo Studio Ambientale Preliminare Integrato (SAPI).

A seguito della richiesta di integrazioni di cui alla nota U prot. DVA 2014 0010057 del 09/04/2014 del Ministero dell'Ambiente (Richiesta di integrazioni n. 1 e 23), a completamento dell'Aggiornamento 2014 del Piano Regolatore del Porto di Trieste e dello SAI, si è proceduto alla stesura dei progetti delle opere a mare o "opere di grande infrastrutturazione" ai sensi dell'art. 5, comma 8 e 9, della L. 84/94, più precisamente:

- Ampliamento Molo Bersaglieri;
- Unione Moli V e VI;
- Ampliamento Molo VII;
- Realizzazione della Piattaforma a Nord del Molo VII;
- Realizzazione del nuovo Molo VIII;
- Banchinamento delle sponde del Canale Industriale;
- Realizzazione del Terminal Ro-Ro Noghère.

Al fine, dunque, di completare l'Aggiornamento 2014 del Piano Regolatore del Porto di Trieste e la documentazione della Revisione 1 dello SAI, secondo quanto condiviso negli incontri con il Ministero dell'Ambiente e con la Commissione VIA-VAS in particolare, gli elaborati progettuali redatti sono caratterizzati da un livello di approfondimento tale da consentire la valutazione dei potenziali impatti sull'ambiente connessi alla realizzazione e all'esercizio delle opere citate.

Tali elaborati progettuali, pertanto, definiscono in maniera univoca le opere, nella loro forma e dimensione, forniscono precise indicazioni circa i criteri realizzativi, i materiali da

utilizzare, la definizione delle tempistiche e delle modalità di cantiere. Le soluzioni progettuali mirate alla mitigazione degli impatti arrecati dalla fase di cantiere e in fase di esercizio sono invece riportate nel Quadro di Riferimento Ambientale dello SAI, con riferimento a ciascuna componente ambientale valutata ed impattata.

Nei capitoli che seguono si procede dapprima ad un inquadramento territoriale, quindi ad una descrizione dell'intervento, inserendolo negli scenari di realizzazione del Piano, illustrandone le caratteristiche tecniche e strutturali e le fasi costruttive, presentando il cronoprogramma dei lavori e riportando il computo metrico estimativo delle opere previste.

A completamento della documentazione sono allegati gli elaborati grafici di progetto.

2. INQUADRAMENTO TERRITORIALE

La città di Trieste è situata nell'estremo Nord-Est d'Italia, in prossimità del confine di stato con la Slovenia e nella parte più settentrionale dell'Alto Adriatico. Come si evince dalla figura 2.1 si trova in posizione interna ed orientale rispetto al Golfo di Trieste, un bacino poco profondo con superficie di circa 550 Km² i cui limiti sono convenzionalmente compresi fra Grado e Punta salvatore (Croazia). Il Golfo, quasi completamente circondato dalla terraferma, tranne a sud – ovest dove avvengono gli scambi con le masse d'acqua del nord Adriatico, presenta una profondità media di 16 m e massima di circa 25 m.



FIGURA 2-1. GOLFO DI TRIESTE

Il Porto di Trieste, rappresentato in figura 2.2, occupa la stretta fascia costiera che separa la città dal mare, e si spinge verso Sud Est occupando la parte settentrionale della Baia di Muggia, nella quale trova sede la zona industriale.

La baia di Muggia è poco profonda (8-20 m) orientata NW-SE, con una lunghezza di 7 Km e larghezza di circa 4 Km.

In analogia con la restante parte del Golfo l'area occupata dal Porto è contraddistinta da rilievi collinari degradanti verso la linea di costa, interrotti da incisioni o valli percorse dai corsi d'acqua che scendono dai rilievi. I principali corsi d'acqua che sfociano nella rada portuale sono il Torrente Rosandra ed il Rio Ospo, entrambi caratterizzati da un regime di tipo torrentizio, con portate molto limitate che nei periodi di piena aumentano in maniera significativa scaricando grandi quantità di sedimenti fini.

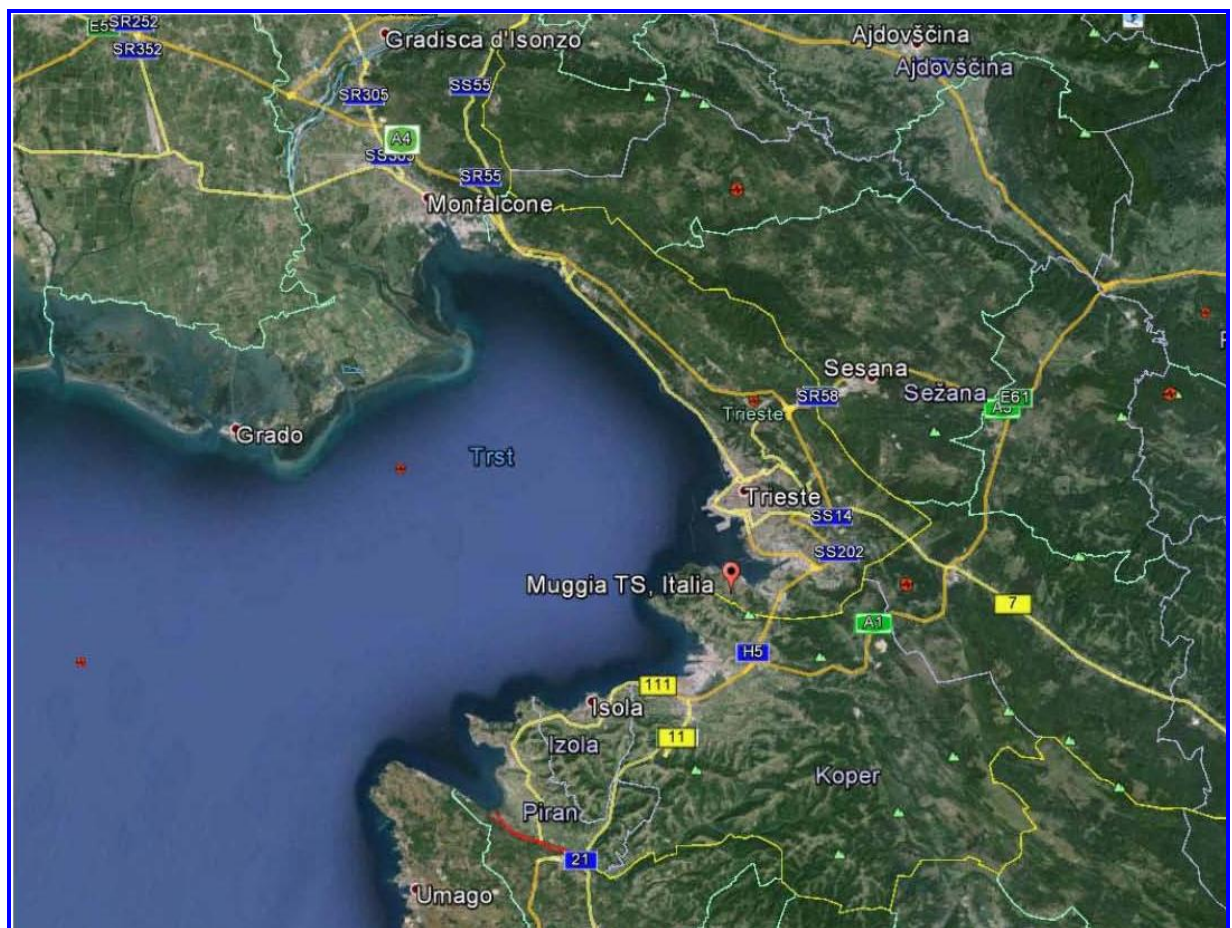
La costa, laddove non antropizzata, presenta una natura prevalentemente rocciosa con l'isobata -10 m s.l.m.m. posta a soli 150-200 m dalla linea di riva. L'area occupata dalla città di Trieste, dalle infrastrutture portuali, e spesso anche la linea di costa e le zone retrostanti, infatti, ha subito pesanti interventi che hanno modificato la morfologia ed anche l'idrografia originaria. La parte interna della baia di Muggia, ad esempio, una volta paludosa; è stata nel tempo bonificata ed è ora sede di importanti insediamenti industriali.

Il Porto rappresenta un polo internazionale per i flussi di interscambio terra-mare che interessano l'intero mercato del Centro-Est Europa. L'importanza del Porto di Trieste è legata a diversi aspetti quali:

- la particolare posizione geografica, che lo rende il porto più a Nord dell'Adriatico e il punto di collegamento più diretto per tutti i paesi del Centro Europa;
- la presenza di fondali profondi e quindi adatti ad accogliere navi di grossa stazza senza particolari esigenze di attività di dragaggio manutentivo;
- la sua condizione di Punto Franco, grazie alla quale le merci provenienti via mare possono essere introdotte liberamente nel Porto qualunque sia la loro destinazione, provenienza e natura senza essere soggette a dazi o altre imposizioni.

Il suo sviluppo risale agli inizi del 1900 con la costruzione delle tre dighe esterne e la creazione delle grandi strutture industriali. Nei decenni successivi sono realizzate altre importanti opere come il canale industriale, il canale di navigazione, il terminale dell'oleodotto Trieste – Monaco e l'allargamento delle banchine commerciali.

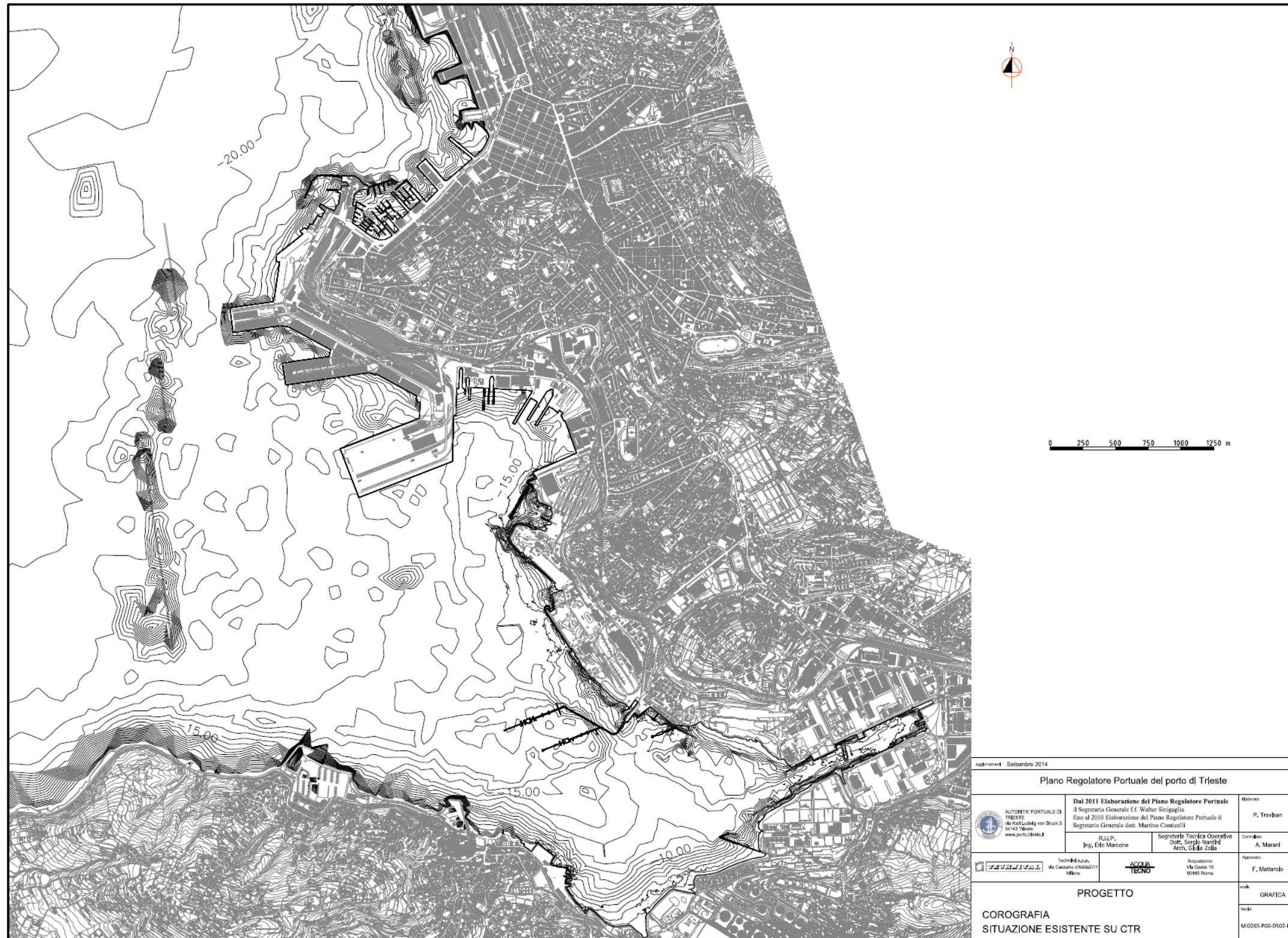

Settembre 2014		
Piano Regolatore Portuale del porto di Trieste		
 ALTORITA' PORTUALE DI TRIESTE Via Galvani 10, 34100 Trieste www.trieste.it	Dal 2011 Elaborazione del Piano Regolatore Portuale il Segretario Generale E.E. Walter Simpagnia fino al 2010 Elaborazione del Piano Regolatore Portuale il Segretario Generale dott. Martino Conicelli	Direttore P. Trevisan
R.U.P. Ing. Edo Marcone	Segreteria Tecnica Operativa Dott. Sergio Nardin Arch. Giulio Zolla	Coordinatore A. Marani
 Tecnital s.p.a. Via Cavestro 2/A, 20122 Milano	 Acqua Tecno s.p.a. Via Cassa 15 00185 Roma	Approvato F. Mattarolo
PROGETTO COROGRAFIA SITUAZIONE ESISTENTE SU CTR		scala GRAFICA titolo MI026S-P08-0503-PRP

FIGURA 2-2 – PLANIMETRIA GENERALE DEL PORTO DI TRIESTE.

Il Punto Franco di Trieste è suddiviso nelle seguenti unità operative:

- Punto Franco Vecchio;
- Porto Doganale;
- Punto Franco Nuovo (Molo V, Molo VI, Molo VII);
- Scalo Legnami;
- Ferriera Servola;
- Punto Franco Oli Minerali (area ex Esso);
- Punto Franco Industriale (area ex Aquila);

mentre l'unità territoriale di Barcola-Bovedo, delle Rive, dell'Arsenale San Marco, dello Scalo Gaslini e del litorale di Muggia non sono considerabili in quanto prive di accosti.

Le prime tre unità sono destinate ad attività commerciali, mentre le restanti sono destinate ad attività industriali.

Le banchine presenti si sviluppano per 12.128 m, in direzione Ovest-Sud Ovest (tutte le banchine sono orientate nella direzione del vento di Bora, per favorire gli accosti anche con venti intensi), con 47 ormeggi operativi, disposti lungo la linea di costa da Nord a Sud, di cui:

- 24 per navi convenzionali e multipurpose;
- 11 per navi full-container, Ro-Ro e traghetti;
- 5 attracchi a uso industriale;
- 5 attracchi per petroliere;
- 2 attracchi per grandi navi passeggeri e da crociera.

Inoltre il Porto dispone di 4 bacini di carenaggio con dimensione massima $295 \times 56 \times 12 \text{ m}^3$, e due canali di accesso, uno a Nord (Canale Nord) e uno a Sud (Canale Sud).

La rada portuale, ed i terminali in essa presenti, è protetta da un sistema di tre dighe foranee, delle quali la principale è la diga Luigi Rizzo Sud, lunga quasi 1.500 m, che definisce il limite del canale di accesso Sud; un sistema di dighe foranee è ubicato anche a protezione del Punto Franco Vecchio.

Il Porto di Trieste è sede storica di insediamenti industriali che movimentano via mare quantitativi significativi sia di rinfuse liquide che di rinfuse solide, attraverso accosti in area demaniale gestiti in autonomia funzionale e mediante concessione d'uso della banchina da parte dell'Autorità Portuale, e rappresentano una parte del complesso di attività produttive localmente insediate sotto il coordinamento dell'Ente Zona Industriale di Trieste (EZIT), rientranti sia nel ramo secondario (trasformazione) che nel ramo terziario (logistica, ecc.).

3. DESCRIZIONE DELL'INTERVENTO

3.1. Scenari di realizzazione del Piano

L'assetto di Piano così come descritto nei Capitoli precedenti nei suoi diversi aspetti funzionali, operativi, infrastrutturali ed economici, corrisponde alla configurazione di massima estensione alla quale giungere per fasi successive temporali e fisiche, in funzione di vari fattori: l'evoluzione dei traffici, la dinamica economica del Paese e dei partner commerciali, la disponibilità finanziaria del sistema Paese, l'effettiva realizzazione di opere infrastrutturali di carattere nazionale e sovranazionali.

Il porto deve però concretamente, ed immediatamente, far fronte alle criticità che ne condizionano lo sviluppo.

Il Piano Regolatore Portuale individua due scenari di riferimento (fasi attuative) relativi alla realizzazione del complesso di opere previste:

- lo scenario di breve periodo;
- lo scenario di lungo periodo.

Le opere da realizzarsi nel breve periodo consentono di rispondere ad esigenze di immediata utilità e priorità, volte a superare le criticità funzionali.

Tali opere consentono di portare ad un completamento degli ambiti funzionali già in corso di realizzazione, qualificando gli interventi ad alta produttività ovvero quegli interventi che con contenuti sforzi economico-finanziari e realizzativi consentono il recupero di elevati margini di funzionalità.

Le opere da realizzarsi nel lungo periodo, invece, costituiscono il completamento dell'assetto di Piano ovvero la configurazione di massima.

L'assetto di Piano di breve e lungo periodo è illustrato nella seguente figura.

3.1.1. Assetto di breve periodo

L'assetto funzionale del Porto nella configurazione di breve periodo si concretizza sostanzialmente in un potenziamento della funzione commerciale. La sequenza delle opere delle opere di Piano da realizzare in questo scenario è:

- Molo VII - prolungamento parziale;
- Molo V - prolungamento;
- Molo VI: prolungamento;
- Molo Bersaglieri - prolungamento e ampliamento;
- Molo VI-Molo VII – banchinamento (cassa colmata D);
- Canale industriale - dragaggio;

- Terminal Ro-Ro Noghère - dragaggio del canale di accesso;
- Canale industriale - ampliamento delle banchine;
- Terminal Ro-Ro Noghère - banchinamento parziale.

Nel Punto Franco Nuovo vengono migliorate le condizioni operative della funzione di movimentazione di merci convenzionali, ammodernando le strutture di stoccaggio del Molo VI mediante demolizione dei magazzini obsoleti.

Il terminal container del Molo VII viene anch'esso potenziato mediante un prolungamento in testata, che consentirà sia accosti addizionali su ambo i lati Nord e Sud sia piazzali addizionali di sosta e movimentazione. Il prolungamento del Molo VII è dell'ordine di 1-2 moduli (lunghezza di una nave portacontainer Lo-Lo delle massime dimensioni), per costituire un'area di piazzale di circa 15-30 ha, incrementando l'attuale estensione del molo del 50-100% circa, per cogliere le opportunità offerte dal fondale elevato.

L'assetto di Piano di breve periodo comporta una potenzialità operativa addizionale di 2-4 accosti aggiuntivi (Molo VII) per navi oceaniche portacontainer, o più, per navi feeder di minori dimensioni; in termini di potenzialità di traffico marittimo si tratta di circa 500.000-550.000 TEU addizionali in funzione dell'area di piazzale.

Infine un ulteriore adeguamento della funzione commerciale sarà realizzato mediante la riqualifica del Canale Industriale, con l'incremento delle banchine disponibili (area Noghère) e soprattutto con la ristrutturazione di quelle esistenti.

Gli altri interventi sono rivolti alla funzione passeggeri (crociere) con la realizzazione di un terminal al Molo Bersaglieri attrezzato per l'attracco delle grandi navi. Il prolungamento del Molo Bersaglieri e la ristrutturazione della Stazione Marittima ivi collocata, sono intesi al fine di dotare il Porto di un efficiente e attrattivo terminal crociere; si tratta non tanto di far fronte ad una situazione di emergenza, quanto piuttosto di sfruttare con tempismo una opportunità significativa.

3.1.2. Assetto di lungo periodo

Le opere da realizzarsi nel lungo periodo costituiscono il completamento dell'assetto di Piano ovvero la configurazione di massima estensione alla quale giungere per fasi successive temporali e fisiche, in funzione di vari fattori, in particolare legati alla futura dinamica economica nazionale ed internazionale. La sequenza delle principali opere di Piano da realizzare in questo scenario è:

- Molo V-Molo VI – banchinamento (cassa colmata C);
- Molo VII - completamento;
- Terminal Ro-Ro Noghère (area ex Aquila) - completamento del banchinamento (cassa colmata E);

- Terminal Ro-Ro Noghère (area ex Aquila) - viabilità di collegamento con lo svincolo di Via Caboto sulla GVT;
- Terminal Ro-Ro Noghère (area ex Aquila) - viabilità di collegamento con la Lacotisce-Rabuiese;
- Centro Operativo Servizi;
- Arsenale San Marco;
- Molo VIII;
- Molo VIII - viabilità di collegamento con lo svincolo di Via Caboto sulla GVT;



FIGURA 3-1 – PLANIMETRIA DEGLI INTERVENTI DI BREVE E LUNGO PERIODO

3.2. Area di intervento

Oggetto del presente documento è l'ampliamento delle banchine del Canale Industriale, opera di breve periodo localizzata in Figura 3-2. Il Piano prevede, all'interno del Canale Industriale, consistenti opere di ristrutturazione delle banchine esistenti ed ulteriori espansioni.

Il canale di Zaule si sviluppa nella zona industriale di Trieste a Sud della città. Le caratteristiche sono:

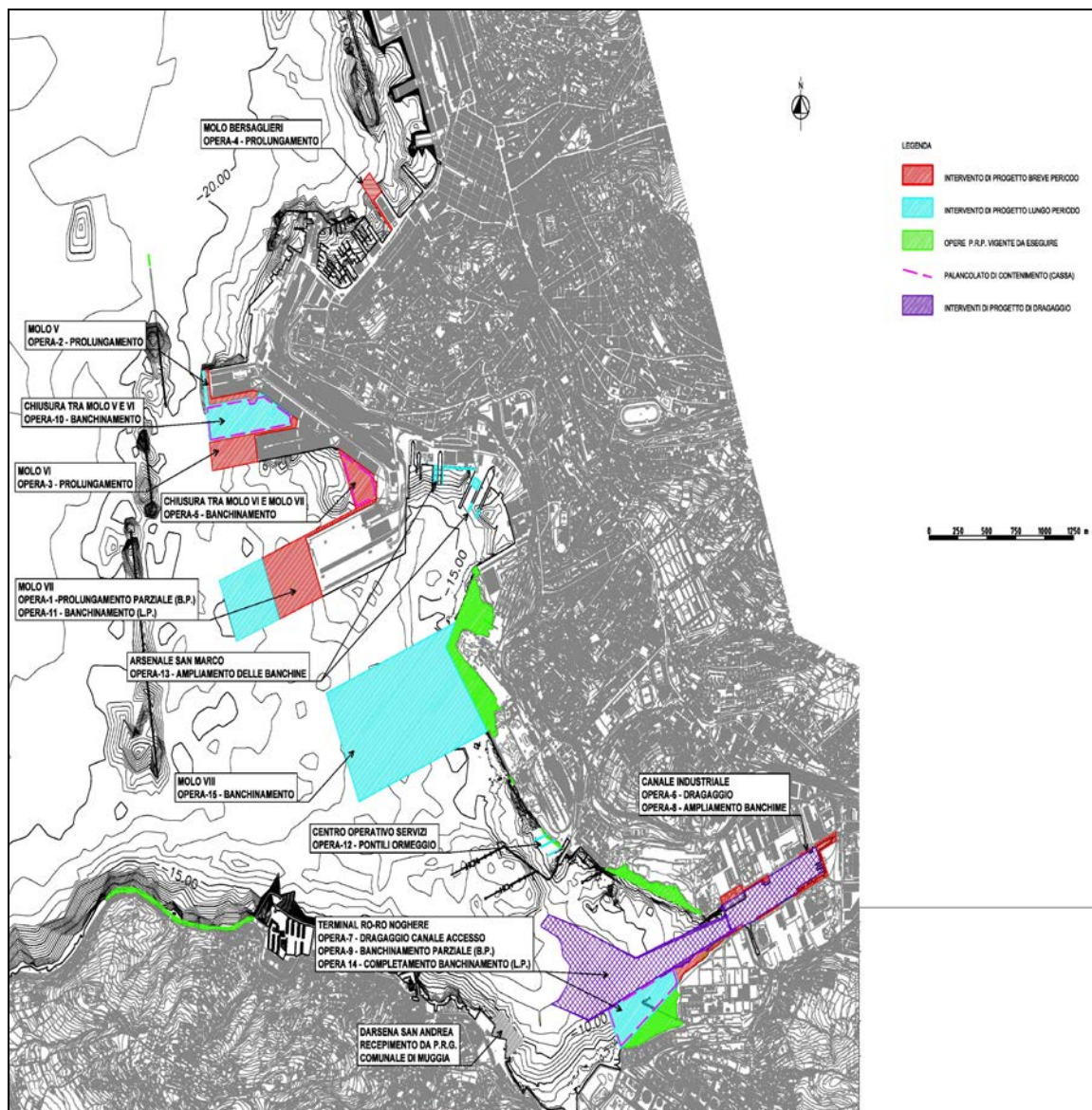
- lunghezza di circa 1.000 m;
- larghezza di 200 m;
- profondità variabile da -9,5 m fino a -12 m (in centro canale);
- sponde a scarpata con pendenza di 2 su 3.

L'uso del canale è limitato quindi sia dai fondali sia dalla sua larghezza totale di 200 m, alla quale va sottratto poi lo spazio occupato da eventuali navi all'ormeggio oltre che dagli sporgenti.

Nella riva Nord sono disponibili ed utilizzati per i traffici marittimi due soli attracchi lungo circa 900 m di riva. Circa 350 metri di riva risultano dunque non ancora banchinati e sono a scarpata naturale. Nella riva Sud sono disponibili per i traffici marittimi tre soli attracchi (uno utilizzato) lungo circa 700 m di riva. Tali strutture sono intervallate complessivamente da circa 450 m di riva non ancora banchinata ed a scarpata naturale.

Si prevedono i seguenti interventi:

- riva Nord: demolizione e ricostruzione delle banchine Italcementi ed ex Vetrobelt, oltre alla realizzazione di 260 m di nuove banchine;
- riva Sud: realizzazione di 130 m di nuove banchine e di un piazzale di circa 11.000 m².

L'intero canale, coerentemente con la destinazione d'uso (terminal multipurpose, con movimentazione di merci varie, rinfuse solide e Ro Ro, e relative tipologie di navi) dovrà essere dragato fino a quota -12 m.



FIGURA 3-2 – LOCALIZZAZIONE DELL'AMPLIAMENTO DELLE BANCHINE DEL CANALE INDUSTRIALE

3.3. Descrizione delle opere proposte per il prolungamento parziale del molo VII (opera di breve periodo)

In questo paragrafo sono state individuate le caratteristiche principali delle opere necessarie per l'ampliamento delle banchine del Canale Industriale, opera di breve periodo, le modalità di realizzazione e le tempistiche, al fine di fornire, seppur qualitativamente come ragionevole attendersi nel caso di documentazione a carattere pianificatorio/programmatico, degli elementi utili alla comprensione delle attività che dovranno essere svolte in fase di cantiere e consentire la valutazione degli impatti connessi alla realizzazione delle opere nel Quadro di Riferimento Ambientale.

Di seguito si riporta una breve descrizione delle tipologie strutturali ipotizzate per il l'ampliamento delle banchine del Canale Industriale, delle fasi costruttive di cantiere, delle quantità principali dei materiali, delle lavorazioni e delle tipologie strutturali utilizzati e un'ipotesi di tempistiche realizzative (cronoprogramma).

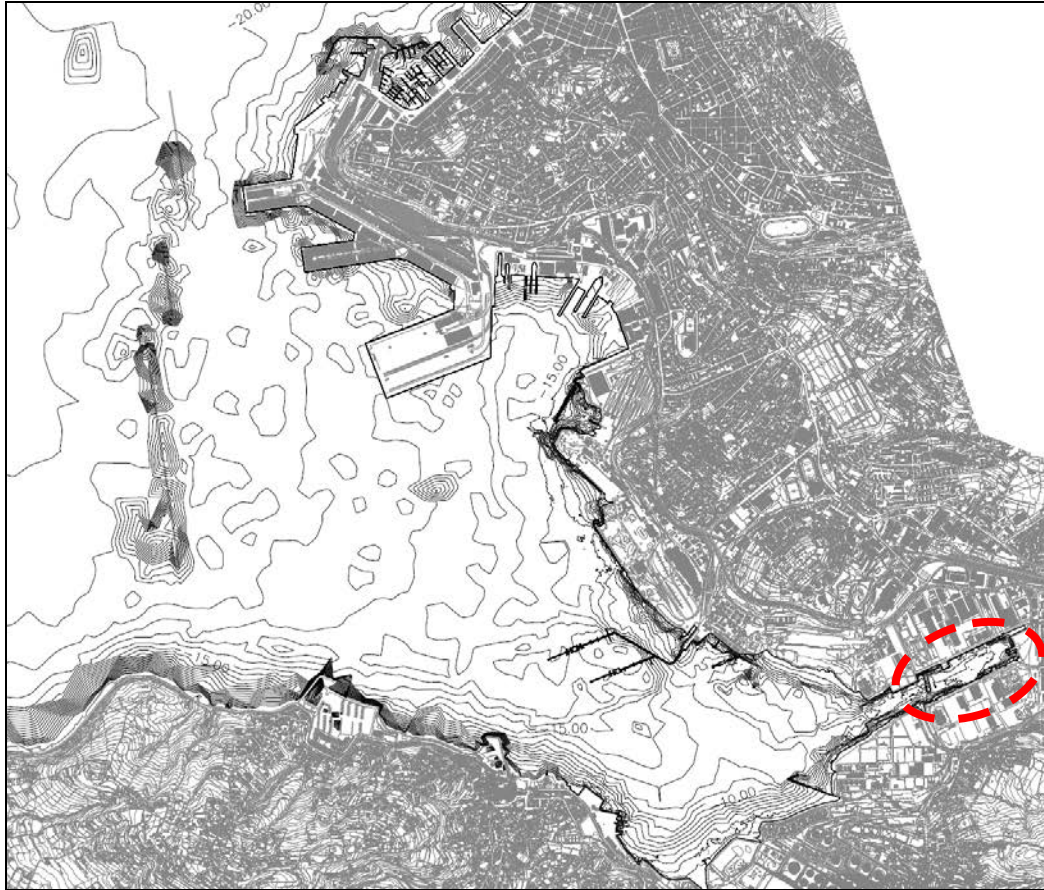
A tergo di tale documento si riportano, nell'allegato, le tavole tipologiche delle strutture ipotizzate e della fasistica realizzativa.

3.3.1. Descrizione delle tipologie strutturali

Le strutture ipotizzate per l'ampliamento delle banchine del Canale Industriale saranno costituite da banchine a giorno e da palancolati di marginamento.

Le banchine a giorno saranno costituite da una un impalcato in c.a. fondato su pali in c.a., mentre i palancolati di marginamento saranno realizzati da palancole ancorate a tergo nel terreno con l'ausilio di tiranti attivi (post-tesi) costituiti da barre in acciaio tipo "Dywidag" e bulbi iniettati d'ancoraggio. Le dimensioni degli elementi strutturali di seguito riportati, che compongono le banchine a giorno e le strutture di marginamento proposte, potranno subire aggiustamenti in sede di progettazione delle opere.

Prima della realizzazione delle strutture si prevede un dragaggio di bonifica dello spessore medio di 2,00 m.

A) Banchine a giorno

Le banchine a giorno, con quota finito alla +2,60 m l.m.m., saranno costituite da una un impalcato in c.a. fondato su pali in c.a..

Per quanto attiene la realizzazione dei pali in calcestruzzo armato di fondazione, considerando la necessità di infiggerli per almeno 4,00 m nel flysch, considerando il diametro degli stessi, pari a 1,80 m (camicia compresa), e la lunghezza considerevole di 59 m, la tecnica più idonea è costituita dal getto in opera con trivellazione; si prevede quindi l'infissione di tubi camicia in acciaio, di lunghezza pari a 55 m e spessore di 10 mm, con la funzione di cassero a perdere per la realizzazione dei pali in c.a..

L'altezza dei pali è stata stimata in funzione dei rilievi batimetrici adottati per il Piano, delle stratigrafie di riferimento elaborate per il Piano e considerando 4,00 m di ammorsamento nel flysch, come da sezioni tipologiche riportate nel Piano.

I pali verranno posizionati con maglia 10x10 m, o 8,5x10 m, o 8x10 m a seconda della zona (si vedano tavole a tergo contenute nell'allegato).

Per quanto riguarda l'impalcato in c.a., sarà costituito da travi portanti nelle due direzioni principali (in asse pali) e da soletta bidirezionale tra le travi in c.a..

Si prevede la realizzazione di pulvini in c.a. in tesata ai pali e la successiva posa di piastre prefabbricate in c.a., di dimensioni 10x10 m, 8,5x10 m e 8x10 m, con la funzione di cassero e collaboranti con il successivo getto di completamento della soletta dell'impalcato; tali piastre fungono anche da cassero per il getto delle travi portanti

dell'impalcato. Si tratta comunque di dettagli costruttivi che saranno certamente esplicitati nelle fasi di progettazione dell'opera.

Dopo la posa delle piastre prefabbricate in c.a., si prevede il getto di completamento per la realizzazione delle travi e della soletta in c.a..

La struttura sarà completata con la realizzazione della pavimentazione (asfalto o blocchetti autobloccanti o finiture in cls) e delle finiture di banchina, quali bitte, fender, impiantistica e scalette emergenza.

B) Marginamenti

Le strutture di marginamento con quota finito delle banchine alla +2,60 m l.m.m., saranno realizzate con palancolati combinati, costituiti da palancole portanti in pali d'acciaio di diametro 1,80 m, spessore di 20 mm, lunghezza di 36 m e interasse di circa 3,00 m e da palancole secondarie di contenimenti tipo "AZ 18" di lunghezza pari a 36 m; l'ancoraggio di tali palancolati nel terreno posto a tergo, si prevede venga realizzato con l'ausilio di tiranti di lunghezza $L = 35$ m (20 m di lunghezza libera + 15 m di bulbo iniettato) e interasse di circa 3,00 m, costituiti da barre in acciaio tipo "Dywidag" di lunghezza $L = 35$ m e diametro 63 mm e bulbi iniettati d'ancoraggio, di lunghezza $L = 15$ m, diametro minimo pari a 350 mm e realizzati con iniezioni in pressione di malta cementizia.

In testa ai palancolati sarà realizzata una trave di coronamento in c.a., all'esterno della quale sarà posta a contrasto la testa dei tiranti. Una volta realizzata trave di coronamento e tiranti, si procederà alla tesatura degli stessi con adeguati dispositivi.

3.3.2. Fasi costruttive

Di seguito si riportano la successione di fasi costruttive ipotizzate per la realizzazione della banchina a giorno sopra descritta. Tali fasi potranno subire aggiustamenti in sede di progettazione delle opere.

Fase 1: approvvigionamento materiali nell'area di cantiere.

- Approvvigionamento via mare e successivo accatastamento nell'area di cantiere a terra, delle camicie (profili tubolari) da utilizzare per la realizzazione dei pali in c.a.; i profili tubolari approvvigionati, se di lunghezza inferiore a quella prevista in progetto, dovranno essere uniti con processi di saldatura o sistema equivalente d'unione (tali operazioni potranno essere realizzate nell'area di cantiere a terra attrezzata);
- approvvigionamento via mare e/o via terra e successivo accatastamento nell'area di cantiere a terra, delle eventuali altre parti di carpenteria metallica; tali parti potranno essere uniti con processi di saldatura o sistema equivalente d'unione (es. bulloni);

- approvvigionamento via mare e successivo accatastamento nell'area di cantiere a terra, delle parti in c.a. prefabbricate e/o precomprese per la realizzazione dell'impalcato; tali parti potranno anche essere realizzate sul posto nell'area di cantiere a terra;
- approvvigionamento via mare e successivo accatastamento nell'area di cantiere a terra, delle palancole (profili tubolari principali + palancole secondarie tipo "Z") da utilizzare per la realizzazione delle pareti combinate di marginamento; i profili tubolari e le palancole tipo "Z" approvvigionati, se di lunghezza inferiore a quella prevista in progetto, dovranno essere uniti con processi di saldatura o sistema equivalente d'unione (tali operazioni potranno essere realizzate nell'area di cantiere a terra attrezzata);
- approvvigionamento via mare e/o via terra e successivo accatastamento nell'area di cantiere a terra, delle barre tipo "Dywidag" da utilizzare per la realizzazione tiranti posti a sostegno dei palancole di marginamento;
- approvvigionamento via mare e/o via terra e successivo accatastamento nell'area di cantiere a terra, dei sacchi di cemento da utilizzare per il confezionamento delle malte da iniettare per la realizzazione del bulbo d'ancoraggio dei tiranti posti a sostegno dei palancole di marginamento;
- approvvigionamento via mare e/o via terra e successivo accatastamento nell'area di cantiere a terra, dei casseri, delle gabbie, reti o singole barre d'armatura, da utilizzare per la realizzazione dei cementi armati;
- approvvigionamento via mare e/o via terra e successivo accatastamento nell'area di cantiere a terra, dei materiali necessari alla realizzare del pacchetto di pavimentazione degli impianti, delle parti impiantistiche e delle finiture di banchina.

Fase 2: bonifica del cantiere a mare.

- Bonifica da ordigni bellici (via mare, da pontone o imbarcazione, con ausilio di trivella);
- bonifica, lato terra, dei materiali ferrosi e di varia natura e tipologia (via terra).

Fase 3: cantiere a mare.

- Delimitazione, es. tramite segnalamenti luminosi, dell'area di cantiere a mare (operazione da realizzare con adeguata imbarcazione).

Fase 4: realizzazione pali in c.a.

- Movimentazione a terra e saldatura, o sistema d'unione equivalente, delle porzioni di tubo camicia nell'area di cantiere a terra;
- movimentazione a terra, carico e trasporto con pontone dei tubi camicia;

- infissione (battitura e/o vibrazione), fino a quota di progetto, dei tubi camicia (da pontone);
- trivellazione all'interno delle camicie con recupero del terreno (da pontone e altra imbarcazione attrezzata);
- conferimento a discarica e/o cassa di colmata, previa eventuale trattamento in vasca di decantazione, del terreno estratto dalla trivellazione (via mare e/o terra);
- movimentazione a terra, carico e trasporto con pontone dell'armatura dei pali;
- posa dell'armatura all'interno delle camicie (da pontone);
- movimentazione a terra, carico e trasporto con betoniera via terra sulle strade di cantiere e/o quelle esistenti e trasporto via mare delle betoniere con pontone del calcestruzzo dalla centrale di betonaggio sita nell'area di cantiere a terra;
- getto del calcestruzzo all'interno delle camicie per la realizzazione dei pali in c.a. (da pontone).

Fase 5: impalcato.

- Movimentazione via terra, carico e trasporto con pontone e/o mezzo terrestre del sistema di piastre prefabbricate in c.a. (ipotizzate subappaltate a prefabbricatore e quindi realizzate in altro sito);
- posa del sistema prefabbricato delle piastre in c.a. (da pontone e/o in avanzamento da terra);
- movimentazione a terra, carico e trasporto con pontone e/o mezzo terrestre dei casseri e delle armature;
- posa in opera dei casseri e posa dell'armatura sull'impalcato (da terra e/o da mare da pontone);
- movimentazione a terra, carico e trasporto con betoniera via terra sulle strade di cantiere e/o quelle esistenti e trasporto via mare delle betoniere con pontone del calcestruzzo dalla centrale di betonaggio sita nell'area di cantiere a terra;
- getto di completamento di calcestruzzo per la realizzazione dell'impalcato, delle travi d'irrigidimento in asse pali e della trave di coronamento perimetrale (via mare da pontone o da terra);
- disarmo, movimentazione, carico e trasporto del sistema di cassetture nell'area di cantiere a terra (da pontone e/o mezzo terrestre).

Fase 6: realizzazione palancolati parete combinata

- Movimentazione a terra e saldatura, o sistema d'unione equivalente, delle porzioni di profili tubolari e palancole tipo "Z" nell'area di cantiere a terra;
- movimentazione a terra, carico e trasporto con pontone dei profili tubolari e palancole tipo "Z";
- infissione (battitura e/o vibrazione), fino a quota di progetto, dei profili tubolari e palancole tipo "Z" (da terra e/o da pontone).

Fase 7: trave di coronamento in testa ai palancole tirantati

- Movimentazione a terra, carico e trasporto con pontone e/o mezzo terrestre dei casseri e delle armature per la trave di coronamento perimetrale;
- posa in opera dei casseri e posa dell'armatura per la trave di coronamento perimetrale (da terra e/o da mare da pontone);
- movimentazione a terra, carico e trasporto con betoniera via terra sulle strade di cantiere e/o quelle esistenti e trasporto via mare delle betoniere con pontone del calcestruzzo dalla centrale di betonaggio sita nell'area di cantiere a terra;
- getto di completamento di calcestruzzo per la realizzazione della trave di coronamento perimetrale (via mare da pontone o da terra);
- disarmo, movimentazione, carico e trasporto del sistema di cassetture nell'area di cantiere a terra (da pontone e/o mezzo terrestre).

Fase 8: realizzazione dei tiranti d'ancoraggio dei palancole

- Trivellazione con recupero del terreno (da pontone e altra imbarcazione attrezzata) per la posa dei tiranti d'ancoraggio;
- conferimento a discarica e/o cassa di colmata, previa eventuale trattamento in vasca di decantazione, del terreno estratto dalla trivellazione (via mare e/o terra);
- movimentazione a terra, carico e trasporto con pontone dell'armatura dei tiranti (barre tipo "Dywidag");
- posa dell'armatura all'interno dei fori (da pontone);
- movimentazione a terra, carico e trasporto con apposita macchina via terra sulle strade di cantiere e/o quelle esistenti e trasporto via mare delle betoniere con pontone della malta cementizia per la realizzazione dei bulbi d'ancoraggio dei tiranti;
- ancoraggio dei tiranti alla trave di coronamento gettata in testa al palancole e post-tesatura dei tiranti (da terra e/o da pontone).

Fase 9: pavimentazione, impianti e finiture.

- Movimentazione a terra, carico e trasporto con pontone e/o mezzo terrestre dei materiali necessari per realizzare il pacchetto di pavimentazione, delle finiture di banchina e delle parti impiantistiche;
- realizzazione, con l'ausilio di mezzi terrestri, del pacchetto di pavimentazione (posa strati di fondazione e loro compattazione e posa della pavimentazione flessibile e/o rigida);
- predisposizione e montaggio delle finiture (da terra o da mare);
- installazione e montaggio, con l'ausilio di mezzi terrestri o via mare con pontone, delle apparecchiature e degli impianti di banchina.

3.3.3. Cronoprogramma

Di seguito si riportano le tempistiche ipotizzate per la realizzazione della banchina a giorno sopra descritta. Tali tempistiche potranno subire aggiustamenti in sede di progettazione delle opere.

MACROFASI LAVORATIVE	TEMPO																										
	1° mese	2° mese	3° mese	4° mese	5° mese	6° mese	7° mese	8° mese	9° mese	10° mese	11° mese	12° mese	13° mese	14° mese	15° mese	16° mese	17° mese	18° mese	19° mese	20° mese	21° mese	22° mese	23° mese	24° mese	25° mese	26° mese	
Approvvigionamento materiali nell'area di cantiere.	■						■					■						■									
Bonifica del cantiere a mare.		■	■																								
Cantiere a mare			■																								
Realizzazione pali in c.a. (*)				■	■	■	■	■	■	■	■	■	■	■	■	■	■	■	■	■	■	■	■				
Impalcato. (**)							■	■	■	■	■	■	■	■	■	■	■	■	■	■	■	■	■	■	■	■	■
Infissione palancoato (***)								■	■	■	■			■	■	■	■										
Trave di coronamento in testa ai palancoati											■	■	■	■	■	■	■	■	■	■							
Realizzazione dei tiranti d'ancoraggio dei palancoati e loro tesatura												■	■	■	■	■	■	■	■	■	■	■	■	■	■	■	■
Pavimentazione, impianti e finiture.										■	■	■	■	■	■	■	■	■	■	■	■	■	■	■	■	■	■

(*)	Ipotizzato con l'ausilio contemporaneo di min. 1 pontone e la realizzazione media di almeno 1 palo/giorno/pontone (si considerano, mediamente, 30 gg lavorativi al mese)
(**)	Ipotizzato con l'ausilio, contemporaneo a quelli per l'infissione pali, di min. 1 pontone e la posa di 2 piastre/giorno/pontone (si considerano, mediamente, 30gg lavorativi al mese)
(***)	Ipotizzata la realizzazione di circa 15 m/giorno con l'ausilio di 1 gru a terra o su pontone (si considerano, mediamente, 30 gg lavorativi al mese)

Se per le lavorazioni si usasse 1 solo pontone, o al massimo 2, e/o si riducessero i gg lavorativi/mese, i tempi si dilaterrebbero e le fasi costruttive non si sovrapporrebbero, ma finita una fase che richiede il pontone ne inizierebbe un'altra che ne richiede l'utilizzo. Il cronoprogramma non è quindi un indicatore della tempistica, ma rappresenta solo lo scenario peggiore in termini di sovrapposizione delle fasi di cantiere.

3.3.4. Stima delle quantità

Di seguito si riporta una tabella con inserita una stima delle quantità, delle lavorazioni e degli elementi strutturali principali che compongono la banchina a giorno assunta per l'ampliamento delle banchine del Canale Industriale. Tali quantità potranno subire aggiustamenti in sede di progettazione delle opere.

Materiali, lavorazioni ed elementi strutturali principali	Quantità
Superficie totale opera (m ²) (*)	44380
N. pali camicia in acciaio per banchine a giorno ($\phi=1800$ mm, sp.=10 mm, L=55 m)	512
N. tubi in acciaio per palancoato ($\phi=1800$ mm, sp.=20 mm, L=36 m), sviluppo 528 m	176
N. palancole tipo "Z" per palancoato (tipo AZ 18, L=36 m), sviluppo 528 m	352
N. barre acciaio per tiranti L = 35 m (barre tipo Dywidag diametro nominale 63 mm)	176
N. piastre prefabbricate in c.a 10x10 m (sp.=1,4 m) (**)	107
N. piastre prefabbricate in c.a 8,5x10 m (sp.=1,4 m) (**)	165
N. piastre prefabbricate in c.a 8x10 m (sp.=1,4 m) (**)	168
Calcestruzzo per riempimento singolo palo (m ³ /palo) L= 55+4= 59 m	150,1
Calcestruzzo per completamento impalcato (m ³ /m ² di superficie di banchina a giorno) per area piastre 10x10 m (*)	0,65
Calcestruzzo per completamento impalcato (m ³ /m ² di superficie di banchina a giorno) per area piastre 8x10 m (*)	0,65
Calcestruzzo per completamento impalcato (m ³ /m ² di superficie di banchina a giorno) per area piastre 8,5x10 m (*)	0,65
Calcestruzzo per coronamento perimetrale banchine, L=1352 m (m ³ /m di perimetro)	4
Malta cementizia iniettata per realizzazione bulbi d'ancoraggio tiranti (m ³ /tirante) (***)	2,20
Acciaio per c.a. pali (Kg/m ³ di calcestruzzo)	50
Acciaio per c.a. completamento impalcato (Kg/m ³ di calcestruzzo)	90
Acciaio per coronamento perimetrale banchina (Kg/m ³ di calcestruzzo)	70
Terreno di risulta dalla trivellazione del singolo palo (m ³ /palo) (****)	111,9
Terreno di risulta dalla trivellazione del singolo tirante (m ³ /tirante) (*****)	1,33
Fondazione + Pavimentazione flessibile e/o rigida banchina con palancoato (m ³ /m ² di superficie)	0.75
Fondazione + Pavimentazione flessibile e/o rigida banchina a giorno (m ³ /m ² di superficie)	0,35

(*) Di cui 38150 m² banchina a giorno e 6230 m² banchina con palancoato tirantato.

(**) Travi d'irrigidimento in asse pilastri + 15 cm di completamento sopra le piastre.

(***) Diametro ipotizzato pari a 220 mm per L=20 m e pari a 350 mm per L=15 m.

(****) Fondale medio ipotizzato circa alla -15,00 m l.m.m.

(*****) Diametro trivellazione ipotizzato pari a 220 mm per L=35 m.

ALLEGATO: Elaborati grafici

Di seguito, in allegato al presente documento, si riportano i seguenti elaborati grafici:

ELABORATI GRAFICI GENERALI

MI026S-P00-DS01-PRP – SITUAZIONE ESISTENTE SU ORTOFOTO

MI026S-P00-DS02-PRP – SITUAZIONE ESISTENTE SU CTR

MI026S-P00-DS03-PRP – INTERVENTI DI PROGETTO

OPERA 8 – AMPLIAMENTO BANCHINE CANALE INDUSTRIALE

MI026S-P08-DS01-PRP – PLANIMETRIA INTERVENTO

MI026S-P08-DS02-PRP – SEZIONI TAV. 1

MI026S-P08-DS03-PRP – SEZIONI TAV. 2

MI026S-P08-DS04-PRP – SEZIONE TIPO PALI IN C.A.

MI026S-P08-DS05-PRP – SEZIONE TIPO TIRANTI

MI026S-P08-DS06-PRP – FASI COSTRUTTIVE SEZIONE CON PALI IN C.A

MI026S-P08-DS07-PRP – FASI COSTRUTTIVE SEZIONE CON TIRANTI

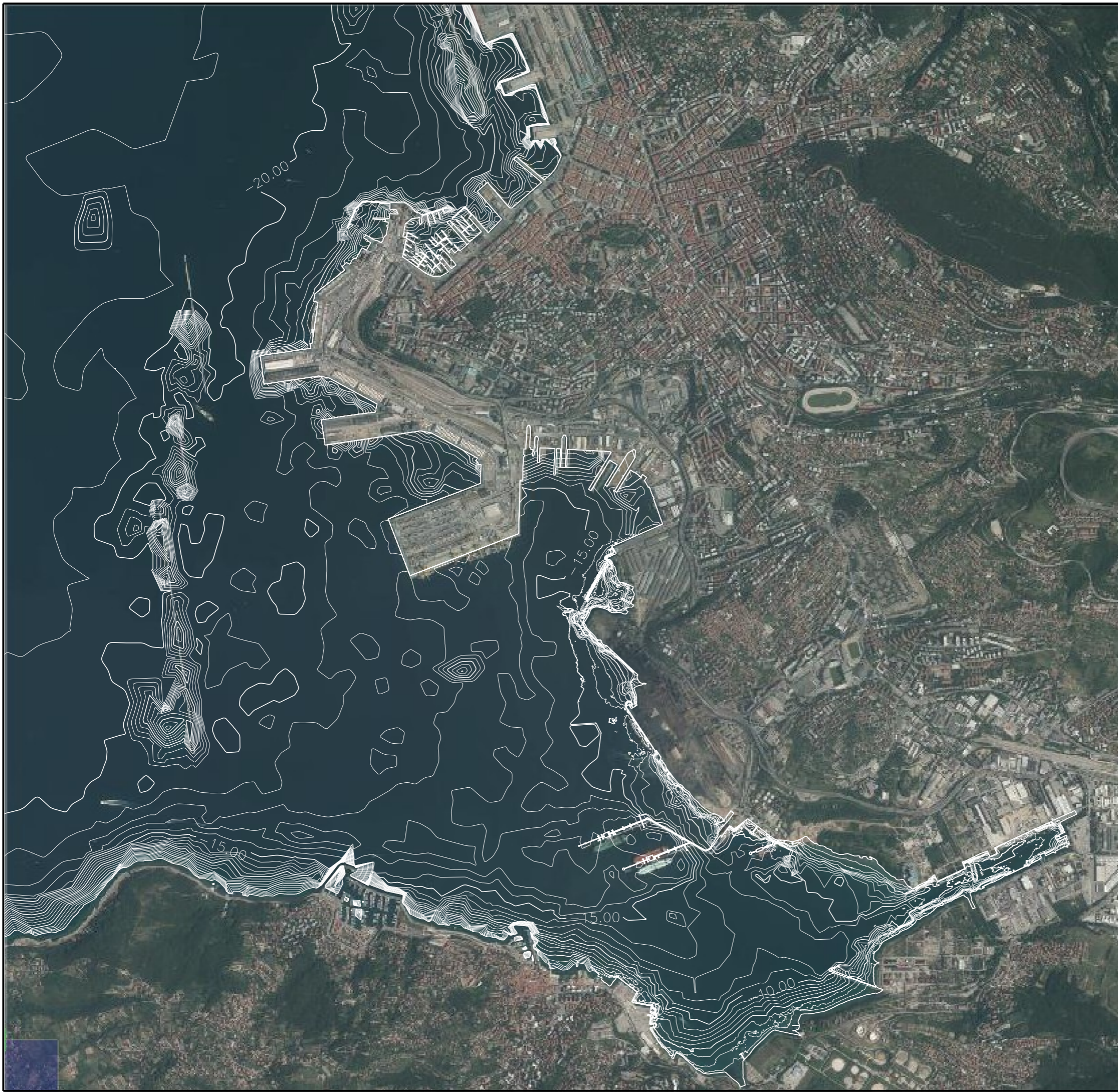

0 250 500 750 1000 1250 m

aggiornamenti Settembre 2014
PIANO REGOLATORE DEL PORTO DI TRIESTE (Giugno 2014)
Studio Ambientale Integrato (Rev.1)



 AUTORITA' PORTUALE DI TRIESTE via Karl Ludwig von Bruck 3 34143 Trieste www.porto.trieste.it	Elaborazione del Piano Regolatore Portuale Fino a luglio 2014 elaborazione: Segretario Generale f.f. Walter Sinigaglia Fino al 2010 elaborazione: Segretario Generale dott. Martino Conticelli	Elaborato P. Trevisan
	R.U.P. Ing. Eric Marcone	Controllato A. Marani
 P.221 s.p.a. Via Cassanese 27/1 20139 Milano	 ACIA s.p.a. Via Cassanese 15 00145 Roma	Approvato F. Mattarolo

PROGETTO

ELABORATI GRAFICI GENERALI
SITUAZIONE ESISTENTE SU ORTOFOTO

scala: GRAFICA
tavola: MI0265-P00-DS01-PRP



aggiornamenti Settembre 2014		PIANO REGOLATORE DEL PORTO DI TRIESTE (Giugno 2014)	
		Studio Ambientale Integrato (Rev.1)	
 AUTORITA' PORTUALE DI TRIESTE via Karl Ludwig von Bruck 3 34143 Trieste www.porto.trieste.it	Elaborazione del Piano Regolatore Portuale Fino a luglio 2014 elaborazione: Segretario Generale f.f. Walter Siniaglia Fino al 2010 elaborazione: Segretario Generale dott. Martino Conticelli		
	Elaborato P. Trevisan		
R.U.P. Ing. Eric Marcone		Controllato A. Marani	
 T. s.p.a. Via ... 27/1 Milano		 Ac. ... Via ... 15 Roma	
APPROVATO F. Mattardo		Approvato F. Mattardo	
PROGETTO		scada GRAFICA	
ELABORATI GRAFICI GENERALI SITUAZIONE ESISTENTE SU CTR		tavola MI0265-P00-DS02-PRP	

FILE: C:\PROG\GIS\MAPS\ESISTENTE_SU_CTR\PIANO_REGOLATORE_DEL_PORTO_DI_TRIESTE\PIANO_REGOLATORE_DEL_PORTO_DI_TRIESTE_01.dwg

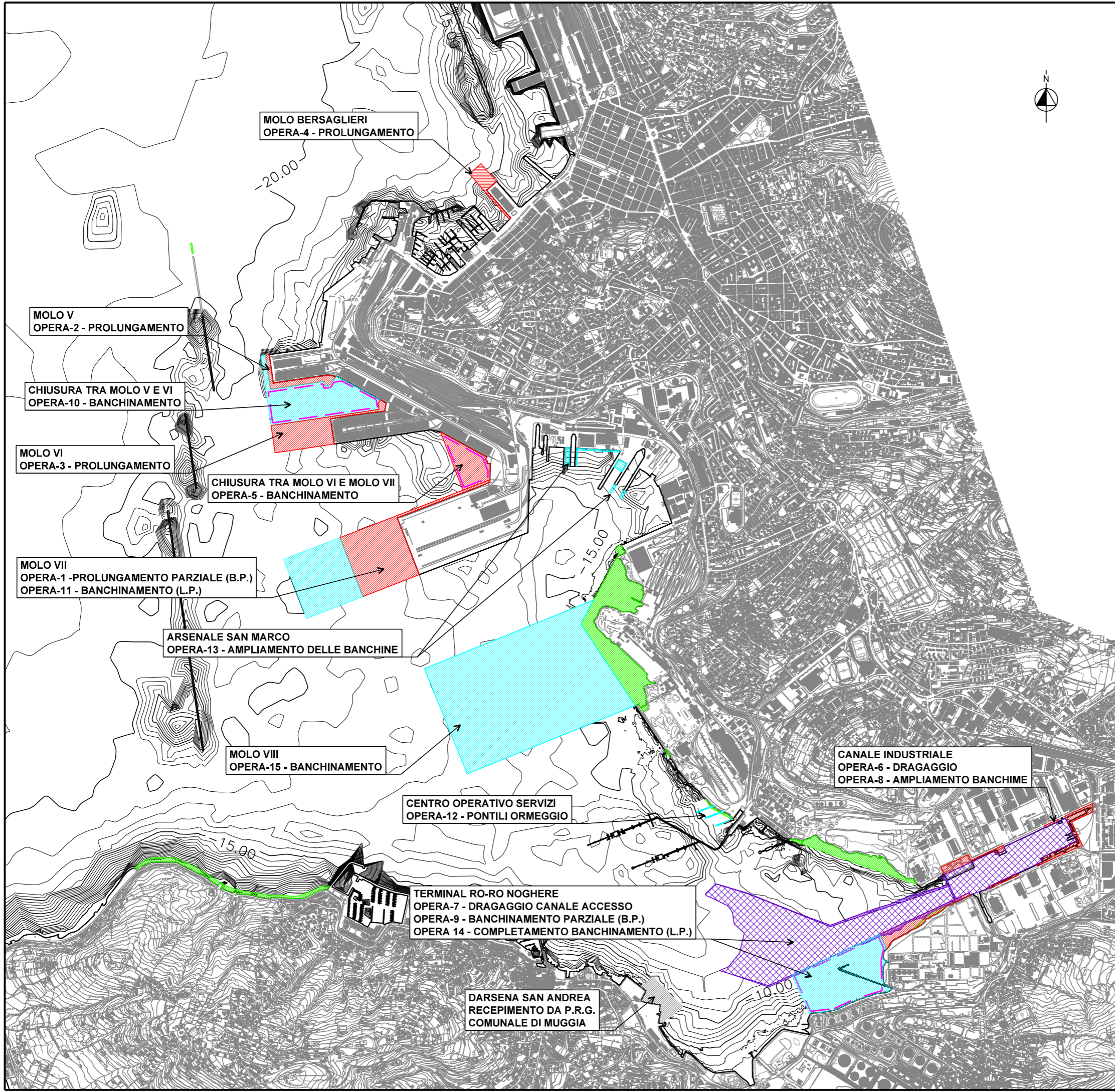

- LEGENDA
- INTERVENTO DI PROGETTO BREVE PERIODO
 - INTERVENTO DI PROGETTO LUNGO PERIODO
 - OPERE P.R.P. VIGENTE DA ESEGUIRE
 - PALANCOLATO DI CONTENIMENTO (CASSA)
 - INTERVENTI DI PROGETTO DI DRAGAGGIO





aggiornamenti Settembre 2014

PIANO REGOLATORE DEL PORTO DI TRIESTE (Giugno 2014)
Studio Ambientale Integrato (Rev.1)

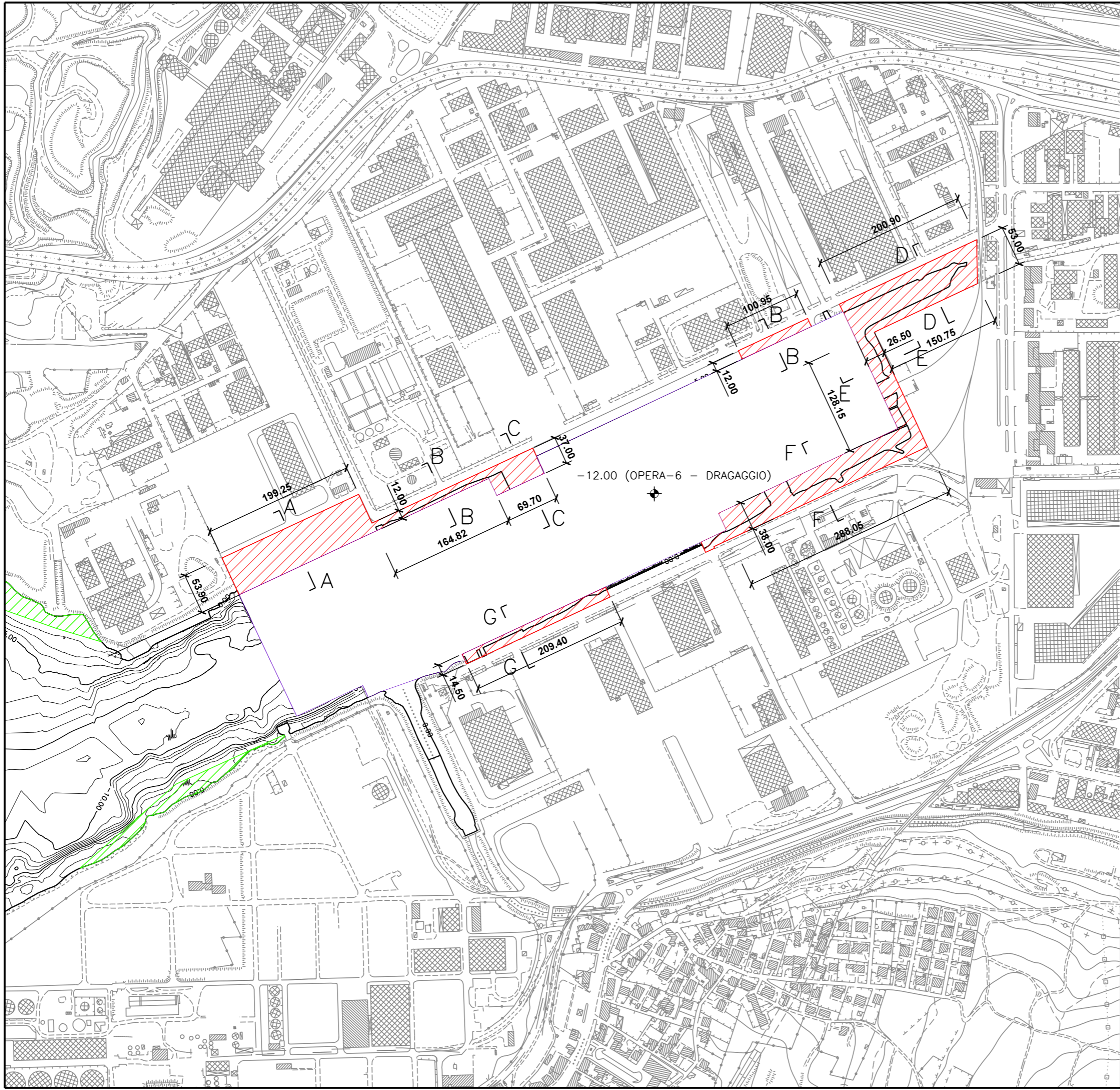
 AUTORITA' PORTUALE DI TRIESTE via Karl Ludwig von Bruck 3 34143 Trieste www.porto.trieste.it	Elaborazione del Piano Regolatore Portuale Fino a luglio 2014 elaborazione: Segretario Generale f.f. Walter Sirlagaglia Fino al 2010 elaborazione: Segretario Generale dott. Martino Conticelli	Elaborato
		P. Trevisan
R.U.P. Ing. Eric Marcone	 R.U.P.	Controllato
		A. Marani
 F. Mattardo	 F. Mattardo	Approvato
		F. Mattardo
PROGETTO		scala
ELABORATI GRAFICI GENERALI INTERVENTI DI PROGETTO		GRAFICA
		tavola
		MI026S-P00-DS03-PRP



- LEGENDA
-  LIMITE INTERVENTO DI PROGETTO
 -  OPERE P.R.P. VIGENTE DA ESEGUIRE

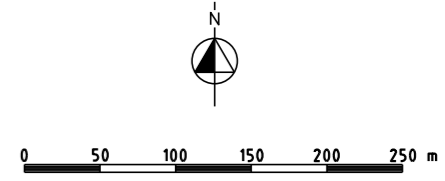

aggiornamenti Settembre 2014		PIANO REGOLATORE DEL PORTO DI TRIESTE (Giugno 2014)	
		Studio Ambientale Integrato (Rev.1)	
 AUTORITA' PORTUALE DI TRIESTE via Karl Ludwig von Bruck 3 34143 Trieste www.porto.trieste.it	Elaborazione del Piano Regolatore Portuale Fino a luglio 2014 elaborazione: Segretario Generale f.f. Walter Siringaglia Fino al 2010 elaborazione: Segretario Generale dott. Martino Conticelli		
	Elaborato P. Trevisan		
 R.U.P. Ing. Eric Marcone	Controllo A. Marani		
	Approvato F. Mattarolo		
 ACVA TEC 5		scala GRAFICA	
OPERA 8 AMPLIAMENTO BANCINE CANALE INDUSTRIALE PLANIMETRIA INTERVENTO		tavola MI0265-P08-DS01-PRP	

SEZIONE A-A - OPERA-8 CANALE INDUSTRIALE

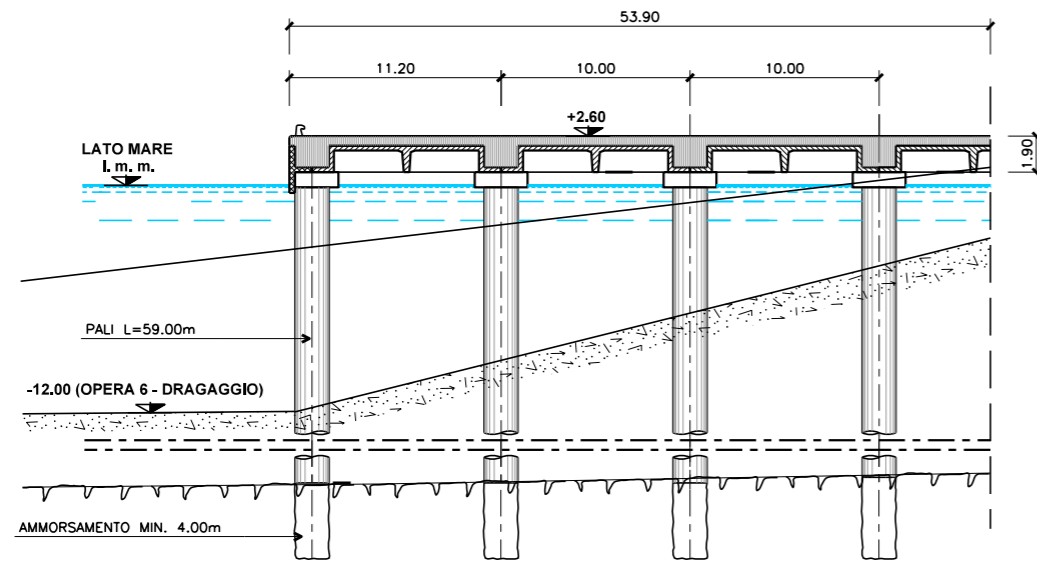

SEZIONE B-B - OPERA-8 CANALE INDUSTRIALE

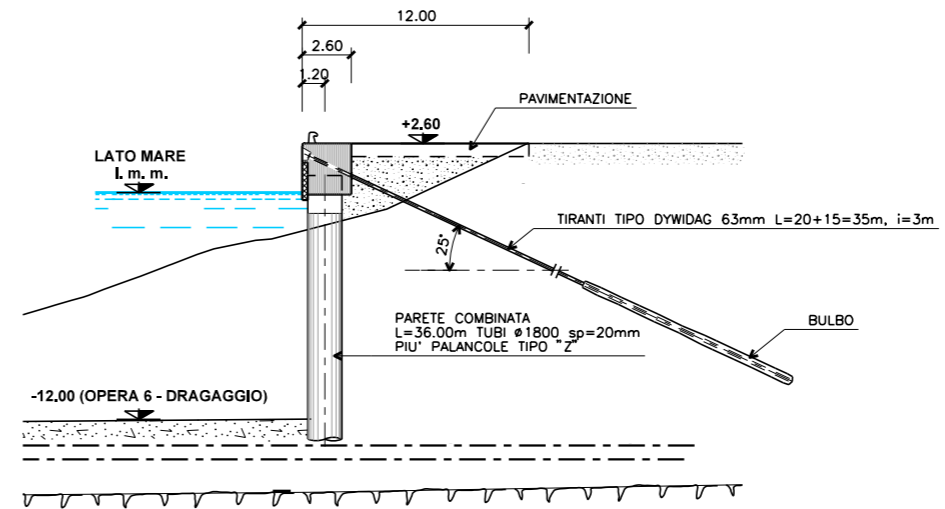

SEZIONE C-C - OPERA-8 CANALE INDUSTRIALE

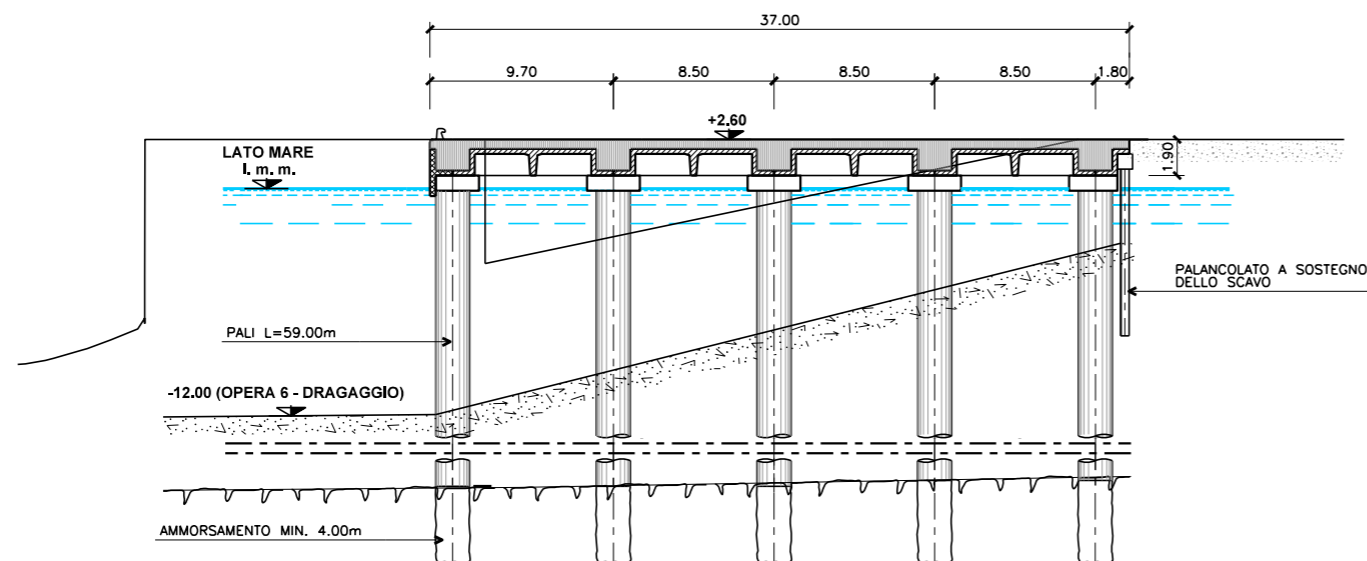

aggiornamenti Settembre 2014		
PIANO REGOLATORE DEL PORTO DI TRIESTE (Giugno 2014) Studio Ambientale Integrato (Rev.1)		
 AUTORITA' PORTUALE DI TRIESTE via Karl Ludwig von Bruck 3 34143 Trieste www.porto.trieste.it	Elaborazione del Piano Regolatore Portuale Fino a luglio 2014 elaborazione: Segretario Generale f.f. Walter Sinigaglia Fino al 2010 elaborazione: Segretario Generale dott. Martino Conticelli	Elaborato P. Trevisan
	R.U.P. Ing. Eric Marcone	 Controllato A. Marani
 Studio Ambientale Integrato Via... 27/1 Milano	Approvato F. Mattarolo	Approvato F. Mattarolo
PROGETTO OPERA 8 AMPLIAMENTO BANCHINE CANALE INDUSTRIALE SEZIONI - TAV. 1		Grafica M10265-P08-D502-PRP

SEZIONE D-D - OPERA-8 CANALE INDUSTRIALE

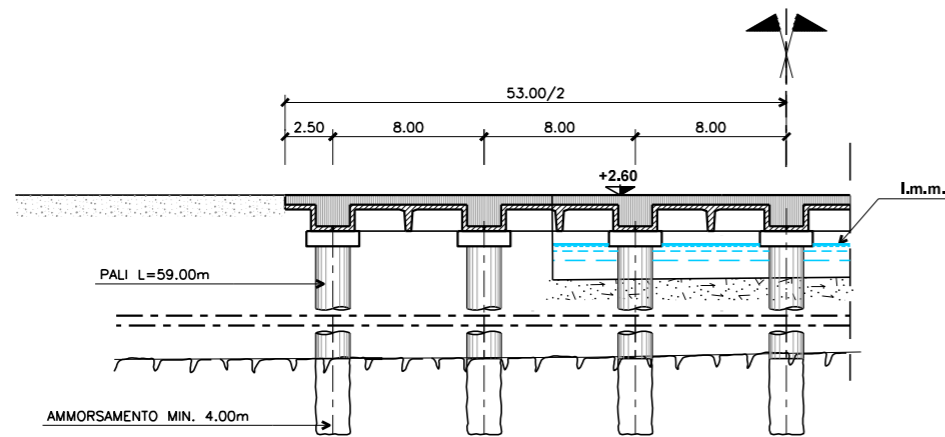

SEZIONE E-E - OPERA-8 CANALE INDUSTRIALE

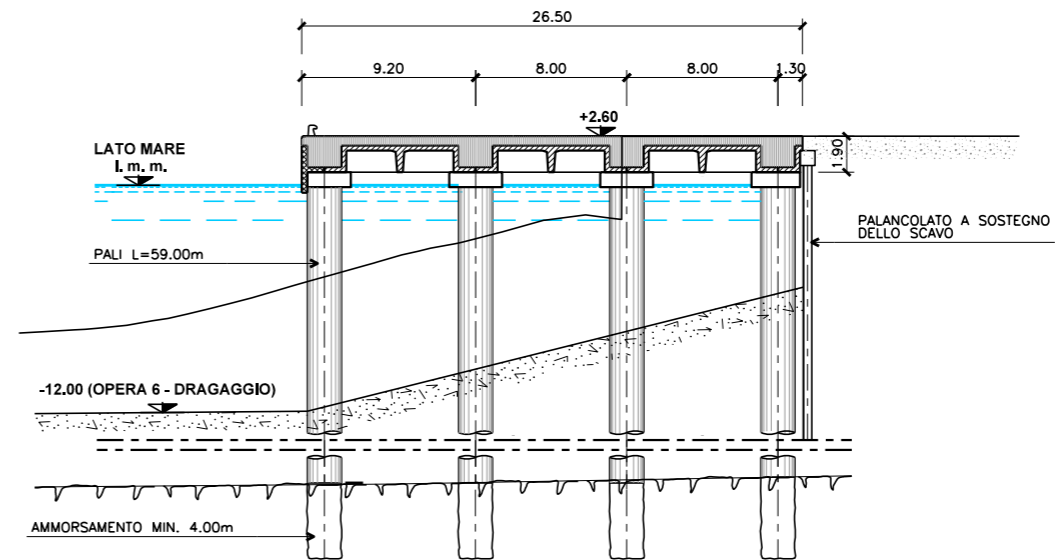

SEZIONE F-F - OPERA-8 CANALE INDUSTRIALE

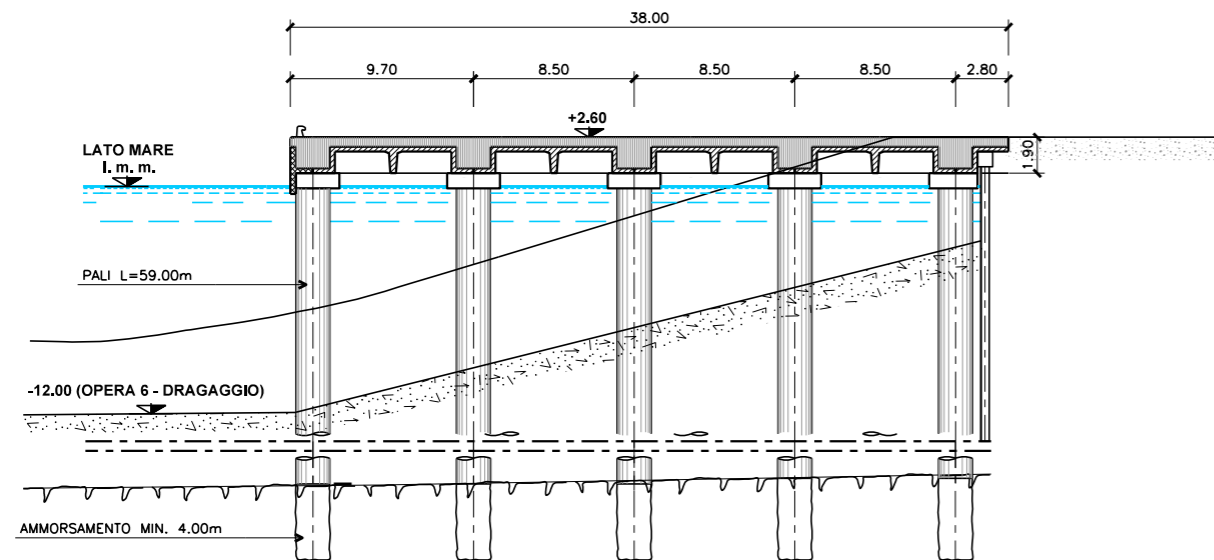

SEZIONE G-G - OPERA-8 CANALE INDUSTRIALE

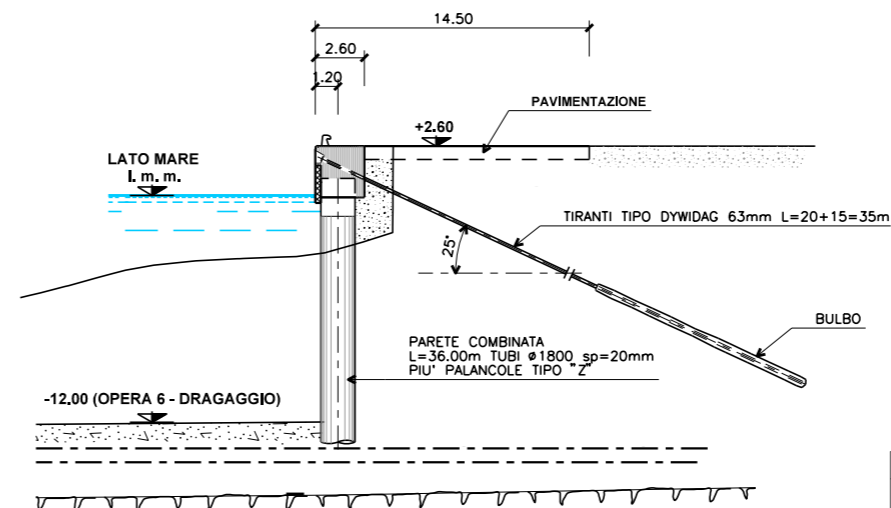

aggiornamenti Settembre 2014		
PIANO REGOLATORE DEL PORTO DI TRIESTE (Giugno 2014) Studio Ambientale Integrato (Rev.1)		
 AUTORITA' PORTUALE DI TRIESTE via Karl Ludwig von Bruck 3 34143 Trieste www.porto.trieste.it	Elaborazione del Piano Regolatore Portuale Fino a luglio 2014 elaborazione: Segretario Generale f.f. Walter Sirlagaglia Fino al 2010 elaborazione: Segretario Generale dott. Martino Conticelli	Elaborato
	R.U.P. Ing. Eric Marcone	 P. Trevisan
 ACISA Via... 15 00185 Roma	Approvato F. Mattarolo	Grafica MI026S-P08-DS03-PRP
PROGETTO OPERA 8 AMPLIAMENTO BANCHINE CANALE INDUSTRIALE SEZIONI - TAV. 2		

SEZIONE TIPO BANCHINA CON PALI IN C.A.

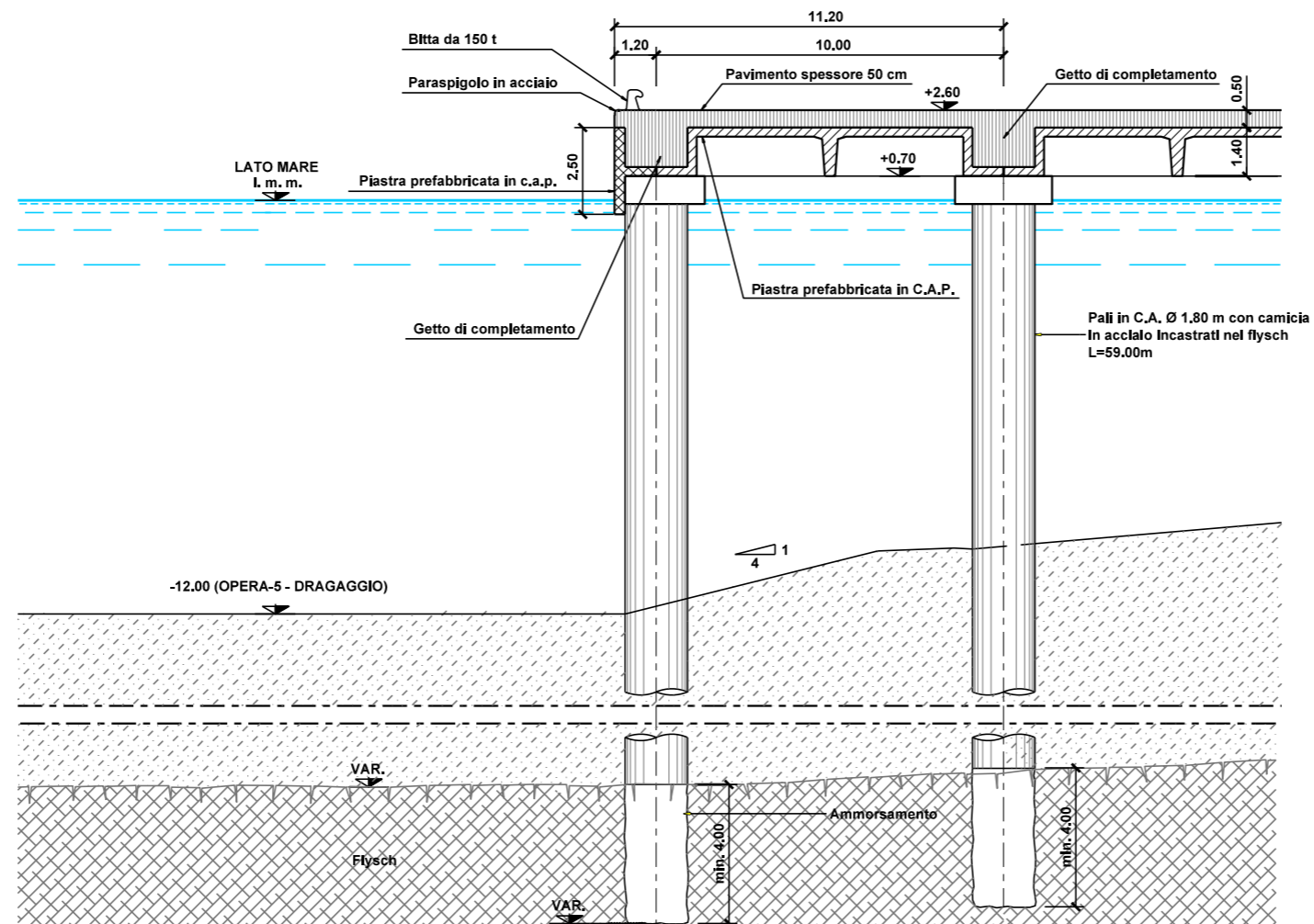

N.B. QUALORA IL DRAGAGGIO DOVESSE INTERESSARE STRUTTURE ESISTENTI SI DOVRA' PROVVEDERE ALLA LORO VERIFICA A STABILITA' O AL LORO CONSOLIDAMENTO CON UN PALANCOLATO DI PROTEZIONE

aggiornamenti Settembre 2014		
PIANO REGOLATORE DEL PORTO DI TRIESTE (Giugno 2014) Studio Ambientale Integrato (Rev.1)		
 AUTORITA' PORTUALE DI TRIESTE via Karl Ludwig von Bruck 3 34143 Trieste www.porto.trieste.it	Elaborazione del Piano Regolatore Portuale Fino a luglio 2014 elaborazione: Segretario Generale f.f. Walter Siringaglia Fino al 2010 elaborazione: Segretario Generale dott. Martino Conticelli	Elaborato P. Trevisan
	R.U.P. Ing. Eric Marcone	 Controllo A. Marani
 Studio Tecnico Vitto Via... 15 00185 Roma	Approvato F. Mattardo	
PROGETTO OPERA 8 AMPLIAMENTO BANCHINE CANALE INDUSTRIALE SEZIONE TIPO CON PALI IN C.A.		scala GRAFICA tavola MI0265-P08-DS04-PRP

SEZIONE TIPO BANCHINA CON PARETE COMBINATA E TIRANTI

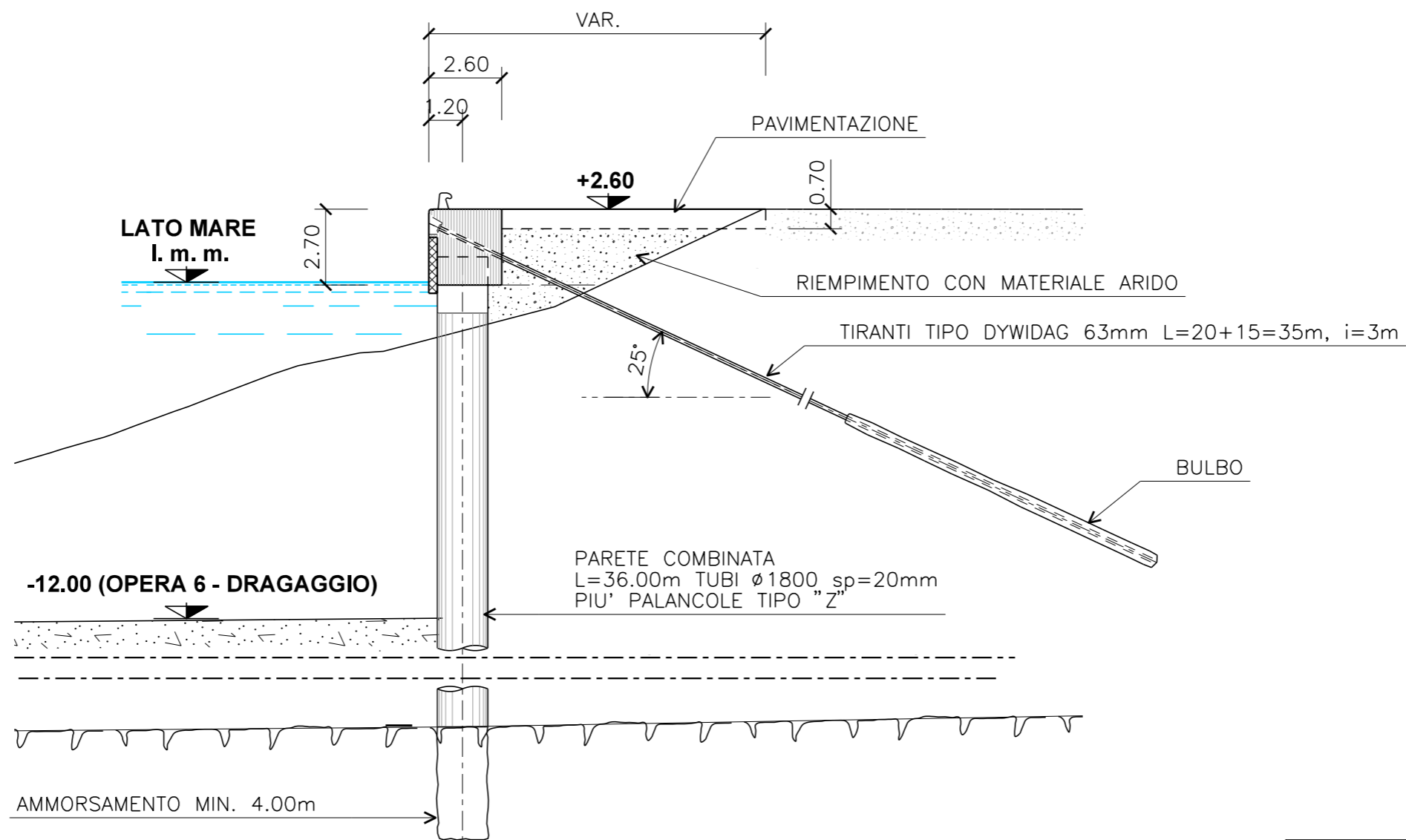

aggiornamenti Settembre 2014		
PIANO REGOLATORE DEL PORTO DI TRIESTE (Giugno 2014) Studio Ambientale Integrato (Rev.1)		
 AUTORITA' PORTUALE DI TRIESTE via Karl Ludwig von Bruck 3 34143 Trieste www.porto.trieste.it	Elaborazione del Piano Regolatore Portuale Fino a luglio 2014 elaborazione: Segretario Generale f.f. Walter Siringaglia Fino al 2010 elaborazione: Segretario Generale dott. Martino Conticelli	Elaborato P. Trevisan
	R.U.P. Ing. Eric Marcone	 Controllato A. Marani
 P.S. S.p.A. Via Cavour 27/1 Milano	 ACCIA TEC Via della Libertà 15 00155 Roma	Approvato F. Mattarolo
PROGETTO		scala GRAFICA
OPERA 8 AMPLIAMENTO BANCHINE CANALE INDUSTRIALE SEZIONE TIPO CON TIRANTI		tavola MI0265-P08-DS05-PRP

STRALCIO PLANIMETRICO ARSENALE SAN MARCO

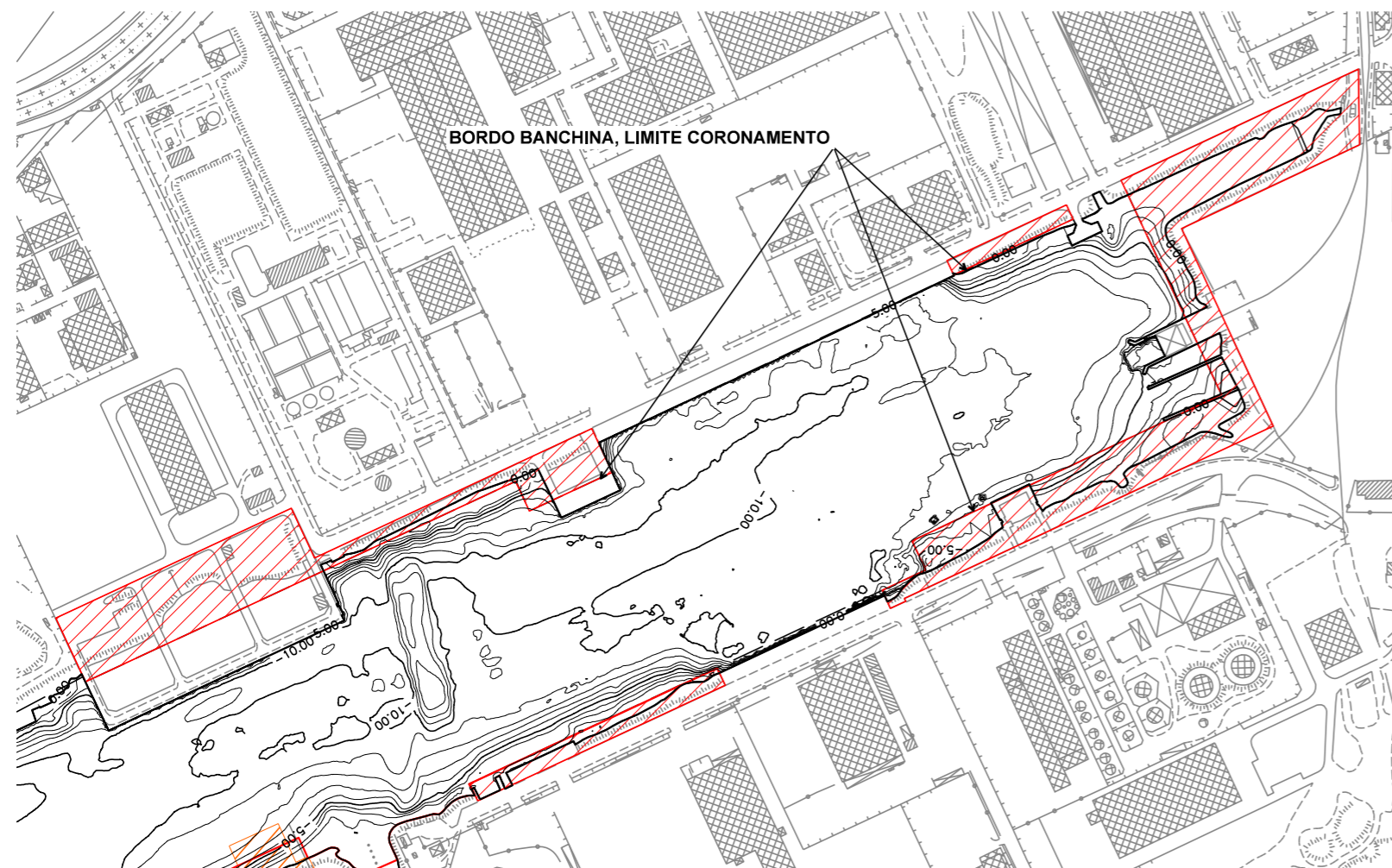

SEZIONE TIPO BANCHINA CON PALI IN C.A.

- FASE 1 - INFISSIONE TUBI CAMICIA E REALIZZAZIONE PALI IN C.A.

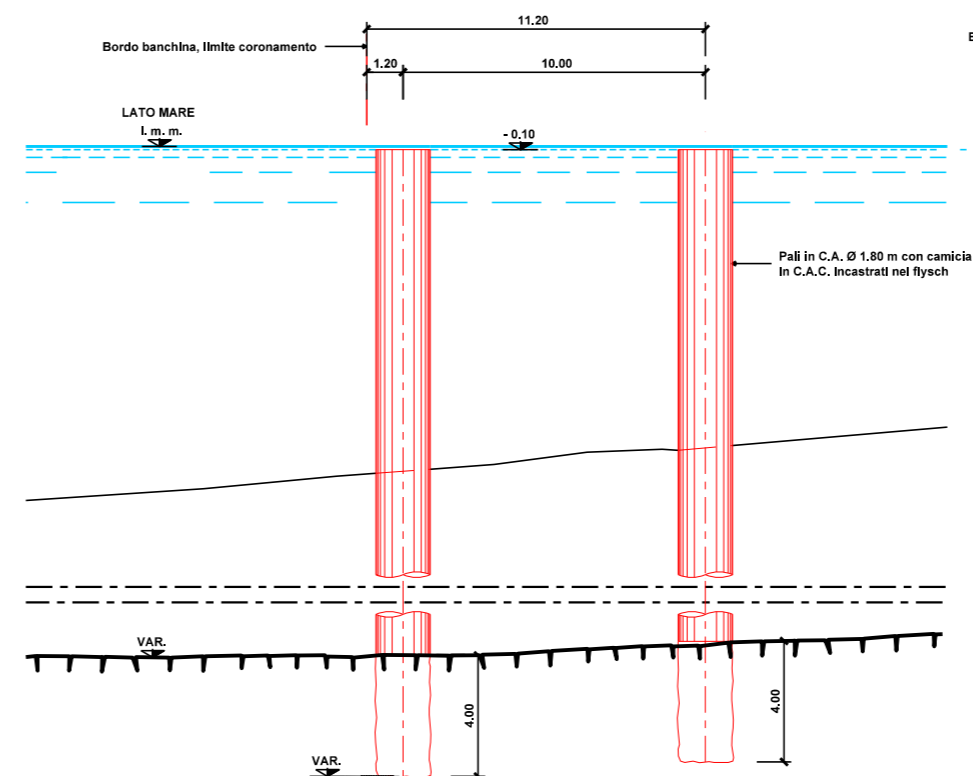

SEZIONE TIPO BANCHINA CON PALI IN C.A.

- FASE 2 - ESECUZIONE PULVINI IN C.A.

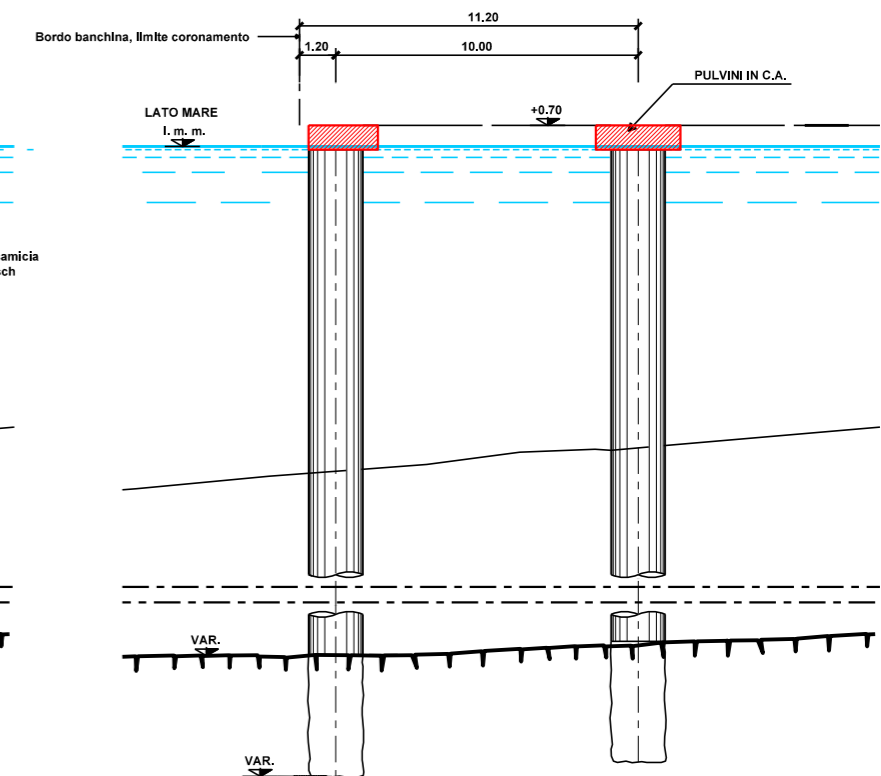

SEZIONE TIPO BANCHINA CON PALI IN C.A.

- FASE 3 - POSA PIASTRE PREFABBRICATI IN C.A.P.

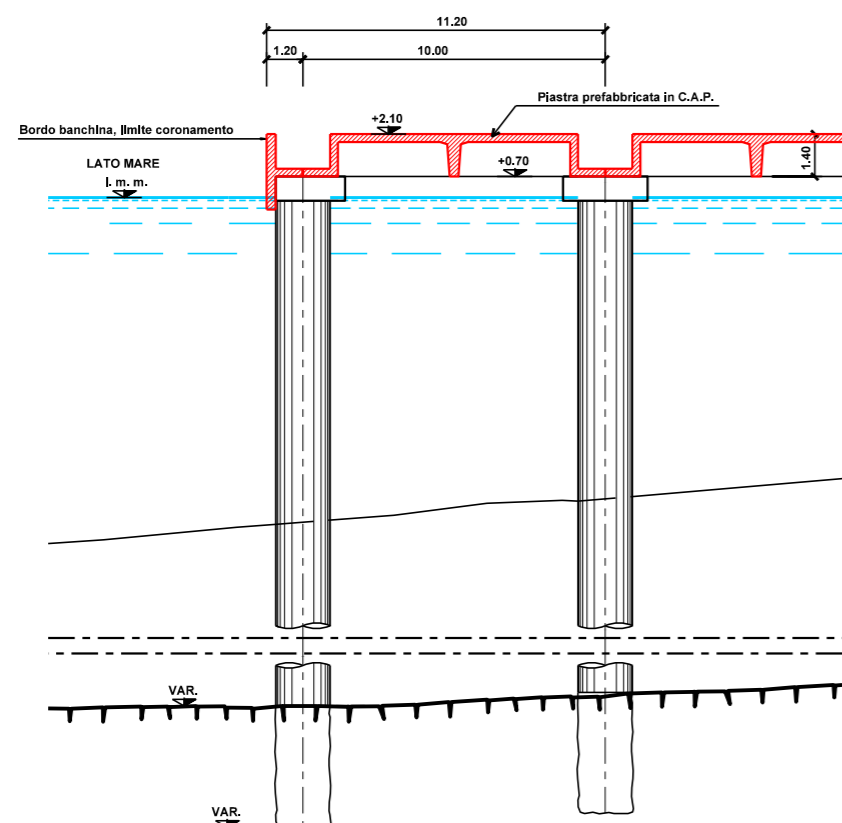

SEZIONE TIPO BANCHINA CON PALI IN C.A.

- FASE 4 - ESECUZIONE DEL GETTO DI COMPLETAMENTO PIU' PAVIMENTAZIONE

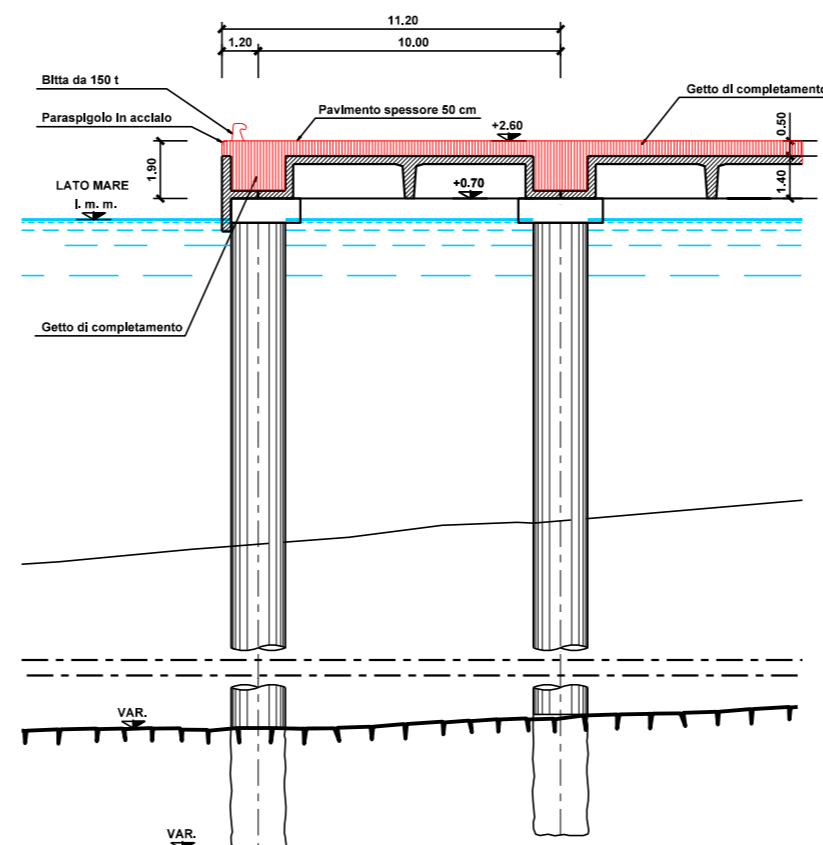

PIANTA	0	50	100	150	200	250 m
SEZIONI	0	2,5	5,0	7,5	10	12,5 m

aggiornamenti Settembre 2014

PIANO REGOLATORE DEL PORTO DI TRIESTE (Giugno 2014)
Studio Ambientale Integrato (Rev.1)

Elaborazione del Piano Regolatore Portuale
Fino a luglio 2014 elaborazione: Segretario Generale dott. Walter Siliagaglia
Fino al 2010 elaborazione: Segretario Generale dott. Martino Corbelli

AUTORITY PORTUALE DI TRIESTE
Via Karl Ludwig von Bruck 3
34143 Trieste
www.zonport.com

R.U.P.
Ing. Eric Marcone

Elaborato
P. Trevisan

Controllato
A. Marani

Approvato
F. Mattardo

scala
GRAFICA

livello
MI0265-P08-D506-PRP

OPERA 8
AMPLIAMENTO BANCHINE CANALE INDUSTRIALE
FASI COSTRUTTIVE SEZIONE CON PALI IN C.A.

STRALCIO PLANIMETRICO ARSENALE SAN MARCO

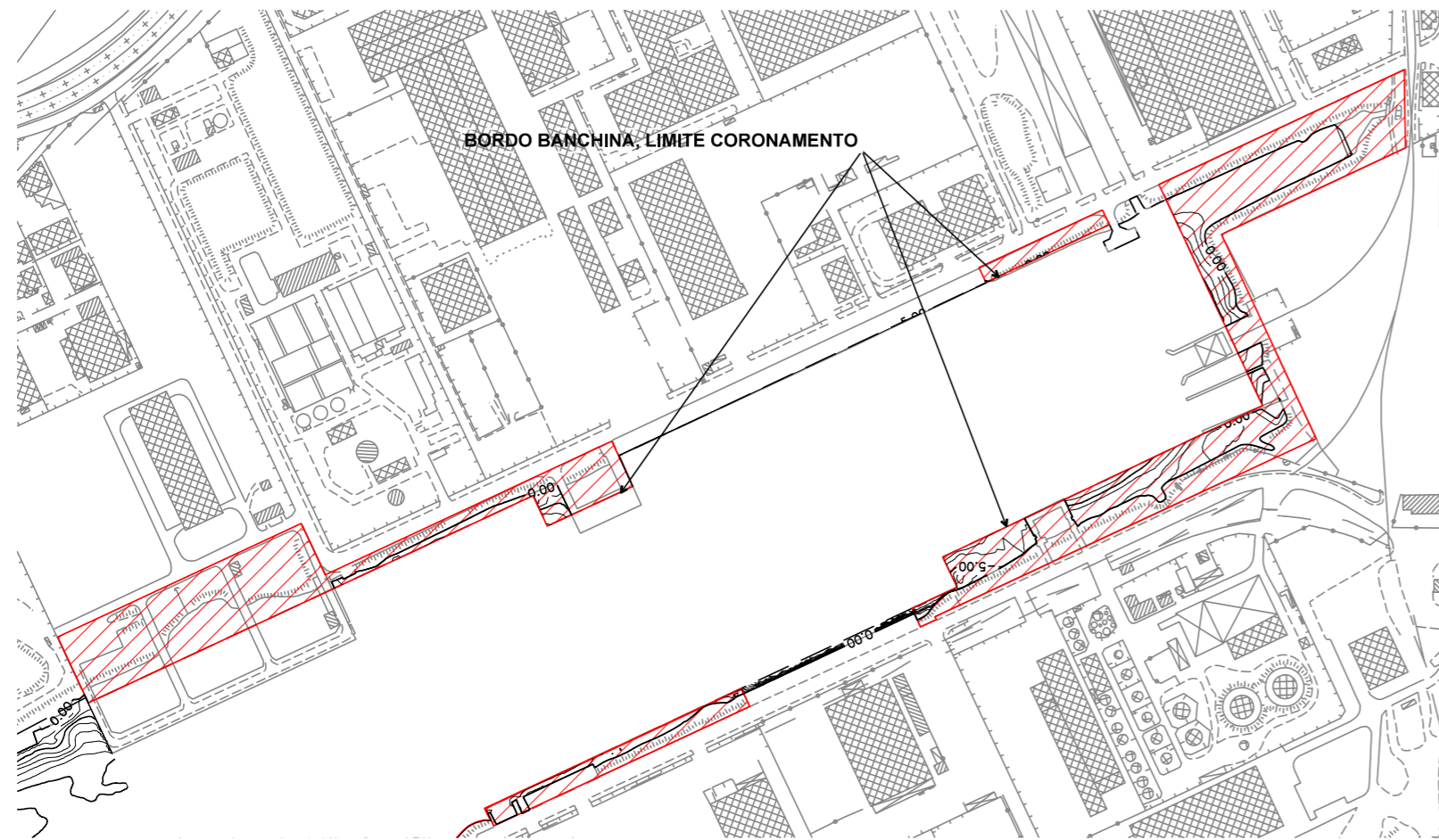

SEZIONE TIPO BANCHINA CON PARETE COMBINATA E TIRANTI

- FASE 1 - INFISSIONE PARETE COMBINATA

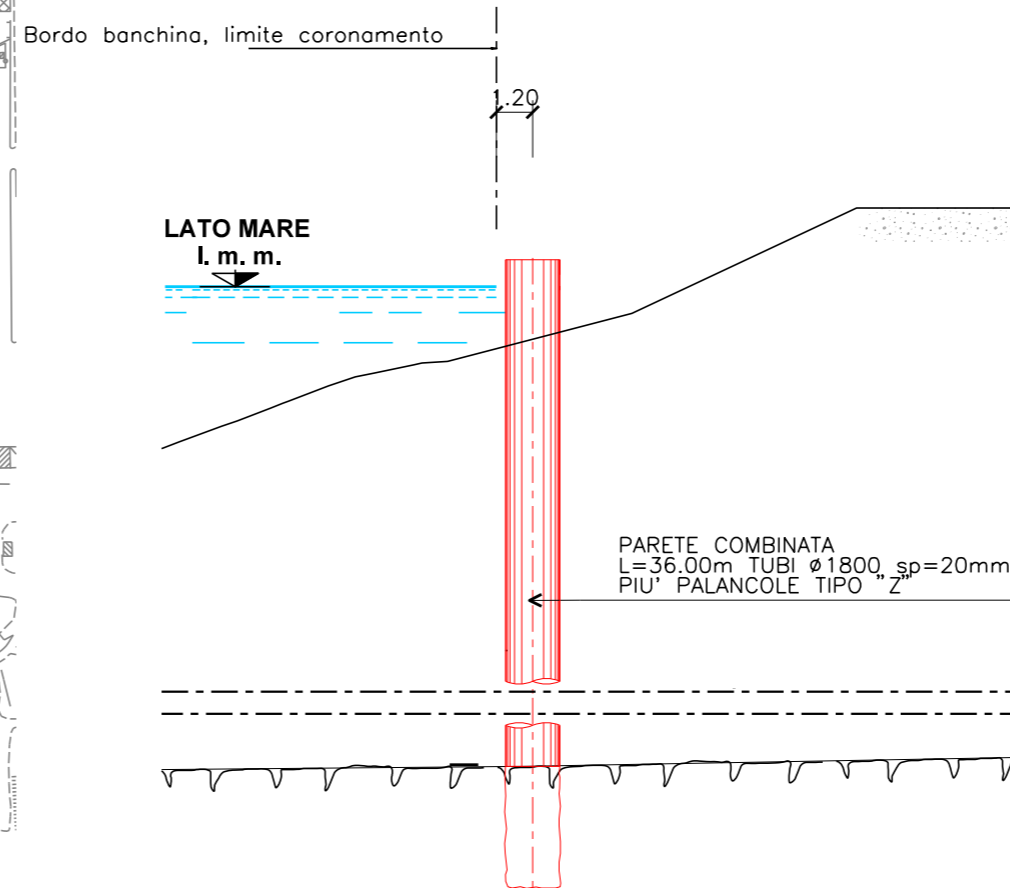

SEZIONE TIPO BANCHINA CON PARETE COMBINATA E TIRANTI

- FASE 2 - RIEMPIMENTO A TERGO E REALIZZAZIONE DEL CORDOLO IN C.A. CON LA PREDISPOSIZIONE PER I TIRANTI

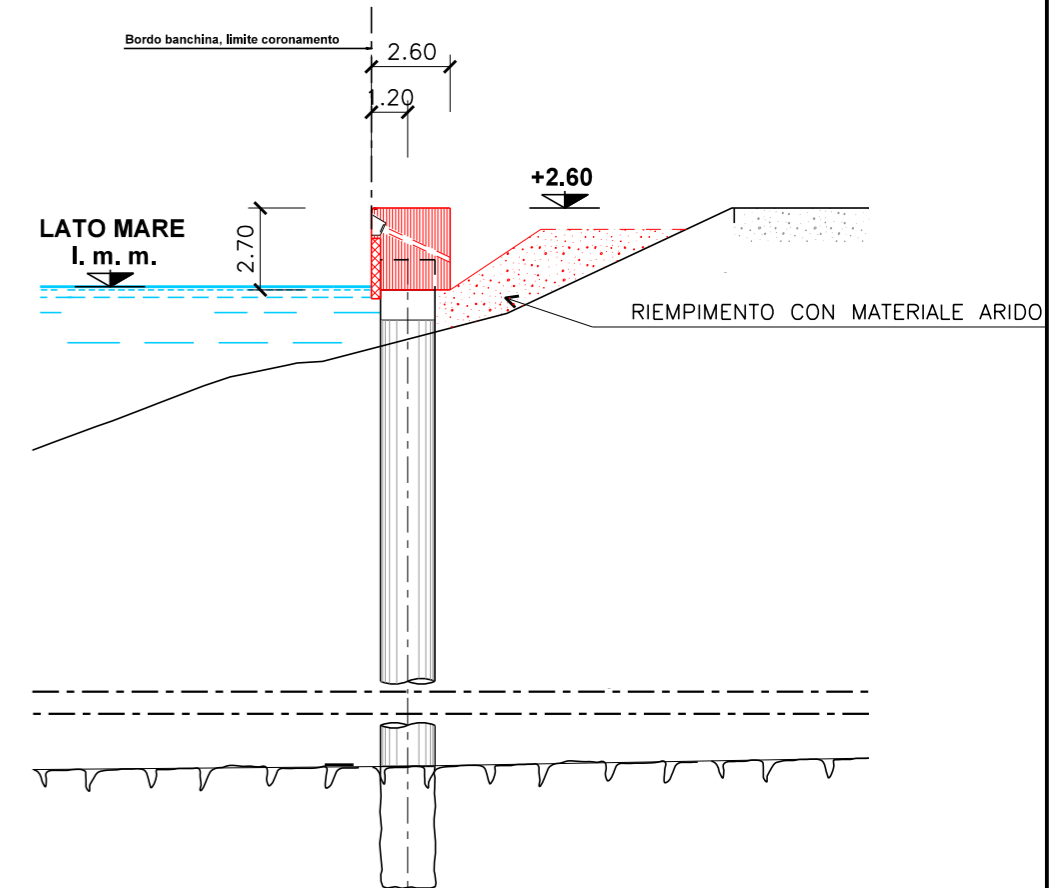

SEZIONE TIPO BANCHINA CON PARETE COMBINATA E TIRANTI

- FASE 3 - COMPLETAMENTO DEL RIEMPIMENTO CON MATERIALE LATO TERRA
- FASE 4 - REALIZZAZIONE DEI TIRANTI

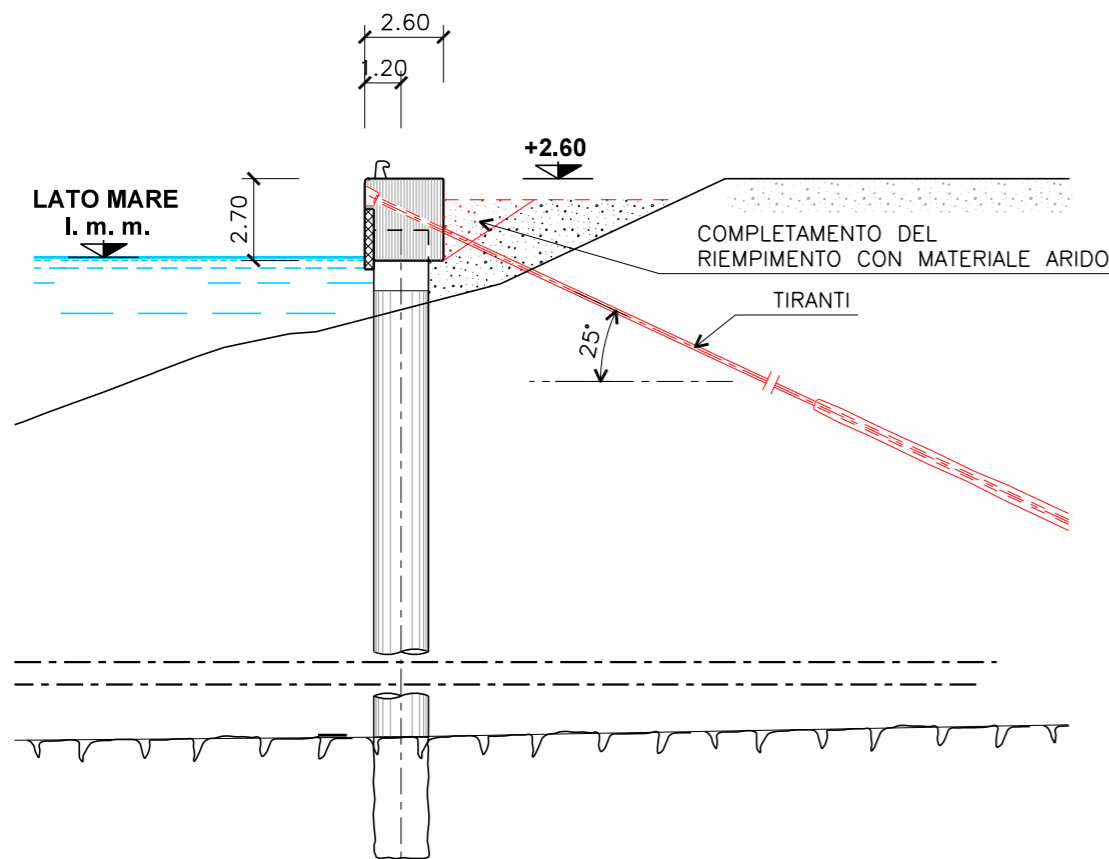

SEZIONE TIPO BANCHINA CON PARETE COMBINATA E TIRANTI

- FASE 5 - REALIZZAZIONE DELLA PAVIMENTAZIONE

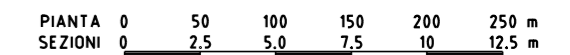
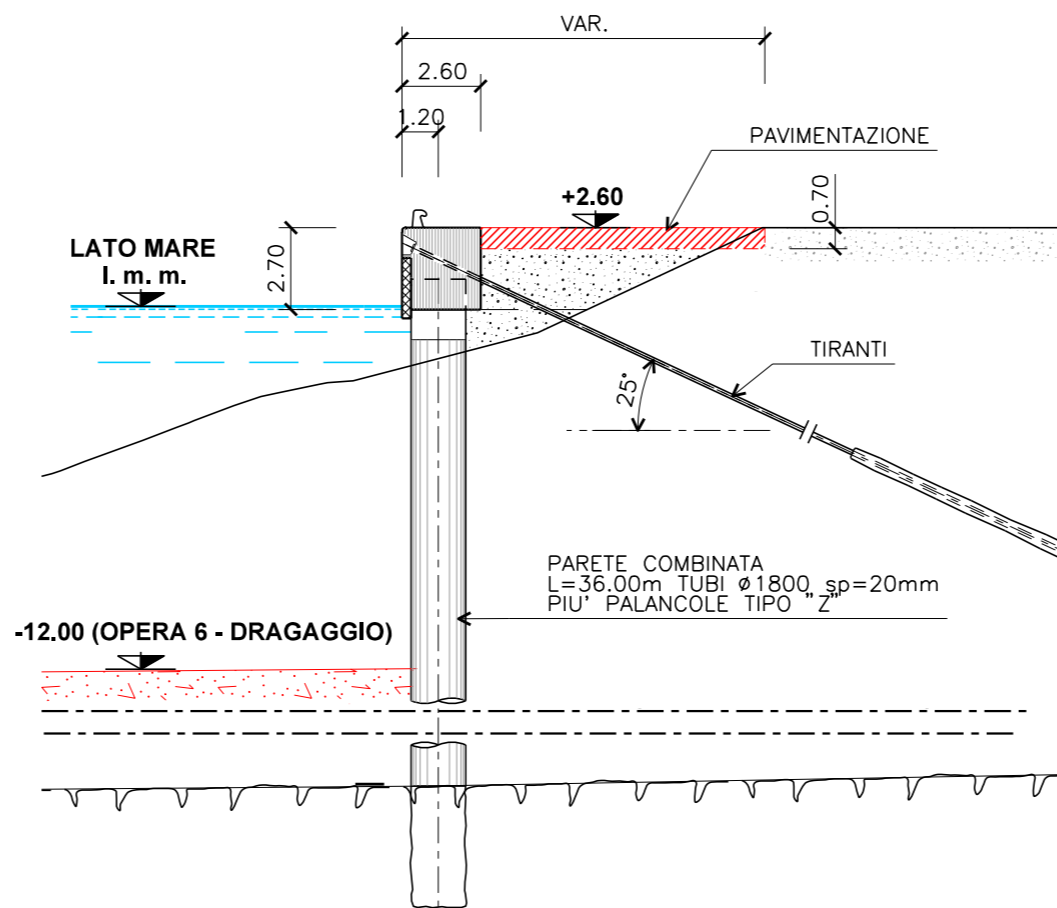

aggiornamenti Settembre 2014

PIANO REGOLATORE DEL PORTO DI TRIESTE (Giugno 2014)
Studio Ambientale Integrato (Rev.1)

 AUTORITA' PORTUALE DI TRIESTE Via Karl Ludwig von Bruck 3 34143 Trieste www.gpo.it	Elaborazione del Piano Regolatore Portuale Fino a luglio 2014 elaborazione: Segretario Generale dott. Walter Sirigaglia Fino al 2010 elaborazione: Segretario Generale dott. Martino Coricelli	Elaborato P. Trevisan
	R.U.P. Ing. Eric Marcone	Controllato A. Marani
 REGIONE FRIULI VENEZIA GIULIA Via S. Maria 15 33100 Udine	Approvato F. Mattardo	Grafica GRAFICA
OPERA 8 AMPLIAMENTO BANCHINE CANALE INDUSTRIALE FASI COSTRUTTIVE SEZIONE CON TIRANTI		scala M1026S-P08-DS07-PRP