

Autorizzazione Unica Regionale - art. 12 del dlgs. 387/2003



Progetto Definitivo

Parco Eolico Ischia Finata

Titolo elaborato:

Analisi degli effetti della rottura degli organi rotanti

DLB	TL	GD	EMISSIONE	01/07/24	0	0
REDATTO	CONTR.	APPROV.	DESCRIZIONE REVISIONE DOCUMENTO	DATA	REV	

PROPONENTE



ETESIA PRIME SRL

Via A. De Gasperi n. 8
74023 Grottaglie (TA)

CONSULENZA



GECODOR SRL

Via A. De Gasperi n. 8
74023 Grottaglie (TA)

PROGETTISTA

Ing. Gaetano D'Oronzio

Sommaro

1.	PREMESSA	3
2.	AEROGENERATORE DI PROGETTO E DESCRIZIONE GENERALE DELL'IMPIANTO	3
3.	STUDI CONDOTTI SUGLI INCIDENTI	6
4.	CAUSE DI ROTTURA DELLA PALA O PARTE DI ESSA	7
5.	STUDIO DELLA GITTATA	8
6.	ANALISI TEORICA DEL MOTO DI ROTAZIONE COMPLESSO	9
7.	CALCOLO DELLA GITTATA MASSIMA DELLA PALA	10
8.	CALCOLO DELLA GITTATA MASSIMA DEL FRAMMENTO DELLA PALA	26
9.	CONCLUSIONI	31

1. PREMESSA

La **Etesia Prime s.r.l.** è una società costituita per realizzare un impianto eolico in Basilicata, denominato “**Parco Eolico Ischia Finata**”, nel territorio dei Comuni di Colobraro (MT) e di Tursi (MT), avente una potenza totale pari a 72 MW e punto di connessione nel limitrofo Comune di Sant’Arcangelo (PZ) in corrispondenza della Stazione Elettrica RTN Terna 150 kV di futura realizzazione.

A tale scopo, la **GE.CO.D’OR s.r.l.**, società italiana impegnata nello sviluppo di impianti per la produzione di energia da fonti rinnovabili con particolare focus nel settore dell’eolico e proprietaria della suddetta Etesia Prime s.r.l., si è occupata della progettazione definitiva per la richiesta di Autorizzazione Unica (AU) alla costruzione e l’esercizio del suddetto impianto eolico e della relativa Valutazione d’Impatto Ambientale (VIA).



Figura 1.1: Localizzazione Parco Eolico Ischia Finata

2. AEROGENERATORE DI PROGETTO E DESCRIZIONE GENERALE DELL’IMPIANTO

L’aerogeneratore è una macchina rotante che trasforma l’energia cinetica del vento in energia elettrica ed è essenzialmente costituito da una torre (suddivisa in più parti), dalla navicella, dal Drive Train, dall’Hub e tre pale che costituiscono il rotore.

L’aerogeneratore di progetto è di modello Vestas V 162, di potenza nominale pari a 6,0 MW, altezza

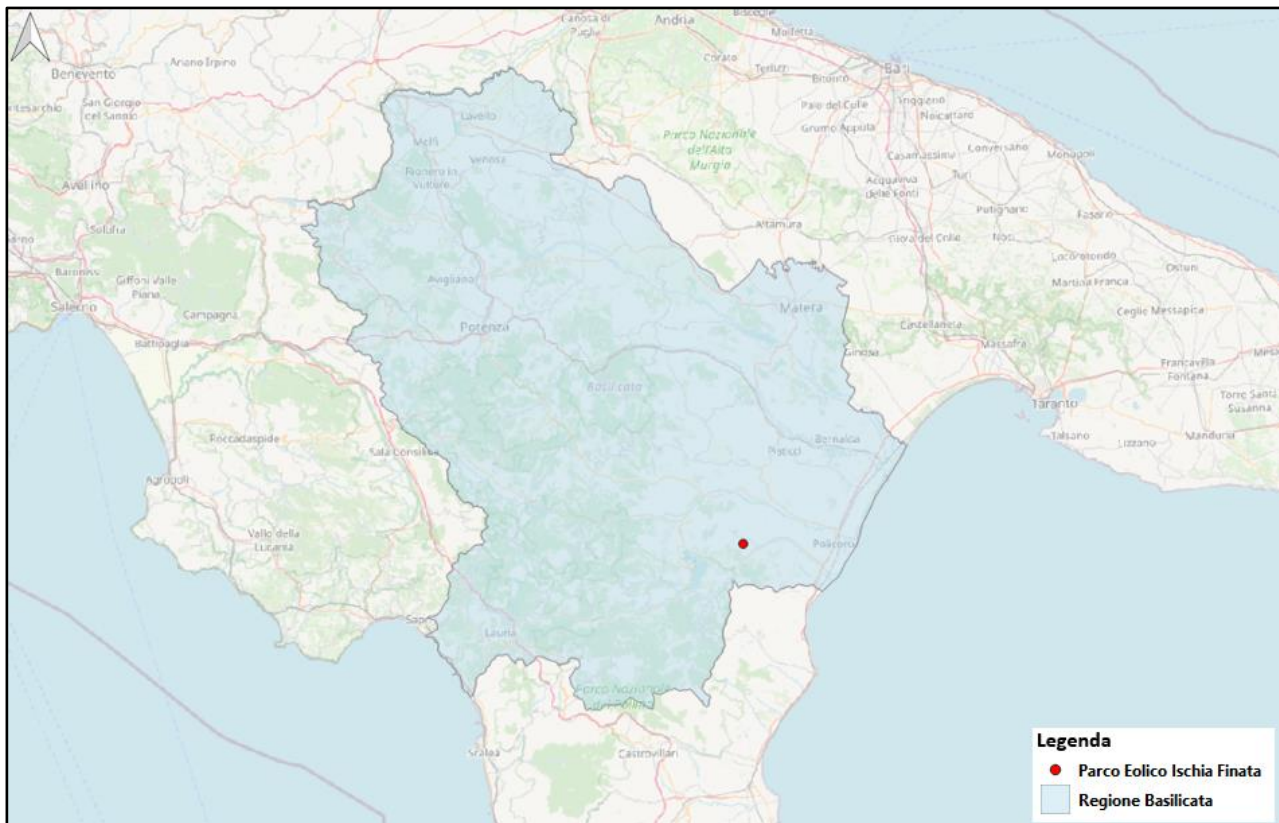
torre all'hub pari a 125 m e diametro del rotore pari a 162 m (**Figura 2.1**).



Figura 2.1: Profilo aerogeneratore V162 – 6,0 MWp – HH = 125 m – D = 162 m

Ognuno degli aerogeneratori include un sistema che esegue il controllo della potenza ruotando le pale intorno al proprio asse principale e il controllo dell'orientamento della navicella (controllo dell'imbardata), che permette l'allineamento della macchina rispetto alla direzione del vento.

Il rotore è a passo variabile in resina epossidica rinforzata con fibra di vetro, posto sopravvento al sostegno, con mozzo rigido in acciaio.

La **Tabella 2.1** riporta i valori di rpm (revolutions per minute), ovvero il numero di giri o cicli in un minuto compiuti dagli organi rotanti dell'aerogeneratore di progetto in funzione della velocità del vento espressa in m/s.

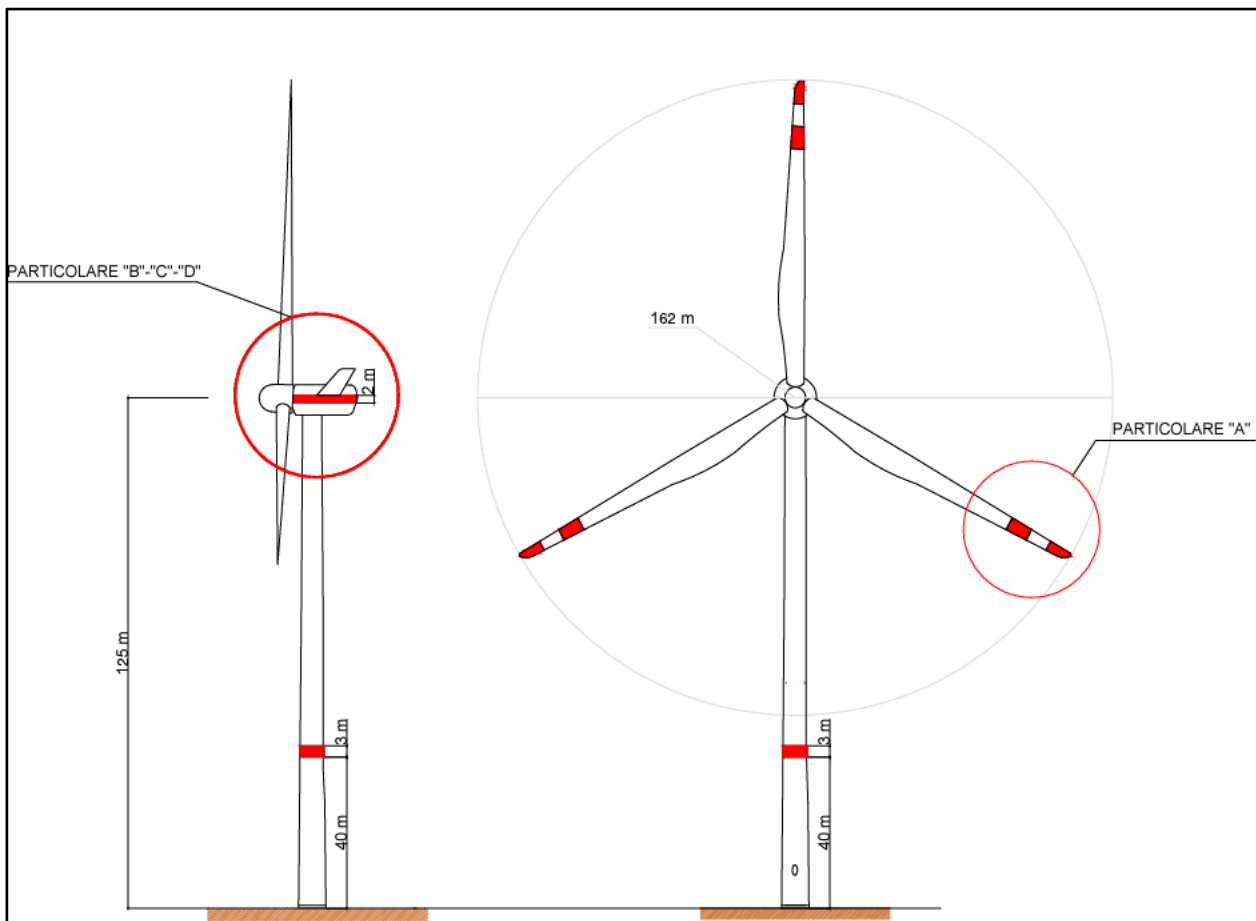
Rotor	V162
Diameter	162 m
Swept Area	20612 m ²
Speed, Dynamic Operation Range	4.3 -12.1 rpm

Tabella 2.1: Rpm del modello Vestas V162 da 6,0 MWp – HH = 125m – D=162m

Le caratteristiche dell'aerogeneratore sopra descritto sono quelle ritenute idonee in base a quanto

disponibile oggi sul mercato; in futuro potrà essere possibile cambiare il modello dell'aerogeneratore senza modificare in maniera sostanziale l'impatto ambientale ed i limiti di sicurezza previsti.

Ognuna delle turbine è dotata di un completo sistema antifulmine, costituito da un sistema di conduttori integrati nelle pale del rotore, in grado di proteggere da danni diretti ed indiretti sia la struttura (interna ed esterna) che le persone.

In questa maniera la corrente del fulmine è scaricata a terra attraverso un sistema di conduttori a bassa impedenza.

I dispositivi antifulmine previsti sono conformi agli standard della più elevata classe di protezione (Classe I), secondo lo Standard Internazionale IEC 61024-1.

Ogni aerogeneratore è dotato altresì di un sistema antincendio, grazie al quale rilevatori di Ossido di Carbonio e fumo, rilevato l'eventuale incendio, attivano un sistema di spegnimento ad acqua automatizzata ad alta pressione nel caso di incendi dei componenti meccanici e a gas inerte (azoto) nel caso di incendi dei componenti elettrici (cabine elettriche e trasformatore).

Oltre a tale sistema le navicelle sono rivestite con materiali autoestinguenti.

Le moderne turbine eoliche sono dotate di un sistema di controllo del passo di rotazione delle pale intorno al loro asse principale.

Il sistema di linee elettriche interrate in Media Tensione a 33 kV è allocato in corrispondenza del sistema di viabilità interna, necessario alla costruzione e alla gestione futura dell'impianto, e realizzato adeguando il sistema viario esistente, ove possibile, e realizzando nuovi tratti di raccordo per consentire il transito dei mezzi eccezionali.

La Stazione Elettrica Utente 150/33 kV è posizionata ad Est rispetto agli aerogeneratori, mentre la Stazione Elettrica Condivisa e la Stazione Elettrica 150 kV della RTN sono localizzate ad Est rispetto alla stessa SEU 150/33 kV.

La Società Etesia Prime s.r.l. è titolare della Soluzione Tecnica Minima Generale (STMG) del preventivo di connessione avente Codice Pratica 202400133 e il progetto prevede che l'impianto eolico sia collegato in antenna a 150 kV su una nuova Stazione Elettrica (SE) di smistamento a 150 kV della RTN nel Comune di Sant'Arcangelo, da inserire in doppio entra – esce alle linee RTN a 150 kV "Aliano – Senise" e "Pisticci – Rotonda".

Il Parco Eolico ricade nel territorio dei Comuni di Colobraro (MT) e di Tursi (MT), con punto di connessione nel limitrofo Comune di Sant'Arcangelo (PZ), come si evince dal seguente layout di inquadramento dell'impianto.



Figura 2.2: Layout d'impianto su CTR

3. STUDI CONDOTTI SUGLI INCIDENTI

Esistono una serie di studi in merito alla probabilità di verificarsi un incidente dovuto al distacco di una pala o di una parte della stessa.

In particolare, un primo studio danese è stato condotto tra il 1998 ed il 1999, ha riguardato 2130 rotori, le rispettive pale e navicelle per un totale di 18 mesi, ovvero $2130 \times 1,5 = 3195$ anni di funzionamento e produzione totale di 540 MW.

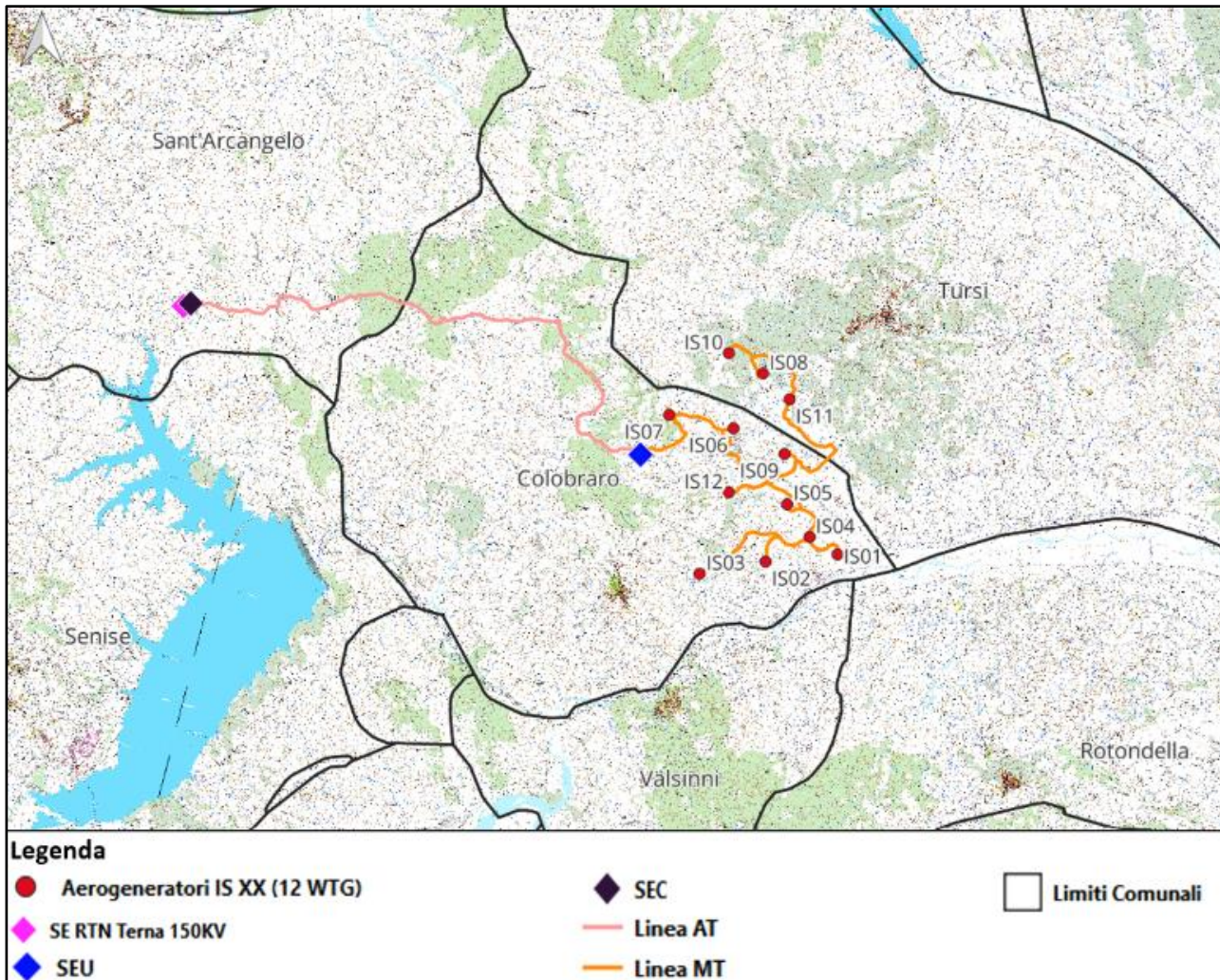
In queste condizioni si sono verificati 7 incidenti in 3195 anni di funzionamento, equivalenti a 1 incidente ogni $3195/7 = 456$ anni.

Come si evince dallo studio, la probabilità di incidente è di per sé molto bassa e la probabilità che l'incidente arrechi danno a persone è molto più bassa se si tiene conto della bassissima probabilità di occupazione di 1 m^2 di terreno da parte di una persona, soprattutto in ambito rurale.

Un ulteriore studio danese conferma l'esito del primo; relativamente ad un periodo di 120 mesi nel decennio 1993 – 2013 e a 1912 rotori, rispettive pale e navicelle, la probabilità di rottura riguarda 0.00083 impianti all'anno ed in ambito rurale la stessa diventa 6×10^{-5} all'anno.

In generale la frequenza con cui si verificano tali incidenti è ulteriormente diminuita nell'ultimo decennio grazie ad un crescente sviluppo tecnologico delle macchine ed ai relativi sistemi di sicurezza.

4. CAUSE DI ROTTURA DELLA PALA O PARTE DI ESSA

Nell'ambito della progettazione ed esercizio di un impianto eolico uno degli aspetti da tenere in considerazione è la rottura accidentale di una pala o di parte della stessa; tuttavia, eventi di questo genere sono da considerarsi piuttosto rari, in quanto risulta essere bassa sia la probabilità del verificarsi degli stessi che eventuali conseguenze sfavorevoli nel caso dovessero avvenire.

I rischi di rottura dipendono essenzialmente da:

- 1) masse di ghiaccio che si formano sull'elemento rotante;
- 2) rottura meccanica dell'elemento rotante;
- 3) verificarsi di fulminazioni.

Nella presente trattazione la prima causa può essere ritenuta trascurabile, date le condizioni meteorologiche presenti nella zona interessata dagli aerogeneratori del parco eolico in questione.

La seconda causa di malfunzionamento può ritenersi un evento molto raro in quanto:

1. ogni singolo aerogeneratore è dotato di un sistema di controllo e supervisione delle pale, in grado di gestire, in maniera automatica, in tempo reale ed a distanza, una serie di funzioni quali l'avvio, l'arresto in ogni condizione di emergenza, la produzione. Tale sistema è in grado di assicurare la protezione della singola turbina e di funzionare in maniera del tutto autonoma;
2. ogni singola pala è connessa al mozzo tramite un collegamento rigido, in modo quasi da azzerare la probabilità di distacco della pala o di parte della stessa;
3. le singole pale sono progettate utilizzando materiali in fibra di vetro e carbonio, rivestite con altri materiali quali poliestere o fibre epossidiche, che contribuiscono ad abbassare ulteriormente la probabilità di distacco;
4. un minuzioso programma di manutenzione assicura per la singola pala la verifica di eventuali piccole fratture, in presenza delle quali si opta per la riparazione o eventuale sostituzione del pezzo danneggiato.

Rispetto alle due cause discusse, quella che più frequentemente potrebbe verificarsi riguarda le fulminazioni.

Per ovviare a questa problematica il sistema torre tubolare – navicella - rotore viene protetto con parafulmini e, in conformità alla norma CEI 81-1, la classe di protezione è la Classe I, la più alta, che garantisce in termini probabilistici una protezione del 98 %.

Questo implica che solo nel 2 % dei casi si possono avere danni della turbina nel caso la fulminazione.

In conseguenza di queste considerazioni si può ritenere che la probabilità che si verifichi una rottura accidentale del sistema è trascurabile.

5. STUDIO DELLA GITTATA

Ai fini della valutazione del fattore di rischio dovuto al distacco della pala o di parte di essa, si rende necessario la valutazione della stima della gittata massima dell'oggetto in questione.

In tal caso si prende in considerazione il moto detto comunemente “a giavellotto”.



Figura 5.1: Traiettoria teorica pala in caso di rottura

Tuttavia, la situazione appena descritta è solo teorica e con probabilità di verificarsi quasi nulla; infatti, in situazioni reali subentrano alcune forze, quale quella di resistenza viscosa, quella di resistenza del vento, che si oppongono al moto della pala o di un frammento della stessa, riducendo la distanza di volo ed il tempo di volo.

Di seguito si discute appunto del tempo e della distanza di volo e di alcune relative considerazioni in quanto necessarie ai fini del calcolo della gittata massima.

Al momento del distacco la **traiettoria di volo** iniziale della pala o parte della stessa distaccata è determinata principalmente dall'angolo che la stessa traiettoria forma con l'asse orizzontale, oltre che dall'azione esercitata dalle forze e dai momenti di inerzia.

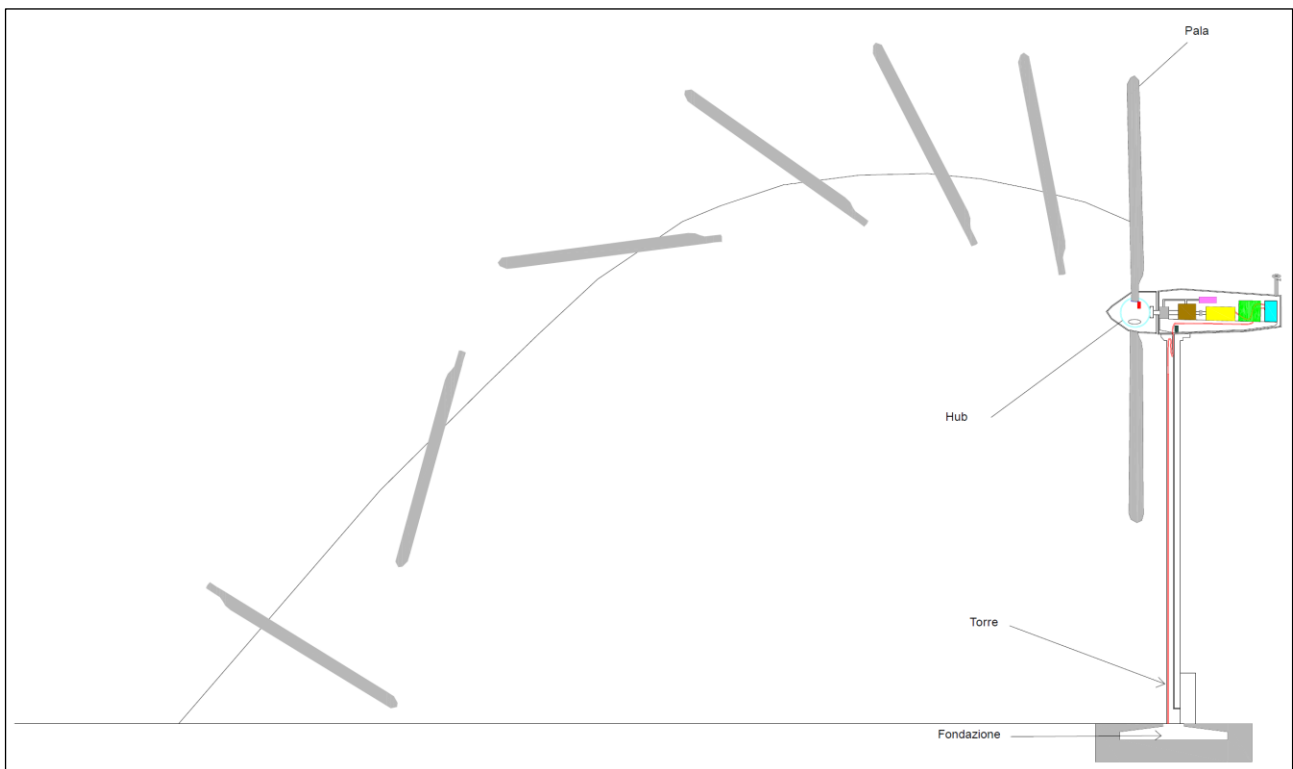
Il **tempo di volo** è il tempo che intercorre tra il distacco della pala o di parte della stessa e il suo successivo impatto al suolo.

Esso dipende prevalentemente:

- dalla posizione della pala o di parte della stessa rispetto al suolo;
- dalla componente verticale della velocità iniziale della pala o di parte della stessa, valutata in corrispondenza del suo baricentro ed immediatamente dopo il distacco;
- dall'accelerazione verticale della pala o di parte della stessa;
- dalle forze di attrito agenti sulla pala o su parte della stessa.

La **distanza percorsa** dalla pala o di parte della stessa è la distanza orizzontale durante il tempo di volo.

Essa dipende prevalentemente:

- dalla velocità del vento nel momento in cui avviene la rottura ed il conseguente distacco;
- dalla componente orizzontale della velocità iniziale della pala o di parte della stessa, valutata in corrispondenza del suo baricentro ed immediatamente dopo il distacco;
- dal tempo di volo;
- dalle forze di attrito agenti sulla pala o su parte della stessa.

6. ANALISI TEORICA DEL MOTO DI ROTAZIONE COMPLESSO

Come precedentemente accennato, il caso di moto "a giavellotto" in seguito a rottura della pala o di parte della stessa risulta essere meramente teorico con probabilità trascurabile di verificarsi, date le caratteristiche aerodinamiche della pala, il suo peso ed a causa di fattori esterni quali l'azione del vento. Inoltre, esso non tiene conto delle condizioni iniziali esistenti al momento dell'eventuale distacco quali rollio, l'imbardata ed il beccheggio della pala.

Sulla scorta di tali considerazioni, il modello che meglio approssima la situazione reale del moto della pala o di un suo frammento è il moto rotazionale complesso, che permette di tenere in considerazione i moti di rotazione intorno ai tre assi cartesiani.

Nel caso di rottura, per il principio della conservazione della quantità di moto, l'elemento distaccato tende a ruotare intorno all'asse ortogonale al piano della pala.

Le azioni indotte dal vento incidente sull'elemento distaccato determinano la rotazione intorno agli altri assi, generando altri due momenti intorno ad essi.

Inoltre, l'angolo di distacco e le forze inerziali agenti sulla pala o sul frammento della stessa determinano la traiettoria iniziale.

In merito sono stati condotti una serie di studi commissionati dalle aziende produttrici, i cui risultati ottenuti impongono due considerazioni in merito al valore della gittata calcolato:

1. il valore della gittata, indipendentemente dall'ipotesi effettuata sul moto della pala o di un suo frammento, dipende dalla velocità di rotazione massima a regime in maniera più marcata rispetto alla sua dipendenza dalle dimensioni;
2. nell'ipotesi di moto rotazionale complesso, il valore ottenuto della gittata è inferiore rispetto a quello che si ottiene nell'ipotesi di non considerare il moto come rotazionale complesso, ma di condurre un'analisi di moto dipendente solo da valori cinematici e geometrici.

Tutto ciò porta alla valutazione della gittata nel caso di moto dipendente solo da valori cinematici e geometrici, essendo tale grandezza superiore rispetto all'ipotesi di moto rotazionale complesso.

7. CALCOLO DELLA GITTATA MASSIMA DELLA PALA

In questa parte di trattazione si intende valutare la gittata massima di una pala distaccata considerando solo parametri cinematici e geometrici per l'aerogeneratore di progetto.

In particolare, si analizza il moto bidimensionale parabolico della pala tenendo conto solo delle forze gravitazionali e supponendo trascurabile l'influenza dei vari agenti atmosferici, quali le forze di attrito dell'aria e quelle del vento; i risultati ottenuti possono essere estesi a qualsiasi piano contenente la direzione di distacco della pala data la simmetria cilindrica del problema.

Dette x_0 , y_0 le coordinate iniziali della pala al momento del distacco e considerati l'asse delle Y positivo verso l'alto e l'asse positivo delle X nello stesso verso del moto orizzontale della pala, le componenti dell'accelerazione saranno:

$$a_x = 0$$

$$a_y = -g$$

$$\text{essendo } g = 9,81 \text{ m/s}^2$$

Per le ipotesi fatte

$$X = X_0 + V_{x0} t \tag{1}$$

$$y = -\frac{1}{2} g t^2 + v_{y0} t + y_0 \tag{2}$$

Dalla relazione (1)

$$t = (x - x_0) / v_{x0}$$

Sostituendo tale ultimo valore nella relazione (2) si ottiene

$$y(x) = \frac{-g(x-x_0)^2}{2v_{x0}^2} + \frac{v_{y0}}{v_{x0}}(x-x_0) + y_0 \quad (3)$$

Detto θ l'angolo di distacco, ovvero l'angolo formato dal vettore che definisce la distanza del centro di massa della pala dal centro del mozzo e l'asse orizzontale, le componenti del modulo della velocità v_0 lungo x e y valgono rispettivamente:

$$v_{x0} = v_0 \sin\theta$$

$$v_{y0} = v_0 \cos\theta$$

Inoltre, al fine di determinare la traiettoria, si assume di studiare il moto del centro di massa della pala.

Detta L la lunghezza della pala e D il diametro rotorico, il centro di massa della pala si trova ad una distanza dal centro del mozzo pari a:

$$r_c = \frac{D-2L}{2} + \frac{1}{3}L$$

Detta H l'altezza dell'aerogeneratore al centro del mozzo, le coordinate iniziali della pala al momento del distacco possono essere espresse come segue:

$$x_0 = -r_c \cos\theta$$

$$y_0 = H + r_c \sin\theta = H + \left(\frac{D-2L}{2} + \frac{1}{3}L\right) \sin\theta$$



Figura 7.1: Rappresentazione geometrica del problema

Imponendo $y = 0$ nella relazione (3), tenendo conto delle espressioni delle coordinate iniziali e delle componenti orizzontale e verticale della velocità iniziale della pala e risolvendo rispetto a x , si ottiene la l'espressione della gittata nel caso bidimensionale

$$G(\theta) = \frac{v_0 \sin \theta}{g} \sqrt{v_0^2 \cos^2 \theta + 2 g r_c \sin \theta + 2 g H - r_c \cos \theta} + \frac{v_0^2}{g} \cos \theta \sin \theta$$

Dall'analisi svolta la gittata relativa alla pala dipende dai parametri θ , H , D , L e v_0 .

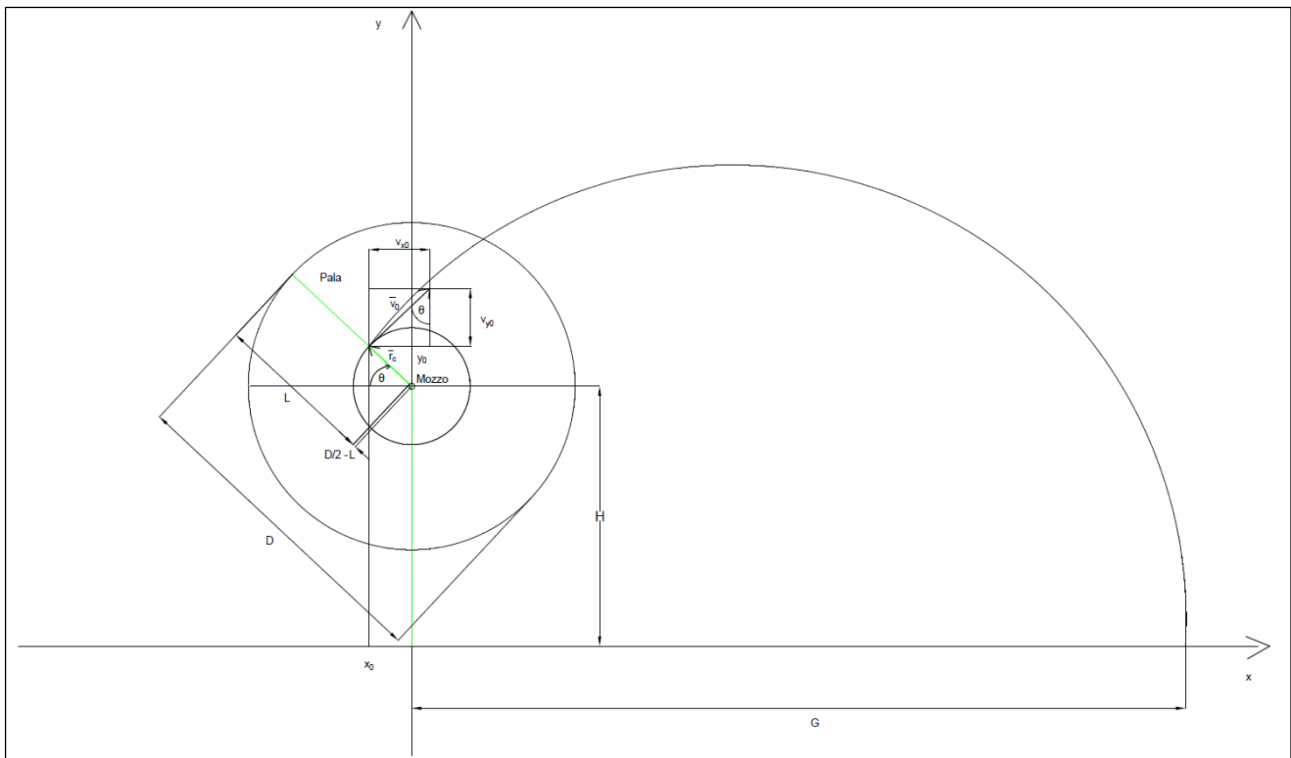
Considerando i dati tecnici dell'aerogeneratore di progetto (**Tabella 2.1**), la frequenza massima di rotazione del rotore è pari a 12,1 giri/min.

Detta ω la velocità angolare massima di esercizio, la velocità massima di distacco della pala (m/s) è data da

$$v_0 = \omega r_c = \frac{2 \pi \text{rpm}}{60} r_c$$

In definitiva, si assumono le seguenti ipotesi:

- $a_x = 0$ e $a_y = -g = -9,8 \text{ m/s}^2$;
- le forze di resistenza dell'aria sono trascurate;
- $v_0 = 35,48 \text{ m/s}$, $r_c = 28,0 \text{ m}$, $\text{rpm}_{\text{max}} = 12,1 \text{ giri/min.}$;
- $H = 125 \text{ m}$, $L = 79,5 \text{ m}$, $D = 162 \text{ m}$.

La tabella seguente fornisce i principali risultati del calcolo della gittata.

q [°]	x ₀ [m]	y ₀ [m]	v _{x0} [m/s]	v _{y0} [m/s]	Gittata G [m]	Gittata + 2/3 L [m]	Valore assoluto Gittata G [m]	Valore assoluto Gittata + 2/3 L [m]
0	-28,00	125,00	0,00	35,48	-28,00	25,00	28,00	81,00
1	-28,00	125,49	0,62	35,47	-21,90	31,10	21,90	74,90
2	-27,98	125,98	1,24	35,46	-15,79	37,21	15,79	68,79
3	-27,96	126,47	1,86	35,43	-9,67	43,33	9,67	62,67
4	-27,93	126,95	2,47	35,39	-3,55	49,45	3,55	56,55
5	-27,89	127,44	3,09	35,34	2,57	55,57	2,57	55,57
6	-27,85	127,93	3,71	35,28	8,69	61,69	8,69	61,69
7	-27,79	128,41	4,32	35,21	14,79	67,79	14,79	67,79
8	-27,73	128,90	4,94	35,13	20,87	73,87	20,87	73,87
9	-27,66	129,38	5,55	35,04	26,94	79,94	26,94	79,94
10	-27,57	129,86	6,16	34,94	32,97	85,97	32,97	85,97
11	-27,49	130,34	6,77	34,83	38,97	91,97	38,97	91,97
12	-27,39	130,82	7,38	34,70	44,94	97,94	44,94	97,94
13	-27,28	131,30	7,98	34,57	50,87	103,87	50,87	103,87
14	-27,17	131,77	8,58	34,43	56,74	109,74	56,74	109,74
15	-27,05	132,25	9,18	34,27	62,57	115,57	62,57	115,57
16	-26,92	132,72	9,78	34,10	68,34	121,34	68,34	121,34
17	-26,78	133,19	10,37	33,93	74,05	127,05	74,05	127,05
18	-26,63	133,65	10,96	33,74	79,70	132,70	79,70	132,70
19	-26,47	134,12	11,55	33,55	85,28	138,28	85,28	138,28
20	-26,31	134,58	12,13	33,34	90,79	143,79	90,79	143,79
21	-26,14	135,03	12,71	33,12	96,22	149,22	96,22	149,22
22	-25,96	135,49	13,29	32,90	101,56	154,56	101,56	154,56
23	-25,77	135,94	13,86	32,66	106,83	159,83	106,83	159,83
24	-25,58	136,39	14,43	32,41	112,00	165,00	112,00	165,00
25	-25,38	136,83	14,99	32,15	117,09	170,09	117,09	170,09
26	-25,17	137,27	15,55	31,89	122,07	175,07	122,07	175,07
27	-24,95	137,71	16,11	31,61	126,96	179,96	126,96	179,96
28	-24,72	138,15	16,66	31,33	131,75	184,75	131,75	184,75
29	-24,49	138,57	17,20	31,03	136,43	189,43	136,43	189,43
30	-24,25	139,00	17,74	30,73	141,01	194,01	141,01	194,01
31	-24,00	139,42	18,27	30,41	145,47	198,47	145,47	198,47

q [°]	x ₀ [m]	y ₀ [m]	v _{x0} [m/s]	v _{y0} [m/s]	Gittata G [m]	Gittata + 2/3 L [m]	Valore assoluto Gittata G [m]	Valore assoluto Gittata + 2/3 L [m]
32	-23,75	139,84	18,80	30,09	149,82	202,82	149,82	202,82
33	-23,48	140,25	19,32	29,76	154,06	207,06	154,06	207,06
34	-23,21	140,66	19,84	29,41	158,17	211,17	158,17	211,17
35	-22,94	141,06	20,35	29,06	162,17	215,17	162,17	215,17
36	-22,65	141,46	20,85	28,70	166,04	219,04	166,04	219,04
37	-22,36	141,85	21,35	28,33	169,79	222,79	169,79	222,79
38	-22,06	142,24	21,84	27,96	173,42	226,42	173,42	226,42
39	-21,76	142,62	22,33	27,57	176,91	229,91	176,91	229,91
40	-21,45	143,00	22,81	27,18	180,28	233,28	180,28	233,28
41	-21,13	143,37	23,28	26,78	183,52	236,52	183,52	236,52
42	-20,81	143,74	23,74	26,37	186,63	239,63	186,63	239,63
43	-20,48	144,10	24,20	25,95	189,61	242,61	189,61	242,61
44	-20,14	144,45	24,65	25,52	192,45	245,45	192,45	245,45
45	-19,80	144,80	25,09	25,09	195,17	248,17	195,17	248,17
46	-19,45	145,14	25,52	24,65	197,75	250,75	197,75	250,75
47	-19,10	145,48	25,95	24,20	200,19	253,19	200,19	253,19
48	-18,74	145,81	26,37	23,74	202,51	255,51	202,51	255,51
49	-18,37	146,13	26,78	23,28	204,69	257,69	204,69	257,69
50	-18,00	146,45	27,18	22,81	206,73	259,73	206,73	259,73
51	-17,62	146,76	27,57	22,33	208,65	261,65	208,65	261,65
52	-17,24	147,06	27,96	21,84	210,43	263,43	210,43	263,43
53	-16,85	147,36	28,33	21,35	212,09	265,09	212,09	265,09
54	-16,46	147,65	28,70	20,85	213,61	266,61	213,61	266,61
55	-16,06	147,94	29,06	20,35	215,00	268,00	215,00	268,00
56	-15,66	148,21	29,41	19,84	216,27	269,27	216,27	269,27
57	-15,25	148,48	29,76	19,32	217,41	270,41	217,41	270,41
58	-14,84	148,75	30,09	18,80	218,42	271,42	218,42	271,42
59	-14,42	149,00	30,41	18,27	219,31	272,31	219,31	272,31
60	-14,00	149,25	30,73	17,74	220,08	273,08	220,08	273,08
61	-13,57	149,49	31,03	17,20	220,73	273,73	220,73	273,73
62	-13,15	149,72	31,33	16,66	221,26	274,26	221,26	274,26
63	-12,71	149,95	31,61	16,11	221,67	274,67	221,67	274,67

q [°]	x ₀ [m]	y ₀ [m]	v _{x0} [m/s]	v _{y0} [m/s]	Gittata G [m]	Gittata + 2/3 L [m]	Valore assoluto Gittata G [m]	Valore assoluto Gittata + 2/3 L [m]
64	-12,27	150,17	31,89	15,55	221,98	274,98	221,98	274,98
65	-11,83	150,38	32,15	14,99	222,16	275,16	222,16	275,16
66	-11,39	150,58	32,41	14,43	222,24	275,24	222,24	275,24
67	-10,94	150,77	32,66	13,86	222,22	275,22	222,22	275,22
68	-10,49	150,96	32,90	13,29	222,08	275,08	222,08	275,08
69	-10,03	151,14	33,12	12,71	221,85	274,85	221,85	274,85
70	-9,58	151,31	33,34	12,13	221,51	274,51	221,51	274,51
71	-9,12	151,47	33,55	11,55	221,08	274,08	221,08	274,08
72	-8,65	151,63	33,74	10,96	220,56	273,56	220,56	273,56
73	-8,19	151,78	33,93	10,37	219,94	272,94	219,94	272,94
74	-7,72	151,92	34,10	9,78	219,24	272,24	219,24	272,24
75	-7,25	152,05	34,27	9,18	218,45	271,45	218,45	271,45
76	-6,77	152,17	34,43	8,58	217,57	270,57	217,57	270,57
77	-6,30	152,28	34,57	7,98	216,62	269,62	216,62	269,62
78	-5,82	152,39	34,70	7,38	215,59	268,59	215,59	268,59
79	-5,34	152,49	34,83	6,77	214,48	267,48	214,48	267,48
80	-4,86	152,57	34,94	6,16	213,31	266,31	213,31	266,31
81	-4,38	152,66	35,04	5,55	212,06	265,06	212,06	265,06
82	-3,90	152,73	35,13	4,94	210,75	263,75	210,75	263,75
83	-3,41	152,79	35,21	4,32	209,38	262,38	209,38	262,38
84	-2,93	152,85	35,28	3,71	207,95	260,95	207,95	260,95
85	-2,44	152,89	35,34	3,09	206,46	259,46	206,46	259,46
86	-1,95	152,93	35,39	2,47	204,91	257,91	204,91	257,91
87	-1,47	152,96	35,43	1,86	203,32	256,32	203,32	256,32
88	-0,98	152,98	35,46	1,24	201,67	254,67	201,67	254,67
89	-0,49	153,00	35,47	0,62	199,99	252,99	199,99	252,99
90	0,00	153,00	35,48	0,00	198,25	251,25	198,25	251,25
91	0,49	153,00	35,47	-0,62	196,48	249,48	196,48	249,48
92	0,98	152,98	35,46	-1,24	194,67	247,67	194,67	247,67
93	1,47	152,96	35,43	-1,86	192,82	245,82	192,82	245,82
94	1,95	152,93	35,39	-2,47	190,94	243,94	190,94	243,94
95	2,44	152,89	35,34	-3,09	189,03	242,03	189,03	242,03

q [°]	x ₀ [m]	y ₀ [m]	v _{x0} [m/s]	v _{y0} [m/s]	Gittata G [m]	Gittata + 2/3 L [m]	Valore assoluto Gittata G [m]	Valore assoluto Gittata + 2/3 L [m]
96	2,93	152,85	35,28	-3,71	187,09	240,09	187,09	240,09
97	3,41	152,79	35,21	-4,32	185,13	238,13	185,13	238,13
98	3,90	152,73	35,13	-4,94	183,14	236,14	183,14	236,14
99	4,38	152,66	35,04	-5,55	181,13	234,13	181,13	234,13
100	4,86	152,57	34,94	-6,16	179,10	232,10	179,10	232,10
101	5,34	152,49	34,83	-6,77	177,05	230,05	177,05	230,05
102	5,82	152,39	34,70	-7,38	174,99	227,99	174,99	227,99
103	6,30	152,28	34,57	-7,98	172,91	225,91	172,91	225,91
104	6,77	152,17	34,43	-8,58	170,82	223,82	170,82	223,82
105	7,25	152,05	34,27	-9,18	168,72	221,72	168,72	221,72
106	7,72	151,92	34,10	-9,78	166,61	219,61	166,61	219,61
107	8,19	151,78	33,93	-10,37	164,49	217,49	164,49	217,49
108	8,65	151,63	33,74	-10,96	162,37	215,37	162,37	215,37
109	9,12	151,47	33,55	-11,55	160,24	213,24	160,24	213,24
110	9,58	151,31	33,34	-12,13	158,10	211,10	158,10	211,10
111	10,03	151,14	33,12	-12,71	155,97	208,97	155,97	208,97
112	10,49	150,96	32,90	-13,29	153,84	206,84	153,84	206,84
113	10,94	150,77	32,66	-13,86	151,70	204,70	151,70	204,70
114	11,39	150,58	32,41	-14,43	149,57	202,57	149,57	202,57
115	11,83	150,38	32,15	-14,99	147,44	200,44	147,44	200,44
116	12,27	150,17	31,89	-15,55	145,31	198,31	145,31	198,31
117	12,71	149,95	31,61	-16,11	143,18	196,18	143,18	196,18
118	13,15	149,72	31,33	-16,66	141,06	194,06	141,06	194,06
119	13,57	149,49	31,03	-17,20	138,95	191,95	138,95	191,95
120	14,00	149,25	30,73	-17,74	136,84	189,84	136,84	189,84
121	14,42	149,00	30,41	-18,27	134,74	187,74	134,74	187,74
122	14,84	148,75	30,09	-18,80	132,65	185,65	132,65	185,65
123	15,25	148,48	29,76	-19,32	130,57	183,57	130,57	183,57
124	15,66	148,21	29,41	-19,84	128,49	181,49	128,49	181,49
125	16,06	147,94	29,06	-20,35	126,42	179,42	126,42	179,42
126	16,46	147,65	28,70	-20,85	124,37	177,37	124,37	177,37
127	16,85	147,36	28,33	-21,35	122,32	175,32	122,32	175,32

q [°]	x_0 [m]	y_0 [m]	v_{x0} [m/s]	v_{y0} [m/s]	Gittata G [m]	Gittata + 2/3 L [m]	Valore assoluto Gittata G [m]	Valore assoluto Gittata + 2/3 L [m]
128	17,24	147,06	27,96	-21,84	120,28	173,28	120,28	173,28
129	17,62	146,76	27,57	-22,33	118,25	171,25	118,25	171,25
130	18,00	146,45	27,18	-22,81	116,24	169,24	116,24	169,24
131	18,37	146,13	26,78	-23,28	114,23	167,23	114,23	167,23
132	18,74	145,81	26,37	-23,74	112,24	165,24	112,24	165,24
133	19,10	145,48	25,95	-24,20	110,25	163,25	110,25	163,25
134	19,45	145,14	25,52	-24,65	108,28	161,28	108,28	161,28
135	19,80	144,80	25,09	-25,09	106,32	159,32	106,32	159,32
136	20,14	144,45	24,65	-25,52	104,37	157,37	104,37	157,37
137	20,48	144,10	24,20	-25,95	102,43	155,43	102,43	155,43
138	20,81	143,74	23,74	-26,37	100,51	153,51	100,51	153,51
139	21,13	143,37	23,28	-26,78	98,59	151,59	98,59	151,59
140	21,45	143,00	22,81	-27,18	96,69	149,69	96,69	149,69
141	21,76	142,62	22,33	-27,57	94,80	147,80	94,80	147,80
142	22,06	142,24	21,84	-27,96	92,92	145,92	92,92	145,92
143	22,36	141,85	21,35	-28,33	91,05	144,05	91,05	144,05
144	22,65	141,46	20,85	-28,70	89,19	142,19	89,19	142,19
145	22,94	141,06	20,35	-29,06	87,34	140,34	87,34	140,34
146	23,21	140,66	19,84	-29,41	85,51	138,51	85,51	138,51
147	23,48	140,25	19,32	-29,76	83,68	136,68	83,68	136,68
148	23,75	139,84	18,80	-30,09	81,87	134,87	81,87	134,87
149	24,00	139,42	18,27	-30,41	80,06	133,06	80,06	133,06
150	24,25	139,00	17,74	-30,73	78,27	131,27	78,27	131,27
151	24,49	138,57	17,20	-31,03	76,48	129,48	76,48	129,48
152	24,72	138,15	16,66	-31,33	74,71	127,71	74,71	127,71
153	24,95	137,71	16,11	-31,61	72,95	125,95	72,95	125,95
154	25,17	137,27	15,55	-31,89	71,19	124,19	71,19	124,19
155	25,38	136,83	14,99	-32,15	69,45	122,45	69,45	122,45
156	25,58	136,39	14,43	-32,41	67,71	120,71	67,71	120,71
157	25,77	135,94	13,86	-32,66	65,98	118,98	65,98	118,98
158	25,96	135,49	13,29	-32,90	64,26	117,26	64,26	117,26
159	26,14	135,03	12,71	-33,12	62,55	115,55	62,55	115,55

q [°]	x ₀ [m]	y ₀ [m]	v _{x0} [m/s]	v _{y0} [m/s]	Gittata G [m]	Gittata + 2/3 L [m]	Valore assoluto Gittata G [m]	Valore assoluto Gittata + 2/3 L [m]
160	26,31	134,58	12,13	-33,34	60,85	113,85	60,85	113,85
161	26,47	134,12	11,55	-33,55	59,15	112,15	59,15	112,15
162	26,63	133,65	10,96	-33,74	57,46	110,46	57,46	110,46
163	26,78	133,19	10,37	-33,93	55,78	108,78	55,78	108,78
164	26,92	132,72	9,78	-34,10	54,11	107,11	54,11	107,11
165	27,05	132,25	9,18	-34,27	52,44	105,44	52,44	105,44
166	27,17	131,77	8,58	-34,43	50,78	103,78	50,78	103,78
167	27,28	131,30	7,98	-34,57	49,12	102,12	49,12	102,12
168	27,39	130,82	7,38	-34,70	47,47	100,47	47,47	100,47
169	27,49	130,34	6,77	-34,83	45,83	98,83	45,83	98,83
170	27,57	129,86	6,16	-34,94	44,19	97,19	44,19	97,19
171	27,66	129,38	5,55	-35,04	42,55	95,55	42,55	95,55
172	27,73	128,90	4,94	-35,13	40,92	93,92	40,92	93,92
173	27,79	128,41	4,32	-35,21	39,30	92,30	39,30	92,30
174	27,85	127,93	3,71	-35,28	37,68	90,68	37,68	90,68
175	27,89	127,44	3,09	-35,34	36,06	89,06	36,06	89,06
176	27,93	126,95	2,47	-35,39	34,44	87,44	34,44	87,44
177	27,96	126,47	1,86	-35,43	32,83	85,83	32,83	85,83
178	27,98	125,98	1,24	-35,46	31,22	84,22	31,22	84,22
179	28,00	125,49	0,62	-35,47	29,61	82,61	29,61	82,61
180	28,00	125,00	0,00	-35,48	28,00	81,00	28,00	81,00
181	28,00	124,51	-0,62	-35,47	26,39	79,39	26,39	79,39
182	27,98	124,02	-1,24	-35,46	24,79	77,79	24,79	77,79
183	27,96	123,53	-1,86	-35,43	23,19	76,19	23,19	76,19
184	27,93	123,05	-2,47	-35,39	21,58	74,58	21,58	74,58
185	27,89	122,56	-3,09	-35,34	19,98	72,98	19,98	72,98
186	27,85	122,07	-3,71	-35,28	18,38	71,38	18,38	71,38
187	27,79	121,59	-4,32	-35,21	16,77	69,77	16,77	69,77
188	27,73	121,10	-4,94	-35,13	15,17	68,17	15,17	68,17
189	27,66	120,62	-5,55	-35,04	13,56	66,56	13,56	66,56
190	27,57	120,14	-6,16	-34,94	11,95	64,95	11,95	64,95
191	27,49	119,66	-6,77	-34,83	10,34	63,34	10,34	63,34

q [°]	x ₀ [m]	y ₀ [m]	v _{x0} [m/s]	v _{y0} [m/s]	Gittata G [m]	Gittata + 2/3 L [m]	Valore assoluto Gittata G [m]	Valore assoluto Gittata + 2/3 L [m]
192	27,39	119,18	-7,38	-34,70	8,72	61,72	8,72	61,72
193	27,28	118,70	-7,98	-34,57	7,11	60,11	7,11	60,11
194	27,17	118,23	-8,58	-34,43	5,49	58,49	5,49	58,49
195	27,05	117,75	-9,18	-34,27	3,86	56,86	3,86	56,86
196	26,92	117,28	-9,78	-34,10	2,23	55,23	2,23	55,23
197	26,78	116,81	-10,37	-33,93	0,60	53,60	0,60	53,60
198	26,63	116,35	-10,96	-33,74	-1,04	51,96	1,04	54,04
199	26,47	115,88	-11,55	-33,55	-2,68	50,32	2,68	55,68
200	26,31	115,42	-12,13	-33,34	-4,33	48,67	4,33	57,33
201	26,14	114,97	-12,71	-33,12	-5,98	47,02	5,98	58,98
202	25,96	114,51	-13,29	-32,90	-7,65	45,35	7,65	60,65
203	25,77	114,06	-13,86	-32,66	-9,32	43,68	9,32	62,32
204	25,58	113,61	-14,43	-32,41	-10,99	42,01	10,99	63,99
205	25,38	113,17	-14,99	-32,15	-12,68	40,32	12,68	65,68
206	25,17	112,73	-15,55	-31,89	-14,37	38,63	14,37	67,37
207	24,95	112,29	-16,11	-31,61	-16,07	36,93	16,07	69,07
208	24,72	111,85	-16,66	-31,33	-17,78	35,22	17,78	70,78
209	24,49	111,43	-17,20	-31,03	-19,51	33,49	19,51	72,51
210	24,25	111,00	-17,74	-30,73	-21,24	31,76	21,24	74,24
211	24,00	110,58	-18,27	-30,41	-22,98	30,02	22,98	75,98
212	23,75	110,16	-18,80	-30,09	-24,73	28,27	24,73	77,73
213	23,48	109,75	-19,32	-29,76	-26,50	26,50	26,50	79,50
214	23,21	109,34	-19,84	-29,41	-28,28	24,72	28,28	81,28
215	22,94	108,94	-20,35	-29,06	-30,07	22,93	30,07	83,07
216	22,65	108,54	-20,85	-28,70	-31,87	21,13	31,87	84,87
217	22,36	108,15	-21,35	-28,33	-33,69	19,31	33,69	86,69
218	22,06	107,76	-21,84	-27,96	-35,52	17,48	35,52	88,52
219	21,76	107,38	-22,33	-27,57	-37,37	15,63	37,37	90,37
220	21,45	107,00	-22,81	-27,18	-39,23	13,77	39,23	92,23
221	21,13	106,63	-23,28	-26,78	-41,11	11,89	41,11	94,11
222	20,81	106,26	-23,74	-26,37	-43,00	10,00	43,00	96,00
223	20,48	105,90	-24,20	-25,95	-44,91	8,09	44,91	97,91

q [°]	x ₀ [m]	y ₀ [m]	v _{x0} [m/s]	v _{y0} [m/s]	Gittata G [m]	Gittata + 2/3 L [m]	Valore assoluto Gittata G [m]	Valore assoluto Gittata + 2/3 L [m]
224	20,14	105,55	-24,65	-25,52	-46,84	6,16	46,84	99,84
225	19,80	105,20	-25,09	-25,09	-48,78	4,22	48,78	101,78
226	19,45	104,86	-25,52	-24,65	-50,75	2,25	50,75	103,75
227	19,10	104,52	-25,95	-24,20	-52,73	0,27	52,73	105,73
228	18,74	104,19	-26,37	-23,74	-54,73	-1,73	54,73	107,73
229	18,37	103,87	-26,78	-23,28	-56,75	-3,75	56,75	109,75
230	18,00	103,55	-27,18	-22,81	-58,79	-5,79	58,79	111,79
231	17,62	103,24	-27,57	-22,33	-60,85	-7,85	60,85	113,85
232	17,24	102,94	-27,96	-21,84	-62,94	-9,94	62,94	115,94
233	16,85	102,64	-28,33	-21,35	-65,04	-12,04	65,04	118,04
234	16,46	102,35	-28,70	-20,85	-67,17	-14,17	67,17	120,17
235	16,06	102,06	-29,06	-20,35	-69,31	-16,31	69,31	122,31
236	15,66	101,79	-29,41	-19,84	-71,48	-18,48	71,48	124,48
237	15,25	101,52	-29,76	-19,32	-73,68	-20,68	73,68	126,68
238	14,84	101,25	-30,09	-18,80	-75,89	-22,89	75,89	128,89
239	14,42	101,00	-30,41	-18,27	-78,13	-25,13	78,13	131,13
240	14,00	100,75	-30,73	-17,74	-80,40	-27,40	80,40	133,40
241	13,57	100,51	-31,03	-17,20	-82,69	-29,69	82,69	135,69
242	13,15	100,28	-31,33	-16,66	-85,00	-32,00	85,00	138,00
243	12,71	100,05	-31,61	-16,11	-87,33	-34,33	87,33	140,33
244	12,27	99,83	-31,89	-15,55	-89,69	-36,69	89,69	142,69
245	11,83	99,62	-32,15	-14,99	-92,08	-39,08	92,08	145,08
246	11,39	99,42	-32,41	-14,43	-94,48	-41,48	94,48	147,48
247	10,94	99,23	-32,66	-13,86	-96,92	-43,92	96,92	149,92
248	10,49	99,04	-32,90	-13,29	-99,37	-46,37	99,37	152,37
249	10,03	98,86	-33,12	-12,71	-101,85	-48,85	101,85	154,85
250	9,58	98,69	-33,34	-12,13	-104,35	-51,35	104,35	157,35
251	9,12	98,53	-33,55	-11,55	-106,88	-53,88	106,88	159,88
252	8,65	98,37	-33,74	-10,96	-109,43	-56,43	109,43	162,43
253	8,19	98,22	-33,93	-10,37	-112,00	-59,00	112,00	165,00
254	7,72	98,08	-34,10	-9,78	-114,59	-61,59	114,59	167,59
255	7,25	97,95	-34,27	-9,18	-117,20	-64,20	117,20	170,20

q [°]	x_0 [m]	y_0 [m]	v_{x0} [m/s]	v_{y0} [m/s]	Gittata G [m]	Gittata + 2/3 L [m]	Valore assoluto Gittata G [m]	Valore assoluto Gittata + 2/3 L [m]
256	6,77	97,83	-34,43	-8,58	-119,82	-66,82	119,82	172,82
257	6,30	97,72	-34,57	-7,98	-122,47	-69,47	122,47	175,47
258	5,82	97,61	-34,70	-7,38	-125,14	-72,14	125,14	178,14
259	5,34	97,51	-34,83	-6,77	-127,82	-74,82	127,82	180,82
260	4,86	97,43	-34,94	-6,16	-130,51	-77,51	130,51	183,51
261	4,38	97,34	-35,04	-5,55	-133,22	-80,22	133,22	186,22
262	3,90	97,27	-35,13	-4,94	-135,94	-82,94	135,94	188,94
263	3,41	97,21	-35,21	-4,32	-138,67	-85,67	138,67	191,67
264	2,93	97,15	-35,28	-3,71	-141,40	-88,40	141,40	194,40
265	2,44	97,11	-35,34	-3,09	-144,14	-91,14	144,14	197,14
266	1,95	97,07	-35,39	-2,47	-146,89	-93,89	146,89	199,89
267	1,47	97,04	-35,43	-1,86	-149,63	-96,63	149,63	202,63
268	0,98	97,02	-35,46	-1,24	-152,38	-99,38	152,38	205,38
269	0,49	97,00	-35,47	-0,62	-155,12	-102,12	155,12	208,12
270	0,00	97,00	-35,48	0,00	-157,86	-104,86	157,86	210,86
271	-0,49	97,00	-35,47	0,62	-160,58	-107,58	160,58	213,58
272	-0,98	97,02	-35,46	1,24	-163,29	-110,29	163,29	216,29
273	-1,47	97,04	-35,43	1,86	-165,99	-112,99	165,99	218,99
274	-1,95	97,07	-35,39	2,47	-168,67	-115,67	168,67	221,67
275	-2,44	97,11	-35,34	3,09	-171,33	-118,33	171,33	224,33
276	-2,93	97,15	-35,28	3,71	-173,96	-120,96	173,96	226,96
277	-3,41	97,21	-35,21	4,32	-176,56	-123,56	176,56	229,56
278	-3,90	97,27	-35,13	4,94	-179,14	-126,14	179,14	232,14
279	-4,38	97,34	-35,04	5,55	-181,67	-128,67	181,67	234,67
280	-4,86	97,43	-34,94	6,16	-184,17	-131,17	184,17	237,17
281	-5,34	97,51	-34,83	6,77	-186,62	-133,62	186,62	239,62
282	-5,82	97,61	-34,70	7,38	-189,02	-136,02	189,02	242,02
283	-6,30	97,72	-34,57	7,98	-191,38	-138,38	191,38	244,38
284	-6,77	97,83	-34,43	8,58	-193,67	-140,67	193,67	246,67
285	-7,25	97,95	-34,27	9,18	-195,91	-142,91	195,91	248,91
286	-7,72	98,08	-34,10	9,78	-198,09	-145,09	198,09	251,09
287	-8,19	98,22	-33,93	10,37	-200,19	-147,19	200,19	253,19

q [°]	x_0 [m]	y_0 [m]	v_{x0} [m/s]	v_{y0} [m/s]	Gittata G [m]	Gittata + 2/3 L [m]	Valore assoluto Gittata G [m]	Valore assoluto Gittata + 2/3 L [m]
288	-8,65	98,37	-33,74	10,96	-202,23	-149,23	202,23	255,23
289	-9,12	98,53	-33,55	11,55	-204,19	-151,19	204,19	257,19
290	-9,58	98,69	-33,34	12,13	-206,07	-153,07	206,07	259,07
291	-10,03	98,86	-33,12	12,71	-207,87	-154,87	207,87	260,87
292	-10,49	99,04	-32,90	13,29	-209,58	-156,58	209,58	262,58
293	-10,94	99,23	-32,66	13,86	-211,19	-158,19	211,19	264,19
294	-11,39	99,42	-32,41	14,43	-212,71	-159,71	212,71	265,71
295	-11,83	99,62	-32,15	14,99	-214,14	-161,14	214,14	267,14
296	-12,27	99,83	-31,89	15,55	-215,46	-162,46	215,46	268,46
297	-12,71	100,05	-31,61	16,11	-216,67	-163,67	216,67	269,67
298	-13,15	100,28	-31,33	16,66	-217,77	-164,77	217,77	270,77
299	-13,57	100,51	-31,03	17,20	-218,76	-165,76	218,76	271,76
300	-14,00	100,75	-30,73	17,74	-219,63	-166,63	219,63	272,63
301	-14,42	101,00	-30,41	18,27	-220,39	-167,39	220,39	273,39
302	-14,84	101,25	-30,09	18,80	-221,02	-168,02	221,02	274,02
303	-15,25	101,52	-29,76	19,32	-221,52	-168,52	221,52	274,52
304	-15,66	101,79	-29,41	19,84	-221,89	-168,89	221,89	274,89
305	-16,06	102,06	-29,06	20,35	-222,13	-169,13	222,13	275,13
306	-16,46	102,35	-28,70	20,85	-222,24	-169,24	222,24	275,24
307	-16,85	102,64	-28,33	21,35	-222,21	-169,21	222,21	275,21
308	-17,24	102,94	-27,96	21,84	-222,04	-169,04	222,04	275,04
309	-17,62	103,24	-27,57	22,33	-221,73	-168,73	221,73	274,73
310	-18,00	103,55	-27,18	22,81	-221,28	-168,28	221,28	274,28
311	-18,37	103,87	-26,78	23,28	-220,69	-167,69	220,69	273,69
312	-18,74	104,19	-26,37	23,74	-219,94	-166,94	219,94	272,94
313	-19,10	104,52	-25,95	24,20	-219,05	-166,05	219,05	272,05
314	-19,45	104,86	-25,52	24,65	-218,01	-165,01	218,01	271,01
315	-19,80	105,20	-25,09	25,09	-216,83	-163,83	216,83	269,83
316	-20,14	105,55	-24,65	25,52	-215,49	-162,49	215,49	268,49
317	-20,48	105,90	-24,20	25,95	-214,00	-161,00	214,00	267,00
318	-20,81	106,26	-23,74	26,37	-212,36	-159,36	212,36	265,36
319	-21,13	106,63	-23,28	26,78	-210,57	-157,57	210,57	263,57

α [°]	x_0 [m]	y_0 [m]	v_{x0} [m/s]	v_{y0} [m/s]	Gittata G [m]	Gittata + 2/3 L [m]	Valore assoluto Gittata G [m]	Valore assoluto Gittata + 2/3 L [m]
320	-21,45	107,00	-22,81	27,18	-208,62	-155,62	208,62	261,62
321	-21,76	107,38	-22,33	27,57	-206,53	-153,53	206,53	259,53
322	-22,06	107,76	-21,84	27,96	-204,28	-151,28	204,28	257,28
323	-22,36	108,15	-21,35	28,33	-201,88	-148,88	201,88	254,88
324	-22,65	108,54	-20,85	28,70	-199,34	-146,34	199,34	252,34
325	-22,94	108,94	-20,35	29,06	-196,64	-143,64	196,64	249,64
326	-23,21	109,34	-19,84	29,41	-193,80	-140,80	193,80	246,80
327	-23,48	109,75	-19,32	29,76	-190,81	-137,81	190,81	243,81
328	-23,75	110,16	-18,80	30,09	-187,67	-134,67	187,67	240,67
329	-24,00	110,58	-18,27	30,41	-184,39	-131,39	184,39	237,39
330	-24,25	111,00	-17,74	30,73	-180,97	-127,97	180,97	233,97
331	-24,49	111,43	-17,20	31,03	-177,41	-124,41	177,41	230,41
332	-24,72	111,85	-16,66	31,33	-173,72	-120,72	173,72	226,72
333	-24,95	112,29	-16,11	31,61	-169,88	-116,88	169,88	222,88
334	-25,17	112,73	-15,55	31,89	-165,92	-112,92	165,92	218,92
335	-25,38	113,17	-14,99	32,15	-161,82	-108,82	161,82	214,82
336	-25,58	113,61	-14,43	32,41	-157,60	-104,60	157,60	210,60
337	-25,77	114,06	-13,86	32,66	-153,26	-100,26	153,26	206,26
338	-25,96	114,51	-13,29	32,90	-148,79	-95,79	148,79	201,79
339	-26,14	114,97	-12,71	33,12	-144,21	-91,21	144,21	197,21
340	-26,31	115,42	-12,13	33,34	-139,51	-86,51	139,51	192,51
341	-26,47	115,88	-11,55	33,55	-134,71	-81,71	134,71	187,71
342	-26,63	116,35	-10,96	33,74	-129,79	-76,79	129,79	182,79
343	-26,78	116,81	-10,37	33,93	-124,78	-71,78	124,78	177,78
344	-26,92	117,28	-9,78	34,10	-119,66	-66,66	119,66	172,66
345	-27,05	117,75	-9,18	34,27	-114,45	-61,45	114,45	167,45
346	-27,17	118,23	-8,58	34,43	-109,15	-56,15	109,15	162,15
347	-27,28	118,70	-7,98	34,57	-103,76	-50,76	103,76	156,76
348	-27,39	119,18	-7,38	34,70	-98,30	-45,30	98,30	151,30
349	-27,49	119,66	-6,77	34,83	-92,75	-39,75	92,75	145,75
350	-27,57	120,14	-6,16	34,94	-87,13	-34,13	87,13	140,13
351	-27,66	120,62	-5,55	35,04	-81,44	-28,44	81,44	134,44

α [°]	x_0 [m]	y_0 [m]	v_{x0} [m/s]	v_{y0} [m/s]	Gittata G [m]	Gittata + 2/3 L [m]	Valore assoluto Gittata G [m]	Valore assoluto Gittata + 2/3 L [m]
352	-27,73	121,10	-4,94	35,13	-75,69	-22,69	75,69	128,69
353	-27,79	121,59	-4,32	35,21	-69,89	-16,89	69,89	122,89
354	-27,85	122,07	-3,71	35,28	-64,02	-11,02	64,02	117,02
355	-27,89	122,56	-3,09	35,34	-58,11	-5,11	58,11	111,11
356	-27,93	123,05	-2,47	35,39	-52,16	0,84	52,16	105,16
357	-27,96	123,53	-1,86	35,43	-46,16	6,84	46,16	99,16
358	-27,98	124,02	-1,24	35,46	-40,14	12,86	40,14	93,14
359	-28,00	124,51	-0,62	35,47	-34,08	18,92	34,08	87,08
360	-28,00	125,00	0,00	35,48	-28,00	25,00	28,00	81,00

Tabella 7.1: Calcolo gittata massima

Di seguito si riportano i grafici della distanza di gittata della pala, del relativo valore assoluto e, in via cautelativa e nell'ambito del calcolo della gittata massima, del valore assoluto + 2/3 L.



Figura 7.2: Rappresentazione grafica della gittata della pala



Figura 7.3: Rappresentazione grafica del valore assoluto della gittata della pala



Figura 7.4: Rappresentazione grafica del valore assoluto della gittata della pala + 2/3 L

I 2 punti di massimo del valore assoluto della gittata sono $|G1|_{MAX} = 222,24 \text{ m} = |G2|_{MAX}$ e si ottengono in corrispondenza degli angoli θ rispettivamente di 66° e 306° , mentre $|G1|_{MAX} + 2/3 L = 275,24 \text{ m} = |G2|_{MAX} + 2/3 L$.

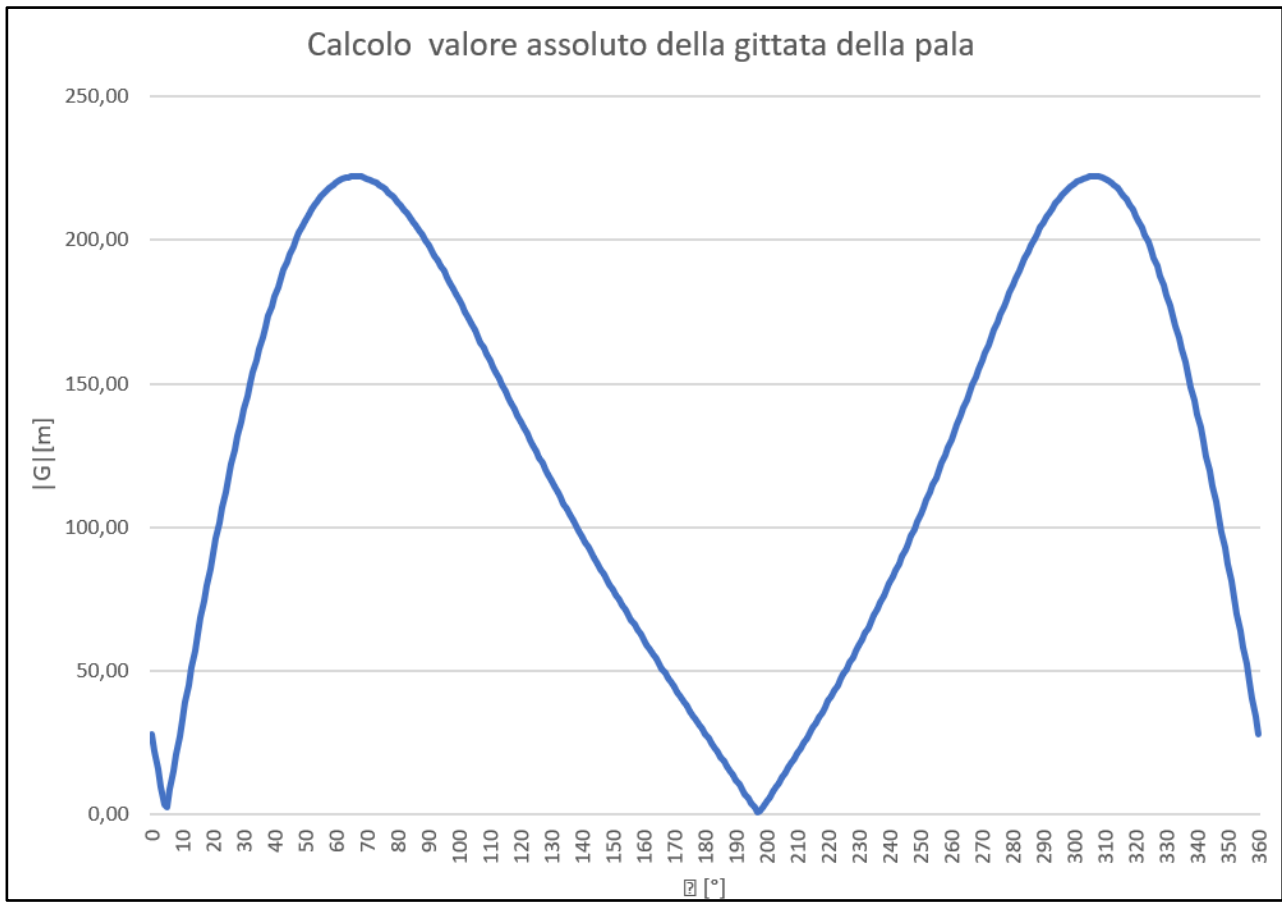
Nel calcolo effettuato, in via cautelativa, si è considerato il massimo valore della frequenza di rotazione del rotore della pala ($\text{rpm} = 12,1 \text{ giri/min}$); qualora si prendesse come riferimento la frequenza di rotazione media del rotore, ovvero $\text{rpm} = 8,2 \text{ giri/min}$, i due punti di massimo del valore assoluto della gittata sarebbero pari a $137,88 \text{ m}$, in corrispondenza degli angoli 78° e 304° , e il valore assoluto massimo del valore assoluto della gittata della pala + 2/3 L si ridurrebbe a $190,88 \text{ m}$.

8. CALCOLO DELLA GITTATA MASSIMA DEL FRAMMENTO DELLA PALA

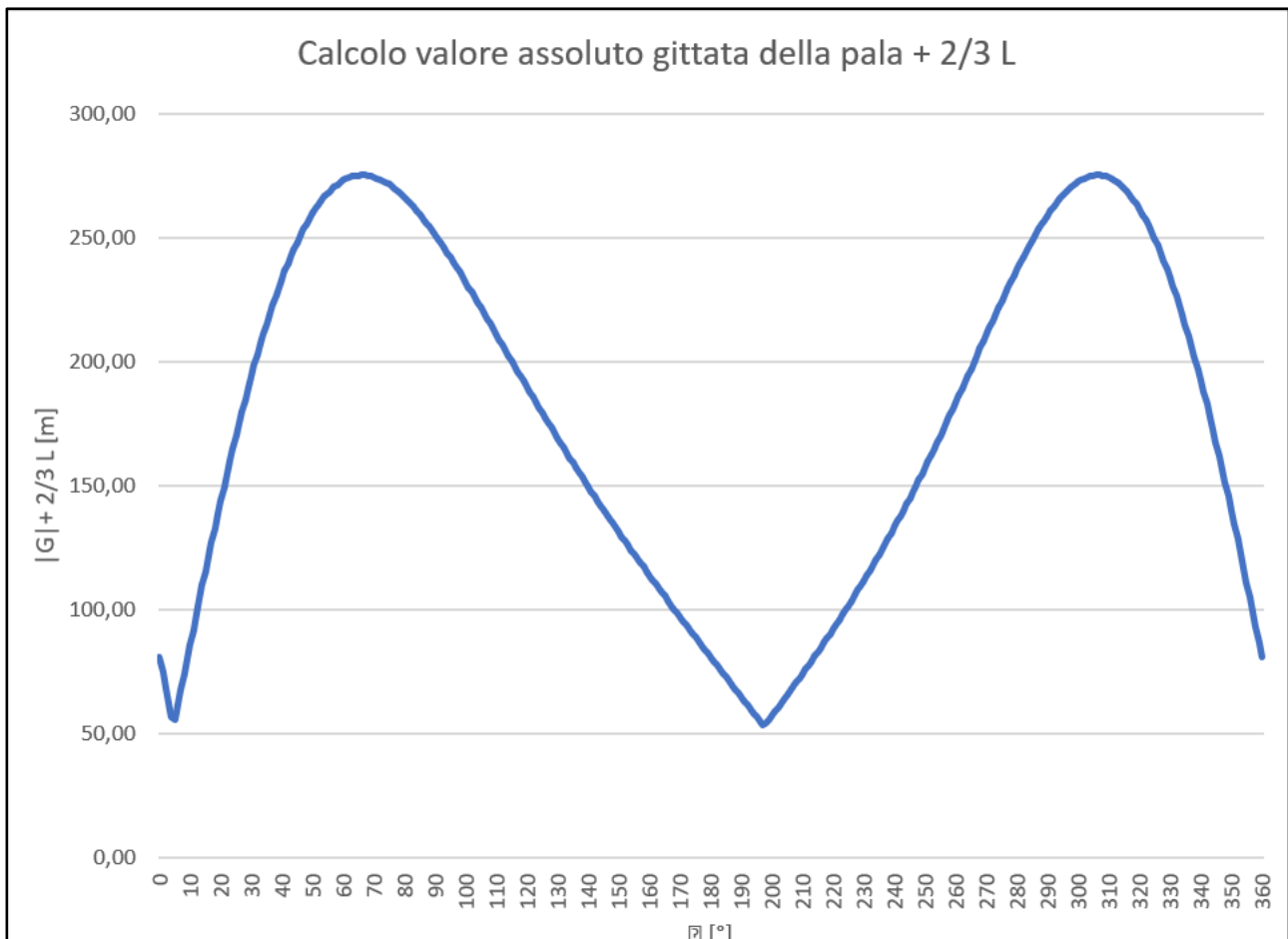
Le pale dell'aerogeneratore sono progettate in fibra di vetro rinforzato con fibre epossidiche o poliestere, ovvero materiali che rendono notevolmente trascurabile la probabilità che si verifichi un distacco di un frammento, in quanto, anche nel caso di rotture importanti, tali fibre mantengono l'intera pala in un unico pezzo ed istantaneamente i sistemi di sicurezza della turbina riducono la velocità di rotazione, evitando l'eventuale distacco del frammento.

Ognuna delle pale degli aerogeneratori di progetto è costituita da due rinforzi interni, realizzati in materiale composito, necessari per sostenere il carico della pala, ed una superficie più esterna, caratterizzata da due semigusci, realizzati con materiale composito rinforzato con fibra di vetro e accoppiati ai rinforzi interni.

I due semigusci esterni sono caratterizzati da giunzione longitudinale rispetto all'asse della pala, ma non da giunzioni trasversali, il che implica che, nell'ipotesi di per sé remota accada un danneggiamento del materiale dei componenti della pala, sia praticamente impossibile il verificarsi del distacco di un frammento terminale della stessa, mentre l'unica eventualità potrebbe riguardare, anche se con una probabilità molto trascurabile, la separazione tra i due semigusci esterni.

In tale situazione la separazione sarebbe parziale e le parti quali i rinforzi interni della pala ed il semiguscio non interessato dal danneggiamento tenderebbero a restare attaccati al semiguscio danneggiato, provocando un mal funzionamento del rotore non bilanciato.

Conseguentemente, considerando che gli aerogeneratori di progetto sono dotati di un sistema di sicurezza della pala che ne interrompe il funzionamento nei casi di condizioni di non bilanciamento del rotore, oltre che in altri casi quali situazioni di eccessivo carico sulla pala, l'eventuale nonché remoto caso di separazione parziale del semiguscio danneggiato dal resto della pala provocherebbe l'interruzione automatica della turbina, scongiurando certamente il distacco di un frammento alla massima velocità di rotazione del rotore.

Una ulteriore ed eventuale causa di malfunzionamento riguarda le fulminazioni, anche se gli aerogeneratori di nuova generazione adottati sono muniti di un sistema di protezione da tale fenomeno oltre ad essere dotati di un sistema di messa a terra di protezione.

Queste considerazioni implicano che l'eventuale rottura del frammento della pala non avverrebbe in maniera netta, in quanto lo stesso resterebbe vincolato parzialmente alla pala, dovendo peraltro impiegare parte dell'energia cinetica per la rottura del legame che lo lega alla pala e, nella bassissima probabilità che avvenisse, la velocità di rotazione della pala al momento del distacco potrebbe essere considerata pari a quella minima di funzionamento.

Alla luce di quanto detto, è stato effettuato il calcolo del valore assoluto della gittata, dei relativi punti di massimo, del valore assoluto della gittata $+ 2/3 L_{\text{FRAMMENTO}}$ e dei relativi valori massimi nei casi di proiezione di frammenti di pala di lunghezza di 5 m e 10 m e nel caso di frequenza minima di rotazione del rotore di 4,3 giri/min (**Tabella 2.1**).

FRAMMENTO DI PALA DI LUNGHEZZA DI 5 m



Figura 8.1: Grafico del valore assoluto della gittata del frammento della pala di lunghezza 5 m



Figura 8.2: Grafico del valore assoluto della gittata del frammento della pala di lunghezza $5 \text{ m} + 2/3 L_{\text{FRAMMENTO}}$

I punti di massimo del valore assoluto della gittata sono $|G1|_{\text{MAX}} = 259,75 \text{ m}$, $|G2|_{\text{MAX}} = 259,87 \text{ m}$ e $|G3|_{\text{MAX}} = 259,83 \text{ m}$ e si ottengono in corrispondenza degli angoli θ rispettivamente di 92° , 93° e 94° , mentre $|G1|_{\text{MAX}} + 2/3 L_{\text{FRAMMENTO}} = 263,08 \text{ m}$, $|G2|_{\text{MAX}} + 2/3 L_{\text{FRAMMENTO}} = 263,20 \text{ m}$ e $|G3|_{\text{MAX}} + 2/3 L_{\text{FRAMMENTO}} = 263,17 \text{ m}$ ($L_{\text{FRAMMENTO}} = 5 \text{ m}$).

FRAMMENTO DI PALA DI LUNGHEZZA DI 10 m



Figura 8.3: Grafico del valore assoluto della gittata del frammento della pala di lunghezza 10 m



Figura 8.4: Grafico del valore assoluto della gittata del frammento della pala di lunghezza $10 \text{ m} + 2/3 L_{\text{FRAMMENTO}}$

I punti di massimo del valore assoluto della gittata sono $|G1|_{\text{MAX}} = 244,85 \text{ m}$, $|G2|_{\text{MAX}} = 244,89 \text{ m}$ e $|G3|_{\text{MAX}} = 244,78 \text{ m}$ e si ottengono in corrispondenza degli angoli θ rispettivamente di 93° , 94° e 95° , mentre $|G1|_{\text{MAX}} + 2/3 L_{\text{FRAMMENTO}} = 251,52 \text{ m}$, $|G2|_{\text{MAX}} + 2/3 L_{\text{FRAMMENTO}} = 251,55 \text{ m}$ e $|G3|_{\text{MAX}} + 2/3 L_{\text{FRAMMENTO}} = 251,44 \text{ m}$ ($L_{\text{FRAMMENTO}} = 10 \text{ m}$).

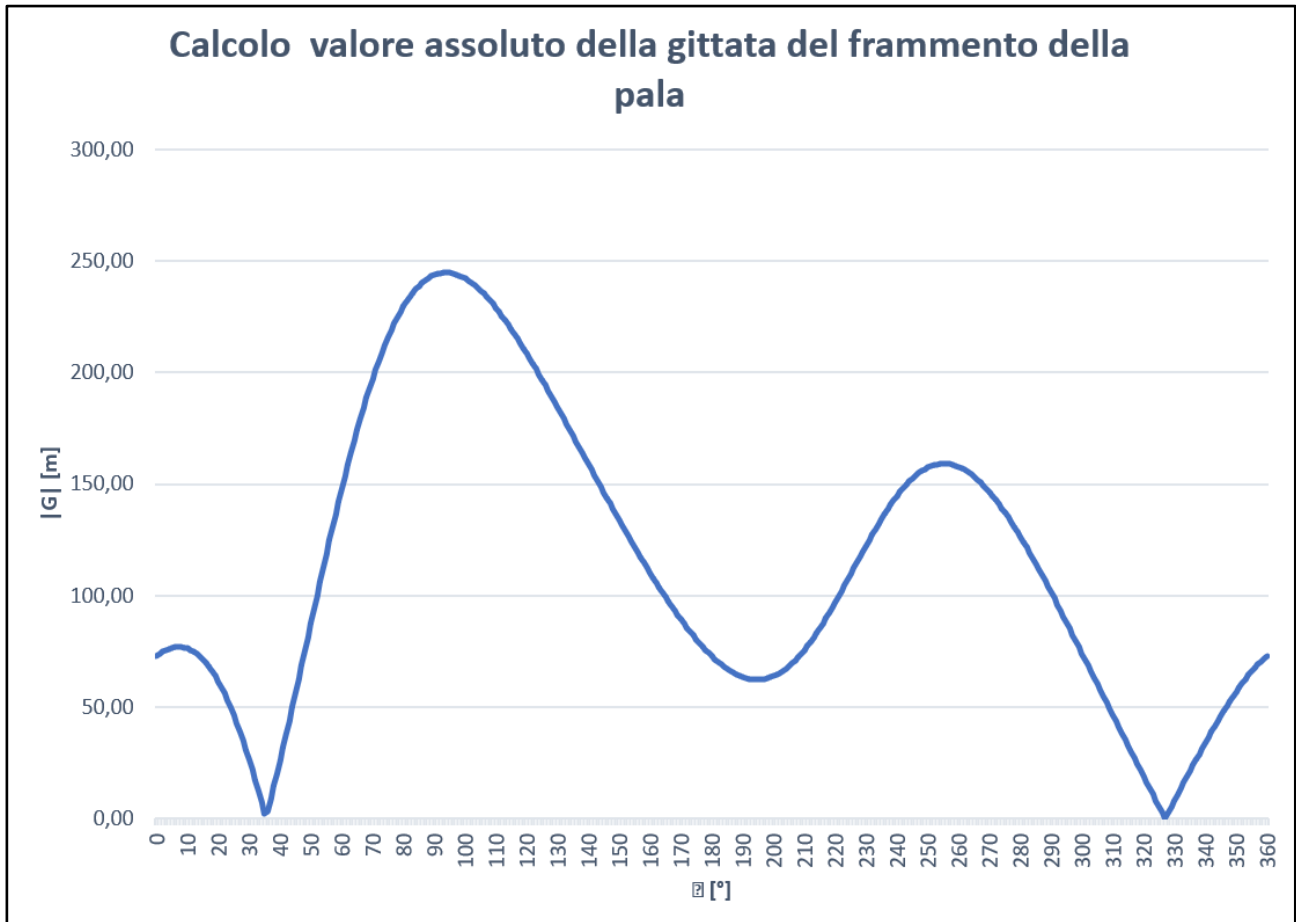
9. CONCLUSIONI

Nel caso di distacco, sia in corrispondenza dell'angolo $\theta = 66^\circ$ $\theta = 306^\circ$, la pala raggiunge la sua gittata massima a circa $275,24 \text{ m}$, valutata come il massimo del suo valore assoluto $+ 2/3$ della lunghezza della stessa.

Tutto ciò è stato ottenuto in base alle ipotesi cautelative elencate nel paragrafo precedente, ovvero non considerando il moto della pala come rotazionale complesso nel caso di eventuale distacco e considerando quale velocità iniziale al momento del distacco quella dipendente dalla massima frequenza di rotazione della pala ($12,1 \text{ giri/min}$); tuttavia, come discusso in precedenza, il valore della gittata massima nel caso teorico esaminato è superiore rispetto a quello che si otterrebbe nel caso, più realistico,

in cui si prendessero in considerazione le forze di attrito viscoso e nel caso in cui l'eventuale distacco avvenisse alla frequenza di rotazione inferiore a quella massima.

Ciò nonostante, nelle aree interessate dalla rottura della pala, per ognuno degli aerogeneratori di progetto, pur considerando le ipotesi cautelative utilizzate nel calcolo effettuato, non sono presenti ricettori sensibili, quali abitazioni o strade interessate dal passaggio frequente di mezzi (strade statali, strade provinciali, strade comunali verso centri abitati).

Nella remota situazione di distacco di frammenti (proiezione di frammenti di lunghezza 5 m e 10 m) della pala, i valori massimi assoluti del valore assoluto della gittata + 2/3 della lunghezza del frammento in questione, nel caso di rpm minimo, sono rispettivamente pari a circa 263,20 m ($L_{\text{FRAMMENTO}}$ pari a 5 m) e 251,55 m ($L_{\text{FRAMMENTO}}$ pari a 10 m).

Anche in tale situazione, nelle aree interessate dall'eventuale rottura di un frammento di una pala non sono presenti ricettori sensibili, quali abitazioni o strade interessate dal passaggio frequente di mezzi, come esplicitato dalla seguente figura, nella quale si evidenzia che le abitazioni sono ubicate ad una distanza superiore a 515 m dagli aerogeneratori di progetto (maggiori dettagli sono riportati nell'elaborato di progetto "ISEG122 Carta delle distanze di sicurezza edifici – Art. 1.2.1.4 PIEAR – Requisiti di sicurezza lettere a- bis) e b").

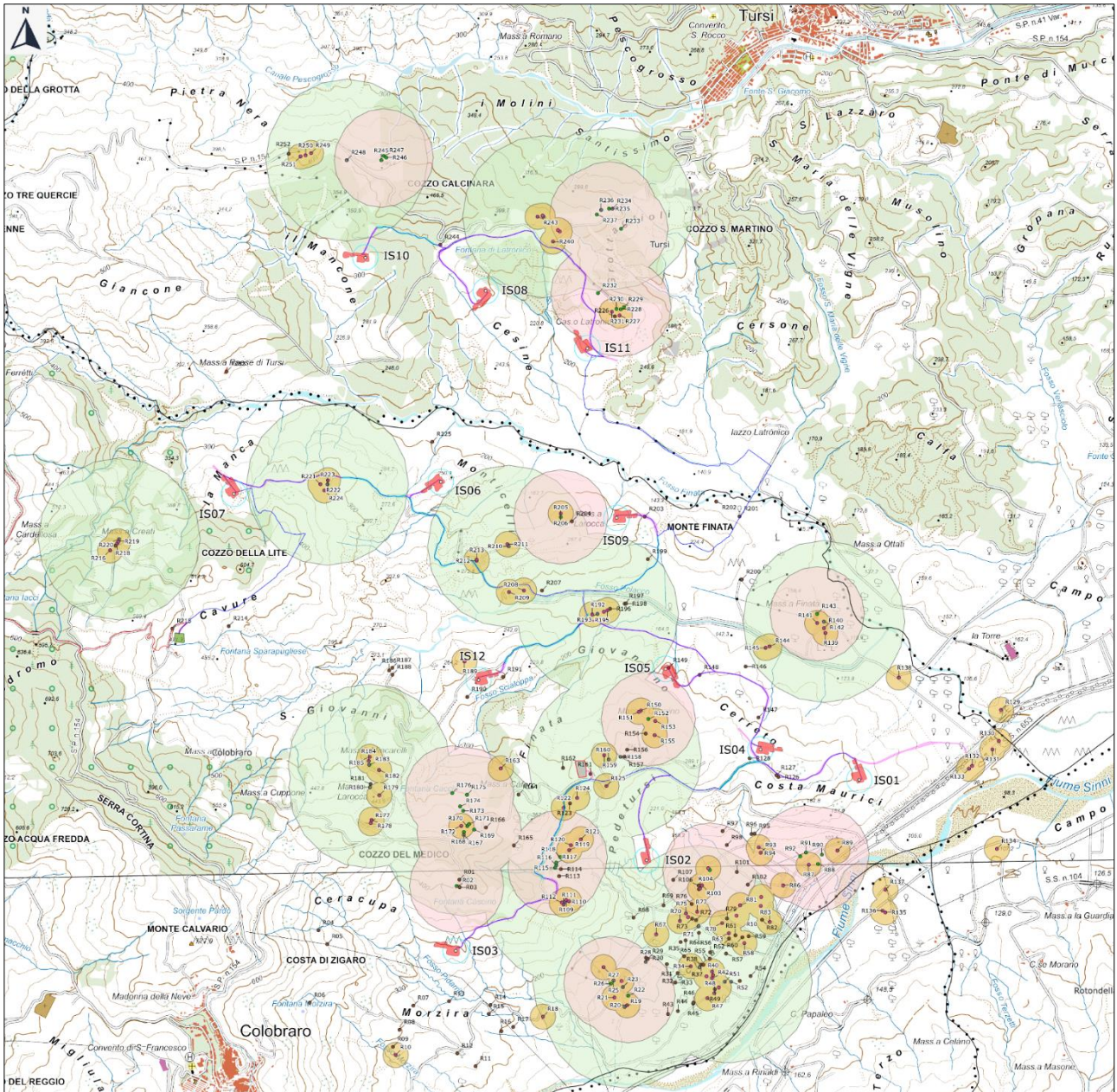

Figura 9.1: Carta delle distanze di sicurezza di edifici dagli aerogeneratori di progetto