

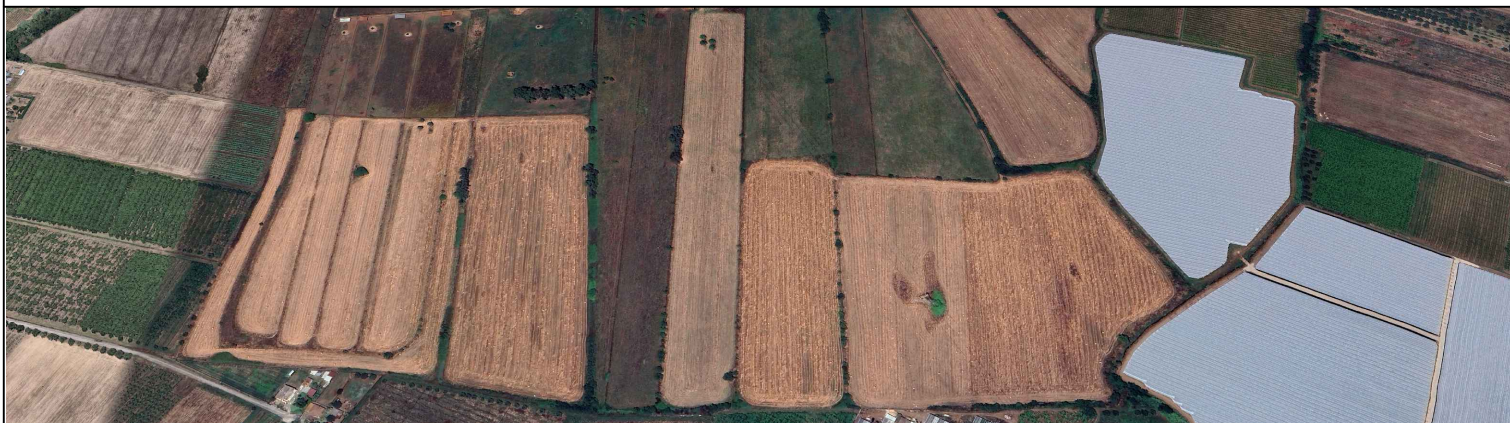

REGIONE LAZIO
CITTÀ METROPOLITANA DI ROMA CAPITALE
COMUNE DI VELLETRI



**PROGETTO DI UN IMPIANTO AGRIVOLTAICO
DENOMINATO "VELLETRI - LAZZARIA",
DI POTENZA DI PICCO PARI A 43,65 MWp E POTENZA
NOMINALE PARI A 41,58 MWac INTEGRATO CON SISTEMA
DI ACCUMULO DA 40 MW,
DA REALIZZARSI NEL COMUNE DI VELLETRI (RM).**



**Procedimento di Valutazione di Impatto Ambientale
ai sensi del D Lgs. 152/2006 e s.m.i.**

Società proponente

 **ICA REN ELF SRL**

Via Giorgio Pitacco, 7
00177 Roma (Italia)
C.F. / P.IVA 16948941006



Codice	Scala	Titolo elaborato			
ICA_247_REL19	-	Preventivo di connessione e accettazione			
Revisione	Data	Descrizione	Eseguito	Verificato	Approvato
0.0	11/09/2024	Prima emissione per procedura di VIA	MP	IA	DLP

Le informazioni incluse in questo documento sono proprietà di Ingenium Capital Alliance, S.L. (Spain). Qualsiasi totale o parziale riproduzione è proibita senza il consenso scritto di Capital Alliance.

Spett.le
ICA REN ELF S.R.L.
Via Giorgio Pitacco, 7
00177 Roma

e p.c.
Spett.le TERNA RETE ITALIA
PEC: connessioni@pec.terna.it

Oggetto: Preventivo di connessione alla rete di e-distribuzione per Cessione Totale per l'impianto SOLARE+ACCUMULO di potenza nominale 83.771 kW sito in Contrada Lazzaria snc nel comune di Velletri (RM)
Invio STMG – Soluzione Tecnica Minima Generale
Codice di rintracciabilità: 444458743

Con riferimento alla Vostra richiesta di connessione, Vi trasmettiamo ai sensi del Testo Integrato delle Connessioni Attive (TICA), di cui all'Allegato A della delibera 99/08 e sue successive modificazioni ed integrazioni, il preventivo per la connessione in oggetto, elaborato tenendo conto delle indicazioni rese da TERNA con comunicazione PEC del 19/06/2024 acquisita al nostro protocollo E-DIS-19/06/2024 – 0680990 (pratica Terna ID 202305330), nell'ambito della procedura di coordinamento di cui all'art.34 TICA e secondo le seguenti condizioni:

- Potenza in immissione richiesta (art. 1.1, del TICA) 41.580 kW
- Potenza nominale dell'impianto 83.771 kW
- Potenza richiesta in prelievo: 70 kW solo S.A.
- Potenza ai fini della connessione in AT (art. 1.1,z del TICA): 41.580 kW

Indirizzo: Contrada Lazzaria snc
Località: 00049 VELLETRI
Codice POD: **IT001E123338944**
Codice presa: **5809371700010**
Codice fornitura: **123338944**
Area Op. Regionale: LAZIO
Unità Territoriale: LATINA

1. COMUNICAZIONE DELLA SOLUZIONE TECNICA MINIMA GENERALE (STMG)

La soluzione da Voi richiesta prevede la connessione con una potenza massima in immissione di **41.580 kW**.

Vi evidenziamo che l'accettazione del preventivo comporta la prenotazione della capacità di rete relativamente alla potenza di immissione indicata nel presente preventivo, con le modalità e tempistiche previste dall'art.33 del TICA come modificato dalla deliberazione 328/2012/R/EEL.

Azienda certificata **OHSAS 18001 - UNI EN ISO 14001 - UNI EN ISO 9001 - UNI CEI EN ISO 50001**

La soluzione tecnica individuata prevede la connessione del vostro impianto di produzione in AT a 150 kV alla Cabina Primaria "VELLETRI", codice impianto: **D4001384757**, coordinate geografiche: 41.670185, 12.772433, secondo lo schema di inserimento di cui alla Parte 3 - Regole di connessione alla Rete AT della Norma CEI 0-16, paragrafo 7.4.1 denominato "Schemi unifilari per connessione in antenna", figura 5a; tale schema di connessione prevede che la linea AT di collegamento del Richiedente " ICA REN ELF S.R.L." allo stallo AT nella nostra Cabina Primaria costituisca impianto di utenza per la connessione.

Precisiamo inoltre, come espressamente prescritto al paragrafo 7.1.1 della Norma CEI 0-16, che la suddetta linea AT di collegamento, sarà protetta dai nostri dispositivi in Cabina Primaria e pertanto essa dovrà presentare una adeguata tenuta al cortocircuito, appropriata alle caratteristiche della rete AT nel punto di connessione. In particolare, deve presentare una tenuta al cortocircuito tale da consentire l'intervento delle protezioni di rincalzo (tipicamente, 2° gradino delle distanziometriche).

Vi informiamo fin d'ora che, al fine di razionalizzare l'utilizzo delle strutture di rete, potrà essere necessario condividere lo stallo in cabina primaria con altri impianti di produzione.

Il Produttore proprietario della linea AT di collegamento alla cabina primaria dovrà stipulare una regolare servitù di elettrodotto con il Distributore per il passaggio della linea all'interno dei terreni di proprietà del Distributore (in particolare l'area di C.P.). Devono essere previsti algoritmi per la compensazione delle perdite dovute alle misure in un punto differente dal punto di confine/consegna."

NORMA TECNICA  CEI 0-16V1-2020-12



Figura 5a- Inserimento in antenna per Utenti attivi con linea interposta del Produttore

Azienda certificata OHSAS 18001 - UNI EN ISO 14001 - UNI EN ISO 9001 - UNI CEI EN ISO 50001

e-distribuzione S.p.A. - Società con unico socio - Sede legale: 00198 Roma, Via Ombrone 2 - Registro Imprese di Roma - R.E.A. 922436 Gruppo IVA P. IVA 15844561009 Codice Fiscale 05779711000 - Capitale Sociale 2.600.000.000 Euro i.v. - Direzione e coordinamento di Enel S.p.A.

Per detta soluzione di connessione, ove le misure sono in un punto differente dal punto di confine/consegna, le apparecchiature per la misura dell'energia, di vostra fornitura, dovranno essere ubicate nell'area di pertinenza dell'impianto del cliente. Per tanto la vostra stazione elettrica dovrà tenere conto degli spazi e delle opere edili per l'installazione di un gruppo di misura AT comprendente TA, TV, collegamenti BT e contatore. Nel caso in cui ci venisse richiesto il servizio di misura, il misuratore di energia dovrà essere alloggiato in un box da realizzare in adiacenza alla recinzione del vostro impianto, con possibilità di accesso dall'esterno.

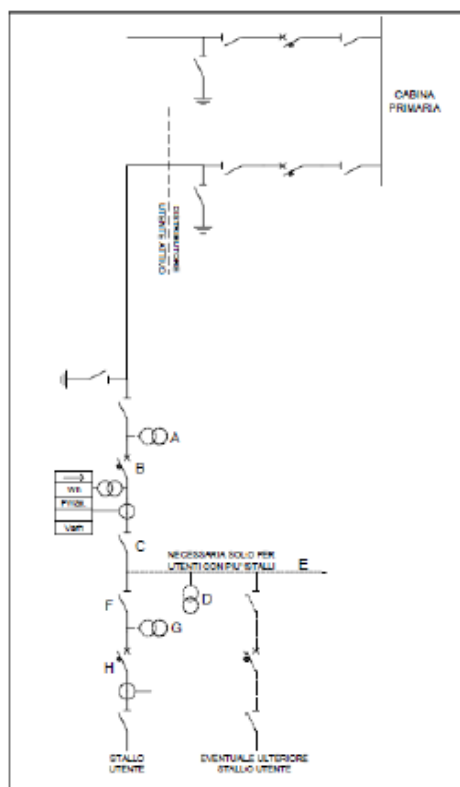
Il confine fra l'impianto di rete e l'impianto di utenza è posizionato all'interno della Cabina Primaria ed è rappresentato dai terminali del cavo AT incluso eventuali scaricatori (di proprietà del Cliente Produttore) in caso di linea di utenza in cavo interrato; dal palo di amarro (di proprietà del Cliente produttore) nel caso di linea AT aerea. Per le connessioni con prolungamento sbarra AT, il confine fra l'impianto di rete e l'impianto di utenza è posizionato nell'impianto di consegna ed è rappresentato dal codolo sezionatore lato cliente.

Evidenziamo che per la connessione del Vostro impianto di produzione sono necessarie le opere sulle infrastrutture di Terna comunicateci dalla stessa nell'ambito del coordinamento tra gestori sopra richiamato previsto dal TICA e riportate nel documento allegato, del quale Vi chiediamo di prendere piena contezza.

Al riguardo, per gli impianti della RTN, relativamente alla connessione della presente centrale, Terna prevede il superamento della derivazione rigida sull'elettrodotto 150 kV "Velletri - Campoleone - der. Albano" previsto nell'intervento a Piano di Sviluppo (418-P).

Per gli impianti di e-distribuzione necessitano i seguenti interventi:

adeguamento della sezione AT di Cabina primaria per la messa a disposizione di uno stallo AT dedicato, consistente in opere elettromeccaniche e opere civili, su area interna alla Cabina Primaria. Si evidenzia la necessità di realizzare un secondo sezionatore AT longitudinale da inserire sull'attuale sbarra Rossa.

Inoltre, come evidenziato da TERNA con la citata nota che alleghiamo, in relazione alla imprescindibile necessità di garantire la sicurezza di esercizio del sistema elettrico e la continuità di alimentazione delle utenze, pur in presenza della priorità di dispacciamento per le centrali a fonte rinnovabile, è necessario che l'impianto sia realizzato ed esercito nel pieno rispetto di tutto quanto previsto dal Codice di Rete e dalla normativa vigente.

Si comunica che i costi medi corrispondenti all'impianto di rete sopradescritto, sono i seguenti:

- STALLO AT AIS IN CP 150KV (escluso terreno in CP): **€ 730.000,00 + IVA**

In allegato è riportato lo schema dell'impianto di rete per la connessione.

Detta valorizzazione si riferisce alla soluzione tecnica in cui il collegamento tra l'impianto di rete e l'impianto di produzione venga realizzato con elettrodotto in cavo interrato, a cura e spese del produttore. In questo caso le opere di collegamento includono i terminali, gli scaricatori posti a protezione del cavo e le opere civili connesse.

Qualora in fase di progettazione si dovesse optare per un collegamento in elettrodotto aereo, le opere di collegamento (a cura e spese del produttore) includono il palo gatto, il collegamento con il sezionatore di linea di confine e le opere civili connesse.

Azienda certificata **OHSAS 18001 - UNI EN ISO 14001 - UNI EN ISO 9001 - UNI CEI EN ISO 50001**

1a. Interventi sulle reti elettriche strettamente necessari per la connessione

Per l'esecuzione della connessione è necessario effettuare i seguenti interventi:

- adeguamento della sezione AT di Cabina Primaria, consistente nella costruzione di uno stallo AT dedicato, comprensivo di opere civili, su area interna alla Cabina Primaria;
- Realizzazione di un secondo sezionatore AT longitudinale da inserire sull'attuale sbarra Rossa.
- adeguamento del sistema di teleconduzione (teleoperazioni e telemisura) di Cabina Primaria;
- adeguamento degli impianti di terra e del sistema di protezioni elettriche e di comando e controllo a distanza di Cabina Primaria

Vi segnaliamo che, così come riportato sulla comunicazione TERNA che vi trasmettiamo in allegato alla presente, in considerazione della progressiva evoluzione dello scenario di generazione nell'area:

1. sarà necessario prevedere adeguati rinforzi di rete, alcuni dei quali già previsti nel Piano di Sviluppo della RTN;
2. non si esclude che potrà essere necessario realizzare ulteriori interventi di rinforzo e potenziamento della RTN, nonché adeguare gli impianti esistenti alle nuove correnti di corto circuito. Detti interventi potranno essere programmati in funzione dell'effettivo scenario di produzione che verrà via via a concretizzarsi.

Pertanto, fino al completamento dei suddetti interventi, non sono comunque da escludere, in particolari condizioni di esercizio, limitazioni della potenza generata dai nuovi impianti di produzione, in relazione alle esigenze di sicurezza, continuità ed efficienza del servizio di trasmissione e dispacciamento, visto che sulla porzione di rete in questione è presente un'elevata concentrazione di iniziative produttive con conseguenti potenziali criticità per la rete RTN e per il sistema elettrico.

Tutti i costi indicati saranno determinati in via definitiva nella soluzione tecnica minima di dettaglio (STMD).

L'accettazione della presente soluzione tecnica minima generale (STMG), qualora si intenda procedere con la successiva fase di richiesta di elaborazione della soluzione tecnica minima di dettaglio (STMD), comporta l'obbligo di corrispondere a e-distribuzione, a seguito dell'ottenimento delle necessarie autorizzazioni, il corrispettivo, fissato ai sensi degli art. 25.1 e 26.1 del TICA, a copertura delle attività di gestione e di analisi relative alla elaborazione della suddetta STMD pari a **€ 11.645,00 + IVA**, mentre nulla sarà preteso qualora non sia Vostra intenzione proseguire con la successiva richiesta dell'elaborazione della STMD.

Resta inteso che è possibile richiedere in qualsiasi momento l'annullamento della pratica e il rimborso del corrispettivo di connessione che sarà versato con l'accettazione della presente STMG.

La suddetta STMD verrà inviata quindi su Vostra richiesta, a seguito dell'ottenimento delle autorizzazioni e del versamento del corrispettivo per l'ottenimento della stessa.

2. TEMPI DI REALIZZAZIONE DEI LAVORI NECESSARI ALLA CONNESSIONE

Azienda certificata OHSAS 18001 - UNI EN ISO 14001 - UNI EN ISO 9001 - UNI CEI EN ISO 50001

Il lavoro necessario per eseguire la connessione è di tipo **COMPLESSO**.

Qualora il richiedente non intenda avvalersi della facoltà di realizzare in proprio l'impianto di rete per la connessione (art.30 Allegato A del TICA) il tempo massimo previsto per l'esecuzione dei lavori a cura e-distribuzione è 480 giorni lavorativi, al netto di eventuali sospensive previste dal TICA (quali ad esempio appuntamenti per sopralluogo in data diversa da quella prevista da e-distribuzione, atti autorizzativi, ecc.).

I termini di cui sopra decorrono dalla data di efficacia del contratto di connessione, fra e-distribuzione e **ICA REN ELF S.R.L.** e sono da intendersi al netto dei tempi necessari per l'eventuale ottenimento di atti di terzi (concessioni e servitù), e di quant'altro necessario alla costruzione ed all'esercizio degli impianti occorrenti. Sono inoltre esclusi ritardi dovuti a cause di forza maggiore o indipendenti dalla volontà di e-distribuzione.

e-distribuzione non risponde di eventuali danni per ritardi nell'esecuzione dei lavori di competenza per cause non imputabili alla stessa.

Si ricorda che l'esecuzione delle opere di nostra competenza è subordinata, qualora non abbia esercitato la facoltà di realizzare in proprio l'impianto di rete, al pagamento della restante quota del corrispettivo di connessione.

3. CORRISPETTIVO PER LA CONNESSIONE

Il corrispettivo di connessione, calcolato ai sensi dell'art. 26 del TICA, è pari al prodotto tra:

- La differenza tra i costi sopra indicati e il parametro-soglia;
- Il coefficiente relativo alla quota potenza in immissione richiesta e imputabile all'impianto di produzione

quindi pari a $(730.000,00 \text{ €} - 0 \text{ €}) * (41.580 \text{ kW}/180.000 \text{ kW}) = \text{€ } 168.630,00 + \text{IVA}$.

Il valore di 180 MW corrisponde alla potenza massima di esercizio, definito in base alla soluzione tecnica prevista per la connessione dell'impianto, come indicato nella Sez. D della Guida per le connessioni alla Rete Elettrica di e-distribuzione.

L'importo effettivo del suddetto corrispettivo verrà riportato nella STMD.

Tutti i costi esposti sono al netto di quelli relativi all'ottenimento delle Autorizzazioni e delle Servitù, e fanno riferimento ad una soluzione impiantistica standard di e-distribuzione. Per l'impegno del suolo in Cabina Primaria sarà addebitato il costo calcolato in base al valore commerciale in quota potenza. Il corrispettivo per eventuali prescrizioni particolari sarà regolato a parte.

Qualora Vi avvaliate della facoltà di realizzare in proprio l'impianto di rete per la connessione, per il collaudo siete tenuti a corrispondere ad e-distribuzione, dopo la sottoscrizione del contratto di realizzazione dell'impianto di rete per la connessione e contestualmente alla presentazione ad e-distribuzione del relativo progetto esecutivo, i relativi oneri.

- collaudo relativo all'impianto di rete di nuova costruzione: **€ 7.040,00 + IVA**

Il dettaglio dei costi di collaudo è allegato al presente preventivo, come da Del. 564/2018/R/eel.

Come stabilito nella delibera 564/2018/R/eel, per le domande di connessione presentate a far data dal primo gennaio 2019, il corrispettivo di collaudo è esposto suddiviso nelle seguenti tre voci (suddivise in costi/ore e per collaudo sulla nuova rete e su quella esistente):

- a) Verifiche documentali (verifiche della documentazione da Voi presentata relativamente all'impianto di rete per la connessione)
- b) Verifiche in corso d'opera (verifiche effettuate durante la realizzazione dell'impianto di rete per la connessione per accertare la regolare e corretta esecuzione delle opere stesse (es. verifica fondazioni, plinti, scavi, materiale, opere per le quali non sia possibile effettuare verifiche ex post, ecc.)
- c) Collaudo finale (verifica effettuata al termine della realizzazione dell'impianto di rete per la connessione propedeutica alla messa in esercizio dell'impianto stesso, comprensiva anche di eventuali prove, carotaggi ecc.)

L'espletamento di tali attività è necessario sia per assicurare che la documentazione predisposta (che presuppone la realizzazione dell'impianto di rete azione autorizzativa, servitù acquisite) risulti conforme alla normativa anche tecnica vigente, sia per garantire la corretta realizzazione dell'impianto di rete per la connessione. Infatti, tale impianto, entrando a far parte della rete di distribuzione nazionale, è un'opera di pubblico interesse in quanto essenziale per l'espletamento del pubblico servizio di distribuzione dell'energia elettrica.

Tale importo potrà subire maggiorazioni qualora il collaudo eseguito non si concluda favorevolmente e siano quindi necessarie ulteriori attività di verifica per accertare l'eliminazione dei vizi e difformità riscontrate.

Vi specifichiamo altresì che l'impianto di rete da Voi realizzato dovrà essere oggetto di cessione mediante sottoscrizione, a Vostra cura e spesa, di specifico atto notarile.

Vi evidenziamo che, dopo il collaudo positivo dell'impianto di rete da Voi realizzato e la redazione del verbale di consegna dello stesso ai fini della successiva messa in servizio, e-distribuzione sarà immessa nel possesso gratuito dell'impianto. Pertanto, sino a quando non si procederà alla stipulazione dell'atto di cessione per l'impianto di rete, i costi per la manutenzione dello stesso e per l'eliminazione degli eventuali vizi e difetti dello stesso sono a Vostro esclusivo carico.

4. ITER AUTORIZZATIVO E RELATIVE INFORMAZIONI

La gestione dell'iter autorizzativo è finalizzata all'ottenimento dell'autorizzazione alla costruzione ed esercizio delle opere di rete, compresi gli eventuali interventi di sviluppo della rete di distribuzione e/o della Rete di Trasmissione Nazionale (RTN) indicati nella soluzione tecnica, necessari alla connessione, nonché l'acquisizione di tutti gli altri provvedimenti amministrativi richiesti dalla legge ai fini della "cantierabilità" delle suddette opere e delle eventuali servitù di elettrodotto e/o cabina.

Tale gestione comporta quindi l'esecuzione di tutti gli adempimenti richiesti dalla normativa statale, regionale e/o dai regolamenti locali sia per il rilascio dei suddetti provvedimenti/atti amministrativi, sia per l'ottenimento, in maniera consensuale o mediante procedura coattiva, delle servitù di elettrodotto o cabina sulle proprietà interessate dalle opere di rete per la connessione.

Per quanto concerne l'impianto di rete per la connessione e gli interventi riguardanti la rete di distribuzione il rilascio dell'autorizzazione per la costruzione ed esercizio presuppone l'ottenimento dei pareri/nullaosta favorevoli di tutti gli Enti/P.A. competenti, come da indicazioni contenute nel RD n. 1775/33 e nelle Leggi di seguito evidenziate:

- Vedi elenco allegato

Azienda certificata **OHSAS 18001 - UNI EN ISO 14001 - UNI EN ISO 9001 - UNI CEI EN ISO 50001**

e-distribuzione S.p.A. - Società con unico socio - Sede legale: 00198 Roma, Via Ombrone 2 - Registro Imprese di Roma - R.E.A. 922436 Gruppo IVA P. IVA 15844561009 Codice Fiscale 05779711000 - Capitale Sociale 2.600.000.000 Euro i.v. - Direzione e coordinamento di Enel S.p.A.

Nel caso di interventi sulla RTN, per l'iter autorizzativo relativo a tali interventi si dovrà tener conto di quanto riportato nella soluzione tecnica inviata da Terna ed allegata al presente preventivo.

Precisiamo che, nel procedimento autorizzativo dovrete ricomprendere anche le opere RTN prescritte da Terna, qualora non già previste nel piano di sviluppo della stessa Terna.

Per quanto riguarda gli interventi sulla RTN dovrete richiedere a Terna l'ampiezza delle fasce di rispetto dei loro impianti in modo da tenerne conto nell'ambito della progettazione autorizzativa degli stessi.

Facciamo presente che i tempi di esecuzione dell'impianto di rete per la connessione sono calcolati al netto dei tempi occorrenti per l'acquisizione di tutti gli atti autorizzativi necessari per la cantierabilità dell'opera, ivi comprese le eventuali servitù di elettrodotto.

Evidenziamo inoltre che, nel caso in cui l'impianto di produzione ricada nell'ambito di operatività dell'art. 12 del D.Lgs.n. 387/03, il Procedimento Unico di autorizzazione alla costruzione e all'esercizio disciplinato dai commi 3 e 4 del suddetto articolo riguarda anche l'impianto di rete per la connessione.

L'attivazione, in via preferenziale, del Procedimento Unico di cui sopra, comprendente anche l'impianto di rete per la connessione, consentirà la semplificazione dell'iter autorizzativo, con conseguente riduzione dei tempi, ai fini della connessione.

In relazione a quanto previsto dal TICA e altresì definito all'interno della *Sez. K della Guida alle Connessioni* disponibile sul nostro sito internet https://www.e-distribuzione.it/it/connessione-alla-rete/Regole_tecniche.html il procedimento autorizzativo per l'impianto di Rete della Connessione può essere:

- eseguito da e-distribuzione

In questo caso il richiedente dovrà versare i seguenti oneri:

- Predisposizione Documenti per Richieste Autorizzazioni AT: 29.000,00 €
- Gestione iter autorizzativo: 15.000,00 €
- Procedura VIA: 18.000,00 € (se prevista)

Il corrispettivo comprende:

- spese notarili;
- costi personale Enel;
- spese di registrazione, imposte ecc.

- a Suo carico, previa validazione del progetto da parte del gestore di rete

In tal caso si potrà comunque richiedere ad e-distribuzione di predisporre la documentazione per la richiesta degli atti autorizzativi.

A tal fine il richiedente dovrà versare, a copertura dei costi sostenuti per la predisposizione della documentazione, gli importi seguenti:

- Predisposizione Documenti per Richieste Autorizzazioni AT: 29.000,00 €
- Predisposizione Documenti AT per Procedura VIA: 18.000,00 € (se prevista)

Anche nel caso in cui l'impianto di produzione sia sottoposto al D.Lgs. 387/03 e ci si avvalga del Procedimento Unico previsto dall'articolo 12 ai fini dell'autorizzazione dell'impianto per la connessione, ai sensi dell'Art. 8.2 del TICA, sarà possibile comunque richiedere ad e-distribuzione la predisposizione della documentazione per la richiesta degli atti autorizzativi.

Azienda certificata **OHSAS 18001 - UNI EN ISO 14001 - UNI EN ISO 9001 - UNI CEI EN ISO 50001**

In tal caso si dovranno versare, a copertura dei costi sostenuti per la predisposizione della documentazione, gli importi seguenti:

- Predisposizione Documenti per Richieste Autorizzazioni AT: 29.000,00 €
- Predisposizione Documenti AT per Procedura VIA: 18.000,00 € (se prevista)

Nel caso in cui Voi scegliate di predisporre in proprio la documentazione progettuale da allegare all'istanza autorizzativa relativa alle opere di rete per la connessione, tale documentazione dovrà essere sottoposta ad e-distribuzione per il rilascio del benestare tecnico di competenza di cui all'art.21 del TICA. La documentazione progettuale relativa agli interventi sulla RTN sarà da Voi predisposta e da noi sottoposta, per Vostro conto, alla validazione ed approvazione di Terna SpA.

Il riferimento e-distribuzione ai fini della convocazione nell'ambito del Procedimento Unico di cui all'art.12 del decreto legislativo 387/03 è:

e-distribuzione S.p.A. - Infrastructure and Networks Italy
Area Operativa Regionale Lazio
Programmazione e Lavori AT
Casella Postale 5555 - 85100 Potenza (PZ)

Le opzioni scelte e i relativi pagamenti dovranno essere effettuate contestualmente alla accettazione della STMG.

5. TUTELA DEGLI ELETTRODOTTI

Vi facciamo presente che la localizzazione dei nuovi impianti di produzione, quali ad es. pannelli fotovoltaici e delle relative opere accessorie, non deve comportare alcun problema nella gestione ordinaria e straordinaria degli impianti elettrici esistenti nonché del realizzando impianto di rete. In particolare, non dovranno essere occupate le fasce necessarie alla suddetta gestione, la cui estensione per tipologia di impianto è riportata nella tabella "Larghezza delle fasce da asservire in presenza di campate di lunghezza ricorrente" allegata. Il rispetto della sopracitata prescrizione costituisce condizione indispensabile, tenuto anche conto delle facoltà previste a favore del Gestore della Rete dall'art. 121 del T.U. delle disposizioni di legge sulle acque e impianti elettrici n° 1775/33, per l'esecuzione delle attività di ispezione, di manutenzione ordinaria e straordinaria delle linee finalizzata a garantire la continuità del servizio di distribuzione di energia elettrica o ad eliminare eventuali situazioni di pericolo, mediante anche l'impiego di specifici mezzi d'opera. Eventuali Vs. esigenze di spostamento dei nostri elettrodotti dovranno essere formalizzate per la successiva emissione del preventivo ad hoc, che conterrà anche la quantificazione dei relativi oneri economici.

6. MISURA DELL'ENERGIA IMMESA E PRELEVATA DALLA RETE

L'installazione e manutenzione degli apparecchi di misura dell'energia sul punto di connessione, secondo quanto da Lei indicato nella richiesta di connessione, verrà effettuata da e-distribuzione, secondo le condizioni generali previste nel contratto del servizio di misura allegato, che riportano anche i corrispettivi e le modalità di fatturazione.

Il servizio di raccolta, validazione, registrazione e messa a disposizione delle misure dell'energia elettrica viene effettuato da Terna come definito dall'allegato B della delibera 568/2019/R/eel ed eventuali modifiche e integrazioni.

7. MISURA DELL'ENERGIA PRODOTTA

Azienda certificata OHSAS 18001 - UNI EN ISO 14001 - UNI EN ISO 9001 - UNI CEI EN ISO 50001

L'installazione e manutenzione degli apparecchi di misura dell'energia prodotta, secondo quanto da Lei indicato nella richiesta di connessione, verrà effettuata da e-distribuzione, secondo le condizioni generali previste nel contratto del servizio di misura allegato, che riportano anche i corrispettivi e le modalità di fatturazione.

Il servizio di raccolta, validazione, registrazione e messa a disposizione delle misure dell'energia elettrica viene effettuato da Terna come definito dall'allegato B della delibera 568/2019/R/eel ed eventuali modifiche e integrazioni.

8. MISURA DELL'ENERGIA ASSORBITA E RILASCIATA IN RETE DAL SISTEMA DI ACCUMULO

L'installazione e manutenzione degli apparecchi di misura dell'energia assorbita e rilasciata in rete dal sistema di accumulo, secondo quanto da Lei indicato nella richiesta di connessione, verrà effettuata da e-distribuzione, secondo le condizioni generali previste nel contratto del servizio di misura allegato, che riportano anche i corrispettivi e le modalità di fatturazione.

Il servizio di raccolta, validazione, registrazione e messa a disposizione delle misure dell'energia elettrica viene effettuato da Terna come definito dall'allegato B della delibera 568/2019/R/eel ed eventuali modifiche e integrazioni.

9. INDENNIZZI

Qualora la presente STMG venisse messa a disposizione oltre i tempi previsti nelle MCC (Guida per le Connessioni alla Rete Elettrica di e-distribuzione), sarà corrisposto un indennizzo automatico di importo pari a quanto previsto dall'art. 28.1.

10. VALIDITA' DEL PREVENTIVO

Vi ricordiamo che, pena la decadenza della richiesta, dovrete farci pervenire l'accettazione del suddetto preventivo di connessione entro e non oltre 45 giorni lavorativi dalla data di ricezione della presente.

11. ACCETTAZIONE DEL PREVENTIVO

Qualora riteniate di accettare il presente preventivo, dovrete inviarci l'accettazione dello stesso debitamente compilata e sottoscritta dal Vostro legale rappresentante, corredata da documento di riconoscimento in corso di validità, a mezzo Portale Produttori entro 45 giorni lavorativi dal ricevimento della presente STMG.

Il modulo di accettazione firmato dovrà contenere:

- l'accettazione delle condizioni generali del contratto di connessione e delle condizioni generali del servizio di misura.
- l'eventuale istanza di curare tutti gli adempimenti connessi alle procedure autorizzative per l'impianto di rete per la connessione, ovvero
- la richiesta ad e-distribuzione S.p.A. di curare il procedimento autorizzativo compresa la predisposizione della documentazione necessaria, allegando la ricevuta del pagamento del corrispettivo come indicato precedentemente, ovvero
- la richiesta ad e-distribuzione S.p.A. di predisporre esclusivamente la documentazione necessaria per l'iter autorizzativo allegando la ricevuta del pagamento del corrispettivo come indicato in precedenza.

Vi precisiamo inoltre che con l'accettazione della STMG è previsto, come riportato nella *Guida per le Connessioni – Sez. B Modalità e condizioni contrattuali per l'erogazione da parte di e-distribuzione per servizio di connessione alla rete elettrica per impianti di produzione*, il versamento del 30% del corrispettivo di connessione pari a **€ 50.589,00 oltre IVA (61.718,58 compreso IVA)**.

Gli importi suddetti potranno essere corrisposti mediante:

- Bonifico bancario IT69K0306902117100000009743 riportando come dicitura: *Corrispettivo pratica n°444458743*;
- Bollettino di c/c postale 85146892 IBAN del c/c postale IT35B0760102000000085146892 riportando nella causale di versamento: *Corrispettivo pratica n° 444458743*.

Qualora risulti assoggettato alla disciplina dello split payment di cui al D.L. 50/2017, la informiamo già adesso che la fattura emessa nei suoi confronti riporterà il riferimento all'art.17 ter DPR 633/72 e operativamente comporterà la scissione dei pagamenti: l'imponibile dovrà essere versato ad e-distribuzione e l'IVA direttamente all'Erario.

Vi informiamo che il presente preventivo perderà efficacia qualora non procediate ad avviare l'iter autorizzativo entro 120 gg lavorativi dalla data di ricevimento dell'accettazione del presente preventivo, inviandoci contestualmente una dichiarazione sostitutiva di atto di notorietà attestante l'avvenuta presentazione della richiesta di avvio di tale iter. Ai sensi dell'art. 31.1 della delibera AEEG ARG/Elt n. 99/08 e successive modifiche, il presente preventivo cesserà di validità qualora non comunichiate ufficialmente al gestore di rete interessato l'inizio dei lavori per la realizzazione dell'impianto di produzione di energia elettrica entro 18 mesi dalla data di ricevimento dell'accettazione del presente preventivo. Nel caso in cui il termine sopraindicato non possa essere rispettato a causa della mancata conclusione dei procedimenti autorizzativi o per cause di forza maggiore o per cause a Voi non imputabili, sarà Vs cura, ai sensi dell'art. 31.2 del TICA, al fine di evitare la decadenza del preventivo di connessione accettato, darne informazione alla scrivente società mediante dichiarazione sostitutiva di atto di notorietà. In questo caso dovrete trasmetterci, con cadenza periodica di 6 mesi, dichiarazione sostitutiva di atto di notorietà recante un aggiornamento dello stato di avanzamento dell'iter autorizzativo relativo alla connessione. In assenza dell'accettazione e delle comunicazioni di cui sopra nei termini indicati, la richiesta di connessione per l'impianto in oggetto dovrà intendersi decaduta.

12. CONDIZIONI PER L'ATTIVAZIONE DELL'IMPIANTO

Una volta terminati i lavori di realizzazione della connessione, nonché le opere di rete nella competenza esclusiva dei Gestori di Rete, l'attivazione dell'impianto è subordinata al ricevimento della seguente documentazione

- Dichiarazione sostitutiva di atto di notorietà attestante il completamento dei lavori di realizzazione dell'impianto di produzione nelle tempistiche previste dal provvedimento autorizzativo;
- Esplicita richiesta di attivazione della fornitura di energia elettrica in prelievo, da inviare a cura del venditore di energia elettrica da Voi scelto, secondo le consuete modalità di scambio di comunicazioni con e-distribuzione S.p.A. (in assenza di tale documentazione e nel caso in cui la fornitura in prelievo sia destinata unicamente all'alimentazione dei servizi ausiliari dell'impianto di produzione, vale quanto specificato all'articolo 10.11 art. b del TICA);
- Regolamento di Esercizio, da Voi compilato e sottoscritto.
- Documentazione di cui alla sezione I, par. I.2 della "Guida per le connessioni alle reti elettriche di e-distribuzione S.p.A.";
- Accettazione delle "Condizioni generali di contratto di connessione" e, se il servizio di misura è stato richiesto ad e-distribuzione S.p.A., delle "Condizioni generali per il contratto di misura", allegate al presente preventivo, sottoscritte da parte del richiedente;

Azienda certificata **OHSAS 18001 - UNI EN ISO 14001 - UNI EN ISO 9001 - UNI CEI EN ISO 50001**

- Comunicazione di completamento dei lavori strettamente necessari per l'attivazione dell'impianto di produzione previsti nella Specifica Tecnica;
- Attestazione rilasciata da Terna riportante l'abilitazione in GAUDI (http://www.terna.it/default/Home/SISTEMA_ELETTTRICO/gaudi.aspx) delle informazioni relative all'impianto di produzione, secondo quanto previsto dalla Delibera ARG/elt n. 124/10;
- Nel caso di impianti registrati in GAUDI, comunicazione ad e-distribuzione S.p.A., da parte di Terna, di Abilitazione ai fini dell'Attivazione e dell'Esercizio delle Unità di Produzione su GAUDI.
- Coincidenza tra il soggetto produttore ed il soggetto intestatario del punto di connessione (POD). Fanno eccezione i casi in cui sia presente un mandatario senza rappresentanza o una E.S.CO..

Vi informiamo che, in sede di attivazione dell'impianto di produzione, il personale di e-distribuzione effettuerà, come previsto dall'art. 10.10 bis lettera a) e b) del TICA, nonché nel rispetto delle indicazioni della Delibera ARERA n. 558/2014/S/EEL, una verifica al fine di accertare la corrispondenza tra quanto da Voi dichiarato nell'iter di connessione dell'impianto e quanto riscontrato in loco al momento dell'attivazione.

Per effettuare tale verifica il personale di e-distribuzione dovrà accedere a tutti gli elementi essenziali dell'impianto accompagnato da una persona che abbia la completa conoscenza del sito e dei rischi specifici dello stesso, ciò per assicurare l'accesso in sicurezza del nostro personale. Al riguardo Vi informiamo che, durante l'attività di verifica, Voi potrete farvi sostituire da persona da Voi delegata. In sede di verifica il nostro personale procederà al controllo della sua identità o della persona da Voi delegata. Qualora la persona presente non sia munita di valido documento di riconoscimento, non potremo dare seguito alla verifica. In tal caso, l'attivazione verrà sospesa e sarà Vostra cura contattare nuovamente e-distribuzione al fine di concordare una nuova data per l'attivazione dell'impianto. Per documentare la realizzazione dell'impianto di produzione il nostro personale effettuerà rilievi fotografici. Qualora, per motivi di sicurezza, il nostro personale non possa accedere a tutti o ad alcuni dei componenti essenziali dell'impianto, Voi dovrete inviare entro 5 giorni dell'attivazione dell'impianto la documentazione fotografica riguardante i componenti dell'impianto che non è stato possibile visionare.

La suddetta documentazione dovrà essere inviata seguendo le indicazioni che Vi verranno fornite dal nostro personale e descritte nel verbale di attivazione che Vi sarà rilasciato in copia. Qualora la documentazione fotografica sopracitata non venga inviata nel termine suddetto o non risulti conforme a quanto richiesto, e-distribuzione è tenuta a darne informativa all'ARERA, al GSE, nel solo caso in cui per l'impianto sia stato richiesto l'incentivo, nonché alla Pubblica Amministrazione competente al rilascio dell'autorizzazione alla costruzione e all'esercizio dell'impianto di produzione.

Vi informiamo inoltre che, qualora non venga consentito l'accesso all'impianto di produzione ai nostri incaricati, non procederemo all'attivazione dell'impianto e invieremo specifica comunicazione all'ARERA, al GSE, nel solo caso in cui per l'impianto sia stato richiesto l'incentivo, nonché alla Pubblica Amministrazione competente al rilascio dell'autorizzazione alla costruzione e all'esercizio dell'impianto di produzione, per informarli della sospensione del processo di attivazione. In questo caso sarà Sua cura contattare nuovamente e-distribuzione per concordare una nuova data di attivazione della connessione.

In tutti casi in cui, infine, il nostro personale rilevi evidenti difformità tra quanto da Voi dichiarato durante l'iter di connessione e lo stato dei luoghi, e-distribuzione non procederà all'attivazione dell'impianto, ed invierà specifica segnalazione alle Autorità e alla Procura della Repubblica competenti per gli accertamenti di competenza.

Vi ricordiamo inoltre che, successivamente all'attivazione della connessione, dovrete provvedere a comunicare ad e-distribuzione S.p.A. il codice ditta attribuito nella licenza fiscale di esercizio rilasciata dall'Agenzia delle Dogane e dei Monopoli territorialmente competente.

Per tutto l'iter della pratica di connessione dovrete fare riferimento a Valenza Vincenzo al n° telefonico 803.500 ed e-mail: A_LAZIOSICILIA.Produuttori@e-distribuzione.com.

Vi ricordiamo che è a disposizione il Contact Center di e-distribuzione SpA, Numero Verde 803.500. Il servizio è disponibile dal lunedì al venerdì dalle 9:00 alle 18:00 e il sabato dalle 9:00 alle 13:00. Potrete inoltre visitare il sito internet di e-distribuzione S.p.A., all'indirizzo web: www.e-distribuzione.it, per informazioni, consigli utili sulle forniture di energia elettrica, servizi on-line, quali ad esempio la visualizzazione dei consumi di energia elettrica. Il sito dispone di sezioni dedicate a clienti e produttori con contenuti, schede pratiche e servizi facilmente consultabili.

13. DOCUMENTAZIONE ALLEGATA

In allegato al presente preventivo si trasmettono:

- [1] Tabella "Larghezza delle fasce da asservire in presenza di campate di lunghezza ricorrente"
- [2] Condizioni generali del contratto di connessione
- [3] Condizioni generali del contratto di misura
- [4] Planimetria riportante il tracciato di massima dell'impianto di rete per la connessione
- [5] Schema unifilare di connessione
- [6] Lettera di Terna (art. 34 del TICA)
- [7] Modulo per la richiesta di attivazione della fornitura di energia elettrica in prelievo
- [8] Elenco autorizzazioni
- [9] Dettaglio costi di collaudo

Con i migliori saluti.

DANIELA VAISITTI
Un Procuratore

Il presente documento è sottoscritto con firma digitale ai sensi dell'art. 21 del d.lgs. 82/2005.

CONDIZIONI GENERALI DI CONTRATTO PER IL SERVIZIO DI MISURA DELL'ENERGIA IMMESA IN RETE E/O PRODOTTA PRESSO UN IMPIANTO DI PRODUZIONE DI ENERGIA ELETTRICA.

PREMESSA

Il Richiedente è responsabile, in base alle vigenti disposizioni dell'ARERA, del servizio di misura dell'energia elettrica prodotta dall'impianto di produzione. Il Richiedente intende affidare ad e-distribuzione l'espletamento di tale servizio. e-distribuzione, al fine di semplificare la contrattualizzazione del servizio di misura dell'energia elettrica prodotta, ha predisposto le presenti condizioni generali di contratto anche pubblicate sul proprio sito internet.

Definizione

ARERA: l'Autorità di Regolazione per Energia Reti e Ambiente

Servizio di misura: è il servizio composto dalle attività di:

a) installazione e manutenzione delle apparecchiature di misura dell'energia elettrica prodotta
b) rilevazione e registrazione dei dati di misura dell'energia elettrica prodotta acquisiti con cadenza non inferiore a quella mensile e con segregazione dei dati alla fine mese precedente.

c) la messa a disposizione delle misure dell'energia elettrica prodotta al GSE.

Apparecchiatura di misura: è l'insieme del misuratore e di tutti gli altri dispositivi necessari alla rilevazione e registrazione dell'energia elettrica prodotta dall'impianto del Richiedente

Guida: è il documento adottato da e-distribuzione in attuazione della deliberazione ARG/elt n. 99/08 e pubblicato sul sito internet.

Impianto: è l'insieme del macchinario, dei circuiti, dei servizi ausiliari e degli eventuali carichi per la generazione dell'energia elettrica.

Parti: sono il Richiedente ed e-distribuzione.

Punto di consegna: è il punto di confine tra l'impianto di rete di competenza del gestore di rete per la connessione e l'impianto di utenza di competenza del Richiedente.

Punto di produzione: è il punto in cui vengono installate le apparecchiature di misura dell'energia prodotta oggetto del presente contratto.

Richiedente: è il Produttore, cioè la persona fisica o giuridica che è o sarà titolare del Punto di Consegna e/o che ha la disponibilità dell'impianto di produzione di energia elettrica.

TITOLO I - DISPOSIZIONI GENERALI

Art. 1 Premesse, allegati e definizioni.

1.1. Le premesse e gli eventuali allegati nonché le definizioni formano parte integrante delle presenti condizioni generali.

1.2. Ai fini e per gli effetti del presente documento, valgono anche le disposizioni contenute nella Guida e nelle delibere dell'ARERA relative al servizio di misura disciplinato dalle presenti condizioni generali.

Art.2 Oggetto.

2.1. Le presenti condizioni generali disciplinano l'espletamento dell'intero servizio di misura oppure della sola attività di fornitura, manutenzione ed installazione dei misuratori dell'energia prodotta dall'impianto del Richiedente. In relazione all'attività richiesta verrà commisurato il corrispettivo dovuto dal Richiedente.

2.2. Le apparecchiature di misura installate sono e rimarranno di proprietà di e-

distribuzione, che ne curerà la manutenzione mentre la custodia di queste ultime, con ogni connessa responsabilità, è a carico del Richiedente.

TITOLO II - EROGAZIONE DEL SERVIZIO DI INSTALLAZIONE E MANUTENZIONE DELLE APPARECCHIATURE DI MISURA

Art. 3 Obblighi di e-distribuzione

3.1. e-distribuzione si impegna ad installare l'apparecchiatura di misura, in conformità alle prescrizioni tecniche di cui alle disposizioni normative e dell'ARERA, nonché a mantenerla. Il misuratore da installare sarà di tipo bidirezionale idoneo a rilevare l'energia elettrica immessa e prelevata dalla rete.

3.2. e-distribuzione procederà inoltre ad installare, ove necessario per la misurazione dell'energia, i riduttori di tensione e di corrente

3.3. e-distribuzione, qualora sia stato richiesto il servizio di misura completo, procederà a rilevare e registrare i dati di misura dell'energia elettrica prodotta ed a mettere a disposizione del GSE le misure dell'energia elettrica registrati

3.4. L'espletamento di ogni altra attività che venisse richiesta dal Richiedente relativamente al servizio di misura non prevista nel presente contratto, quali attività di certificazioni di componenti delle apparecchiature richieste dall'Agenzie delle Dogane o richieste di lettura a scadenze non previste, se accettata da e-distribuzione, verrà svolta diligentemente previo rimborso delle voci di costo (materiale, manodopera, prestazione di terzi e spese generali pari al 20% delle somme delle voci sopradette) sostenute.

3.5. Le attività di cui al precedente comma 3.4 richieste dall'Agenzia delle Dogane sono a carico di e-distribuzione per i soli casi di sostituzione di componenti di apparecchiature di misura per progresso tecnologico.

Art. 4 Obblighi del Richiedente

4.1. Il Richiedente deve mettere a disposizione di e-distribuzione, a propria cura e spese e nel rispetto delle indicazioni fornite da e-distribuzione, locali o siti idonei per la collocazione dell'apparecchiatura di misura dell'energia elettrica prodotta.

4.2. Il Richiedente autorizza l'accesso ai siti o ai locali di cui al precedente punto 4.1. al personale di e-distribuzione o di terzi dalla stessa incaricati per l'espletamento di tutte le attività inerenti il servizio di misura. L'accesso è consentito anche per la rimozione dell'apparecchiatura in questione in caso di cessazione o risoluzione del contratto. Tale accesso avverrà, di norma, durante il normale orario di lavoro. Il personale di e-distribuzione o dei terzi sopradetti, il giorno precedente a quello stabilito per l'accesso, ne darà, se possibile, comunicazione al Richiedente.

4.3. Il Richiedente provvede al pagamento dei corrispettivi come di seguito specificati all'art. 7 nonché a versare, a titolo di corrispettivo per il recesso anticipato di cui al successivo art. 5.2., gli importi previsti nello stesso art. 5.2..

4.4. Nel caso si renda necessario l'installazione di riduttori di tensione e di corrente, il richiedente è tenuto alla corresponsione degli importi "una tantum"

così come specificati al successivo art.7.

4.5. Il Richiedente, nel caso di trasferimento a terzi della titolarità o disponibilità dell'impianto o comunque di ogni situazione che comporti una modifica del soggetto giuridico che ha la disponibilità dell'impianto stesso, si obbliga a trasferire il contratto di cui alle presenti condizioni generali al nuovo titolare che si assumerà a suo carico ogni relativa obbligazione, inviando contestuale informativa ad e-distribuzione. In caso di violazione della presente obbligazione, il Richiedente rimane obbligato nei confronti di e-distribuzione per l'adempimento di tutte le obbligazioni previste nelle presenti condizioni generali, rispondendo altresì di ogni danno diretto ed indiretto, sino a che il nuovo titolare dell'impianto non proceda a sottoscrivere con e-distribuzione il contratto del servizio di misura ovvero dichiari di assumere in prima persona, nei casi previsti dall'ARERA, la responsabilità del servizio di misura.

4.6. Il Richiedente è tenuto a custodire con la diligenza del buon padre di famiglia le apparecchiature di misura ed a non danneggiarle o manometterle; deve altresì impedire la manomissione ed il danneggiamento dell'apparecchiatura stessa da parte di terzi.

4.7. Per tutte le attività che richiedono l'intervento sull'impianto, per l'espletamento del servizio di misura, il Richiedente, su comunicazione di e-distribuzione, deve provvedere, dandone riscontro ad e-distribuzione stessa, alla messa in sicurezza dell'impianto per consentire lo svolgimento in sicurezza delle attività lavorative da parte del personale di e-distribuzione o di Società da questa autorizzata.

4.8. Sono a carico del Richiedente gli eventuali oneri fiscali connessi all'esecuzione delle attività oggetto delle presenti condizioni generali e le eventuali spese, comprese quelle di registrazione del contratto di cui alle presenti condizioni generali.

Art. 5 Durata del contratto

5.1 Il contratto di cui alle presenti condizioni generali ha una durata di tre anni a decorrere dalla data di installazione dell'apparecchiatura di misura; in mancanza di disdetta, da comunicarsi con raccomandata con RR e con un preavviso di almeno 30 giorni rispetto alla scadenza, si rinnova tacitamente di anno in anno.

5.2 E' consentito al Richiedente di recedere dal contratto di cui alle presenti condizioni generali. Tale recesso, dovrà essere comunicato, nel rispetto delle disposizioni dell'ARERA, ad e-distribuzione mediante raccomandata R.R. Il recesso ha efficacia 30 giorni lavorativi dopo il ricevimento da parte di e-distribuzione della comunicazione di recesso. Nel caso la facoltà di recesso venga esercitata entro i primi tre anni di durata del presente contratto, il Richiedente è tenuto a versare il corrispettivo previsto per l'intera durata triennale del contratto.

Art.6 - Risoluzione del contratto

6.1. E' riconosciuta ad e-distribuzione la facoltà di risolvere di diritto il contratto di cui alla presente condizioni generali, ai sensi dell'art. 1456 c.c., al verificarsi di inadempimento da parte del Richiedente, di uno degli obblighi previsti all'articolo 4.

6.2. E' riconosciuta al Richiedente la facoltà di risolvere di diritto il contratto di cui alla presente condizioni generali, ai sensi dell'art. 1456 c.c., al verificarsi di inadempimento da

parte di e-distribuzione, di uno degli obblighi previsti all'articolo 3.

Art. 7 – Corrispettivi

7.1 Il corrispettivo annuale dovuto dal Richiedente ad e-distribuzione per il servizio di installazione e manutenzione della apparecchiatura di misura, è determinato moltiplicando il numero dei misuratori e delle eventuali altre apparecchiature installate presso il punto di produzione per il corrispettivo unitario, relativo al periodo di vigenza del contratto di cui alla presenti condizioni generali, pubblicato sul sito internet di e-distribuzione e relativo ad ogni apparecchiatura installata. Tali corrispettivi sono determinati in riferimento al livello di tensione del primario dei trasformatori di misura eventualmente installati o in loro mancanza al livello di tensione a cui è connesso l'impianto di produzione.

Tale corrispettivo è automaticamente aggiornato all'inizio di ciascun anno solare da e-distribuzione sulla base della variazione annuale, intervenuta nell'anno precedente, dell'indice ISTAT dei prezzi per le famiglie di operai e impiegati (FOI) al netto dei tabacchi.

7.2 Il corrispettivo "una tantum" previsto per l'installazione e manutenzione dei riduttori di tensione e di corrente è pubblicato sul sito internet di e-distribuzione e viene corrisposto in un'unica soluzione ad e-distribuzione.

7.3 Le parti si danno atto che le attività oggetto delle presenti condizioni generali, non sono remunerate in componenti tariffarie stabilite da norme di legge o disposizioni della ARERA

Art. 8 - Fatturazione e Pagamento

8.1. Il pagamento dei corrispettivi di cui al precedente articolo dovrà avvenire entro 20 giorni solari dalla data di emissione della fattura.

La fatturazione del corrispettivo di cui all'art. 7 avverrà immediatamente dopo l'installazione del gruppo di misura, come risultante dal verbale redatto, e, successivamente, con cadenza periodica annuale o infrannuale.

La fatturazione del corrispettivo "una tantum" previsto per l'installazione e manutenzione dei riduttori di tensione e di corrente, verrà effettuata entro 30 giorni dalla data di installazione di tali apparecchiature.

I pagamenti dovranno essere effettuati a mezzo bonifico bancario utilizzando le coordinate bancarie indicate in fattura. Contestualmente ad ogni disposizione di bonifico il Richiedente comunicherà ad e-distribuzione gli estremi del pagamento effettuato.

8.2. In caso di mancato pagamento del corrispettivo pattuito nei termini previsti al precedente comma, il Richiedente è tenuto a corrispondere a e-distribuzione interessi di mora pari al TUR maggiorato di 3,5 punti, calcolato per ogni giorno di ritardo del pagamento.

8.3. Qualora il ritardo nel pagamento superi i 30 giorni è facoltà di e-distribuzione di risolvere il Contratto ai sensi del precedente art. 6.2.

Nel caso la risoluzione del contratto per inadempimento si verifichi anteriormente alla prima scadenza contrattuale, il Richiedente è tenuto comunque a versare ad e-distribuzione, a titolo di ristoro dei costi sostenuti per l'installazione e rimozione delle apparecchiature di misura, i corrispettivi dovuti fino alla prima scadenza contrattuale. Rimane comunque salvo il diritto di e-distribuzione al risarcimento del maggior danno subito.

Art. 9 - Affidamento a Terzi

9.1. Per lo svolgimento delle attività oggetto

del presente Contratto, il Richiedente autorizza e-distribuzione ad avvalersi dell'opera di terzi, restando comunque quest'ultima unica responsabile nei confronti del Richiedente stesso dell'adempimento delle obbligazioni assunte.

Art.10 Obblighi e Responsabilità delle parti

10.1. Non sussisterà responsabilità alcuna delle Parti per inadempimenti dovuti a cause di forza maggiore, caso fortuito, fatto del terzo ovvero ad eventi comunque al di fuori del loro controllo quali, a titolo meramente esemplificativo: guerre, sommosse, terremoti, inondazioni, incendi, scioperi (anche aziendali).

10.2 Le parti convengono che e-distribuzione sarà eventualmente responsabile dei soli danni materiali che siano diretta conseguenza di suo dolo o colpa grave, intendendosi espressamente esclusa ogni sua responsabilità per danni indiretti o lucro cessante. Nel caso e-distribuzione risulti inadempiente agli obblighi di cui al precedente art. 3 verserà ex art.1382 c.c. pari al 10% del corrispettivo annuo come determinato dal successivo art. 7.

10.3. Il Richiedente è responsabile della conservazione ed integrità delle apparecchiature di misura e dovrà adottare ogni precauzione necessaria per evitare ogni danneggiamento all'apparecchiatura in questione. Il Richiedente sarà tenuto quindi, salvo i caso di forza maggiore o comprovato fatto del terzo, a rimborsare ad e-distribuzione tutti i danni diretti ed indiretti derivanti dal danneggiamento dell'apparecchiatura in questione

Art. 11 Efficacia.

11.1. Le presenti condizioni generali diventano vincolanti a decorrere dalla data di installazione delle apparecchiature di misura e conservano la loro efficacia per tutta la durata del contratto.

11.2. In caso di trasferimento a terzi della titolarità o disponibilità dell'Impianto o comunque di ogni situazione che comporti una modifica del soggetto giuridico che ha la disponibilità dell'Impianto stesso, trova applicazione quanto previsto al precedente art. 4.5.

Art. 12 Riservatezza e trattamento dei dati personali.

12.1. Tutte le informazioni di carattere personale, industriale, finanziario, economico, patrimoniale e commerciale, rilasciate dal Richiedente a e-distribuzione e il cui conferimento è richiesto per l'espletamento del servizio di cui alle presenti condizioni generali, sono da considerarsi riservate e non saranno utilizzate da e-distribuzione se non per l'esecuzione del presente contratto nonché in funzione di attività previste dalla legge o dalla GUIDA o altrimenti prescritte dalle autorità competenti. e-distribuzione garantirà al Richiedente il rispetto del segreto d'ufficio e della riservatezza su tutte le informazioni riservate ricevute e non comunicherà dette informazioni a terzi senza il consenso scritto del Richiedente.

12.2. Il Richiedente consente che e-distribuzione possa utilizzare e pubblicare i propri dati, in forma aggregata ed anonima, per l'elaborazione di bilanci, a fini statistici o per altre finalità istituzionali.

12.3. Il Richiedente, ai sensi di quanto previsto dal Regolamento europeo in materia di protezione dei dati personali n. 2016/679 (di seguito anche "GDPR"), presta il proprio consenso al trattamento ed alla comunicazione, da parte di e-distribuzione, dei dati riguardanti la connessione -ivi

compresi quelli di misura dei prelievi e dei consumi- nei limiti in cui il trattamento e la comunicazione siano funzionali all'adempimento di tutti gli obblighi previsti dalle presenti condizioni generali, dalla legge, da regolamenti, da delibere, dalla normativa comunitaria e dalla GUIDA.

12.4. Il Richiedente, ai sensi del GDPR, acconsente che i dati dallo stesso forniti siano utilizzati per il monitoraggio della qualità del servizio prestato e che gli stessi dati possano essere, comunicati, per le medesime finalità, a società controllate o collegate e/o a terzi fornitori di servizi. Con la presente informativa e-distribuzione fornisce le opportune informazioni sulle modalità e sulle finalità del trattamento dei dati personali comunicati per la stipula del CONTRATTO PER IL SERVIZIO DI MISURA DELL'ENERGIA IMMESA IN RETE E/O PRODOTTA PRESSO UN IMPIANTO DI PRODUZIONE DI ENERGIA ELETTRICA Titolare del trattamento, ai sensi dell'art. 13 del GDPR, è la società e-distribuzione S.p.A., con sede legale in Roma, via Ombrone n. 2, P. IVA 05779711000. Ai sensi dell'art. 4, n. 2, del GDPR, per "trattamento" di dati personali si intende: *"qualsiasi operazione o insieme di operazioni, compiute con o senza l'ausilio di processi automatizzati e applicate a dati personali o insiemi di dati personali, come la raccolta, la registrazione, l'organizzazione, la strutturazione, la conservazione, l'adattamento o la modifica, l'estrazione, la consultazione, l'uso, la comunicazione mediante trasmissione, diffusione o qualsiasi altra forma di messa a disposizione, il raffronto o l'interconnessione, la limitazione, la cancellazione o la distruzione"*.

Il Titolare ha nominato un Responsabile della Protezione dei dati personali (RPD) che può essere contattato al seguente indirizzo e-mail: dpo.e-distribuzione@enel.com per tutte le questioni relative al trattamento dei Suoi dati personali.

Il Titolare tratterà i dati personali del Richiedente ("Dati Personali") acquisiti da e-distribuzione che, a titolo esemplificativo, possono essere:

- Dati identificativi: dati che permettono l'identificazione diretta, come i dati anagrafici;
- Dati di contatto: dati relativi alle comunicazioni elettroniche (via Internet o telefono), quali telefono, cellulare, e-mail, forniti al Titolare in fase di sottoscrizione o nel corso della durata del Contratto, necessari a contattare il Richiedente per fornire riscontri alle esigenze manifestate. e-distribuzione tratterà i Dati personali del Richiedente per il conseguimento di finalità precise e solo in presenza di una specifica base giuridica prevista dalla legge applicabile in materia di privacy e protezione dei dati personali. Nello specifico la base giuridica del trattamento è costituita dal rapporto contrattuale instaurato con e-distribuzione, da un legittimo interesse di e-distribuzione od infine se e-distribuzione è tenuta a trattare i dati personali del Richiedente in forza di un obbligo di legge. Il Titolare tratterà i Dati Personali nel rispetto delle garanzie di riservatezza e delle misure di sicurezza previste dalla normativa vigente.

Il trattamento è effettuato anche con l'ausilio di mezzi elettronici o comunque automatizzati ed è svolto dal Titolare e/o da Responsabili di cui il Titolare può avvalersi per memorizzare, gestire e trasmettere i dati stessi. I Dati Personali di cui e-distribuzione verrà a conoscenza potranno essere resi accessibili, per le finalità sopra menzionate: a) ai soggetti espressamente autorizzati dal

Titolare, quali dipendenti e collaboratori addetti alle unità organizzative preposte al trattamento medesimo;

b) ai soggetti designati responsabili ex art. 28 del GDPR, quali terzi fornitori di servizi in favore di e-distribuzione ai fini dell'esecuzione di un Contratto ("Responsabili");

c) alla capogruppo Enel S.p.A. e ad altre società del Gruppo.

I Dati Personali del Richiedente saranno trattati all'interno dell'Unione Europea e conservati su server ubicati in Germania, quindi all'interno dell'Unione Europea.

Tutti i Dati Personali del Richiedente oggetto di trattamento per le finalità di cui al presente Contratto saranno conservati nel rispetto dei principi di proporzionalità e necessità, e comunque fino a che non siano state perseguite le finalità del trattamento al termine delle quali verranno cancellati, fatte salve le esigenze di difesa anche in ipotesi di eventuale contenzioso.

Ai sensi degli artt. 15 – 21 del GDPR, in relazione ai Dati personali comunicati, il Richiedente ha il diritto di:

a) accedere e chiederne copia;

b) richiedere la rettifica;

c) richiedere la cancellazione;

d) ottenere la limitazione del trattamento;

e) opporsi al trattamento;

f) ricevere in un formato strutturato, di uso comune e leggibile da dispositivo automatico i dati conferiti dal Richiedente.

Per l'esercizio dei diritti il Richiedente può:

1. accedere all'area riservata del Portale Produttori di e-distribuzione;

2. inviare la richiesta ai canali tradizionali di e-distribuzione (casella di posta ordinaria: 5555 - 85100 Potenza (PZ), pec: e-distribuzione@pec.e-distribuzione.it e fax Fax 800046674);

3. contattare il Call Center al seguente numero verde gratuito 800.08.55.77.

Ricordiamo che è un diritto del Richiedente proporre un reclamo al Garante per la Protezione dei Dati Personali, mediante:

a) Raccomandata A/R da inviarsi a: Garante per la protezione dei dati personali, Piazza di Monte Citorio, 121 00186 Roma

b) e-mail all'indirizzo: garante@gpdp.it;

oppure: protocollo@pec.gpdp.it;

c) fax al numero: 06/69677.3785.

Art. 13 Modifiche ed integrazioni alle presenti

condizioni generali e clausola di rinvio.

13.1. Integrano automaticamente il presente documento le condizioni obbligatoriamente imposte dalla legge, da provvedimenti dell'ARERA, di altre pubbliche Autorità o di altri soggetti competenti.

13.2. Parimenti, si intendono abrogate le condizioni che risultino incompatibili con quanto imposto ai sensi del precedente comma.

13.3. Qualora, a seguito dei provvedimenti dell'ARERA non sia possibile la modifica automatica delle presenti condizioni generali, e-distribuzione provvederà a formulare le conseguenti clausole integrative o modificative e a renderle note al Richiedente ai fini della successiva sottoscrizione, sempre che necessaria.

Art. 14 Cessione del contratto.

14.1. Il Richiedente non potrà cedere il presente Contratto senza l'autorizzazione scritta di e-distribuzione.

14.2 Il Richiedente autorizza sin d'ora e-distribuzione a cedere, con le modalità e gli effetti di cui agli art. 1407 e segg. c.c., il presente Contratto a proprie società controllate, ovvero ad ad altra impresa distributrice dell'energia elettrica ovvero al gestore di rete competente.

Art. 15 Foro competente

15.1 Per qualsiasi controversia rientrante nella giurisdizione del giudice ordinario che dovesse insorgere in merito all'interpretazione e/o esecuzione del presente Contratto, le Parti, d'intesa, stabiliscono la competenza esclusiva del Foro di: ROMA

**CONDIZIONI GENERALI DI CONTRATTO PER IL SERVIZIO DI CONNESSIONE ALLA RETE ELETTRICA IN ALTA TENSIONE
(Opere a cura ENEL)****PREMESSA**

a) l'Autorità per l'Energia Elettrica e il Gas, d'ora innanzi denominata - per brevità- anche AEEG, con deliberazione ARG/elt n. 99/08 e successive modifiche ha approvato il Testo Integrato delle Condizioni Tecniche ed Economiche per la Connessione alle Reti con obbligo di connessione di terzi degli impianti di produzione di energia elettrica (di seguito denominato TICA);

b) in attuazione della sopra menzionata deliberazione, ENEL Distribuzione (di seguito denominata ENEL) ha adottato la "Guida per le connessioni alla rete elettrica di ENEL Distribuzione" pubblicata sul sito internet www.enel.it/it-IT/, (di seguito denominata GUIDA) con la quale sono state definite le disposizioni generali relative alle modalità e condizioni contrattuali per l'erogazione da parte di ENEL del servizio di connessione alle reti elettriche per impianti di produzione;

c) il TICA prevede che i rapporti tra il gestore di rete interessato alla connessione ed il richiedente ai fini dell'erogazione del servizio di connessione siano regolati da un apposito contratto di connessione;

d) al fine di semplificare la contrattualizzazione di cui al precedente punto ENEL ha predisposto le presenti condizioni generali di contratto che vengono inviate unitamente alla STMD per la successiva accettazione da parte del PRODUTTORE.

DEFINIZIONI

AEEG: è l'Autorità per l'Energia Elettrica e il Gas.

Cabina di consegna: è l'impianto, di cui alla norma CEI 0-16, occorrente per realizzare la connessione del PRODUTTORE in AT.

Codice di Rete: è il "Codice di trasmissione, dispacciamento, sviluppo e sicurezza della rete" emanato e periodicamente aggiornato da Terna secondo la normativa vigente.

Connessione: è il collegamento alla rete di un impianto elettrico per il quale sussiste, almeno in un punto la continuità circuitale, senza interposizione di impianti elettrici di terzi, con la rete medesima.

Contratto di connessione in prelievo: è il contratto che disciplina il rapporto tra il

distributore ed il titolare del punto di connessione in prelievo in merito al servizio di connessione per i prelievi di energia elettrica dalla rete ENEL.

Contratto per il servizio di trasporto: è il contratto che disciplina il servizio di trasporto in relazione ai prelievi di energia elettrica effettuati sulla rete di distribuzione.

GAUDI: è il sistema di Gestione dell'Anagrafica Unica Degli Impianti di produzione di energia elettrica predisposto da Terna ai sensi del TICA.

Impianto di rete per la connessione: è la porzione di impianto per la connessione di competenza del gestore di rete con obbligo di connessione di terzi, compresa tra il punto di inserimento sulla rete esistente e il punto di connessione.

Impianto di produzione: è l'insieme del macchinario, dei circuiti, dei servizi ausiliari e degli eventuali carichi per la generazione di energia elettrica; ciascun impianto può essere diviso in una o più sezioni e queste in uno o più gruppi di generazione.

Interventi sulla rete elettrica esistente: interventi in relazione ai quali ENEL può consentire al PRODUTTORE, di gestire l'iter autorizzativo e la realizzazione.

Impianto di rete per la connessione comune a più richiedenti: è l'impianto di rete necessario, in tutto o in parte per la connessione di più impianti di produzione.

Iter autorizzativo: è l'insieme dei procedimenti autorizzativi volti all'acquisizione delle autorizzazioni necessarie alla costruzione ed esercizio dell'impianto di rete per la connessione e delle attività finalizzate all'acquisizione delle relative servitù.

PESSE: è il "Piano di Emergenza per la Sicurezza del Sistema Elettrico" adottato da Terna, ai sensi della deliberazione del Comitato Interministeriale per la Programmazione Economica (CIPE) del 6 novembre 1979 n.91.

Potenza in immissione: è la potenza massima riportata nella STMD che il PRODUTTORE può immettere in rete.

PRODUTTORE: la persona fisica o giuridica che è o sarà titolare del Punto di Consegna e che ha la disponibilità dell'impianto di produzione di energia elettrica.

Punto di Consegna o Punto di Connessione: è il confine fisico tra

la rete di distribuzione e la porzione di impianto di connessione la cui realizzazione, gestione, esercizio e manutenzione rimangono di competenza del PRODUTTORE.

Punto di Prelievo: è il punto in cui l'energia elettrica viene prelevata dalla rete con obbligo di connessione di terzi da parte del PRODUTTORE. Tale punto può coincidere con il Punto di Consegna.

Regolamento di esercizio: documento contenente le condizioni anche tecniche per l'esercizio dell'impianto di produzione e l'interoperabilità tra il medesimo e la rete di distribuzione come meglio definito dalle norme CEI 0-16.

STMD: è la soluzione tecnica minima di dettaglio elaborata a seguito dell'ottenimento delle autorizzazioni per la realizzazione dell'impianto di rete per la connessione e degli eventuali interventi sulla rete esistente.

Sviluppo: è un intervento di espansione o di evoluzione della rete elettrica di distribuzione e/o di trasmissione, motivato, in particolare, dall'esigenza di estendere la rete per consentire la connessione di impianti elettrici di soggetti terzi alla rete medesima.

Terna: è Gestore della Rete di Trasmissione Nazionale concessionario dell'attività di dispacciamento e trasmissione della rete elettrica.

UP: sono le unità di produzione di energia elettrica che compongono l'impianto di produzione.

TITOLO I- DISPOSIZIONI GENERALI**Art. 1 Premesse, allegati e definizioni.**

1.1. Le premesse e le definizioni formano parte integrante e sostanziale delle presenti condizioni generali;

1.2. Ai fini e per gli effetti del presente documento, valgono anche le disposizioni contenute nelle GUIDA, cui si fa rinvio per quanto non specificamente previsto nelle presenti condizioni generali;

1.3 In caso di contrasto tra le disposizioni contenute nelle presenti condizioni e quelle contenute nella GUIDA prevalgono le prime.

Art. 2 Oggetto.

2.1. Le presenti condizioni generali disciplinano i rapporti tra ENEL ed il PRODUTTORE relativamente alla connessione in alta tensione alla rete elettrica degli impianti di produzione.

TITOLO II – OBBLIGHI DELLE PARTI PRIMA DELL'EROGAZIONE DEL SERVIZIO DI CONNESSIONE**Art. 3 Obblighi del PRODUTTORE.**

3.1. Il PRODUTTORE, con l'accettazione della STMD, si impegna a:

- a) rispettare le previsioni contenute nelle GUIDA ed a sottoscrivere il Regolamento di Esercizio prima dell'attivazione della connessione;
- b) predisporre ed inviare ad ENEL il programma cronologico riguardante la costruzione dell'impianto di produzione, aggiornandolo semestralmente;
- c) provvedere a tutto quanto necessario ad inserire le UP in GAUDI' ed ai successivi aggiornamenti;
- d) realizzare l'impianto di produzione da connettere alla rete di ENEL, salvo cause di forza maggiore, fatto del terzo, caso fortuito o eventi comunque allo stesso non imputabili;
- e) realizzare, previa acquisizione delle eventuali autorizzazioni o permessi, nel rispetto delle regole di buona tecnica, le opere necessarie alla realizzazione fisica della connessione indicate nella specifica tecnica allegata al preventivo o consegnata in sede di sopralluogo per la redazione del preventivo e a darne comunicazione scritta di completamento a ENEL;
- f) stipulare, prima che ENEL avvii i lavori di realizzazione dell'impianto di rete per la connessione, il contratto per la costituzione di servitù di elettrodotto/di cabina qualora l'impianto di rete interessi aree che siano nell'esclusiva disponibilità del PRODUTTORE
- g) qualora opti di seguire l'iter autorizzativo relativo all'impianto di rete per la connessione e quello per gli eventuali interventi sulla rete elettrica esistente, sottoporre ad ENEL, prima della presentazione dell'istanza di autorizzazione, la relativa documentazione progettuale per la validazione di competenza nonché ottenere a favore di ENEL o volturare in capo a ENEL, con oneri a proprio carico, tutte le autorizzazioni, licenze o permessi inerenti gli impianti di cui sopra

rilasciati dalle competenti amministrazioni ed anche le relative servitù di elettrodotto, consegnando ad ENEL la relativa documentazione, anche tecnica;

- h) eliminare le difformità riscontrate da ENEL in relazione alle opere necessarie alla realizzazione fisica della connessione, dandone successiva comunicazione ad ENEL stessa;
- i) rimborsare, nel caso in cui il PRODUTTORE abbia gestito l'iter autorizzativo per l'impianto di rete per la connessione e per gli eventuali interventi sulla rete, ad ENEL tutti i danni e/o oneri che la stessa dovesse sopportare per il caso in cui l'impianto di rete e/o gli eventuali interventi sulla rete, per responsabilità del PRODUTTORE non siano assistiti da provvedimenti autorizzativi legittimi e/o servitù valide ed efficaci, anche nei confronti dei terzi;
- l) non chiedere ad ENEL il risarcimento dei danni per mancata produzione nel caso tale situazione sia conseguenza dell'annullamento di provvedimenti amministrativi ovvero del venir meno delle servitù relative agli impianti di rete per la connessione.

Art. 4 Obblighi di ENEL

4.1. ENEL, avendo ottenuto le autorizzazioni, i permessi e le servitù necessarie alla costruzione dell'impianto di rete per la connessione e/o per gli eventuali interventi sulla rete elettrica esistente, si impegna, nel rispetto della tempistica prevista dall'AEEG, a realizzare tale impianto, salvo casi di forza maggiore, fatto del terzo, caso fortuito o eventi comunque non imputabili ad ENEL. Realizzato l'impianto di rete per la connessione, ENEL ne dà comunicazione al PRODUTTORE.

TITOLO III - EROGAZIONE DEL SERVIZIO DI CONNESSIONE**Art. 5 Attivazione e prosecuzione del servizio di connessione.**

5.1. In esito alla realizzazione dell'impianto di rete per la connessione e/o degli eventuali interventi sulla rete, ENEL si impegna, nel rispetto di quanto previsto nel presente contratto, ad attivare e mantenere la connessione.

5.2. L'attivazione e la prosecuzione del servizio di connessione sono subordinate al verificarsi delle seguenti condizioni:

- a) che, in relazione ai prelievi di energia elettrica necessari per il

funzionamento dell'impianto di produzione ed effettuati nel Punto di Consegna ovvero da eventuale altro Punto di Prelievo di cui il PRODUTTORE sia titolare, siano stati stipulati gli specifici contratti per la regolamentazione dei prelievi stessi (contratto per il servizio di trasporto e contratto di connessione in prelievo);

- b) che le apparecchiature di misura dell'energia prodotta, ove il PRODUTTORE (nei casi previsti dalle disposizioni dell'AEEG) abbia optato per l'installazione a propria cura delle stesse, siano conformi alle prescrizioni delle GUIDA e teleggibili da ENEL;
- c) che il PRODUTTORE abbia stipulato con ENEL il contratto per il servizio di misura, qualora, nei casi previsti dall'AEEG, abbia chiesto ad ENEL l'attivazione del servizio;
- d) che, all'impianto di produzione non sia connesso, salvo quanto previsto dalla normativa vigente, alcun impianto di produzione e consumo che risulti essere direttamente od indirettamente nella disponibilità di soggetti giuridici diversi dal PRODUTTORE;
- e) che il PRODUTTORE abbia sottoscritto il Regolamento di Esercizio e rispetti le prescrizioni ivi contenute ed abbia ottenuto l'abilitazione delle UP in GAUDI';
- f) che permangano le autorizzazioni, i permessi e le servitù riguardanti la costruzione e l'esercizio dell'impianto di rete di connessione e quelli relativi agli interventi sulla rete esistente.

Art. 6 Servizio di connessione.

6.1. A seguito dell'attivazione della connessione alla rete dell'impianto di produzione, il PRODUTTORE acquisisce il diritto ad esercitare l'impianto di produzione in parallelo con la rete ENEL ed ad immettere energia elettrica nella rete ENEL nei limiti della potenza in immissione e nel rispetto delle:

- a) prescrizioni tecniche per la connessione stabilite nella STMD e nel Regolamento di Esercizio ;
 - b) condizioni tecnico-economiche di accesso e di interconnessione alla rete stabilite dall'AEEG;
 - c) regole e obblighi contenuti nel Codice di Rete;
 - d) norme tecniche in vigore (CEI - Comitato Elettrotecnico Italiano).
- 6.2. Il PRODUTTORE si impegna a:
- a) mantenere in stato di perfetta efficienza i propri impianti in modo da non recare danno alla rete ENEL, agli altri clienti già connessi alla stessa, nonché alle altre reti a cui la rete ENEL è sottesa;
 - b) impedire, salvo caso di forza maggiore, caso fortuito o fatto del terzo, il danneggiamento di impianti ed apparecchiature di

ENEL insistenti su aree di sua proprietà, anche se non esclusiva;

c) adeguare, sostenendo i relativi costi, su richiesta di ENEL e secondo le modalità da questa definite, l'impianto di produzione nei casi in cui interventi di sviluppo della rete ENEL o altre esigenze della rete elettrica lo rendano necessario per garantire la sicurezza del sistema elettrico;

d) far sì che, nel caso di trasferimento a terzi della titolarità dell'impianto di produzione o comunque in ogni situazione che comporti una modifica del soggetto giuridico che ha la disponibilità dell'impianto di produzione, il nuovo titolare assuma a suo carico le obbligazioni previste nella STMD, nelle presenti condizioni generali di contratto e nel Regolamento di Esercizio inviando tempestiva comunicazione scritta ad ENEL onde permettere le successive stipulazioni contrattuali con il nuovo titolare dell'impianto di produzione;

e) segnalare, tempestivamente e per iscritto, ad ENEL l'eventuale cessione di ramo di azienda e qualsivoglia situazione e/o operazione societaria che comporti la variazione nella titolarità della connessione;

f) non effettuare prelievi di energia elettrica, qualora non abbia concluso i contratti di cui all'art. 5.2 lett. a);

g) garantire, nel rispetto delle disposizioni normative vigenti, il corretto esercizio e la manutenzione delle apparecchiature di misura e degli eventuali apparati di telelettura dallo stesso installate;

h) garantire a ENEL e/o a propri incaricati l'accesso, in qualsiasi momento, ai propri impianti ed apparecchiature.

i) Il PRODUTTORE non può immettere una potenza superiore a quella indicata nella STMD in caso di superamento della potenza in immissione in almeno due distinti mesi nell'anno solare da parte del PRODUTTORE, qualora ENEL non proceda alla risoluzione del contratto e ritenga tecnicamente possibile aumentare la potenza in immissione, il PRODUTTORE deve corrispondere gli importi richiesti da Enel in base alle disposizioni dell'AEEG e sottoscrivere, se necessario, nuovo contratto di connessione.

6.3 L'ENEL si impegna a:

a) mantenere in efficienza, nel rispetto della normativa tecnica vigente, l'impianto di rete per la connessione nonché le proprie apparecchiature di misura e telelettura;

b) mantenere attiva la connessione salvo quanto previsto ai successivi artt. 8 e 9.

Art. 7 Condizioni particolari per la connessione in prelievo.

7.1. Con riferimento ai prelievi di energia effettuati nel Punto di Consegna, trova applicazione, per quanto non specificatamente previsto nelle presenti condizioni generali, quanto stabilito nel contratto di connessione in prelievo.

Art. 8 Limitazioni all'esercizio.

8.1. ENEL potrà imporre limitazioni di esercizio all'impianto del PRODUTTORE, sino alla sospensione del servizio, nel caso di violazione delle presenti condizioni generali, delle disposizioni del Regolamento di Esercizio nonché nei seguenti casi:

a) qualora siano necessari interventi di sviluppo e/o adeguamento della rete elettrica anche in assolvimento degli obblighi derivanti a proprio carico dall'atto di concessione di cui Enel è titolare;

b) qualora sussistano ragioni di sicurezza e continuità del servizio elettrico;

c) nei casi di mancata interconnessione con altri esercenti o in caso di specifiche disposizioni di TERNA o, ancora, in caso di disposizioni adottate in attuazione del PESSE.

d) per l'espletamento delle attività di manutenzione ordinaria e straordinaria della rete ENEL

8.2. Nei casi di cui al comma precedente e comunque in ogni caso di limitazioni non imputabili a ENEL, il PRODUTTORE non ha diritto ad alcuna forma di remunerazione, indennizzo o risarcimento.

8.3. Qualora ENEL, per ordine dell'autorità, o in base alla normativa vigente ovvero in conformità di provvedimenti dell'AEEG (quale ad es. la delibera AEEG ARG/elt 4/08) debba disalimentare il Punto di Consegna, il PRODUTTORE esonera ENEL da ogni responsabilità per le conseguenti limitazioni o sospensioni di esercizio dell'impianto di produzione.

Art.9 Cessazione del servizio di connessione.

9.1 Il PRODUTTORE ha facoltà di chiedere in qualsiasi momento la cessazione del servizio di connessione mediante comunicazione scritta da inviare nel rispetto delle disposizioni dell'AEEG.

9.2. E' riconosciuta ad ENEL la facoltà di cessare il servizio di connessione e, contestualmente,

di risolvere di diritto, ai sensi dell'art. 1456 c.c., il contratto di connessione di cui alle presenti condizioni generali, al verificarsi di anche una soltanto delle circostanze di seguito elencate:

a) inadempimento da parte del PRODUTTORE ad uno degli obblighi previsti nei precedenti articoli 5 e 6;

b) ogni altro comportamento che possa compromettere la sicurezza o la continuità del servizio elettrico.

Art.10 Responsabilità.

10.1. Non sussisterà responsabilità alcuna delle Parti per inadempimenti dovuti a cause di forza maggiore, caso fortuito, fatto del terzo ovvero ad eventi comunque al di fuori del loro controllo quali, a titolo meramente esemplificativo: guerre, sommosse, terremoti, inondazioni, incendi, scioperi (anche aziendali), interruzioni dell'erogazione di energia elettrica o nella fornitura delle linee dedicate di trasporto dati facenti parte del sistema informatico di ENEL, quando tali interruzioni siano imputabili esclusivamente al comportamento di terzi.

10.2 ENEL sarà eventualmente responsabile nei confronti del PRODUTTORE per danni materiali che siano diretta conseguenza di suo dolo o colpa grave, intendendosi espressamente esclusa ogni sua responsabilità per danni indiretti o lucro cessante.

Art. 11 Efficacia.

11.1 Le presenti condizioni generali diventano vincolanti a decorrere dalla data di ricevimento da parte di ENEL dell'accettazione della STMD e conservano la loro efficacia per tutta la durata del servizio di connessione.

11.2 In caso di trasferimento a terzi della titolarità o della disponibilità dell'impianto di produzione ovvero in caso di cessione di ramo d'azienda di cui all'art.6.2 lett.d) ed e), il PRODUTTORE rimane vincolato al rispetto di tutte le obbligazioni assunte verso ENEL, rispondendo di ogni danno, diretto ed indiretto, fino a che detti terzi non abbiano assunte nei confronti di ENEL le medesime obbligazioni.

Art. 12 Riservatezza e trattamento dei dati personali.

12.1. Tutte le informazioni di carattere personale, industriale, finanziario, economico, patrimoniale e commerciale, rilasciate dal PRODUTTORE a ENEL sono da considerarsi riservate e non saranno utilizzate da ENEL se non in funzione di attività previste dalla legge o dalle GUIDA o

altrimenti prescritte dalle autorità competenti. ENEL garantirà al PRODUTTORE il rispetto del segreto d'ufficio e della riservatezza su tutte le informazioni riservate ricevute e non comunicherà dette informazioni a terzi senza il consenso scritto del PRODUTTORE.

12.2. Il PRODUTTORE consente che ENEL possa utilizzare e pubblicare i propri dati, in forma aggregata ed anonima, per l'elaborazione di bilanci, a fini statistici o per altre finalità istituzionali.

12.3. Il PRODUTTORE, ai sensi di quanto previsto dal D.Leg. n. 196/2003, presta il proprio consenso al trattamento ed alla comunicazione, da parte di ENEL, dei dati riguardanti la connessione -ivi compresi quelli di misura dei prelievi e dei consumi- nei limiti in cui il trattamento e la comunicazione siano funzionali all'adempimento di tutti gli obblighi previsti dalle presenti condizioni generali, dalla legge, da regolamenti, da delibere, dalla

normativa comunitaria e dalle GUIDA.

12.4. Il PRODUTTORE, ai sensi di quanto previsto dal D.Lgs.n.196/2003, acconsente che i dati dallo stesso forniti siano utilizzati per il monitoraggio della qualità del servizio prestato e che gli stessi dati possano essere, comunicati, per le medesime finalità, a società controllate o collegate e/o a terzi fornitori di servizi.

Art. 13 Modifiche ed integrazioni alle presenti condizioni generali e clausola di rinvio.

13.1. Integrano automaticamente il presente documento le condizioni obbligatoriamente imposte dalla legge o da provvedimenti dell' AEEG, di altre pubbliche Autorità o di altri soggetti competenti.

13.2. Parimenti, si intendono abrogate le condizioni che risultino incompatibili con quanto imposto ai sensi del precedente comma.

13.3. Qualora, a seguito dei provvedimenti dell'AEEG non sia possibile la modifica automatica

delle presenti condizioni generali, ENEL provvederà a formulare le conseguenti clausole integrative o modificative e a renderle note al PRODUTTORE ai fini della successiva sottoscrizione, sempre che necessaria;

13.4. Per quanto non espressamente previsto dalle presenti condizioni generali, le parti fanno espresso rinvio alle disposizioni del TICA.

Art. 14 Cessione del contratto.

14.1 ENEL potrà cedere il contratto ad altra impresa distributrice dell'energia elettrica ovvero al gestore di rete competente.

Art. 15 Foro competente

15.1 Per qualsiasi controversia che dovesse insorgere in merito all'interpretazione e/o esecuzione del presente Contratto, le Parti, d'intesa, stabiliscono la competenza esclusiva del Foro di.....

PREMESSA

a) l'Autorità per l'Energia Elettrica e il Gas, d'ora innanzi denominata - per brevità- anche AEEG, con deliberazione e successive ARG/elt n. 99/08 e successive modifiche ha approvato il Testo modifiche ha approvato le condizioni per l'erogazione del servizio di connessione alle reti elettriche con tensione nominale superiore ad 1 kV i cui gestori hanno obbligo di connessione di terzi;

b) in attuazione della sopra menzionata deliberazione, E-distribuzione(di seguito denominata ENEL) ha adottato la "Guida per le connessioni alla rete elettrica di ENEL Distribuzione", pubblicata sul sito internet www.enel.it/it-IT/, (di seguito denominata GUIDA), con la quale sono state definite le disposizioni generali relative alle modalità e condizioni per l'erogazione da parte di ENEL del servizio di connessione alle reti elettriche per impianti di produzione;

c) il TICA prevede che i rapporti tra il gestore di rete interessato alla connessione ed il richiedente ai fini dell'erogazione del servizio di connessione siano regolati da un apposito contratto di connessione;

d) al fine di semplificare la contrattualizzazione di cui al precedente punto, sono state predisposte le presenti condizioni generali di contratto, anch'esse pubblicate sul sito internet www.enel.it/it-IT/.

DEFINIZIONI

Ad integrazione delle definizioni contenute nella delibera ARG/elt n. 99/08 e nella GUIDA valgono le seguenti definizioni:

AEEG: è l'Autorità per l'Energia Elettrica e il Gas.

Cabina di consegna: è l'impianto, di cui alla norma CEI 0-16, occorrente per realizzare la connessione del PRODUTTORE.

Codice di Rete: è il "Codice di trasmissione, dispacciamento, sviluppo e sicurezza della rete" emanato e periodicamente aggiornato da TERNA S.p.A..

Contratto di connessione in prelievo: è il contratto che disciplina il rapporto tra il distributore ed il titolare del punto di connessione in prelievo in merito al servizio di connessione per i prelievi di energia elettrica dalla rete ENEL.

Contratto per il servizio di trasporto: è il contratto che disciplina il servizio di trasporto in relazione ai prelievi di energia elettrica effettuati sulla rete di distribuzione.

Impianto di produzione: è l'insieme dei macchinari, dei circuiti, dei servizi ausiliari e degli eventuali carichi per la generazione di energia elettrica.

Impianto di utenza per la connessione: è l'eventuale porzione di impianto per la connessione la cui realizzazione, gestione, esercizio e manutenzione rimangono di competenza del PRODUTTORE.

Interventi sulla rete esistente: interventi

sulla rete elettrica esistente di ENEL in relazione ai quali ENEL stessa può consentire al PRODUTTORE di procedere alla loro realizzazione.

PESSE: è il "Piano di Emergenza per la Sicurezza del Sistema Elettrico" adottato dal Gestore della Rete di Trasmissione Nazionale, ora Terna S.p.A., ai sensi della deliberazione del Comitato Interministeriale per la Programmazione Economica (CIPE) del 6 novembre 1979 n.91.

Polizza fideiussoria: contratto autonomo di garanzia con clausola a prima richiesta emesso da istituto di credito o da una primaria compagnia di assicurazione a favore di ENEL a garanzia della corretta esecuzione da parte del PRODUTTORE dell'impianto di rete e dell'eventuale interventi sulla rete esistente.

Potenza di connessione: è la potenza massima riportata nella STMD che il PRODUTTORE può immettere in rete o prelevare dalla rete.

PRODUTTORE: la persona fisica o giuridica che è o sarà titolare del Punto di Consegna e che ha la disponibilità dell'impianto di produzione di energia elettrica.

Punto di Consegna: è il punto di confine tra l'impianto di rete per la connessione e l'impianto di competenza del PRODUTTORE, come individuato dalle norme CEI 0-16, attraverso il quale il PRODUTTORE può immettere ed eventualmente prelevare energia elettrica.

Punto di Prelievo: è il punto in cui l'energia elettrica viene prelevata dalla rete con obbligo di connessione di terzi da parte del PRODUTTORE. Tale punto può coincidere con il Punto di Consegna.

STMD: è la soluzione tecnica minima di dettaglio elaborata a seguito dell'ottenimento delle autorizzazioni per la realizzazione dell'impianto di rete per la connessione e degli eventuali interventi sulla rete esistente.

STMG: è la soluzione tecnica minima generale elaborata a seguito della richiesta di connessione.

Sviluppo: è un intervento di espansione o di evoluzione della rete elettrica di distribuzione e/o di trasmissione, motivato, in particolare, dall'esigenza di estendere la rete per consentire la connessione di impianti elettrici di soggetti terzi alla rete medesima.

Terna: è il soggetto concessionario dell'attività di dispacciamento e trasmissione della rete elettrica nazionale.

TITOLO I - DISPOSIZIONI GENERALI

Art. 1 Premesse, allegati e definizioni

1.1 Le premesse e gli allegati nonché le definizioni formano parte integrante e sostanziale delle presenti condizioni generali.

1.2 Ai fini e per gli effetti delle presenti condizioni, valgono anche le disposizioni contenute nella GUIDA, cui si fa rinvio per quanto di seguito non specificamente previsto.

1.3 In caso di contrasto tra le disposizioni

contenute nelle presenti condizioni e quelle contenute negli allegati, prevalgono le prime.

Art. 2 Oggetto

2.1 Le presenti condizioni generali disciplinano i rapporti tra ENEL ed il PRODUTTORE relativamente alla connessione in alta tensione alla rete elettrica degli impianti di produzione.

TITOLO II - OBBLIGHI DELLE PARTI PRIMA DELL'EROGAZIONE DEL SERVIZIO DI CONNESSIONE

Art. 3 Obblighi del Produttore

3.1. Il PRODUTTORE, con l'accettazione della STMD, si impegna a:

a) rispettare le previsioni contenute nella GUIDA ed a sottoscrivere il Regolamento di Esercizio AT prima dell'attivazione della connessione;

b) mettere a disposizione di ENEL, se necessario e previa acquisizione delle eventuali autorizzazioni o permessi, un locale di consegna per l'impianto di rete nonché un locale per il complesso di misura, realizzati entrambi nel rispetto della normativa tecnica vigente (norma CEI 0-16) e nella GUIDA;

c) mettere a disposizione l'area che Enel avesse eventualmente richiesto nella STMG/STMD per successive esigenze di sviluppo della rete elettrica.

d) sottoporre ad ENEL, prima dell'avvio dei lavori di costruzione dell'impianto di rete e/o degli interventi sulla rete esistente, i relativi documenti progettuali per il relativo benessere tecnico;

e) volturare, a favore di ENEL, prima dell'acquisizione dell'impianto di rete, con oneri a proprio carico, tutte le autorizzazioni, licenze o permessi inerenti l'impianto di rete per la connessione e gli interventi sulla rete esistente e le relative servitù di elettrodotto, consegnando a Enel la connessa documentazione, anche tecnica;

f) mettere a disposizione per il collaudo di ENEL, previo pagamento dei relativi oneri che saranno fatturati dopo l'accettazione della STMD, quanto realizzato come impianto di rete per la connessione e/o come interventi sulla rete esistente;

g) provvedere ad eseguire i lavori che ENEL dovesse richiedere, in sede di collaudo, per conformare gli interventi realizzati nonché i locali di cui all'art. 3.1 lettera b) alle prescrizioni ed agli standard tecnici ENEL, dandone comunicazione ad ENEL stessa;

h) nel caso in cui il PRODUTTORE abbia gestito l'iter autorizzativo per l'impianto di rete per la connessione e/o per gli interventi sulla rete esistente, rimborsare ad ENEL tutti i danni e/o oneri che la stessa dovesse sopportare per il caso in cui l'impianto di rete e/o gli eventuali interventi sulla rete esistente non siano assistiti, per responsabilità del PRODUTTORE, da provvedimenti autorizzativi legittimi;

i) nel caso il Produttore abbia gestito l'iter autorizzativo procedere prima della stipulazione dell'atto di cessione degli impianti, alla volturazione a favore di Enel, se necessario, delle autorizzazioni relative all'impianto di rete per la connessione.

l) stipulare con ENEL, entro 90 giorni dal collaudo di cui all'art. 3.1 lettera f) risultato positivo, l'atto di cessione, costituendo, se necessarie, anche le connesse servitù di elettrodotto e/o cabina e rilasciando contestuale fattura per un importo corrispondente al valore dell'impianto secondo i costi di realizzazione riportati da ENEL nella STMD. Il PRODUTTORE consegnerà contestualmente ad ENEL una polizza fideiussoria di pari valore, avente una durata di 10 anni, che ENEL deve poter escutere per il rimborso delle spese sostenute per l'eliminazione degli eventuali vizi e difetti dell'impianto di rete per la connessione e degli eventuali interventi realizzati sulla rete esistente;

m) emettere, nel caso in cui per la connessione sia stato necessario realizzare soltanto interventi sulla rete elettrica esistente, una fattura per il valore degli interventi realizzati di importo corrispondente ai costi riportati da ENEL nella STMD, nonché a rilasciare, entro 90 giorni dal collaudo positivo degli interventi stessi, una polizza fideiussoria di pari valore ed avente una durata di 10 anni. Tale polizza deve poter essere escussa da ENEL per il rimborso delle spese sostenute per l'eliminazione degli eventuali vizi e difetti degli interventi realizzati sulla rete esistente;

n) risarcire ad ENEL tutti i danni, diretti ed indiretti, connessi e conseguenti agli eventuali vizi e difetti dell'impianto di rete per la connessione e/o degli eventuali interventi sulla rete esistente, manlevandola da ogni richiesta risarcitoria;

o) nel caso di collaudo positivo e sino alla data di stipulazione dell'atto di cessione degli impianti di cui all'art. 3 lettera l) mettere gratuitamente a disposizione di Enel quanto realizzato per consentire la connessione. Riconoscere ad ENEL, nel caso sopra detto oppure sino al rilascio della polizza di cui all'art.3 lett.m, la facoltà di trattenere dalle somme spettanti al Produttore, in base alle disposizioni dell'AEEG per la realizzazione in proprio degli impianti, le spese sostenute per l'eliminazione dei vizi e difetti dell'impianto di rete e/o degli interventi eseguiti sulla rete esistente. Qualora al PRODUTTORE non spetti alcuna somma per la suddetta realizzazione in proprio, quest'ultimo si impegna, sino a quando non provvederà al rilascio della polizza fideiussoria di cui all'art. 3 lettere l) e m), a rimborsare tempestivamente ad ENEL gli importi di cui sopra;

p) non chiedere ad ENEL il risarcimento dei danni per mancata produzione nel caso tale situazione sia connessa o conseguente a vizi e/o difetti dell'impianto di rete per la connessione e/o degli eventuali interventi eseguiti sulla rete ovvero determinata dall'annullamento di provvedimenti amministrativi e/o dal venir meno delle servitù relative all'impianto di rete o legittimanti gli interventi sulla rete esistente;

q) acquisire e consegnare ad ENEL le garanzie del costruttore per la parte di impianto di rete e per gli interventi sulla rete stessa, qualora fatti realizzare da terzi.

Art. 4 Obblighi di ENEL

4.1. ENEL, si impegna ad effettuare, salvo casi di forza maggiore o eventi comunque alla stessa non imputabili, il collaudo degli impianti di rete e, in caso di esito positivo dello stesso, ad attivare la connessione;

4.2. ENEL, nel caso il collaudo di cui al precedente punto abbia esito positivo e sempre che il PRODUTTORE abbia consegnato la polizza fideiussoria di cui all'art. 3.1 lett. l), si impegna a pagare il corrispettivo riportato nella STMD entro 90 giorni dalla stipulazione dell'atto di cessione degli impianti;

4.3. ENEL, qualora per l'attivazione della connessione sia stato necessario realizzare soltanto interventi sulla rete esistente e questi ultimi siano stati realizzati dal PRODUTTORE, si impegna a corrispondere gli importi riportati nella STMD entro 90 giorni dall'emissione da parte del PRODUTTORE della fattura di cui all'art. 3.1 lett. m) e sempre che sia stata rilasciata la polizza fideiussoria pure prevista dall'art. 3.1 lett. m);

4.4. ENEL, nel caso accerti vizi e/o difetti inerenti l'impianto di rete per la connessione o gli interventi sulla rete esistente, si impegna a darne comunicazione al PRODUTTORE, mediante raccomandata r.r., entro i successivi 30 giorni dalla scoperta;

4.5. ENEL, prima di escutere la polizza fideiussoria di cui al precedente art. 3.1 lett. l) e m), deve comunicare al PRODUTTORE gli oneri da sostenere per l'eliminazione dei vizi e/o difetti dell'impianto di rete per la connessione e degli interventi eseguiti sulla rete esistente;

4.6. ENEL deve trasmettere, entro 30 giorni dal ricevimento, le istanze risarcitorie pervenute da terzi connesse e conseguenti a vizi e difetti dell'impianto di rete per la connessione e degli interventi sulla rete esistente realizzati dal PRODUTTORE;

4.7. ENEL, dopo essere stata immessa, a seguito del collaudo positivo, nel possesso gratuito dell'impianto di rete per la connessione, si impegna, sino alla stipula dell'atto di cessione, ad effettuare, se necessaria, la relativa manutenzione, provvedendo altresì ad eliminare gli eventuali vizi e difetti dell'impianto sopraddetto. In tal caso, ENEL deve, mediante raccomandata r.r., da inviare entro 30 giorni dalla scoperta del vizio/difetto o dall'espletamento dell'attività manutentiva, informare il PRODUTTORE dei costi che devono essere dallo stesso rimborsati.

4.8. Enel, nel caso in cui abbia richiesto al Produttore la messa a disposizione di aree per successive esigenze di sviluppo della rete elettrica, dovrà concordare con quest'ultimo, nei casi previsti dalle disposizioni dell' AEEG, idonea remunerazione.

TITOLO III - EROGAZIONE DEL SERVIZIO DI CONNESSIONE

Art. 5 Attivazione e prosecuzione del servizio di connessione

5.1. In esito alla realizzazione dell'impianto di rete per la connessione e/o degli eventuali interventi sulla rete esistente e dopo il collaudo positivo degli

impianti, ENEL si impegna, nel rispetto di quanto previsto nelle presenti condizioni, ad attivare e mantenere la connessione.

5.2. L'attivazione e la prosecuzione del servizio di connessione sono subordinate al verificarsi delle seguenti condizioni:

- a) che, in relazione ai prelievi di energia elettrica necessari per il funzionamento dell'impianto di produzione ed effettuati nel Punto di Consegna, ovvero da eventuale altro Punto di Prelievo di cui il PRODUTTORE sia titolare, siano stati stipulati gli specifici contratti per la regolamentazione dei prelievi stessi (contratto per il servizio di trasporto e contratto di connessione in prelievo);
- b) che le apparecchiature di misura dell'energia prodotta, ove il PRODUTTORE (nei casi previsti dalle disposizioni dell'AEEG) abbia optato per l'installazione a propria cura delle stesse, siano conformi alle prescrizioni del Documentala GUIDA;
- c) che il PRODUTTORE abbia stipulato con ENEL il contratto per il servizio di misura, nel caso in cui abbia chiesto ad ENEL l'attivazione di tale servizio;
- d) che all'impianto di produzione non sia connesso, salvo quanto previsto dalla normativa vigente, alcun impianto elettrico utilizzatore che risulti essere direttamente od indirettamente nella disponibilità di soggetti giuridici diversi dal PRODUTTORE;
- e) che il PRODUTTORE abbia sottoscritto il Regolamento di Esercizio AT e rispetti le prescrizioni ivi contenute;
- f) che permangano le autorizzazioni, i permessi e le servitù riguardanti la costruzione e l'esercizio dell'impianto di rete di connessione e quelli relativi agli interventi sulla rete esistente.

Art. 6 Servizio di connessione

6.1. A seguito dell'attivazione della connessione dell'impianto di produzione alla rete, il PRODUTTORE acquisisce il diritto ad esercitare l'impianto di produzione in parallelo con la rete ENEL ed ad immettere energia elettrica nella rete ENEL nei limiti della potenza di connessione e nel rispetto delle:

- a) prescrizioni tecniche per la connessione stabilite nella STMD e nel Regolamento di Esercizio AT;
- b) condizioni tecnico-economiche di accesso e di interconnessione alla rete stabilite dall'AEEG;
- c) regole e obblighi contenuti nel Codice di Rete;
- d) norme tecniche in vigore (CEI - Comitato Elettrotecnico Italiano).

6.2. Il PRODUTTORE si impegna a:

- a) mantenere in stato di perfetta efficienza i propri impianti in modo da non recare danni e/o disturbi alla rete ENEL, agli altri clienti già connessi alla stessa, nonché alle altre reti a cui la rete ENEL è sottesa;
- b) impedire, salvo caso di forza maggiore, caso fortuito o fatto del terzo, il danneggiamento di impianti ed apparecchiature di ENEL insistenti su aree di sua proprietà, anche se non esclusiva;
- c) adeguare, sostenendo i relativi costi, su richiesta di ENEL e secondo le modalità da questa definite, l'impianto di produzione nei casi in cui interventi di sviluppo della rete ENEL o altre esigenze della rete elettrica lo rendano necessario

per garantire la sicurezza del sistema elettrico;

d) informare tempestivamente e per iscritto, nel caso di trasferimento a terzi della titolarità dell'impianto di produzione, il nuovo titolare dell'esistenza delle presenti condizioni generali di contratto e di quanto riportato nel Regolamento di Esercizio AT, inviando la relativa informativa ad ENEL per le successive stipulazioni con il nuovo titolare dell'impianto di produzione;

e) segnalare, tempestivamente e per iscritto, ad ENEL l'eventuale cessione di ramo di azienda o qualsivoglia altra situazione che comporti la necessità di una variazione nella titolarità della connessione ovvero una modifica del soggetto giuridico che ha la disponibilità dell'impianto di produzione;

f) non effettuare prelievi di energia elettrica qualora non abbia concluso i contratti di cui all'art. 5.2 lett. a);

g) garantire, nel rispetto delle disposizioni normative vigenti, il corretto esercizio nonché la manutenzione delle apparecchiature di misura e degli eventuali apparati di telelettura dallo stesso installati;

h) garantire a ENEL e/o a propri incaricati l'accesso, in qualsiasi momento, ai propri impianti ed apparecchiature;

i) non immettere una potenza superiore a quella indicata come potenza di connessione nella STMD.

6.3. L'ENEL si impegna a:

a) mantenere in efficienza, nel rispetto della normativa tecnica vigente, l'impianto di rete per la connessione nonché le proprie apparecchiature di misura e telelettura;

b) mantenere attiva la connessione salvo quanto previsto ai successivi artt. 8 e 9.

Art. 7 Condizioni particolari per la connessione in prelievo

7.1. Con riferimento ai prelievi di energia effettuati nei punti di cui all'art. 5.2 lett. a), trova applicazione, per quanto non specificamente previsto nelle presenti condizioni generali, quanto stabilito nel contratto di connessione in prelievo.

Art. 8 Limitazioni all'esercizio

8.1. ENEL potrà imporre limitazioni di esercizio all'impianto del PRODUTTORE, sino alla sospensione del servizio, nel caso di violazione delle presenti condizioni generali, delle disposizioni del Regolamento di Esercizio AT nonché nei seguenti casi:

a) qualora siano necessari interventi di sviluppo e/o adeguamento della rete elettrica anche in assolvimento degli obblighi derivanti a proprio carico dall'atto di concessione di cui ENEL è titolare;

b) qualora sussistano comprovate ragioni di sicurezza e continuità del servizio elettrico;

c) nei casi di mancata alimentazione da interconnessione con altri esercenti o in caso di specifiche disposizioni di TERNA - anche in attuazione del PESSE - che comportino disalimentazioni totali o parziali della rete alla quale il PRODUTTORE è connesso direttamente o indirettamente;

d) per l'espletamento delle attività di manutenzione ordinaria e straordinaria della rete ENEL.

8.2. Nei casi di cui al comma precedente e comunque in ogni caso di limitazioni o sospensioni non imputabili a ENEL (ad esempio guasti), il PRODUTTORE non ha diritto ad alcuna forma di remunerazione, indennizzo o risarcimento;

8.3. Qualora ENEL, per ordine di autorità, o in base alla normativa vigente ovvero in attuazione di provvedimenti dell'AEEG (quale ad es. la delibera AEEG n. 4/08) debba disalimentare il Punto di Consegna o altro Punto di Prelievo di cui all'art. 5.2 lett.a), il PRODUTTORE esonererà ENEL da ogni responsabilità per le conseguenti limitazioni o sospensioni di esercizio dell'impianto di produzione.

Art. 9 Cessazione del servizio di connessione

9.1 Il PRODUTTORE ha facoltà di chiedere in qualsiasi momento la cessazione del servizio di connessione mediante comunicazione scritta da inviare nel rispetto delle disposizioni dell'AEEG;

9.2. E' riconosciuta ad ENEL la facoltà di cessare il servizio di connessione e, contestualmente, di risolvere di diritto, ai sensi dell'art. 1456 c.c., il contratto di connessione di cui alle presenti condizioni generali, al verificarsi di anche una soltanto delle circostanze di seguito elencate:

a) inadempimento da parte del PRODUTTORE ad uno degli obblighi previsti nei precedenti articoli 5 e 6;

b) ogni altro comportamento che possa compromettere la sicurezza o la continuità del servizio elettrico.

Art. 10 Responsabilità.

10.1. Non sussisterà responsabilità alcuna delle Parti per inadempimenti dovuti a cause di forza maggiore, caso fortuito, fatto del terzo ovvero ad eventi comunque al di fuori del loro controllo quali, a titolo meramente esemplificativo: guerre, sommosse, terremoti, inondazioni, incendi, scioperi (anche aziendali), interruzioni dell'erogazione di energia elettrica o nella fornitura delle linee dedicate di trasporto dati facenti parte del sistema informatico di ENEL, quando tali interruzioni siano imputabili esclusivamente al comportamento di terzi;

10.2 ENEL sarà eventualmente responsabile nei confronti del PRODUTTORE per i soli danni materiali che siano diretta conseguenza di suo dolo o colpa grave, intendendosi espressamente esclusa ogni sua responsabilità per danni indiretti o lucro cessante.

Art. 11 Efficacia

11.1 Le presenti condizioni generali diventano vincolanti a decorrere dalla data di ricevimento da parte di ENEL del modulo di accettazione della STMD e conservano la loro efficacia per tutta la durata del servizio di connessione.

11.2 In caso di trasferimento a terzi dell'impianto di produzione, il PRODUTTORE rimane vincolato al rispetto delle presenti condizioni sino a quando non invia, anche a ENEL, la comunicazione di cui al precedente punto 6.2. lett. d).

Art. 12 Riservatezza e trattamento dei dati personali.

12.1. Tutte le informazioni di carattere personale, industriale, finanziario,

economico, patrimoniale e commerciale, rilasciate dal PRODUTTORE a ENEL sono da considerarsi riservate e non saranno utilizzate da ENEL se non in funzione di attività previste dalla legge, dal Documento, altrimenti prescritte dalle autorità competenti o indispensabili per l'attivazione del servizio di connessione. ENEL garantirà al PRODUTTORE il rispetto del segreto d'ufficio e della riservatezza su tutte le informazioni riservate ricevute e non comunicherà dette informazioni a terzi senza il consenso scritto del PRODUTTORE.

12.2. Il PRODUTTORE consente che ENEL possa utilizzare e pubblicare i propri dati, in forma aggregata ed anonima, per l'elaborazione di bilanci, a fini statistici o per altre finalità istituzionali.

12.3. Il PRODUTTORE, ai sensi di quanto previsto dal D. Leg.vo n. 196/2003, presta il proprio consenso al trattamento ed alla comunicazione, da parte di ENEL, dei dati riguardanti la connessione -ivi compresi quelli di misura dei prelievi e dei consumi- nei limiti in cui il trattamento e la comunicazione siano funzionali all'adempimento di tutti gli obblighi previsti dalle presenti condizioni generali, dalla legge, da regolamenti, da delibere, dalla normativa comunitaria e dal Documento.

12.4. Il PRODUTTORE, ai sensi di quanto previsto dal D. Lgs. n. 196/2003, acconsente che i dati dallo stesso forniti siano utilizzati per il monitoraggio della qualità del servizio prestato e che gli stessi dati possano essere comunicati, per le medesime finalità, a società controllate o collegate e/o a terzi fornitori di servizi.

Art. 13 Modifiche ed integrazioni alle presenti condizioni generali e clausola di rinvio.

13.1. Integrano automaticamente il presente documento le condizioni obbligatoriamente imposte dalla legge o da provvedimenti dell'AEEG, di altre pubbliche Autorità o di altri soggetti competenti.

13.2. Parimenti, si intendono abrogate le condizioni che risultino incompatibili con quanto imposto ai sensi del precedente comma.

13.3. Qualora, a seguito dei provvedimenti dell'AEEG non sia possibile la modifica automatica delle presenti condizioni generali, ENEL provvederà a formulare le conseguenti clausole integrative o modificative e a renderle note al PRODUTTORE ai fini della successiva sottoscrizione, sempre che necessaria.

Art. 14 Cessione del contratto

14.1 ENEL potrà cedere il contratto ad altra impresa distributrice dell'energia elettrica ovvero al gestore di rete competente.

Art. 15 Foro competente.

15.1 Per qualsiasi controversia che dovesse insorgere in merito all'interpretazione e/o esecuzione del presente Contratto, le Parti, d'intesa, stabiliscono la competenza esclusiva del Foro di

Larghezza delle fasce da asservire in presenza di campate di lunghezza ricorrente¹

Tipo di linea	Natura conduttore	Sezione o diametro	Palificazione	Armamento	Lunghezza campata ricorrente (1)	Larghezza fascia (2)
BT	Cavo interrato	qualsiasi				3 m
MT	cavo aereo	qualsiasi	Qualsiasi	qualsiasi	qualsiasi	4 m
	Cavo interrato	qualsiasi				4 m
	rame nudo	25/35 mm ²	Qualsiasi	qualsiasi	160 m	11 m
	rame nudo	70 mm ²	Qualsiasi	qualsiasi	160 m	13 m
	Al- Acc. Lega di Al	Qualsiasi	Qualsiasi	qualsiasi	160 m	13 m
	Qualsiasi	Qualsiasi	Qualsiasi	qualsiasi	250 m	19 m
AT fino a 150 kV	All-Acc	$\Phi = 22,8$ mm	tralicci semplice terna	sospeso	400 m	27 m
			tralicci doppia terna	sospeso	400 m	28 m
	All-Acc	$\Phi = 31,5$ mm	tralicci semplice terna	sospeso	350 m	29 m
			tralicci doppia terna	sospeso	350 m	30 m
	Cavo interrato	qualsiasi				5 m

¹Di norma si adottano le larghezze delle fasce di rispetto riportate nella tabella seguente. Eventuali maggiori larghezze sono consentite per tener conto di soluzioni impiantistiche specifiche o di normative applicabili.

(¹) Per campate di lunghezze superiori la larghezza H_a delle fasce da asservire va calcolata con riferimento alle posizioni impraticabili di cui all'art. 2.1.06 lettera h) del D.M. 21.03.1988 n. 449.

(²) La larghezza della fascia può essere aumentata qualora si presentino circostanze che lo consiglino.

Da inviare a cura del venditore di energia elettrica

Spett.le e-distribuzione S.p.A

Oggetto: Richiesta di attivazione della fornitura di energia elettrica in prelievo.

Codice univoco Pratica: _____

La sottoscritta società _____ in qualità di

- Esercente MMT
- Esercente salvaguardia
- Esercente la Vendita sul Mercato Libero

Con la presente comunica di aver stipulato un contratto di fornitura di energia elettrica con il cliente

codice fiscale

partita IVA recapito telefonico n.,

codice POD

N°presa /

tensione di alimentazione (Volt), potenza disponibile (kW),

Indirizzo Punto di prelievo

sito nel Comune di, provincia (sigla)

RICHIEDE

L'attivazione della fornitura in prelievo a decorrere dalla data di attivazione della connessione alla rete di Enel Distribuzione dell'impianto di produzione correlato al POD sopracitato, sempre sul medesimo punto di connessione.

Data _____

Timbro e firma

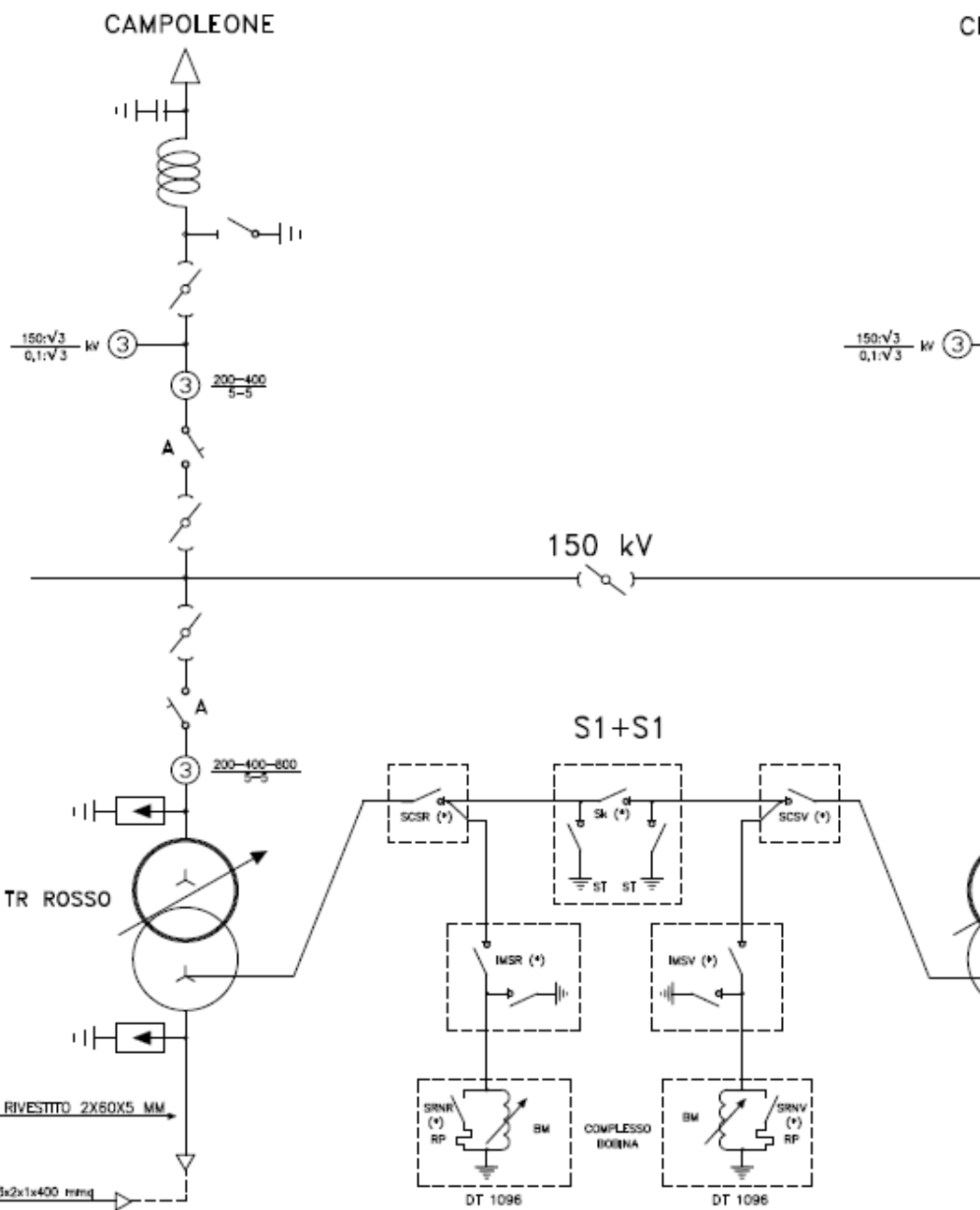

AREA LAZIO	CAB.PRIM.:
Fg. 2 di 3	SCHERMATA

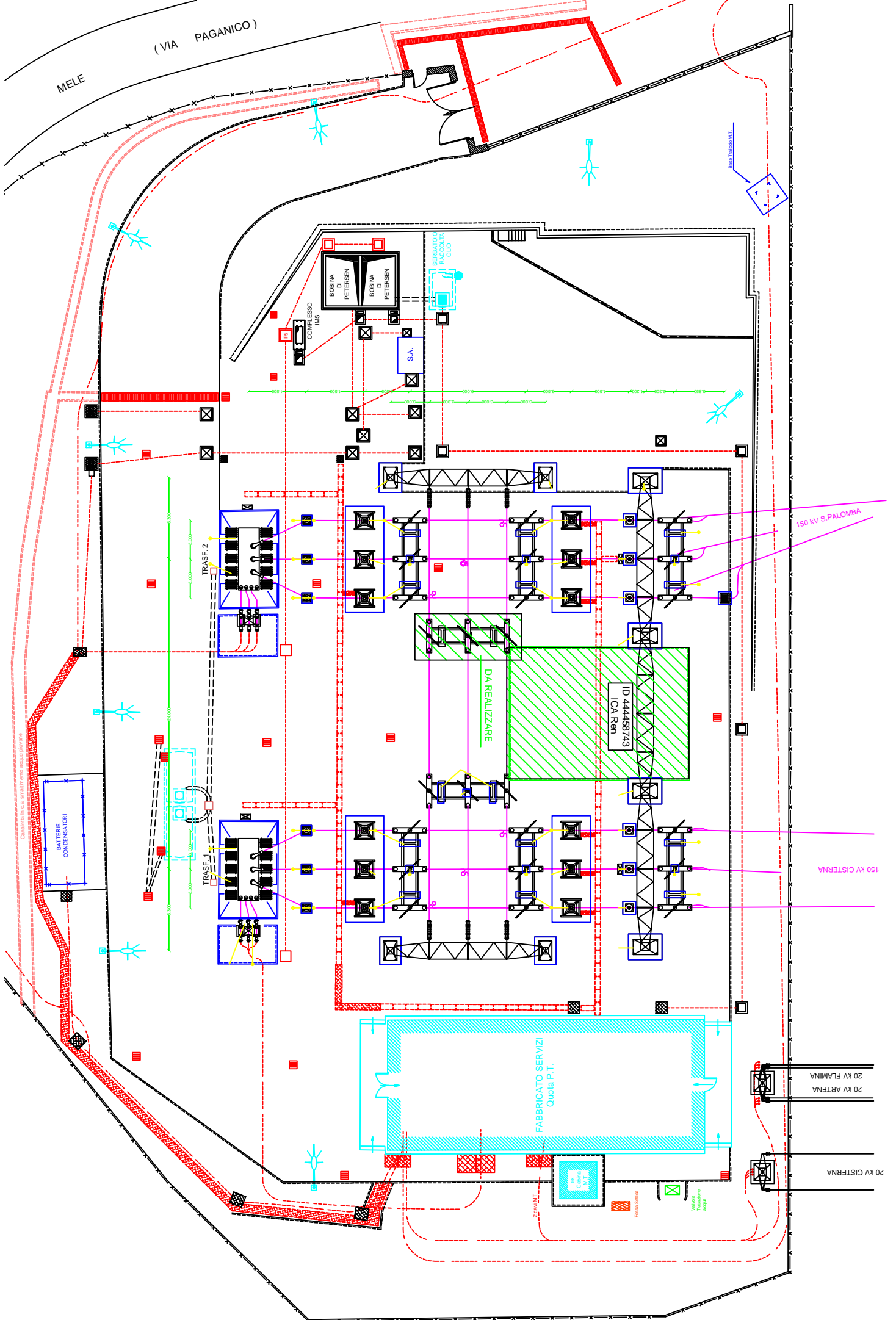

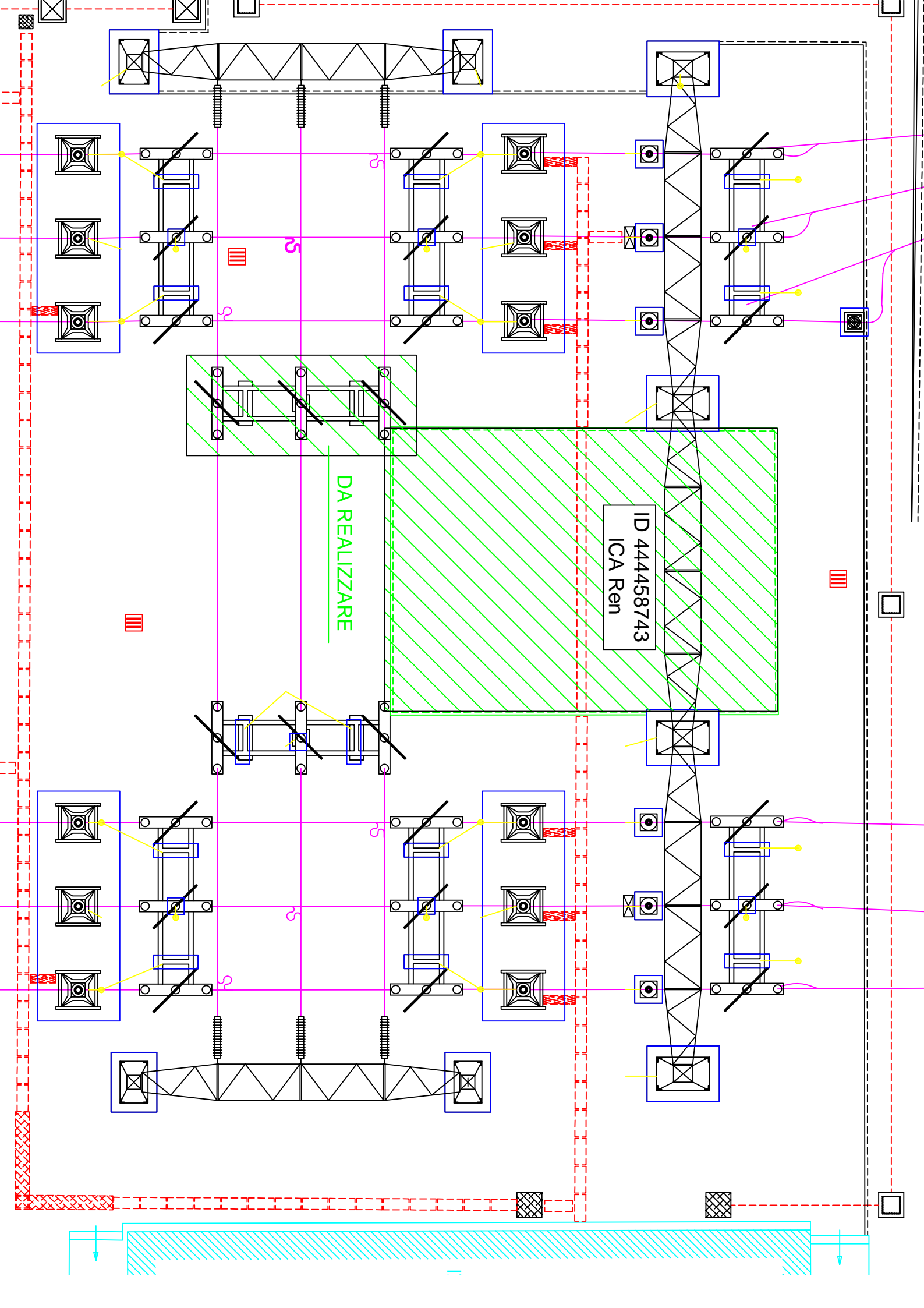

DETTAGLIO COSTI DI COLLAUDO

ID RICHIESTA: 444458743

Come stabilito nella delibera 564/2018/R/eel, per le domande di connessione presentate a far data dal 01 gennaio 2019, il corrispettivo di collaudo è esposto suddiviso nelle seguenti tre voci:

- a) Verifiche documentali** (verifiche della documentazione da Voi presentata relativamente all'impianto di rete per la connessione)
- b) Verifiche in corso d'opera** (verifiche effettuate durante la realizzazione dell'impianto di rete per la connessione per accertare la regolare e corretta esecuzione delle opere stesse (es. verifica fondazioni, plinti, scavi, materiale, opere per le quali non sia possibile effettuare verifiche ex post, ecc.)
- c) Collaudo finale** (verifica effettuata al termine della realizzazione dell'impianto di rete per la connessione propedeutica alla messa in esercizio dell'impianto stesso, comprensiva anche di eventuali prove, carotaggi ecc.)

L'espletamento di tali attività è necessario per accertare la rispondenza della documentazione tecnica-amministrativa e della corretta esecuzione dei lavori alla soluzione tecnica di connessione, tenendo conto delle prescrizioni autorizzative, degli standard tecnici di e-distribuzione e della normativa tecnica vigente.

Gli importi relativi a ciascuna delle suddette fasi sono indicati nella tabella di seguito riportata.

CORRISPETTIVO DI COLLAUDO AI SENSI DELLA DELIBERAZIONE 564/2018/R/eel

OPERE NUOVE

TIPOLOGIA CORRISPETTIVO	CORRISPETTIVI VI UNITARI	N. ORE PREVISTE [H]	TOTALE [€]	MOTIVAZIONE
Verifiche documentali	34	44	1.496,00	Rif. Tabella J2 della Guida Connessioni, attività evidenziate in verde e contrassegnate con X
Verifiche in corso d'opera	36	54	1.944,00	Rif. Tabella J2 della Guida Connessioni, attività evidenziate in verde e contrassegnate con X
Collaudo finale	36	100	3.600,00	Rif. Tabella J2 della Guida Connessioni, attività evidenziate in verde e contrassegnate con X
TOTALI		198	7.040,00	

Per un importo complessivo del corrispettivo di collaudo a preventivo pari a euro 7.040,00 oltre IVA (euro 8.588,80 IVA compresa).

Il dettaglio delle attività ricadenti nelle tre fasi di cui alla tabella precedente è riportato nella Sezione J della "Guida per le Connessioni alla rete elettrica di e-distribuzione" (di seguito anche solo "Guida per le Connessioni") a cui si rinvia. La Guida per le Connessioni è disponibile sul sito internet di e-distribuzione nella sezione dedicata ai Produttori.

Qualora deciate di realizzare in proprio l'impianto di rete per la connessione, ai sensi dell'art. 16.3 TICA, con la sottoscrizione del contratto di realizzazione delle opere e contestualmente

all'invio del progetto esecutivo dell'impianto dovrete trasmettere anche la documentazione attestante il pagamento del suddetto il corrispettivo di collaudo a preventivo.

Infatti, per la realizzazione dell'impianto di rete per la connessione verrà stipulato un apposito contratto contenente in dettaglio le tempistiche, i corrispettivi e le responsabilità di realizzazione dell'impianto di rete per la connessione, compreso un piano cronologico delle attività con esplicitate anche le tempistiche previste per le varie fasi di collaudo.

Per l'esecuzione delle attività di collaudo di cui alle suddette fasi b e c verrà predisposto dal personale da noi incaricato un apposito verbale riportante quanto accertato in sede di verifica. Qualora la verifica non sia possibile effettuarla per causa a Voi imputabile verrà comunque redatto il verbale con esito negativo e tutti i costi relativi allo spostamento del personale o dei soggetti incaricati Vi saranno addebitati.

A conclusione del collaudo finale con esito positivo, vi verrà comunicato il corrispettivo di collaudo di conguaglio redatto sulla base di quanto riportato nei singoli verbali di cui sopra e degli eventuali costi di fasi di collaudo concluse con esito negativo.

L'eventuale differenza tra il corrispettivo di collaudo a conguaglio e il corrispettivo di collaudo a preventivo Vi verrà fatturata se positiva ovvero restituita se negativa attraverso l'emissione di una nota di credito.

Il pagamento dell'eventuale fattura emessa per la differenza degli oneri di collaudo dovuti dovrà essere da voi effettuato entro il termine previsto nella stessa. In caso di ritardo nel pagamento di tale differenza e qualora l'impianto di produzione sia stato già attivato, la scrivente, previo sollecito potrà procedere, sino al ricevimento del pagamento degli importi dovuti maggiorati degli interessi legali maturati, alla disattivazione dell'impianto di produzione.

Vi specifichiamo altresì che l'impianto di rete da Voi realizzato dovrà essere oggetto di cessione mediante sottoscrizione di specifico contratto.

Vi evidenziamo che, dopo il collaudo positivo dell'impianto di rete da Voi realizzato e la redazione dei relativi verbali di consegna redatti durante le fasi b) e c) dei collaudi, e-distribuzione sarà immessa nel possesso gratuito dell'impianto in questione. In ogni caso, sino a quando non si procederà alla stipulazione dell'atto di cessione per detto impianto di rete, i costi per la manutenzione e per l'eliminazione di eventuali vizi e difetti dello stesso rimangono a Vostro esclusivo carico.

Documentazione Autorizzativa-Patrimoniale da acquisire

ID RICHIESTA: 444458743

Si riporta a seguire un elenco di massima non esaustivo, della documentazione relativa alla fase autorizzativa.

- ✓ Autorizzazione alla costruzione e all'esercizio degli impianti elettrici (Autorizzazione Unica o Altro Procedimento previsto dalle normative Nazionali e Regionali)
- ✓ Planimetria del tracciato autorizzato (progetto definitivo)
- ✓ Nulla osta ARPA o Asseverazione per i Campi elettromagnetici
- ✓ Nulla osta del Ministero delle Imprese e del Made in Italy (nulla osta telecomunicazioni) o Attestazione/Dichiarazione
- ✓ Nulla osta Comune/i interessato/i
- ✓ Ministero della Cultura - Soprintendenza Archeologica
- ✓ Ministero della Cultura - Soprintendenza del Paesaggio
- ✓ Ufficio Nazionale Minerario per gli Idrocarburi e la Geotermia (UNMIG)
- ✓ Amministrazione Provinciale o ARPAE – Attività Minerarie, ecc..
- ✓ Autorità militari (Ministero Difesa, Aeronautica Militare, Marina Militare, ecc.)
- ✓ Ministero delle Infrastrutture e dei Trasporti – Ufficio Speciale Trasporti Impianti Fissi (Agenzia Nazionale Sicurezza delle Ferrovie e delle Infrastrutture Stradali e Autostradali - ANSFISA)
- ✓ Nulla osta ai sensi dell'art. 120 del R.D. n. 1775 del 1933 (interferenze OO.PP.)
- ✓ Segnalazione ostacoli volo a bassa quota (ove necessario per caratteristiche impianto)
- ✓ Elenco delle ditte proprietarie
- ✓ Planimetria catastale con le aree asservite
- ✓ Atti di costituzione di servitù di elettrodotto
- ✓ Concessioni per interferenze con prescrizioni, canoni e clausole conformi ai modelli e alle convenzioni in essere tra ED e l'ente interessato;
- ✓ Decreti di servitù coattive a favore di ED
- ✓ Permesso di costruire o titolo abilitativo equivalente, per gli immobili adibiti a cabina elettrica

Competenza esecutore opere per la connessione:

- ✓ svolgimento a propria cura e spese di indagini prescritte nei pareri/nullaosta favorevoli rilasciati con condizioni (es. sondaggi archeologici preventivi, ecc.)
- ✓ invio della comunicazione di inizio lavori a Enti e/o privati
- ✓ produzione specifiche garanzie per la corretta esecuzione dei lavori, anche a garanzia del pagamento di eventuali canoni di occupazione
- ✓ pagamento oneri di occupazione temporanea suolo pubblico
- ✓ rinnovi e richieste di proroghe dei provvedimenti di concessioni e/o dei N.O. ottenuti

PEC

Spettabile

E-DISTRIBUZIONE S.P.A.

Gestione Tecnica Connessioni

c.a. Ing. Simone Ferrero

e-distribuzione@pec.e-distribuzione.it

Oggetto: Codice Pratica: 202305330 - Comune di Velletri (RM) - Coordinamento ai sensi dell'art. 34 del TICA - Trasmissione documentazione.

Richiesta di connessione alla Rete di Trasmissione Nazionale (RTN) per l'impianto di generazione da fonte rinnovabile (solare + accumulo) con potenza nominale pari a 43,65 MW e potenza in immissione pari a 41,58 MW della Società ICA REN ELF S.R.L.

Con riferimento alla richiesta di connessione per l'impianto indicato in oggetto e alla Vs. comunicazione del 16.02.2024 Vs. prot. E-DIS-15/02/2024-0183451 (ns. prot. TERNA/A20240017561), ai sensi del vigente quadro regolatorio definito dall'articolo 34 dell'Allegato A alla Delibera ARG/Elt 99/08 (TICA) e s.m.i., Vi trasmettiamo in allegato la documentazione tecnica fornita dal richiedente, per consertirVi l'emissione della STMG.

Relativamente alla connessione dell'impianto in oggetto alla CP di "Velletri" di Vs. proprietà, Vi comunichiamo che la Soluzione Tecnica Minima Generale dovrà prevedere il superamento della derivazione rigida sull'elettrodotto 150 kV "Velletri – Campoleone – der. Albano" previsto nell'intervento a Piano di Sviluppo (418-P).

Per maggiori dettagli sugli standard tecnici di realizzazione dell'impianto di rete per la connessione, è possibile consultare i documenti pubblicati sul sito www.terna.it sezione Codice di Rete.

Facciamo altresì presente che, in relazione alla imprescindibile necessità di garantire la sicurezza di esercizio del sistema elettrico e la continuità di alimentazione delle utenze, pur in presenza della priorità di dispacciamento per le centrali a fonte rinnovabile, è necessario che l'impianto sia

realizzato ed esercito nel pieno rispetto di tutto quanto previsto dal Codice di Rete e dalla normativa vigente.

In considerazione della progressiva evoluzione dello scenario di generazione nell'area, Vi comunichiamo che:

- sarà necessario prevedere adeguati rinforzi di rete, alcuni dei quali già previsti nel Piano di Sviluppo della RTN;
- non escludiamo che potrà essere necessario realizzare ulteriori interventi di rinforzo e potenziamento della RTN, nonché adeguare gli impianti esistenti alle nuove correnti di corto circuito; tali opere potranno essere programmate in funzione dell'effettivo scenario di produzione che verrà via via a concretizzarsi.

Pertanto, fino al completamento dei suddetti interventi, Vi segnaliamo che, ferma restando la priorità di dispacciamento riservata agli impianti alimentati da fonti rinnovabili, non sono comunque da escludere, in particolari condizioni di esercizio, limitazioni della potenza generata dai nuovi impianti di produzione, in relazione alle esigenze di sicurezza, continuità ed efficienza del servizio di trasmissione e dispacciamento.

Vi chiediamo infine di ricevere copia della Soluzione Tecnica Minima Generale che sarà trasmessa al richiedente, nonché della eventuale accettazione.

Enrico Maria Carlini

All.:c.s.

Copia:

DTCEN
ADE-AEACS
ATCEN-RL
REI-ARIRM
SVP-PRA
PSE-PSR
PSR-APCS
PSE-CON

Az.:

**Allegato A**

Codice rintracciabilità 44458743
LIVELLO DI TENSIONE CONNESSIONE: AT
COMUNE IMPIANTO DI PRODUZIONE: VELLETRI
PROVINCIA IMPIANTO DI PRODUZIONE: Roma

Il sottoscritto

FRANCISCO JOSÈ SORIANO DAVÒ, nato a **Valencia** nazione **Spagna** il **22/12/1966**, codice fiscale **SRNFNC66T22Z131Q**, residente in **VALENCIA Av.da Cortes Valencianas 58** nel Comune di **Valencia** nazione **Spagna**,

Legale Rappresentante del/della **ICA REN ELF S.R.L.** con sede in **VIA Giorgio Pitacco 7 00177** nel Comune di **ROMA**, Provincia di **Roma** nazione Italia codice fiscale **16948941006** Partita IVA **16948941006**

in qualità di richiedente, ai sensi dell'Art.1 della Delibera dell'Autorità per l'Energia Elettrica ed il Gas n. 99/08, allegato A - Testo Integrato delle Connessioni Attive (TICA) e successive modifiche e integrazioni, consapevole delle responsabilità e delle sanzioni penali previste dall'art. 76 del DPR n. 445/2000 per false attestazioni e dichiarazioni mendaci

Preso atto di quanto riportato nell'informativa Privacy ai sensi dell'Art. 13 del Regolamento europeo in materia di protezione dei dati personali n. 2016/679 (di seguito "GDPR") riportata in calce al presente Allegato A

Dichiara

di aver preso visione e di accettare integralmente il preventivo per la connessione dell'impianto individuato dal codice rintracciabilità sopraindicato, le condizioni esposte e quanto altro specificato;

di avvalersi della facoltà di realizzare in proprio l'impianto di rete per la connessione ai sensi, dell'art. 30 del TICA impegnandosi a versare ad **e-distribuzione S.p.A.**, a seguito dell'ottenimento delle autorizzazioni per le opere di connessione, gli oneri di collaudo riportati nel preventivo.

Si impegna:

- ad inviare la comunicazione di completamento delle opere strettamente necessarie ai fini della realizzazione della connessione eventualmente previste nella specifica tecnica;
- a realizzare l'impianto di produzione e a consegnare la documentazione prevista dalla "Guida per le connessioni alla rete elettrica di **e-distribuzione S.p.A.** (disponibile nella sezione dedicata agli impianti di produzione del sito internet di **e-distribuzione S.p.A.**) riguardante l'impianto di produzione;
- ad assumersi la responsabilità degli oneri che dovessero eventualmente derivare per l'adeguamento di impianti di telecomunicazione a seguito di interferenze ai sensi dell'articolo 95 comma 9 del D.Lgs. 259/03.

Dichiara in materia di procedimenti autorizzativi che:

l'impianto di produzione è sottoposto al procedimento unico di cui all'art. 12 del D.Lgs. n. 387/03 o al procedimento abilitativo semplificato di cui all'art. 6 D.Lgs. N. 28/2011 (PAS)

A tal fine

dichiara che curerà tutti gli adempimenti per l'acquisizione delle autorizzazioni richieste dalla legge per la costruzione ed esercizio delle opere di rete (impianto di rete e interventi su rete esistente e/o sviluppo) per la



connessione, compresi gli eventuali interventi sulla RTN, per l'ottenimento di ogni altro provvedimento amministrativo indispensabile per la cantierabilità delle opere stesse; dichiara, altresì, di provvedere all'acquisizione delle relative servitù di elettrodotto e di cabina elettrica; non richiede, quindi, a **e-distribuzione S.p.A.** di predisporre la relativa documentazione, e si impegna a sottoporre preliminarmente a **e-distribuzione S.p.A.** stessa, per il benessere tecnico, il progetto delle opere necessarie alla connessione. Il beneficiario dell'autorizzazione all'esercizio delle opere di rete per la connessione dovrà essere **e-distribuzione S.p.A.** (Terna per la parte RTN) e, pertanto, per tali opere non dovrà essere previsto l'obbligo di ripristino dello stato dei luoghi in caso di dismissione dell'impianto di produzione di energia elettrica.

DATA: __08/08/2024__

FIRMA

ICA REN ELF SRL

Via Giorgio Pitacco, 7

00177 Roma (Italia)

C.F. / P.IVA 16948941006

Nel caso l'impianto di rete sia realizzato IN PROPRIO

Dà infine atto

di aver preso visione e di accettare integralmente le "Condizioni generali di contratto per il servizio di connessione alla rete elettrica di media tensione - opere a cura produttore" allegate al preventivo per la connessione

DATA: __08/08/2024__

FIRMA

ICA REN ELF SRL

Via Giorgio Pitacco, 7

00177 Roma (Italia)

C.F. / P.IVA 16948941006

Inoltre, ai sensi e per gli effetti degli art. 1341 e 1342 c.c., il sottoscritto **SORIANO DAVÒ FRANCISCO JOSÉ**, con riferimento alle condizioni generali del contratto di connessione sopramenzionate, approva in particolare le seguenti clausole:

Art. 3.1 lett.d) lett.o),lett.p),lett.q) lett.r) ,

Art. 6.2. lett.d): Obblighi del PRODUTTORE

Art. 8.2: Limitazioni richiesta risarcitoria in caso di limitazione all'esercizio

Art. 9.2: Cessazione del servizio di connessione

Art.10.2: limitazione responsabilità **e-distribuzione S.p.A.**

Art.11.2: Efficacia delle condizioni generali di contratto in caso di trasferimento impianto di produzione

Art.13: Modifica ed integrazioni delle condizioni generali

Art.14: Cessione contratto

Art.15: Foro competente

DATA: __08/08/2024__

FIRMA

ICA REN ELF SRL

Via Giorgio Pitacco, 7

00177 Roma (Italia)

C.F. / P.IVA 16948941006

Con riferimento poi alle condizioni generali di contratto per il servizio di misura

Dà atto

di aver preso visione e di accettare integralmente le "Condizioni generali di contratto per il servizio di misura"

DATA: __08/08/2024__

FIRMA

ICA REN ELF SRL

Via Giorgio Pitacco, 7

00177 Roma (Italia)

C.F. / P.IVA 16948941006



Inoltre, ai sensi e per gli effetti degli art. 1341 e 1342 c.c., il sottoscritto **SORIANO DAVÒ FRANCISCO JOSÈ**, con riferimento alle condizioni generali del contratto per il servizio di misura, approva in particolare le seguenti clausole:

- Art. 4.3 e 4.5.: Obbligo richiedente
- Art. 5: Durata contratto e corrispettivo per recesso anticipato
- Art. 6: Risoluzione contratto
- Art. 7: Corrispettivi
- Art. 8: Fatturazione e pagamento
- Art.10.2 e 10.3: Responsabilità di **e-distribuzione S.p.A.** e del Richiedente
- Art.11.2: Efficacia del contratto anche dopo trasferimento impianto di produzione
- Art.14: Cessione contratto
- Art.15: Foro competente

DATA: 08/08/2024

FIRMA _____

 **ICA REN ELF SRL**

Via Giorgio Pitacco, 7

00177 Roma (Italia)

C.F. / P.IVA 16948941006



Informativa Privacy ai sensi dell'Art. 13 del Regolamento europeo in materia di protezione dei dati personali n. 2016/679 (di seguito "GDPR")

• Premessa

e-distribuzione S.p.A. (di seguito, "e-distribuzione" o il "Titolare") è impegnata nel rispetto e nella protezione dei diritti e libertà fondamentali con riguardo al trattamento dei dati personali delle proprie controparti contrattuali. Con la presente informativa si desidera pertanto fornirLe le opportune informazioni sulle modalità e sulle finalità del trattamento stesso.

• Titolare del trattamento dei Dati Personali

Titolare del trattamento, ai sensi dell'art. 13 del GDPR, è la società e-distribuzione S.p.A., con sede legale in Roma, via Domenico Cimarosa n. 4, P.IVA di gruppo 15844561009.

Ai sensi dell'art. 4, n. 2, del GDPR, per "trattamento" di dati personali si intende: *"qualsiasi operazione o insieme di operazioni, compiute con o senza l'ausilio di processi automatizzati e applicate a dati personali o insiemi di dati personali, come la raccolta, la registrazione, l'organizzazione, la strutturazione, la conservazione, l'adattamento o la modifica, l'estrazione, la consultazione, l'uso, la comunicazione mediante trasmissione, diffusione o qualsiasi altra forma di messa a disposizione, il raffronto o l'interconnessione, la limitazione, la cancellazione o la distruzione"*.

• Responsabile della Protezione dei dati personali (RPD)

Il Titolare ha nominato un Responsabile della Protezione dei dati personali (RPD) che può essere contattato al seguente indirizzo e-mail: dpo.e-distribuzione@e-distribuzione.com per tutte le questioni relative al trattamento dei Suoi dati personali.

• Tipologie di dati trattati

Il Titolare tratterà i Suoi dati personali ("Dati Personali"), da Lei comunicati o acquisiti nel corso di un rapporto contrattuale con e-distribuzione stessa che, a titolo esemplificativo, possono essere:

- Dati identificativi: dati che permettono l'identificazione diretta, come i dati anagrafici;
- Dati di contatto: dati relativi alle comunicazioni elettroniche (via Internet o telefono), quali telefono, cellulare, e-mail, forniti al Titolare in fase di sottoscrizione o nel corso della durata del Contratto, necessari a contattarLa per fornire riscontri alle esigenze da Lei manifestate.

• Finalità e base giuridica del trattamento

e-distribuzione tratterà i Suoi Dati personali per il conseguimento di finalità precise e solo in presenza di una specifica base giuridica prevista dalla legge applicabile in materia di privacy e protezione dei dati personali. Nello specifico la base giuridica del trattamento è costituita dai rapporti contrattuali con e-distribuzione, di un legittimo interesse di e-distribuzione od infine se e-distribuzione è tenuta a trattare i Dati personali in forza di un obbligo di legge.

• Modalità del Trattamento

Il Titolare tratterà i Dati Personali nel rispetto delle garanzie di riservatezza e delle misure di sicurezza previste dalla normativa vigente.

Il trattamento è effettuato anche con l'ausilio di mezzi elettronici o comunque automatizzati ed è svolto dal Titolare e/o da Responsabili di cui il Titolare può avvalersi per memorizzare, gestire e trasmettere i dati



stessi.

- **Destinatari dei Dati Personali**

I Dati Personali da lei comunicati a e-distribuzione in virtù del rapporti contrattuali con e-distribuzione stessa potranno essere resi accessibili, per le finalità sopra menzionate:

- a. ai soggetti espressamente autorizzati dal Titolare, quali dipendenti e collaboratori addetti alle unità organizzative preposte al trattamento medesimo;
- b. ai soggetti designati responsabili ex art. 28 del GDPR, quali terzi fornitori di servizi in favore di e-distribuzione ai fini dell'esecuzione del Contratto ("Responsabili");
- c. alla capogruppo Enel S.p.A. e ad altre società del Gruppo.

- **Trasferimento dei Dati Personali**

I Suoi Dati Personali saranno trattati all'interno dell'Unione Europea e conservati su server ubicati in Germania, quindi all'interno dell'Unione Europea.

- **Periodo di conservazione dei Dati Personali**

Tutti i Suoi Dati Personali oggetto di trattamento per le finalità di cui sopra saranno conservati nel rispetto dei principi di proporzionalità e necessità, e comunque fino a che non siano state perseguite le finalità del trattamento al termine delle quali verranno cancellati, fatte salve le esigenze di difesa anche in ipotesi di eventuale contenzioso.

- **Diritti degli interessati**

Ai sensi degli artt. 15 – 21 del GDPR, in relazione ai Dati personali comunicati, Lei ha il diritto di:

- a. accedere e chiederne copia;
- b. richiedere la rettifica;
- c. richiedere la cancellazione;
- d. ottenere la limitazione del trattamento;
- e. opporsi al trattamento;
- f. ricevere in un formato strutturato, di uso comune e leggibile da dispositivo automatico i dati da Lei conferiti.

Per l'esercizio dei suoi diritti, Lei potrà:

1. inviare la richiesta ai canali tradizionali di e-distribuzione (casella di posta ordinaria: 5555 - 85100 Potenza (PZ), pec: e-distribuzione@pec.e-distribuzione.it e fax Fax 800046674);
2. contattare il Call Center al seguente numero verde gratuito 803.500.

Le ricordiamo che è un Suo diritto proporre un reclamo al Garante per la Protezione dei Dati Personali, mediante:

- a. Raccomandata A/R da inviarsi a: Garante per la protezione dei dati personali, Piazza di Monte Citorio, 121 00186 Roma
- b. e-mail all'indirizzo: garante@gpdp.it; oppure: protocollo@pec.gpdp.it;
- c. fax al numero: 06/69677.3785.

Allegare scansione (fronte/retro) di un documento di riconoscimento in corso di validità

ESPAÑA DOCUMENTO NACIONAL DE IDENTIDAD

APELLIDOS / COGNOMS
SORIANO
DAVO

NOMBRE / NOM
FRANCISCO JOSE

SEXO / SEXE NACIONALIDAD / NACIONALITAT
M **ESP**

FECHA DE NACIMIENTO / DATA DE NAIXEMENT
22 12 1966

INDIQUE PORPORT VALIDEZ / VALIDESA
BJG170651 **11 03 2029**

DNI 25395125C **448832**

DOMICILIO / DOMICILI

PLZA. ALCALDE DOMINGO TORRES 7 POB 15
VALENCIA
VALENCIA

LUGAR DE NACIMIENTO / LLOC DE NAIXEMENT
VALENCIA
VALENCIA

HIJO DE / FILLA DE
FRANCISCO / JOSEFA PAZ

EQUIPO / EQUIP
46745X6D1

IDESPBJG170651625395125C<<<<<<<<
6612223M2903116ESP<<<<<<<<<<<<0
SORIANO<DAVO<<FRANCISCO<JOSE<<



RICEVUTA DEL PAGAMENTO *PROOF OF PAYMENT*

Data di esecuzione 07/08/2024

The following transfer has been completed on 07/08/2024

Nome e cognome dell'ordinante / <i>Emitter's name</i>	CLOCHIROCA S.R.L.
Conto dell'emittente / <i>Emitter's account</i>	IT38E3609201600973407956430
Banca dell'ordinante / <i>Emitter's bank</i>	QNTOITM2XXX
Nome del beneficiario / <i>Beneficiary's name</i>	E-Distribuzione SpA
Conto del beneficiario / <i>Beneficiary's account</i>	IT69K0306902117100000009743
Banca del beneficiario / <i>Beneficiary's bank</i>	BCITITMM
Importo / <i>Amount</i>	61718.58 EUR
Causale / <i>Reference</i>	Corrispettivo pratica n444458743 p.c. ICA REN ELF
Codice TRN / <i>Transaction Reference Number</i>	SCTOUTXJhGcoemXWadrkeacxKhBG

