

MAPPA INTERVISIBILITA' AEROGENERATORE 7 scala 1:100.000

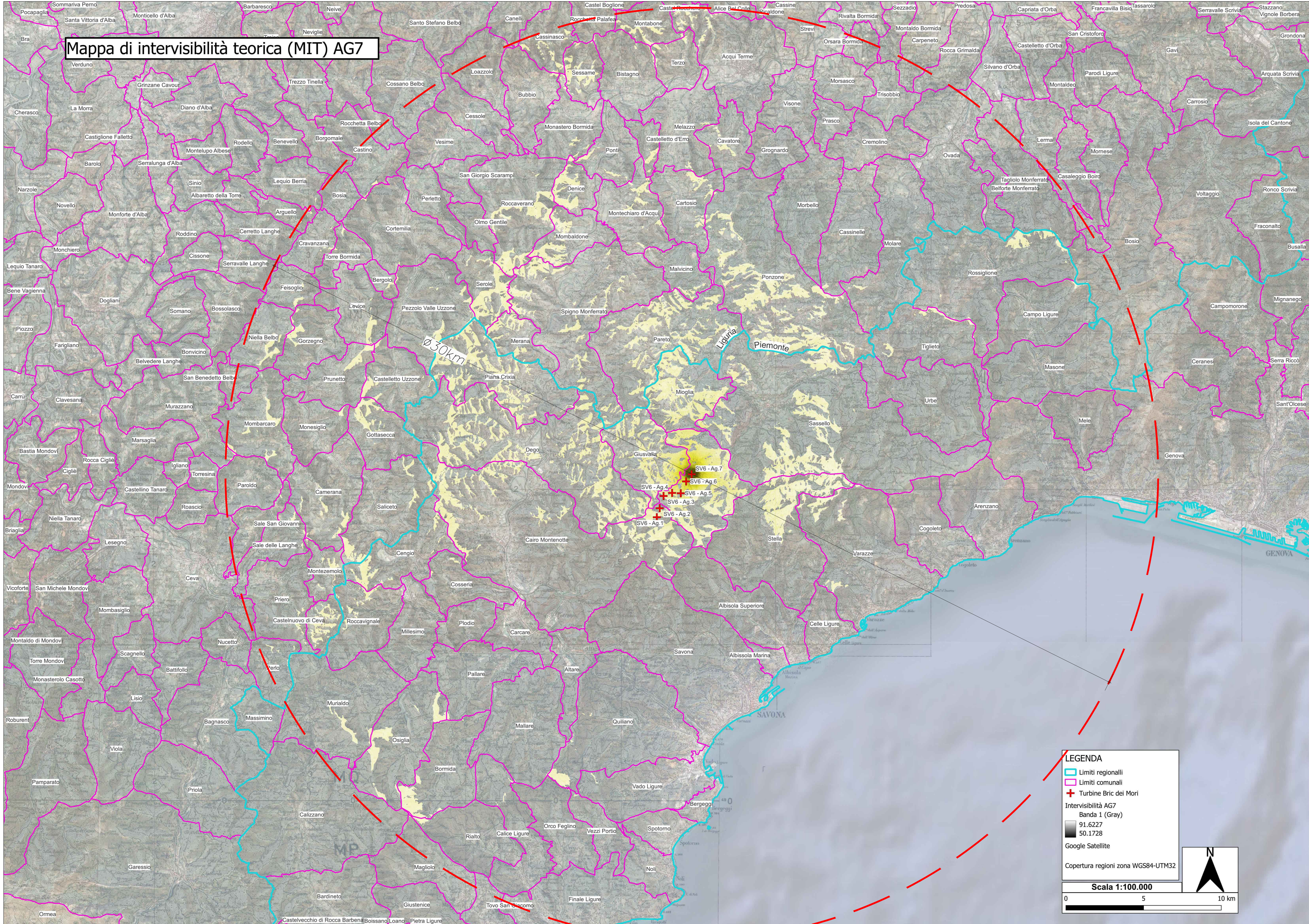

Mappa di intervisibilità teorica (MIT) AG7

METODO D'INDAGINE

La mappa di intervisibilità teorica dell'impianto è stata realizzata con l'utilizzo di un calcolo su base GIS (Geographic Information System - Sistema Informativo Geografico) che ha utilizzato come dati di input il Modello Digitale di Elevazione (DEM), fornito da Trimble, dell'area in esame. Il modello digitale tridimensionale è realizzato per interpolazione delle curve di livello a 20 m e definito da una griglia raster del passo di 10 metri. Una volta definito il modello tridimensionale, questo è stato utilizzato nell'algoritmo di intervisibilità, che calcola tutte le aree di un territorio dalle quali è visibile un elemento posto ad una determinata quota. Nello specifico, si è calcolata, per ogni generatore eolico, la visibilità del generatore, considerando l'altezza del mozzo (125m) sommata alla semi-altezza della pala (diametro rotore $r=200m$), rispetto a tutto il territorio circostante, considerato ad una altezza di 1.75 metri dal terreno (altezza osservatore). Calcolando l'altezza del mozzo più la semi-altezza della pala possiamo tener conto in maniera mediata della visibilità del rotore, che è in movimento e quindi non è corretto considerare nel caso più conservativo, ovvero nel caso in cui la pala superiore è in asse con il pinnone. L'analisi di intervisibilità ha quindi generato una mappa raster nella quale sono indicate le aree di visibilità del generatore in un raggio di 30 km dall'area centrale del singolo aerogeneratore. L'analisi di intervisibilità è stata ripetuta per ogni generatore, producendo 7 mappe di intervisibilità specifiche. Infine, le 7 mappe di intervisibilità sono state sovrapposte (overlay topologico) generando la mappa cumulativa delle intervisibilità teoriche, definita da falsi colori corrispondenti al grado di visibilità, da ogni punto del territorio, dell'intero parco eolico. Si ricorda che la mappa di intervisibilità è eseguita ad una scala di 1:100.000, con griglia interpolata a 10 m, e che non sono in alcun modo considerati possibili ostacoli geometrici quali copertura vegetale ed elementi antropici. Per questo la mappa è da considerarsi come intervisibilità teorica, ed ha una caratteristica di notevole conservatività. Come descritto nelle "Linee guida per l'inserimento paesaggistico degli interventi di trasformazione territoriale - Gli impianti eolici: suggerimenti per la progettazione e la valutazione paesaggistica" del MIBAC, il potere risolutivo dell'occhio umano ad una distanza di 20 km, pari ad un arco di 1 minuto (1/60 di grado), è di circa 5.8 m, il che significa che sono visibili oggetti delle dimensioni maggiori a circa 6 m. Ad una distanza di 10 km la risoluzione è di circa 2.9 m, il che significa che sono visibili oggetti delle dimensioni maggiori a circa 3m. Considerato che il diametro della torre tubolare in corrispondenza della navicella in genere non supera i 3,5 m di diametro, si può ritenere che a 9 Km l'aerogeneratore sia scarsamente visibile ad occhio nudo e conseguentemente conseguentemente l'impatto visivo prodotto sia sensibilmente ridotto, se non trascurabile. Considerazioni di geometria prospettica consentono di valutare l'andamento della percezione visiva in funzione della distanza, ossia permettono di determinare come un osservatore percepisca l'altezza dell'ostacolo in funzione della distanza relativa "d" da questo. In particolare l'altezza percepita (H) può essere definita dalla relazione: $H = D \cdot \tan(\alpha)$, dove α rappresenta l'angolo di percezione visiva e d la distanza relativa, così come di seguito schematizzato.

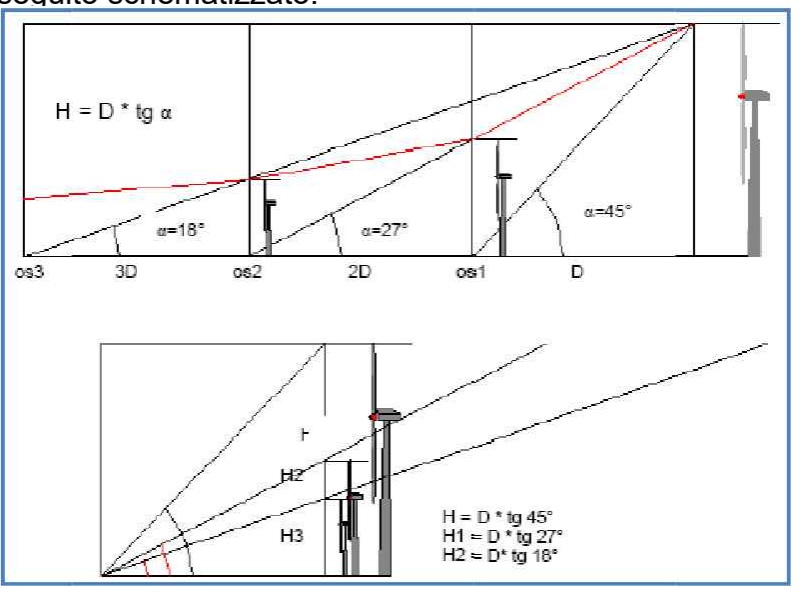

Sempre all'interno delle linee guida del MIBAC viene consigliata un'area MIT (Mappa intervisibilità teorica) pari a 30km per aerogeneratori di altezza superiore a 150m. Si può quindi concludere che, considerando un raggio di visibilità di 30km, si rimane in una situazione più cautelativa, rispettando la normativa e, non considerando la vegetazione, le antropizzazioni e il potere visivo dell'occhio umano.

PARCO EOLICO SV6 - BRIC DEI MORI

Il Committente: **Duferco Sviluppo** Sede Legale: DUFERCO Sviluppo S.p.A. : via Armando Diaz n. 248 - 25010, San Zeno Naviglio (BS) P.IVA e C.F. 03594850176

Oggetto: **INTERVISIBILITA'**
Titolo: **INTERVISIBILITA' AEROGENERATORE 7**
Il Progettista: Ing. Silvio Mario Bauducco

Data	Emis.	Aggiornamento	Data	Contr.	Data	Autor.	SCALA: 1:100.000
05/2024	MB	Emissione	05/2024	MP	05/2024	SMB	FORMATO: A0
							MAGGIO 2024

Commissa	Tip. Impianto	Fase Progetto	Disciplina	Tip. Doc.	Titolo	N. Etab.	REV
23099	EO	DE	SIA	D	03	0007	A

RICERCA, SVILUPPO E COORDINAMENTO IMPIANTI EOLICI E FOTOVOLTAICI A CURA DI:
EMME CONSULTING
Sede Amministrativa e Operativa: via Benvenuto, 14 - 12100 Cuneo (CU) tel. 0172/410008 email: emmeconsulting@gmail.com Geom. Domenico Bresciano
PROGETTAZIONE EDILE, AMBIENTALE, STRUTTURALE ED IMPIANTISTICA A CURA DI:
BAUTEC S.R.L.
Sede Amministrativa e Operativa: via Marconi, 20 - 10124 Moncalieri (TO) tel. 011/6622113 - 011/6622015 email: amministrazione@bautec.it
Sede Operativa Torino - via Marconi, 27 - 10124 Moncalieri (TO) Arch. Oreste Pirella
Sede Operativa Genova - via Bandiera, 24 - 16121 Genova (GE) Arch. Peltieri Martina

PROPRONETE: DUFERCO Sviluppo S.p.A.via Armando Diaz n. 248 - 25010, San Zeno Naviglio (BS)	
AEROGENERATORE/PARCO EOLICO:	Parco eolico SV6 - Bric dei Mori - Aerogeneratore 7
SISTEMA DI RIFERIMENTO:	WGS84/UTM32 - EPSG:32632
COORDINATE AEROGENERATORE/PARCO EOLICO:	454559.22 m E - 4920781.62 m N
TERRITORIO COMUNALE:	Pontinvrea - Savona (SV)
SOFTWARE UTILIZZATO:	QGIS 3.36.3 "Maidenhead"
TIPOLOGICO AEROGENERATORE:	Vestas V162-6.2 MW™
RAGGIO DI STUDIO INTERVISIBILITA':	30.00km
ALTEZZA TORRI EOLICHE AL MOZZO:	125.00m
DIAMETRO DEL ROTORE:	162.00m
ALTEZZA TOTALE CONSIDERATA:	206.00m
COLORE DI RIFERIMENTO:	Giallo
MODELLO DEL TERRENO UTILIZZATO:	TINITALY 1.1 DEM - 10m resolution

TUTTI I DIRITTI SONO RISERVATI - Questo documento è il prodotto esclusivo del progettista ed è riservato al cliente. Per questo documento non può essere copiato, ristampato, comunicato o divulgato ad altri in modo o qualsiasi maniera, né essere riprodotto, senza autorizzazione scritta dal stesso progettista.