

Avv. GIANPIERO LUONGO
Avv. MATTEO SARTORI
Avv. MAURIZIO DONINI
Avv. ALESSANDRO URCIUOLI

Codice Fiscale: 01799240229
Partita IVA: 01799240229

Collaboratore:
Dot. STEFANO SENATORE



Ministero dell'Ambiente e della Tutela del Territorio e del Mare - Direzione Generale Valutazioni Ambientali
Trento, 01 dicembre 2014

E.prot DVA - 2014 - 0039961 del 03/12/2014

Spett.le
TERNA S.P.A.
TERNA RETE ITALIA S.P.A.

Via pec .

Spett.le
MINISTERO AMBIENTE E
TUTELA DEL TERRITORIO
Direzione Generale Valutazioni
Ambientali
ROMA
Via pec

Spett.le
P.A.T.
Servizio Autorizzazioni e
Valutazioni ambientali
Ufficio per le
valutazioni ambientali
via Romagnosi, 11/a
38122 TRENTO

Alla c.a. signor Antonio Venditti

Uff.valamb@pec.provincia.tn.it

Alla c.a. ing. Claudio Pallaoro



**OSSERVAZIONI PROGETTO VIA N. 04/2014
RAZIONALIZZAZIONE E SVILUPPO RETE ELETTRICA DI
TRASMISSIONE NAZIONALE NELL'AREA DI TRENTO**

Intervengo per conto dell'Azienda Agricola Mara Mittestainer, in persona del suo legale rappresentante in carica, con sede a Trento, al fine di formulare fin d'ora le seguenti osservazioni.

La mia assistita è proprietaria delle pp.ff. 1277/1/2 e 1279/1 C.C. Trento, i cui terreni agricoli (circa 32.000 mq.) sono coltivati a vigneto nell'ambito di un progetto di qualità con una produzione annua di pregiato chardonnay di oltre 450 q.

Agli atti istruttori degli Enti in indirizzo risulta pendente un procedimento avente ad oggetto la valutazione d'impatto ambientale del progetto di "razionalizzazione e sviluppo della Rete Elettrica di Trasmissione Nazionale nell'area di Trento", siccome proposto da Terna Rete Italia s.p.a. per conto di Terna s.p.a..

Dalla documentazione acquisita risulta che tale progetto prevede, allo stato, il passaggio della nuova linea elettrica 132KV "TN sud - Ciriè" anche sui fondi di proprietà della mia assistita.

In particolare, il progetto prevede il passaggio della nuova linea elettrica, per un primo tratto, nell'interrato della p.f. 1279/1 lungo il confine sud con l'attigua p.f. 1352/4 e, per un secondo tratto, con un cavo fuori terra tra il pilastro di sostegno n. 29 e quello n. 28 (quest'ultimo da collocarsi sulla p.f. 1306 di proprietà demaniale).

Ciò di cui si lamenta, invero, la mia assistita è la previsione del secondo tratto della servitù di elettrodotto in quanto esso va a tagliare pressoché a metà quella parte di lotto agricolo (circa mq. 13.000), ricavato da una recente e costosa bonifica ed ove è prevista la realizzazione di un agriturismo.

La manifesta illogicità e irragionevolezza di siffatta previsione risulta tanto più evidente se si consideri che, a valle della proprietà della mia assistita, il tracciato dell'elettrodotto risulta invece totalmente interrato e segue i confini di proprietà, senza quindi intersecare lotti agricoli e menomare lo sviluppo di attività insediate.

E' pertanto sufficiente – ed indubbiamente più conveniente per la stesso Ente

espropriante - modificare il progetto nei seguenti termini come da rappresentazione grafica allegata:

- a) proseguendo anche nel secondo tratto con l'interramento della linea elettrica seguendo il confine tra le pp.ff. 1979/1 e 1277/1 e le pp.ff. 1352/4 e 1351/1;
- b) collocando il palo di sostegno n. 29 sempre lungo il confine tra le pp.ff. 1979/1 e 1277/1 e le pp.ff. 1352/4 e 1351/1 e in una posizione comunque esterna all'area agricola di proprietà, fermo il collegamento al palo di sostegno n. 28.

In questo modo, lo sviluppo e l'andamento del tracciato dell'elettrodotta risulta più lineare, meno impattante per consumo ed occupazione di territorio e per ingombro paesaggistico, nonché meno pregiudizievole per la proprietà privata e più conveniente in termini di costi espropriativi per gli Enti interessati.

Confido pertanto in un positivo riscontro nei termini di legge.

Distinti saluti.

Avv. Giampiero Luongo

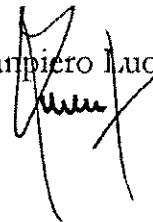

All.ti. come nel testo.

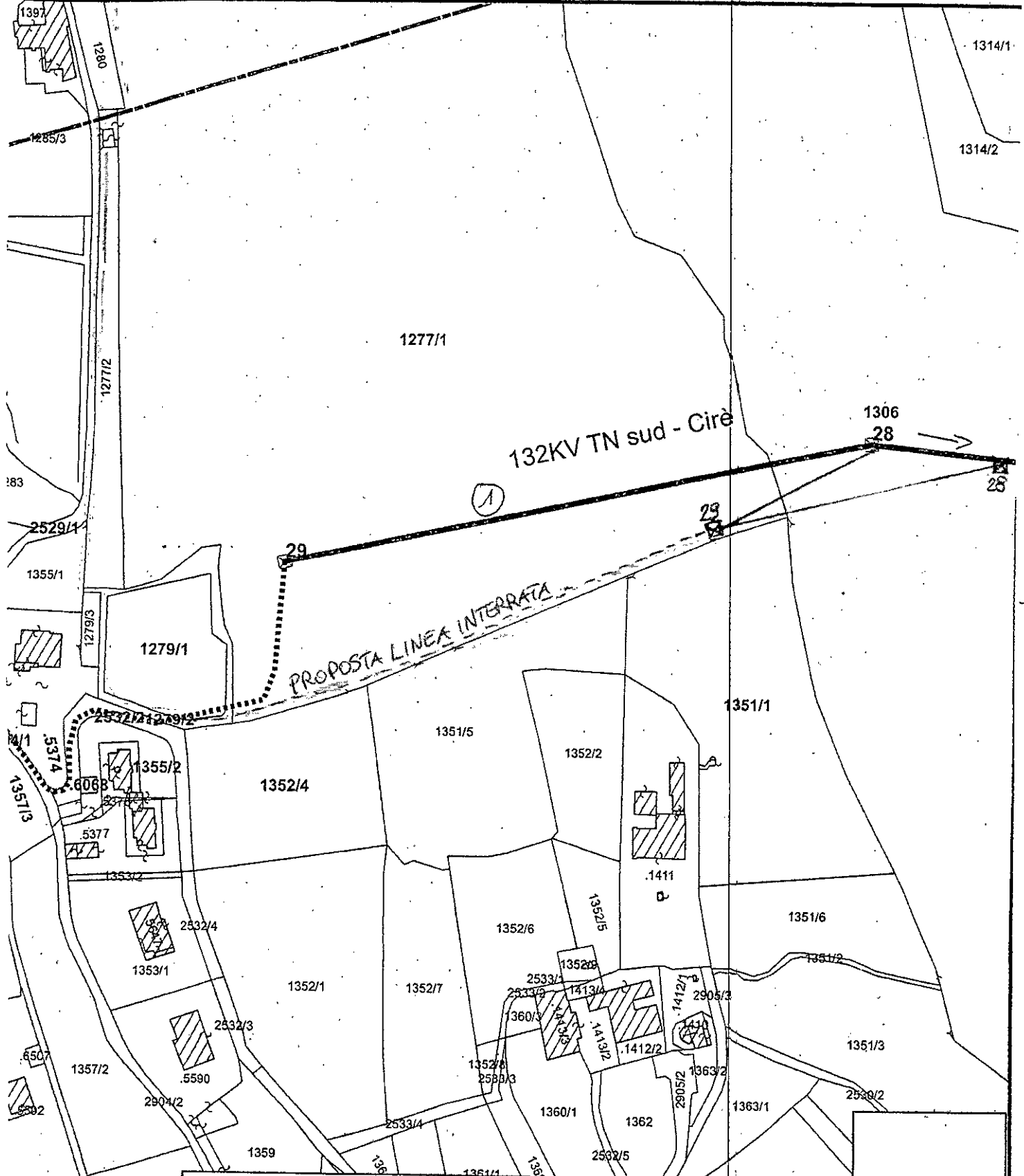

①		Linee 132KV semplice tema In progetto		132KV semplice tema R.T.N.	Sostegni <input checked="" type="checkbox"/> In progetto <input type="checkbox"/> Invariati
		Linee 132KV doppia tema In progetto		132KV doppia tema R.T.N.	
②		Linee 132KV in cavo interrato In progetto		220KV semplice tema R.T.N.	Aree potenzialmente impegnate <input type="checkbox"/> Tratti aerei <input type="checkbox"/> Tratti in Cavo
		60KV semplice tema In progetto		220KV doppia tema R.T.N.	
		60KV semplice tema R.T.N.			

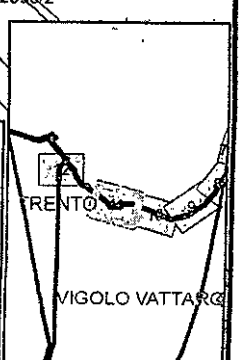



Titolo

Descrizione

Scale 1:1500

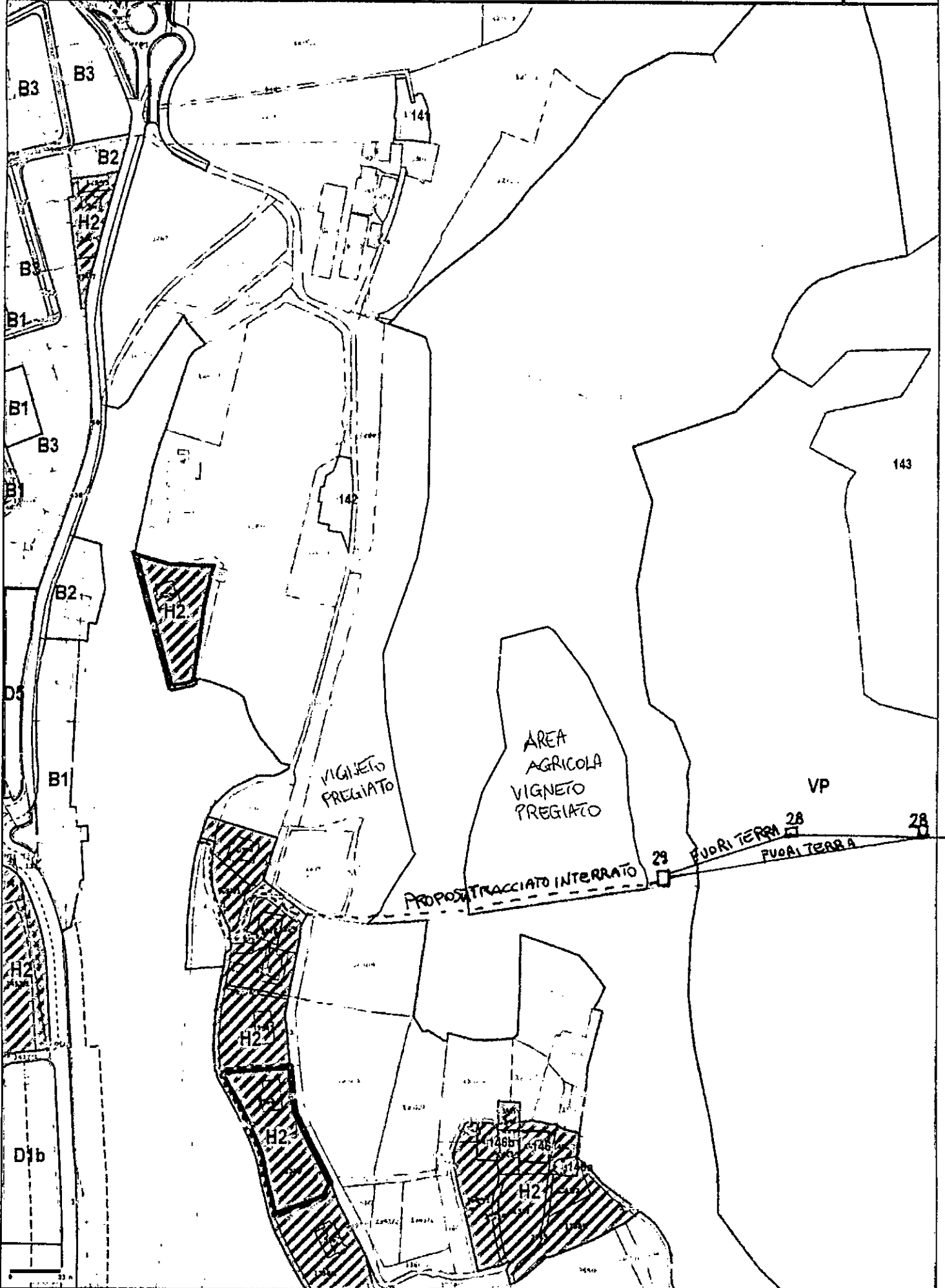

Pec Direzione

Da: gianpiero.luongo@pectrentoavvocati.it
Inviato: martedì 2 dicembre 2014 11:27
A: info@pec.terna.it; ternareteitaliaspa@pec.terna.it; uff.valamb@pec.provincia.tn.it;
DGSalvanguardia.Ambientale@PEC.minambiente.it
Oggetto: Osservazioni progetto VIA n. 04/2014 - Razionalizzazione e sviluppo rete elettrica di
trasmissione nazionale nell'area di Trento
Allegati: 02.12.14.pdf

Vedasi Osservazioni in allegato.