

**RAZIONALIZZAZIONE 132 KV DELLA RETE ELETTRICA DI TRASMISSIONE
NAZIONALE NELL'AREA DI REGGIO EMILIA**

RELAZIONE ARCHEOLOGICA PRELIMINARE

Dott. Alessandro DE ROSA

Servizi integrati per l'Archeologia, il Rilievo, la Cartografia

P.IVA: 02922650789

Via Benvenuto Cellini, 40 – 20090 Segrate (MI)

Tel.: 349 0874134 E-mail: aderosa77@gmail.com

Alessandro Dott. DE ROSA

Via 25 Aprile, 16 - 87053 CELICO (CS)

C. Fisc. DRS LSN 77M 16 D086B

P. IVA 02922650789

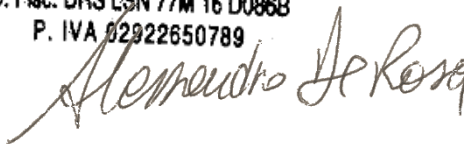

Storia delle revisioni

Rev. n°	Data	Descrizione
00	29/06/2015	Emissione ad integrazione e sostituzione della versione RU23642B1BDX21336

Elaborato	Verificato	Approvato	Approvato
 CESI S.p.A.	N. Rivabene ING-SI/SAM	A. Laria ING-SI	

INDICE

1	PREMESSA.....	3
2	PROGETTO DELLE OPERE.....	4
2.1	Descrizione delle opere.....	4
2.1.1	Caratteristiche dell'elettrodotto in linea aerea.....	5
2.1.2	Caratteristiche dell'elettrodotto in cavo interrato.....	5
3	INQUADRAMENTO STORICO – TOPOGRAFICO.....	6
3.1	Contesto geologico - geomorfologico.....	6
3.2	Inquadramento storico – archeologico.....	6
3.2.1	Preistoria: Paleolitico, Neolitico, Età del Rame.....	6
3.2.2	L'Età del Bronzo e la cultura delle Terramare.....	7
3.2.3	L'Età del Ferro.....	8
3.2.4	La presenza etrusca.....	8
3.2.5	L'età romana.....	9
3.2.5.1	La centuriazione e la viabilità antica.....	10
3.2.6	L'età medievale e le epoche successive.....	12
4	METODOLOGIA E RACCOLTA DEI DATI.....	14
4.1	Raccolta dei dati editi e d'archivio.....	14
4.1.1	Dati editi e di archivio.....	14
4.2	Censimento dei vincoli.....	57
4.2.1	Schede dei vincoli.....	58
4.3	Cartografia storica.....	74
4.4	Analisi delle immagini aeree e satellitari.....	79
4.4.1	Schede di anomalia da Google Earth™ PRO (ottobre 2005).....	81
4.4.2	Schede di anomalia da fotografie aeree del 1955 (IGM).....	96
4.5	Ricognizione di superficie.....	100
5	VALUTAZIONE DEL POTENZIALE ARCHEOLOGICO.....	102
5.1	Valutazione del potenziale archeologico dell'Area Nord.....	103
5.2	Valutazione del potenziale archeologico dell'Area Centrale.....	103
5.3	Valutazione del potenziale archeologico dell'Area Sud.....	103
6	CONCLUSIONI.....	104
7	BIBLIOGRAFIA.....	105
	Siti Internet.....	109
8	ELENCO DEGLI ELABORATI.....	110

1 PREMESSA

Nell'ambito del progetto di Razionalizzazione della Rete elettrica nazionale a 132kV, da realizzarsi nel territorio della Provincia di Reggio Emilia, nel presente documento viene condotta una valutazione del rischio archeologico relativa al contesto di interesse. Tale valutazione riguarda il territorio compreso in un raggio di 5 km dal tracciato dell'opera.

Le attività che sono state condotte per raggiungere tale obiettivo si possono così riassumere:

- ricerca d'archivio presso la biblioteca del Museo Archeologico Nazionale di Parma;
- ricerca d'archivio presso la sede distaccata della Soprintendenza per i Beni Archeologici dell'Emilia Romagna a Parma;
- ricerca d'archivio presso la sede della Soprintendenza per i Beni Archeologici dell'Emilia Romagna a Bologna;
- ricerca bibliografica presso la Biblioteca Panizzi e la Biblioteca delle Arti di Reggio Emilia;
- ricerca bibliografica presso la biblioteca del Museo di Modena;
- ricerca bibliografica presso la biblioteca del Dipartimento di Storia Antica e la sezione di archeologia del Dipartimento di Storia Culture e Civiltà dell'Università di Bologna;
- raccolta e analisi della documentazione fotografica aerea e satellitare;
- acquisizione della cartografia di base, nello specifico:
- Carta d'Italia 1:25000 prodotta dall'Istituto Geografico Militare (tramite WMS del Portale Cartografico del Ministero dell'Ambiente)
- Carta Tecnica Regionale 1:10000 e 1:25000 della Regione Emilia Romagna (tramite WMS del Geoportale della Regione Emilia Romagna)
- Ortofoto 2011 della Regione Emilia Romana (tramite WMS del Geoportale della Regione Emilia Romagna)
- ricerca di mappe e carte storiche presso il webgis delle Carte Storiche dell'Emilia Romagna;
- analisi della geomorfologia;
- ricognizione diretta dei luoghi;
- elaborazione di una carta della visibilità per il tracciato dell'opera.

2 PROGETTO DELLE OPERE

La Società Terna S.p.A., in applicazione del Piano di Sviluppo della Rete di Trasporto Nazionale, ha predisposto un piano di razionalizzazione 132 kV della rete elettrica nell'area di Reggio Emilia; tale Piano è stato concepito con l'obiettivo di garantire il rispetto delle condizioni di sicurezza e affidabilità di esercizio della rete a 132 kV che alimenta l'area di carico di Reggio Emilia. Tutte le opere interessate sono situate nell'ambito territoriale della Provincia di Reggio Emilia.



Figura 2.1-1: Prospetto dell'opera da realizzare.

2.1 Descrizione delle opere

L'elettrodotto interesserà, da Nord-Ovest verso Sud-Est, una porzione consistente della Provincia di Reggio Emilia, in particolare i territori dei comuni di Boretto, Poviglio, Castelnovo di Sotto, Cadelbosco di Sopra, Reggio Emilia e Casalgrande.

Il progetto prevede in dettaglio le seguenti attività di razionalizzazione e ricostruzione degli attuali impianti di trasmissione (Figura 2.1-1):

- ricostruzione della linea di trasmissione a 132kV "Boretto – Castelnovo di Sotto"

- realizzazione di un nuovo collegamento a 132kV “Castelnovo di Sotto – Mancasale”, mediante la ricostruzione dell'attuale linea “Castelnovo di Sotto – Reggio Nord”;
- realizzazione di un nuovo collegamento tra la CP di Mancasale e la CP di Reggio Nord;
- realizzazione di un nuovo collegamento a 132 kV tra la CP di Reggio Nord e la stazione elettrica di Rubiera;
- demolizione della linea di trasmissione a 132kV “Reggio Nord – Reggio Emilia”

Gli elettrodotti citati avranno una lunghezza complessiva di circa 52,14 km, di cui 38,17 km di linea aerea e 13,97 km di linea in cavo.

2.1.1 Caratteristiche dell'elettrodotto in linea aerea

Complessivamente saranno realizzati 38,17 km di elettrodotto aereo, con n. 134 nuovi sostegni di linea.

La distanza tra due sostegni consecutivi dipende dall'orografia del terreno, dall'altezza utile dei sostegni impiegati, dalle opere attraversate. Mediamente in condizioni normali è compresa tra 200 e 400 metri. Nel progetto la campata media è di circa 300 metri.

L'altezza massima fuori terra dei nuovi sostegni sarà compresa in 61,0 metri circa; la larghezza massima, misurata ai punti di attacco dei conduttori alle mensole dei sostegni, sarà di circa 7,0 m.

Fondazioni per sostegni posizionati su terreni con scarse caratteristiche geomeccaniche, terreni instabili, o terreni allagabili, sono oggetto di indagini geologiche e sondaggi mirati, sulla base dei quali vengono di volta in volta progettate specifiche opere di fondazione.

La realizzazione delle fondazioni dei sostegni prevede l'allestimento di “microcantieri” di un'area di circa 30x30 m, atte anche al deposito temporaneo dei materiali di scavo e al loro riutilizzo *in situ* per il reinterro.

Le fondazioni dei plinti, generalmente, avranno una dimensione di circa 3x3 m e raggiungerà una profondità massima di circa 4 m, per un volume medio di scavo pari a circa 30 m³. Per le fondazioni in terreni con scarse caratteristiche meccaniche, quali terreni instabili e facilmente allagabili, potrebbe essere necessario ricorrere a fondazioni speciali su pali trivellati o su micropali.

2.1.2 Caratteristiche dell'elettrodotto in cavo interrato

La realizzazione a cavo interrato, che verrà realizzata quasi completamente lungo la viabilità esistente, si svolgerà ad una profondità di circa 1,6/1,7 m di profondità rispetto al piano di campagna. L'area di cantiere avrà una larghezza compresa fra i 3 m e 5 m, mentre il materiale scavato sarà depositato, temporaneamente e fino al reinterro, a fianco della trincea di posa, all'interno dell'area cantierizzata.

L'attraversamento di corsi d'acqua o di opere esistenti (es.: strade, ferrovie), che non sarà possibile effettuare in trincea, avverrà mediante trivellazione teleguidata.

3 INQUADRAMENTO STORICO – TOPOGRAFICO

3.1 Contesto geologico - geomorfologico

Il territorio in oggetto ricade nella porzione centro-meridionale della Pianura Padana, in un bacino subsidente plio-quadernario. La pianura reggiana, in particolare, in quanto area di media e bassa pianura, risulta caratterizzata da depositi di origine fluviale, spessi poche centinaia di metri, che poggiano su strati di formazione marina, compresi fra il sistema della pianura dal corso del Po, nella porzione settentrionale, e l'alta pianura che giunge ai piedi della fascia collinare nella porzione meridionale.

Nell'area interessata dall'opera la pianura ha un andamento pianeggiante, morfologicamente uniforme, caratterizzato in prevalenza da materiali fini e poche sabbie e ghiaie. In particolare sono da segnalare depositi terrazzati con paleosuolo argilloso-loessico, depositi argilloso-limosi affioranti e depositi limosi, che caratterizzano il primo metro dal piano di campagna, mentre ulteriori depositi di matrice ghiaiosa sono presenti lungo i corsi d'acqua.

A ridosso del corso del Po, inoltre, sono presenti depositi limosi e argillosi, a differenza di quelli a dominanza sabbiosa, distribuiti in maniera non omogenea, che caratterizzano il territorio, in particolare in corrispondenza di paleo-alvei. Infine diverse conoidi caratterizzano la Provincia di Reggio Emilia e, in particolare per l'area in oggetto, quella del torrente Crostolo risulta la più importante.

Dal punto di vista strettamente geomorfologico, la Via Emilia costituisce lo spartiacque fra la media alta pianura, compresa fra la fascia pedecollinare e la Via, e la media bassa pianura, fra la direttrice e il Po. Infatti, il territorio del reggiano risulta caratterizzato da antichi terrazzamenti, in particolare a Nord del comune di Reggio, e lunghi dossi sinuosi intervallati da canali, naturali e antropici, che rendono complessa la situazione idrografica, tale da determinare, in passato, aree di impaludamento.

Sistemi terrazzati di origine pleistocenica, invece, costituiscono la media alta pianura, solcata da importanti corsi d'acqua d'origine appenninica (Enza, Crostolo, Secchia, Tresinaro) che, attraverso i loro depositi alluvionali grossolani, ne hanno caratterizzato le superfici terrazzate, la cosiddetta Struttura del Ghiardo. La caratteristica geomorfologica prevalente, dunque, è rappresentata da sommità sub-pianeggianti, alla cui formazione hanno contribuito diversi eventi tettonici, condizionando il popolamento antico del territorio.

3.2 Inquadramento storico – archeologico

3.2.1 Preistoria: Paleolitico, Neolitico, Età del Rame

Il territorio reggiano, pur caratterizzato da un'idrografia che ne ha condizionato notevolmente il popolamento, ha visto la presenza umana sin dal Paleolitico, in particolare sui terrazzamenti della pianura e nelle aree pedecollinari, come dimostrano rinvenimenti di industria litica in Loc. Condomondo di Reggio Emilia (siti 48-49) e in Loc. Botteghe di Albinea (sito 63).

Durante il Neolitico Medio (V millennio a.C.) la Cultura dei Vasi a Bocca Quadrata è attestata sia a Reggio Emilia, Loc. Rivaltella (siti 39-40), ma soprattutto a La Razza di Campegine (Vincolo n.35) e in Loc. Chiozza di Scandiano (Vincolo n.78, sito n.100), con insediamenti capannicoli e sepolture.

Evidenti tracce di frequentazione neolitica, inoltre, sono attestate nel comune di Reggio Emilia da insediamenti capannicoli (Loc. Bazzarola Bassa, sito n. 51), e da aree di frequentazione stanziale, come indicato dai rinvenimenti di pozzetti in Loc. La Favorita (sito n.52) o il pozzetto di Loc. S. Pellegrino (sito n.59) a Reggio Emilia. Tracce sporadiche di industria litica provengono da Loc. Buco del Signore (sito n.54) e Loc. Coviolo (siti n.57-58) di Reggio Emilia, mentre ulteriori attestazioni sono state rinvenute in Loc. Mancasale (sito n.27) e Loc. Ca' Lunga (sito n.55).

Attestazioni di frequentazione durante l'Età del Rame provengono dal villaggio indagato presso il Fiume Secchia nel territorio di Rubiera (sito n.66), mentre rinvenimenti sporadici di ceramica arrivano dall'insediamento terramaricolo in località Noce di Fogliano di Albinea (sito n.62).

3.2.2 L'Età del Bronzo e la cultura delle Terramare

Intorno al XVII sec. a.C. nasce e si sviluppa in Pianura Padana la Cultura delle Terramare. Si tratta di villaggi fortificati, posti su dossi naturali a ridosso di corsi d'acqua, la cui economia è basata sull'agricoltura e l'allevamento, mentre è attestata una fitta rete commerciale per lo scambio di materie prime, fra cui bronzo, ambra, conchiglie. Nel Reggiano sono presenti numerosi attestazioni della Cultura delle Terramare, a cominciare dall'importante insediamento, costituito da Villaggio Grande e Villaggio Piccolo in Podere Santa Rosa di località Fodico di Poviglio (Vincolo n.3, sito n. 2). Il territorio di Poviglio è caratterizzato da diverse attestazioni di villaggi terramaricoli, come in Loc. Quadra Paduli (sito n.76), il fossato rinvenuto in Via Cervarola (sito n.87), le tracce d'argine e fossato di Loc. San Sisto (sito n.89) e i rinvenimenti sporadici di Loc. Casalpò (sito n.102). Un altro insediamento Terramaricolo è attestato, inoltre, in Loc. Olmo di Gattatico (sito n.103). In Loc. Motta Balestri di Brescello sono state rinvenute 3 capanne a pianta circolare (sito n.64), mentre in Loc. Case Cocconi di Campegine sono stati individuati argine e fossato pertinenti ad un probabile villaggio terramaricolo (sito n.65). Ulteriori attestazioni provengono dal territorio di Cadelbosco di Sopra, dove sono stati rinvenuti resti sporadici in Loc. Molino del Traghetto, Vico Zoaro e nel Podere Pitone Cavo di Loc. Traghetino (siti n.33-34). Strutture di canalizzazione sono state rinvenute in Via Tolara di Castelnovo di Sotto (sito n.38). Numerose attestazioni della Cultura delle Terramare provengono dal comune di Reggio Emilia, come gli insediamento di Loc. Antonietta (sito n.44) munito di fossato perimetrale, e quello di Villa Cella (sito n.45). Un insediamento pluristratificato è stato individuato in Loc. Cavazzoli, Ponte Ferroviario (sito n.46), mentre il villaggio in Loc. Condemondo è stato parzialmente indagato dal Chierici nell'800 (sito n.47). Il villaggio ritrovato in Loc. La Favorita risulta parzialmente intaccato da una cava di marna ottocentesca (sito n.53), il villaggio di Loc. Poncina (sito n.60) era caratterizzato da fossato, mentre l'insediamento di Loc. Chiesa di Bagno (sito n.61) oltre al fossato presentava tracce di un aggere.

Ulteriori attestazioni di insediamenti si hanno a sud di Reggio Emilia, come in Loc. Noce di Fogliano di Albinea (sito n.62) dove è stato localizzato un fossato di un villaggio. Da Scandiano abbiamo altri ritrovamenti, in particolare in Loc. Arceto, Casa Pioppa (sito n.5) dove nel XIX sec. Sono state rinvenute tracce di palificazione e un assito dal Chierici, mentre in Loc. Arceto (sito n.67) è stato indagato un insediamento con argine e fossato, dotato di canalette e pozzetti, in parte danneggiato da attività di cava.

3.2.3 L'Età del Ferro

La scomparsa della cosiddetta Cultura delle Terramare vede un forte decremento del popolamento nell'area Padana, come testimoniato anche dalla flessione degli insediamenti ritrovati nel territorio reggiano. Infatti, si hanno poche attestazioni nel comune di Poviglio, fortemente frequentato durante l'Età del Bronzo, e in particolare abbiamo l'attestazione di un insediamento in Loc. Fodico (sito n.80), mentre un pozzetto con materiali di quest'epoca è stato rinvenuto il Loc. San Sisto (sito n.89), sito già frequentato in epoca terramaricola, ma anche in seguito, come vedremo.

L'area del comune di Reggio Emilia ha restituito le testimonianze più importanti relative all'Età del Ferro. Si va dai rinvenimenti sporadici di Podere Baldazza (sito n.26), al recupero di materiali relativi a corredi funerari, pertinenti ad una necropoli, durante lavori agricoli effettuati in Loc. Mancasale (sito n.28). Tracce di insediamento sono state rinvenute in Loc. Rivalentella (sito n.41), a Villa Corbelli (sito n.42), in Loc. S. Rigo (sito n.50), Castello Canali (sito n.56), e al Cimitero Israelitico (sito n.70) dove sono stati indagati pozzetti e rinvenuta una fornace, mentre in Loc. Corticella (sito n.69) è stata indagata una necropoli ad incinerazione. Sono inoltre da segnalare i resti di un insediamento in Loc. Ca' del Cristo in comune di Rubiera (sito n.68), e l'insediamento, con annesso sepolture ad incinerazione in dolio, indagato in Loc. Fellagara di Scandiano (sito n.101).

3.2.4 La presenza etrusca

Come territorio di incroci culturali e come crocevia di scambi commerciali, gran parte del territorio Reggiano ha visto lo sviluppo e la diffusione di insediamenti etruschi già a partire dal VIII-VII sec. a.C.. Lungo il fiume Enza si riscontrano importanti rinvenimenti che conferiscono a questo territorio il ruolo di tramite culturale e commerciale tra il mondo etrusco propriamente detto e le terre sia dei Celti che dei Liguri. Anche nelle valli del Secchia e del Taro spiccano insediamenti a forte valenza commerciale, tra questi l'importante sito di Rubiera, che vide il massimo sviluppo nel pieno VII sec. a.C.. Gli Etruschi, infatti, dopo aver perso la supremazia sul Tirreno, cercarono sbocchi commerciali alternativi ed è per questo motivo che la pianura padana divenne, nel pieno VI sec. a.C., un crocevia di rotte terrestri, appenniniche, fluviali e marittimo-adriatiche, che da un lato collegavano la penisola italiana con l'Europa transalpina e, dall'altro, aprivano le porte al mondo greco ed egeo. Questo processo di popolamento e di espansione degli Etruschi nella area padana si arrestò, però, quando, intorno al IV sec. a.C., le popolazioni celtiche provenienti dall'Europa e dall'area transpadana (Galli Boi, Galli Senoni) calarono sulla penisola italiana raggiungendo e saccheggiando persino Roma. L'attestazione della presenza etrusca nel territorio oggetto d'indagine è testimoniata dagli insediamenti rurali rinvenuti a Reggio Emilia, nelle località Casale di Villa Rivalta (sito n.6), San Rigo (sito n.7) e Canali (sito n.8). Un'ulteriore traccia di frequentazione etrusca è stata rinvenuta nel sito di La Favorita di Reggio (sito n.45), già occupato da un insediamento terramaricolo.

3.2.5 L'età romana

Il processo di espansione territoriale di Roma nella pianura padana prese il via con la vittoria sui Galli Senoni a Sentino nel 295 a.C.; questo evento aprì le porte al processo di romanizzazione della regione transappenninica. Nel 268 a.C. i Romani fondarono la colonia di Ariminum, emporio commerciale sull'Adriatico che consentiva di avere sbocchi verso l'Oriente, ma che divenne anche la testa di ponte della conquista della Gallia Cisalpina. Il grande sviluppo del territorio reggiano si ebbe grazie alla costruzione della Via Aemilia, completata nel 187 a.C.. L'arteria consolare voluta dal console Marco Emilio Lepido, costituì anche il decumano massimo dell'abitato più importante della Regio VIII, l'avamposto di difesa dell'Emilia, Regium Lepidi (oggi Reggio nell'Emilia), fondata proprio tra il 187 a. C. e il 185 a.C., che caratterizzava la viabilità insieme all'arteria che collegava Regium a Brixellum e la strada che correva parallela all'acquedotto di Brixellum, che dalla città si dirigeva verso sud-ovest verso i Laghi di Gruma. Nel 170 a.C. la romanizzazione del territorio reggiano viene completata con l'organizzazione centuriale, in particolare nell'area a nord della Via Emilia. In particolare il territorio in oggetto è caratterizzato dalle centuriazioni di Brixellum a Nord e di Regium Lepidi a Sud. L'organizzazione agrimensoria, basata sulla divisione in lotti da 20x20 actus, portò ad un innalzamento demografico della popolazione rurale e ad un forte sfruttamento rurale. In particolare l'epoca repubblicana e nella prima età imperiale vide lo sviluppo di insediamenti sparsi e fattorie, che spesso nell'alta età imperiale divennero ville rustiche. A partire dal III sec. d.C. la grande crisi economica che investì l'Impero romano si manifestò con il parziale abbandono dei campi e il decremento del sistema produttivo delle ville, che continuò in maniera graduale anche alla caduta dell'Impero.

Il territorio del comune di Boretto ha restituito il Monumento Funerario dei Concordi, oggi collocato nel Parco del Popolo di Reggio Emilia (sito n.1), rinvenuto sull'argine est del Cavo Fiuma durante lavori di allargamento. Dalla stessa località provengono attestazioni di una necropoli costituita da tombe in cassa laterizia (sito n.119). La frequentazione romana è attestata da necropoli lungo le vie, come le tombe ad inumazione rinvenute in Loc. Cogruzzo di Castelnovo di Sotto (sito n.37). Il territorio di Poviglio, vista l'efficace strutturazione agrimensoria, ha restituito numerose attestazioni di popolamento in epoca romana. In particolare numerosi sono i dati relativi ad insediamenti rustici, come in località Fodico (siti n.77-82). Ulteriori attestazioni relative a ville rustiche provengono dai siti n.84-95 e 97-99. Anche il territorio di Bagnolo in Piano è ricco di attestazioni della frequentazione di epoca romana. Resti di una domus sono stati indagati nel centro storico di Bagnolo (sito n.104), mentre resti di un'altra domus provengono dalla località Ponte di Frombole (sito n.107). Resti sporadici sono stati rinvenuti a San Tommaso della Fossa (sito n.118), mentre un cippo funerario è stato trovato in località Pieve Rossa (sito n.113). Il municipium di Regium Lepidi venne fondato fra il 187 e il 185 a.C. La città era attraversata dal torrente Crostolo, deviato in epoca altomedievale, che era scavalcato dalla Via Emilia da un ponte, i cui resti sono ancora in loco, mentre un tratto dell'acquedotto è stato indagato nei pressi dell'attuale Ospedale. L'intero centro storico della città ha restituito numerose tracce del periodo romano (siti n.3, 9-16, 22-28, 30-31,43, 127-130, 132-136, 138).

Nella porzione occidentale del reggiano abbiamo attestazioni nel territorio di Campegine di ville rustiche (siti n.73 e 75). Nel comune di Albinea è stata indagata una villa rustica in località Fogliano (sito n.71). Resti attribuibili ad un ponte romano, ricostruito come testimoniato da un'iscrizione rinvenuta nel 259 d.C., sono

presenti a Rubiera (sito n.17), mentre altre attestazioni di resti romani, probabilmente riferibili ad un'area sepolcrale, provengono dalle località Arceto e Granassoli di Scandiano (siti n.19-20).

3.2.5.1 La centuriazione e la viabilità antica



Figura 3.2-1: Tracce di centuriazione individuate nell'area di Poviglio su una delle foto

L'analisi delle immagini aeree realizzate dall'Istituto Geografico Militare negli anni 1954-1955 ha permesso l'individuazione e interpretazione di importanti elementi per la comprensione delle dinamiche territoriali del contesto di indagine. In particolare è risultata interessante l'area compresa fra i comuni di Poviglio, di Boretto, Brescello e Campegine. Infatti sono riconoscibili tracce di strutturazione agraria in quadrati facilmente interpretabili come centuriazione. A tal proposito sono chiaramente distinguibili assi che formano quadrati di circa 700x700m, riferibili alla centuriazione di *Brixellum*. Di questa, all'interno del comune di Poviglio, sono stati individuati diversi Decumani e Cardini (Poviglio 1990, p. 135). All'interno delle centurie, inoltre, erano presenti delle divisioni in diversi moduli, come facilmente leggibile anche dalle anomalie individuate e schedate nelle immagini relative al 2005 e la cartografia storica dimostra la persistenza della divisione agrimensoria romana, che ha caratterizzato il territorio reggiano (Figura 2.1-1).

La persistenza delle tracce dell'organizzazione centuriale nel povigliese non è riscontrabile nel resto del territorio reggiano (Figura 3.2-2). Infatti risulta quasi del tutto cancellata nella porzione settentrionale del comune di Reggio Emilia. In questo caso l'assenza di tracce che ne indichino la presenza è imputabile in parte all'abbandono delle opere di regimentazione delle acque, fra cui ha avuto particolare rilevanza la

deviazione del torrente Crostolo in epoca tardomedievale/rinascimentale, che in epoca romana lambiva il centro di Regium Lepidi, come dimostrato dai resti del ponte romano con cui la Via Emilia superava il corso d'acqua. (DELL'AGLIO, 2010).

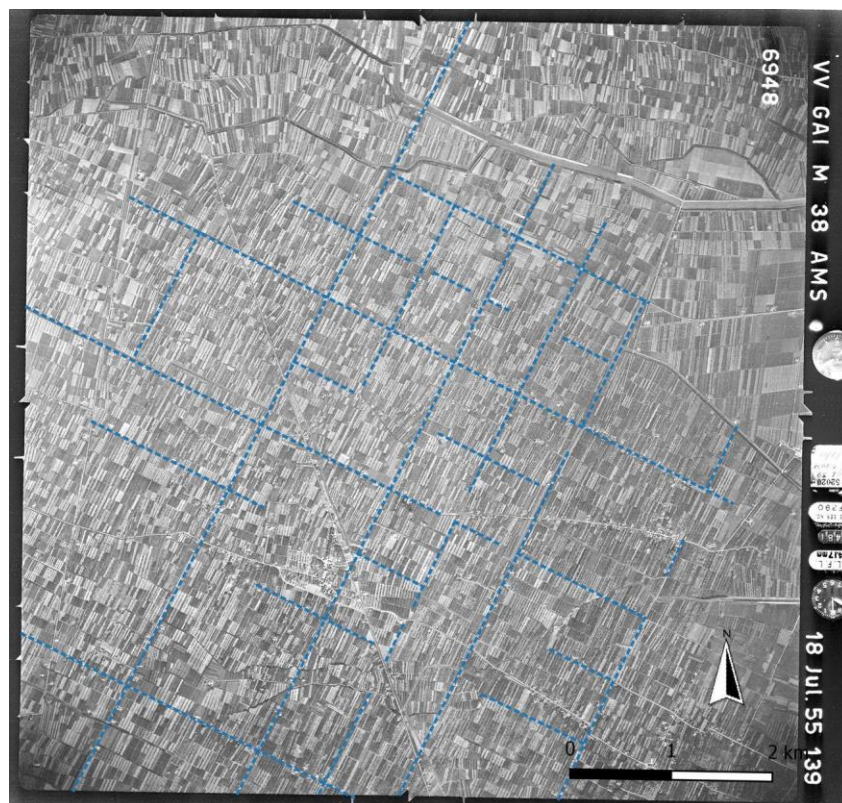

Figura 3.2-2: Tracce di centuriazione e viabilità antica evidenziate sulle foto aeree del 1955 acquisite presso l'IGM.

L'orientamento della centuriazione sembra in asse all'andamento della Via Emilia. La via, voluta dal console Marco Emilio Lepido, venne costruita dai Romani, dopo la conquista della regione, fra il 189 e il 187 a.C. La viabilità è uno dei fattori fondamentali che hanno caratterizzato il territorio. Oltre alla Via Emilia, infatti, sono da ricordare altre due fondamentali arterie antiche. La *Via Regium-Brixellum*, ricordata anche nell'*Itinerarium Antonini*, collegava i due centri ed è l'attuale SS358, che ne ricalca il tracciato da poco a sud di Castelnuovo di Sotto fino a Brescello. L'altra importante arteria che caratterizzava il territorio reggiano è l'antico tracciato che collegava Brescello all'attuale Caprara-Case del Lago. La strada correva parallela all'antico acquedotto romano di *Brixellum*, ed è ricalcata dall'attuale Via Argine del Mole-SP82. (BOTTAZZI, BRONZONI, MUTTI, 1990).

3.2.6 L'età medievale e le epoche successive

La caduta dell'Impero romano nel 476, pur essendo un fatto epocale, visto il passaggio al dominio dei Goti, non mutò realmente il sistema economico ereditato dal basso impero. Le strutture produttive rurali avevano oramai perso il ruolo economico avuto durante l'alto impero già a partire dal III sec.d.C., portando ad un abbandono e all'impoverimento sia demografico che tecnologico. Questo stato di cose portò inevitabilmente alla nascita del latifondismo e, vista la coincidente crisi demografica, all'indebolimento dei centri urbani. Dopo la Guerra Gotica (535-553) il dominio bizantino, con l'accentuarsi e l'aggravarsi del fiscalismo, fu un duro colpo per territori a carattere rurale come il reggiano. L'arrivo dei Longobardi accentuò l'abbandono dei campi e il latifondismo, che nell'ultimo periodo longobardo vide in gioco anche i grandi complessi ecclesiali. La conquista da parte dei Franchi dell'Italia settentrionale nel 774 accentuò il latifondismo a discapito della piccola proprietà terriera laica ed ecclesiale. Si afferma il sistema delle corti e il territorio rurale risulta in prevalenza frequentato da insediamenti sparsi. La caduta dei Franchi, infine, e le incursioni degli Ungari (899 e 955) portarono le popolazioni rurali a rivolgersi alla nobiltà locale. Da qui nacque il sistema dei Castelli gestiti da famiglie nobiliari, che divennero ben presto i catalizzatori dell'economia del territorio. L'incastellamento raggiunse dimensioni importanti fra il X e l'XI secolo, a fianco della gerarchia ecclesiale. Nel territorio nord occidentale dell'Emilia emerge la figura di Adalberto Atto da Canossa che acquisisce il titolo di Conte di Modena, Reggio e Parma, che ben presto di scontro con le gerarchie ecclesiali. Con la morte di Matilde di Canossa nel 1105 le proprietà della sua famiglia vennero spartite fra Papato e Impero. Questo periodo storico vide la rinascita della piccola e media azienda agricola, con la conseguente ripresa dell'agricoltura intensiva e la bonifica delle aree di impaludamento. Le lotte politiche di questo periodo portarono alla metà del duecento alla nascita delle Signorie. Il '300 è caratterizzato da una forte crisi economica che verrà superata solo col Rinascimento e le grandi bonifiche del '500, che vedranno un forte popolamento rurale fino alla peste bubbonica del 1630.

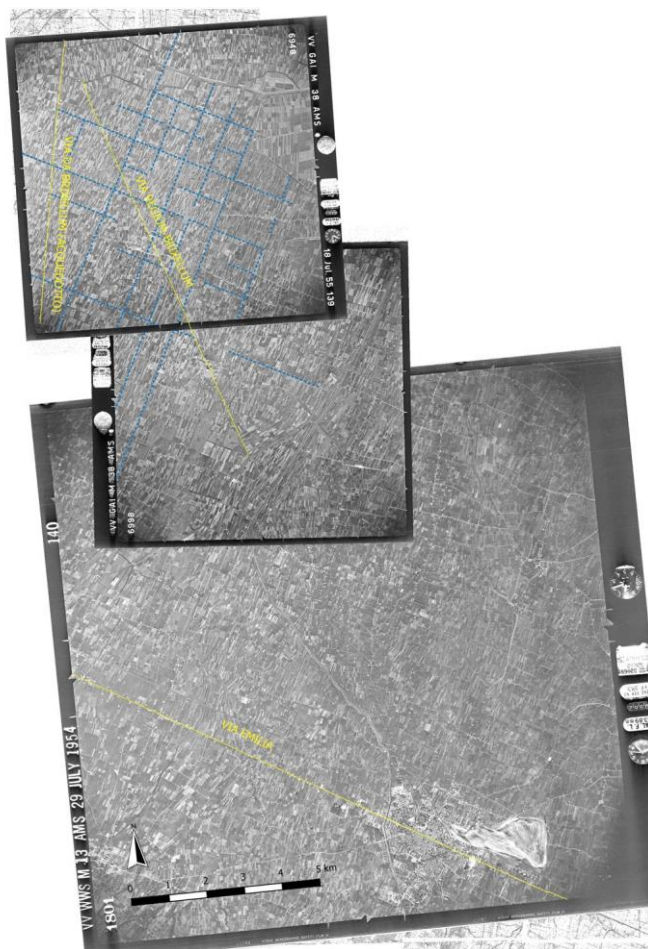
Resti di strutture lignee di abitato di epoca medievale e di mura di cinta provengono dal centro storico di Poviglio (siti n.73 e 126), mentre in località Casalpò è stato indagato un abitato (sito n.96). Tracce di una Pieve romanica con annessa necropoli sono state indagate nel centro storico di Boretto (sito n.120), mentre in località Presa di Boretto, a ridosso dell'argine del Po, è stata rinvenuta una piroga monossile (sito n.29) In località Argine di Cadelbosco di Sopra è stata individuata la presenza di un'unità abitativa medievale (sito n.121). Da Guartirolo di Campegine provengono resti di un insediamento rustico (sito n.74). Il centro storico di Bagnolo in Piano è caratterizzato dal Castello (sito n.105), mentre la località Pieve Rossa risulta caratterizzata dai resti della Motta, di un insediamento ecclesiale e diversi insediamenti rustici (siti n.108-111 e 113-117). Ulteriori attestazioni puntuali di epoca medievale provengono da Cogruzzo di Castelnovo di Sotto (sito n.37), mentre nel Parco della Rocca è stato individuato il nucleo medievale dell'abitato di Castrum Novum (sito n.36).

Infine si hanno attestazioni di epoca rinascimentali e post-medievali da Poviglio come la fornace post-medievale di località La Noce (sito n.124) e quella rinascimentale di Casalpò (sito n.125). Si hanno attestazioni di epoca post-medievale da Bagnolo in Piano, in particolare un insediamento rurale dal Canale

di Reggio (sito n.106) e un bassorilievo da Pieve Rossa (sito n.112). Infine un tratto di strada di epoca rinascimentale è stato indagato nel centro storico di Reggio (sito n.137).

4 METODOLOGIA E RACCOLTA DEI DATI

4.1 Raccolta dei dati editi e d'archivio

La ricerca dei dati editi e d'archivio è avvenuta presso la biblioteca del Museo Archeologico Nazionale di Parma, l'archivio della sede distaccata della Soprintendenza per i Beni Archeologici dell'Emilia Romagna a Parma, la sede della Soprintendenza per i Beni Archeologici dell'Emilia Romagna a Bologna, la Biblioteca Panizzi e la Biblioteca delle Arti di Reggio Emilia, la biblioteca del Museo di Modena e le biblioteche del Dipartimento di Storia Antica e della sezione di archeologia del Dipartimento di Storia Culture e Civiltà dell'Università di Bologna. Sono state individuate e raccolte le informazioni relative ad aree interessate da scavi archeologici e rinvenimenti già documentati e pubblicati. Sono stati inoltre esaminati i contenuti del sistema informativo territoriale www.cartadelrischio.it, predisposto dal Ministero dei beni e delle attività culturali e del turismo, allo scopo di individuare eventuali siti già sottoposti a tutela censiti per tale piattaforma.

Le informazioni così raccolte sono state organizzate secondo le voci di una "SCHEMA DI SITO", secondo il seguente schema:

- codice progressivo
- localizzazione (Provincia, Comune, Località)
- tipologia del sito/rinvenimento
- cronologia
- descrizione
- quota del rinvenimento
- anno del rinvenimento
- modalità di rinvenimento
- posizione (coordinate WGS84)
- bibliografia di riferimento

I dati sono stati posizionati sulla Carta Tecnica Regionale in scala 1:10.000 e costituiscono, insieme agli altri livelli informativi, il sistema informativo territoriale (GIS) del rischio archeologico per l'area indagata.

4.1.1 Dati editi e di archivio

Si riportano di seguito le schede relative ai siti e ai rinvenimenti lineari identificati tramite lo spoglio degli archivi e della bibliografia.

CODICE	1
PROVINCIA	Reggio nell'Emilia
COMUNE	Boretto
LOCALITA'	
TIPOLOGIA	Struttura isolata
CRONOLOGIA	I secolo d.C.
DESCRIZIONE	Monumento funerario dei Concordii, oggi collocato nel Parco del Popolo a Reggio nell'Emilia. Si tratta di una costruzione a recinto: le tombe erano collocate all'interno del giardinetto funerario, ove si svolgeva anche l'incinerimento dei defunti. E' costituito da un basamento in mattoni sesquipedali, sopra al quale p collocato uno

	<p>zoccolo in marmo botticino che sostiene la balaustra realizzata con pilastri di forma parallelepipedica, disposti ad angolo. Al centro è collocata una stele sovrapposta a un basamento a dado, decorato con la rappresentazione delle quattro stagioni. Alle estremità, sono posti due cippi raffiguranti il dio Attis. Sopra ad essi, sono collocati due vasi cinerari ornamentali.</p> <p>Dell'apparato decorativo, si conserva solo la facciata, realizzata in marmo botticino. La tomba apparteneva alla famiglia dei Concordii, liberti affrancati e impegnati nel commercio della lana.</p>
QUOTA RINVENIMENTO	
ANNO RINVENIMENTO	1929
MODO RINVENIMENTO	Il rinvenimento è avvenuto in modo fortuito durante i lavori di costruzione dei canali per la bonifica, lungo la strada che collega Brescello a Boretto.
LOCALIZZAZIONE	Non localizzabile con precisione
BIBLIOGRAFIA	HANFMANN, 1951; MANTOVI, 1994; BORGHERO, 1994.

CODICE	2
PROVINCIA	Reggio nell'Emilia
COMUNE	Poviglio
LOCALITA'	Fodico, Podere S. Rosa
TIPOLOGIA	Insediamiento
CRONOLOGIA	Età del Bronzo
DESCRIZIONE	<p>La terramara di S. Rosa a Fodico di Poviglio si colloca a circa 3 km a sud dell'attuale corso del Fiume Po, immediatamente adiacente a un paleoalveo del fiume stesso. Le indagini archeologiche hanno permesso di individuare, su un'area di oltre 5000 mq, la presenza di un "Villaggio Piccolo" e di un "Villaggio Grande", nonché di aree funzionalmente distinte. La frequentazione e l'insediamento sono documentati a partire dal Bronzo Medio avanzato fino al Bronzo Recente inoltrato: in questo periodo si sono avvicendate diverse fasi abitative, che hanno visto il modificarsi delle modalità insediative. Nel corso del Bronzo Medio, il villaggio assume dimensioni modeste e pianta quadrangolare, ben perimetrato da una palizzata lignea, ma privo di argine. In esso coesistono abitazioni su impalcato e strutture a terra di diverse funzioni. Il "Villaggio Grande", adiacente al "Villaggio Piccolo" nasce come area inizialmente delimitata, poi come quartiere di case su impalcato, cinta da una palizzata lignea e coerente con l'orientamento del "Villaggio Piccolo". Nel Bronzo Recente inoltrato, le modifiche sono imponenti: il "Villaggio Piccolo" allarga le proprie dimensioni, occupando parte del paleoalveo del Po, dotandosi anche di un terrapieno, mentre il "Villaggio Grande" viene munito di una piattaforma a sostegno delle strutture. Un ampio fossato circonda entrambi gli abitati, ma è probabile che il terrapieno destinato a delimitare il "Villaggio Grande" sia stato iniziato, come testimonia la parte sud-occidentale del sito, ma non sia mai stato portato a compimento.</p>
QUOTA RINVENIMENTO	20 m. s.l.m.
ANNO RINVENIMENTO	
MODO RINVENIMENTO	Ricognizioni di superficie e indagini stratigrafiche
LOCALIZZAZIONE	44.87214 N 10.57583 E
BIBLIOGRAFIA	<p>BOTTAZZI, BRONZONI, MUTTI 1990; BERNABO' BREA, CREMASCHI, 1994; BERNABO' BREA, CREMASCHI, 1995; BERNABO' BREA, CREMASCHI, 1997; BERNABO' BREA, BIANCHI, LINCETTO, 2003; BERNABO' BREA, CREMASCHI, 2003; BERNABO' BREA, CREMASCHI, 2004; BERNABO' BREA, CREMASCHI, MARINI CALVANI, 2004; BIANCHI, 2004; CREMASCHI, FERRARO, PIZZI, 2005; CREMASCHI, BERNABO' BREA, MUTTI, 2012; CREMASCHI, PIZZI, 2014.</p> <p>http://users.unimi.it/Terramara_SRosa/biblio.html</p>

CODICE	3
PROVINCIA	Reggio nell'Emilia
COMUNE	Reggio nell'Emilia

LOCALITA'	
TIPOLOGIA	Reperti Sporadici
CRONOLOGIA	Epoca Romana
DESCRIZIONE	Resti facenti parte di un edificio di epoca romana
QUOTA RINVENIMENTO	60 m. s.l.m.
ANNO RINVENIMENTO	
MODO RINVENIMENTO	
LOCALIZZAZIONE	44.69828 N 10.63304 E
BIBLIOGRAFIA	Carta del rischio (www.cartadelrischio.it cod. 1RTI0350392AAAA)

CODICE	4
PROVINCIA	Reggio nell'Emilia
COMUNE	Poviglio
LOCALITA'	Fodico, Podere S. Rosa
TIPOLOGIA	Villa
CRONOLOGIA	Epoca Romana
DESCRIZIONE	All'estremità sud-orientale del villaggio terramaricolo di S. Rosa di Poviglio, sono stati individuati i resti di una villa romana, su un'area di circa 5000 mq. Si trattava probabilmente di un grande insediamento rustico con settore produttivo e settore residenziale.
QUOTA RINVENIMENTO	20 m. s.l.m.
ANNO RINVENIMENTO	
MODO RINVENIMENTO	
LOCALIZZAZIONE	44.69828 N 10.63304 E
BIBLIOGRAFIA	SRA 1977, pp. 163-167; SRA, 1980, pp. 181-180; BOTTAZZI, 1985; BOTTAZZI, 1987; ROSSI, 1989; BOTTAZZI, BRONZONI, MUTTI, 1990.

CODICE	5
PROVINCIA	Reggio nell'Emilia
COMUNE	Scandiano
LOCALITA'	Arceto, Casa Pioppa
TIPOLOGIA	Insedimento
CRONOLOGIA	Età del Bronzo
DESCRIZIONE	Tracce di un insediamento terramaricolo, di cui sono stati individuati resti di assito e palificazioni dal Chierici.
QUOTA RINVENIMENTO	65 m. s.l.m.
ANNO RINVENIMENTO	1879
MODO RINVENIMENTO	
LOCALIZZAZIONE	44.61306 N 10.74068 E
BIBLIOGRAFIA	TIRABASSI, 1979, p. 98; BARICCHI, 1988, p. 316; AA.VV., 1997.

CODICE	6
PROVINCIA	Reggio nell'Emilia
COMUNE	Reggio nell'Emilia
LOCALITA'	Casale di Villa Rivalta

TIPOLOGIA	Insedimento
CRONOLOGIA	V sec. a.C.
DESCRIZIONE	Insedimento etrusco rurale finalizzato alla produzione agricola.
QUOTA RINVENIMENTO	
ANNO RINVENIMENTO	
MODO RINVENIMENTO	
LOCALIZZAZIONE	Non localizzabile con precisione
BIBLIOGRAFIA	Cartalta, 1974; AA.VV., 1975; MALNATI, 1988; MALNATI, 1996.

CODICE	7
PROVINCIA	Reggio nell'Emilia
COMUNE	Reggio nell'Emilia
LOCALITA'	San Rigo
TIPOLOGIA	Insedimento
CRONOLOGIA	V sec. a.C.
DESCRIZIONE	Insedimento etrusco rurale finalizzato alla produzione agricola.
QUOTA RINVENIMENTO	
ANNO RINVENIMENTO	
MODO RINVENIMENTO	
LOCALIZZAZIONE	Non localizzabile con precisione
BIBLIOGRAFIA	Cartalta, 1974; AA.VV., 1975; MALNATI, 1988; MALNATI, 1996.

CODICE	8
PROVINCIA	Reggio nell'Emilia
COMUNE	Reggio nell'Emilia
LOCALITA'	Canali
TIPOLOGIA	Insedimento
CRONOLOGIA	V sec. a.C.
DESCRIZIONE	Insedimento etrusco rurale finalizzato alla produzione agricola.
QUOTA RINVENIMENTO	
ANNO RINVENIMENTO	
MODO RINVENIMENTO	
LOCALIZZAZIONE	Non localizzabile con precisione
BIBLIOGRAFIA	DEGANI, 1974; AA.VV., 1975; MALNATI, 1988; MALNATI, 1996.

CODICE	9
PROVINCIA	Reggio nell'Emilia
COMUNE	Reggio nell'Emilia
LOCALITA'	
TIPOLOGIA	Domus
CRONOLOGIA	I-II sec. d.C.
DESCRIZIONE	Domus romana di prima età imperiale con pavimentazioni a mosaico.
QUOTA RINVENIMENTO	

ANNO RINVENIMENTO	1958
MODO RINVENIMENTO	Lavori di ricostruzione post-bellica
LOCALIZZAZIONE	44.69892 N 10.63166 E
BIBLIOGRAFIA	MANSUELLI, 1962; DEGANI, 1973; DEGANI, 1974; MALNATI, 1996; MACELLARI, MARCHI, PODINI, 2012.

CODICE	10
PROVINCIA	Reggio nell'Emilia
COMUNE	Reggio nell'Emilia
LOCALITA'	
TIPOLOGIA	Domus
CRONOLOGIA	I sec. d.C.
DESCRIZIONE	Rinvenimento di un mosaico pertinente a una domus romana, a circa 2 metri di profondità sotto il piano stradale.
QUOTA RINVENIMENTO	
ANNO RINVENIMENTO	1935
MODO RINVENIMENTO	Lavori di realizzazione del sistema fognario
LOCALIZZAZIONE	44.69646 N 010.63236 E
BIBLIOGRAFIA	MANSUELLI, 1962; DEGANI, 1973; DEGANI, 1974; MALNATI, 1996; MACELLARI, MARCHI, PODINI, 2012.

CODICE	11
PROVINCIA	Reggio nell'Emilia
COMUNE	Reggio nell'Emilia
LOCALITA'	
TIPOLOGIA	Domus
CRONOLOGIA	I sec. d.C.
DESCRIZIONE	Rinvenimento di un mosaico pertinente a una domus romana a circa 4 metri al di sotto del piano stradale. Oltre al mosaico, sono stati identificati anche gli strati preparatori, consistenti in un conglomerato di calce e laterizi spesso 10 cm e uno strato di ciottoli di fiume spesso 17 cm.
QUOTA RINVENIMENTO	
ANNO RINVENIMENTO	1962
MODO RINVENIMENTO	Lavori di costruzione di un nuovo edificio
LOCALIZZAZIONE	44.69944 N 10.63087 E
BIBLIOGRAFIA	MANSUELLI, 1962; DEGANI, 1973; DEGANI, 1974; MALNATI, 1996; MACELLARI, MARCHI, PODINI, 2012.

CODICE	12
PROVINCIA	Reggio nell'Emilia
COMUNE	Reggio nell'Emilia
LOCALITA'	
TIPOLOGIA	Domus
CRONOLOGIA	I sec. d.C.
DESCRIZIONE	Rinvenimento di mosaici pertinenti agli ambienti di una domus romana giacente al di sotto del Palazzo Vescovile, di cui sono stati identificati due ambienti.
QUOTA RINVENIMENTO	

ANNO RINVENIMENTO	1953
MODO RINVENIMENTO	Indagini archeologiche effettuate nei sotterranei del palazzo vescovile
LOCALIZZAZIONE	44.69789 N 010.63155 E
BIBLIOGRAFIA	MANSUELLI, 1962; DEGANI, 1973; DEGANI, 1974; MALNATI, 1996; MACELLARI, MARCHI, PODINI, 2012.

CODICE	13
PROVINCIA	Reggio nell'Emilia
COMUNE	Reggio nell'Emilia
LOCALITA'	
TIPOLOGIA	Domus
CRONOLOGIA	I sec. d.C.
DESCRIZIONE	Rinvenimento di un mosaico pertinente a una domus romana, collocata in Via Sessi, fra il Palazzo delle Poste e Via Crispi. Il rinvenimento è stato effettuato all'incirca 2 metri sotto il piano stradale. Sebbene in frammenti, il mosaico doveva appartenere a un ambiente largo almeno 8 metri.
QUOTA RINVENIMENTO	
ANNO RINVENIMENTO	1994
MODO RINVENIMENTO	Lavori di demolizione di un edificio
LOCALIZZAZIONE	44.69789 N 010.63155 E
BIBLIOGRAFIA	MACELLARI, MARCHI, PODINI, 2012.

CODICE	14
PROVINCIA	Reggio nell'Emilia
COMUNE	Reggio nell'Emilia
LOCALITA'	
TIPOLOGIA	Domus
CRONOLOGIA	I-II sec. d.C.
DESCRIZIONE	Rinvenimento di decorazioni pavimentali musive pertinenti a domus di prima età imperiale.
QUOTA RINVENIMENTO	
ANNO RINVENIMENTO	
MODO RINVENIMENTO	
LOCALIZZAZIONE	44.69615 N 010.63375 E
BIBLIOGRAFIA	DALL'OGGIO, 1996; MALNATI, 1996.

CODICE	15
PROVINCIA	Reggio nell'Emilia
COMUNE	Reggio nell'Emilia
LOCALITA'	
TIPOLOGIA	Resti isolati
CRONOLOGIA	II-I sec. a.C.
DESCRIZIONE	Rinvenimento di sei anfore romane, circa 2,5 metri al di sotto del piano stradale.
QUOTA RINVENIMENTO	
ANNO RINVENIMENTO	2014
MODO	

RINVENIMENTO	
LOCALIZZAZIONE	44.70095 N 010.63547 E
BIBLIOGRAFIA	

CODICE	16
PROVINCIA	Reggio nell'Emilia
COMUNE	Reggio nell'Emilia
LOCALITA'	
TIPOLOGIA	Fornace
CRONOLOGIA	Età repubblicana
DESCRIZIONE	Rinvenimento di una fornace con fossa di scarico con scarti di cottura: produzione di anfore Dressel 6A e Dressel 2-4. Rinvenimento effettuato al di sotto della palestra dell'Ist. Scaruffi.
QUOTA RINVENIMENTO	
ANNO RINVENIMENTO	
MODO RINVENIMENTO	
LOCALIZZAZIONE	44.70123 N 010.63265.44 E
BIBLIOGRAFIA	PELLEGRINI, VICARI, BAGNI, COVIZZI, 1996.

CODICE	17
PROVINCIA	Reggio nell'Emilia
COMUNE	Rubiera
LOCALITA'	
TIPOLOGIA	Ponte
CRONOLOGIA	Epoca romana
DESCRIZIONE	Resti di conglomerato attribuibili a un ponte di età romana, la cui ricostruzione è testimoniata anche da un'iscrizione del 259 d.C. rinvenuta nei pressi di Rubiera. Vicino al fiume si trovava anche la Mutatio ponte Secies (It. Burd.)
QUOTA RINVENIMENTO	
ANNO RINVENIMENTO	
MODO RINVENIMENTO	
LOCALIZZAZIONE	44.65059 N 010.79493 E
BIBLIOGRAFIA	CIL XI, 826; DALL'AGLIO, 1970; DEGANI, 1970; CALZOLARI, 1993, p. 108; CORTI, 2004, p. 22.

CODICE	18
PROVINCIA	Reggio nell'Emilia
COMUNE	Scandiano
LOCALITA'	Gazzolo, Arceto
TIPOLOGIA	Edificio di culto
CRONOLOGIA	Ante XII secolo
DESCRIZIONE	La chiesa di San Michele di Rioltorto è testimoniata per la prima volta in un documento del 1160 ed è stata distrutta nel 1543. Attiguo era l'oratorio di S. Caterina, anch'esso perduto.
QUOTA RINVENIMENTO	
ANNO RINVENIMENTO	1975
MODO RINVENIMENTO	Ricognizioni SrdA
LOCALIZZAZIONE	44.62520 N 010.83062 E

BIBLIOGRAFIA	AA.VV., 1997.
--------------	---------------

CODICE	19
PROVINCIA	Reggio nell'Emilia
COMUNE	Scandiano
LOCALITA'	Arceto
TIPOLOGIA	Materiali sporadici
CRONOLOGIA	Epoca romana
DESCRIZIONE	Concentrazione di materiali sporadici: frammenti fittili e vascolati, vitrei, frammenti di bronzo e di ferro.
QUOTA RINVENIMENTO	
ANNO RINVENIMENTO	1975
MODO RINVENIMENTO	Ricognizioni SrdA
LOCALIZZAZIONE	44.63584 N 10.72897 E
BIBLIOGRAFIA	AA.VV., 1997.

CODICE	20
PROVINCIA	Reggio nell'Emilia
COMUNE	Scandiano
LOCALITA'	Granassoli, Arceto
TIPOLOGIA	Materiali sporadici
CRONOLOGIA	Epoca romana
DESCRIZIONE	Concentrazione di materiali sporadici, prevalentemente ceramici e pavimentali.
QUOTA RINVENIMENTO	
ANNO RINVENIMENTO	1975
MODO RINVENIMENTO	Ricognizioni SrdA
LOCALIZZAZIONE	44.64262 N 010.72390 E
BIBLIOGRAFIA	AA.VV., 1997.

CODICE	21
PROVINCIA	Reggio nell'Emilia
COMUNE	Reggio nell'Emilia
LOCALITA'	San Maurizio
TIPOLOGIA	Materiali sporadici
CRONOLOGIA	Epoca romana-medievale
DESCRIZIONE	Rinvenimento di materiali romani, forse pertinenti a una necropoli, reimpiegati in una costruzione medievale di regolarizzazione di un corso d'acqua.
QUOTA RINVENIMENTO	
ANNO RINVENIMENTO	
MODO RINVENIMENTO	
LOCALIZZAZIONE	44.68301 N 010.67601 E
BIBLIOGRAFIA	DEGANI, 1974.

CODICE	22
PROVINCIA	Reggio nell'Emilia

COMUNE	Reggio nell'Emilia
LOCALITA'	San Maurizio
TIPOLOGIA	Materiali sporadici
CRONOLOGIA	Epoca romana
DESCRIZIONE	Rinvenimento di una lapide con iscrizione.
QUOTA RINVENIMENTO	
ANNO RINVENIMENTO	
MODO RINVENIMENTO	
LOCALIZZAZIONE	Non localizzabile con precisione
BIBLIOGRAFIA	DEGANI, 1974.

CODICE	23
PROVINCIA	Reggio nell'Emilia
COMUNE	Reggio nell'Emilia
LOCALITA'	San Maurizio
TIPOLOGIA	Necropoli
CRONOLOGIA	I secolo a.C.-I secolo d.C.
DESCRIZIONE	Rinvenimento di ventiquattro tombe a incinerazione, in un sondaggio di verifica archeologica.
QUOTA RINVENIMENTO	
ANNO RINVENIMENTO	1992
MODO RINVENIMENTO	Sondaggio di verifica archeologica preliminare.
LOCALIZZAZIONE	44.68614 N 010.66601 E
BIBLIOGRAFIA	MACCHIORO, LOSI, 1996.

CODICE	24
PROVINCIA	Reggio nell'Emilia
COMUNE	Reggio nell'Emilia
LOCALITA'	Gavassa
TIPOLOGIA	Materiali sporadici
CRONOLOGIA	Epoca romana
DESCRIZIONE	Rinvenimento di una lapide iscritta.
QUOTA RINVENIMENTO	
ANNO RINVENIMENTO	
MODO RINVENIMENTO	
LOCALIZZAZIONE	Non localizzabile con precisione
BIBLIOGRAFIA	DEGANI, 1974.

CODICE	25
PROVINCIA	Reggio nell'Emilia
COMUNE	Reggio nell'Emilia
LOCALITA'	Mancasale, Podere Baldazza
TIPOLOGIA	Insediamento
CRONOLOGIA	Epoca romana

DESCRIZIONE	Resti di una villa romana
QUOTA RINVENIMENTO	
ANNO RINVENIMENTO	1992
MODO RINVENIMENTO	Segnalazione di un privato
LOCALIZZAZIONE	44.71240 N 010.64724 E
BIBLIOGRAFIA	TIRABASSI, 1996.

CODICE	26
PROVINCIA	Reggio nell'Emilia
COMUNE	Reggio nell'Emilia
LOCALITA'	Podere Baldazza
TIPOLOGIA	Materiali sporadici
CRONOLOGIA	Età del Ferro
DESCRIZIONE	Segnalazione di una concentrazione di materiali sporadici risalenti all'Età del Ferro.
QUOTA RINVENIMENTO	
ANNO RINVENIMENTO	1992
MODO RINVENIMENTO	
LOCALIZZAZIONE	44.71284 N 010.64771 E
BIBLIOGRAFIA	TIRABASSI, 1996.

CODICE	27
PROVINCIA	Reggio nell'Emilia
COMUNE	Reggio nell'Emilia
LOCALITA'	Mancasale
TIPOLOGIA	Tracce di antropizzazione
CRONOLOGIA	Neo-eneolitico
DESCRIZIONE	Segnalazione di chiazze di terreno antropizzato con rari frammenti ceramici
QUOTA RINVENIMENTO	
ANNO RINVENIMENTO	1985
MODO RINVENIMENTO	
LOCALIZZAZIONE	44.71629 N 010.64949 E
BIBLIOGRAFIA	TIRABASSI, 1996.

CODICE	28
PROVINCIA	Reggio nell'Emilia
COMUNE	Reggio nell'Emilia
LOCALITA'	Mancasale
TIPOLOGIA	Necropoli
CRONOLOGIA	Età del Ferro
DESCRIZIONE	Segnalazione di recupero di materiali in seguito ad arature: un piccolo cinerario, ciotole, olle, un kantharos e una fibula a drago.
QUOTA RINVENIMENTO	
ANNO RINVENIMENTO	Ante 1978

MODO RINVENIMENTO	Recupero materiali a seguito di arature
LOCALIZZAZIONE	Non localizzabile con precisione
BIBLIOGRAFIA	AMBROSETTI, MACELLARI, MALNATI, 1990.

CODICE	29
PROVINCIA	Reggio nell'Emilia
COMUNE	Boretto
LOCALITA'	Presa di Boretto
TIPOLOGIA	Rinvenimento isolato
CRONOLOGIA	VI- VII secolo d.C.
DESCRIZIONE	Rinvenimento di una piroga monossile nell'alveo del Po, probabilmente identificabile col galleggiante di un natante composto da più scafi (pontone, traghetto, ponte galleggiante o mulino natante).
QUOTA RINVENIMENTO	
ANNO RINVENIMENTO	2001
MODO RINVENIMENTO	Segnalazione da parte di un privato
LOCALIZZAZIONE	44.91136 N 010.53506 E
BIBLIOGRAFIA	MEDAS, 2014.

CODICE	30
PROVINCIA	Reggio nell'Emilia
COMUNE	Reggio nell'Emilia
LOCALITA'	Mancasale
TIPOLOGIA	Necropoli
CRONOLOGIA	Epoca romana
DESCRIZIONE	Rinvenimento di tombe romane a inumazione: i materiali sono conservati presso il Museo di Reggio Emilia.
QUOTA RINVENIMENTO	
ANNO RINVENIMENTO	1992
MODO RINVENIMENTO	Segnalazione da parte di un privato
LOCALIZZAZIONE	Non localizzabile con precisione.
BIBLIOGRAFIA	DEGANI, 1974; CREMASCHI et alii, 1980.

CODICE	31
PROVINCIA	Reggio nell'Emilia
COMUNE	Reggio nell'Emilia
LOCALITA'	San Prospero
TIPOLOGIA	Rinvenimento sporadico
CRONOLOGIA	Epoca romana
DESCRIZIONE	Rinvenimento di un cippo terminale romano.
QUOTA RINVENIMENTO	
ANNO RINVENIMENTO	1992
MODO RINVENIMENTO	Segnalazione da parte di un privato
LOCALIZZAZIONE	Non localizzabile con precisione.
BIBLIOGRAFIA	CIL XI 1002; DEGANI, 1974.

CODICE	32
PROVINCIA	Reggio nell'Emilia
COMUNE	Ca' del Bosco di Sopra
LOCALITA'	
TIPOLOGIA	Rinvenimento isolato
CRONOLOGIA	Età del Bronzo
DESCRIZIONE	Rinvenimento di uno strato antropizzato caratterizzato da terra nera torbosa con resti di malacofauna e ossa animali.
QUOTA RINVENIMENTO	
ANNO RINVENIMENTO	1837
MODO RINVENIMENTO	Scavo per la realizzazione del nuovo campanile.
LOCALIZZAZIONE	44.76259 N 010.59734 E
BIBLIOGRAFIA	DEGANI, 1974.

CODICE	33
PROVINCIA	Reggio nell'Emilia
COMUNE	Ca' del Bosco di Sopra
LOCALITA'	Molino Vico Zoaro
TIPOLOGIA	Insediamiento
CRONOLOGIA	Età del Bronzo
DESCRIZIONE	Affioramento di uno strato bruno scuro recante tracce di antropizzazione e caratterizzato dalla presenza di ceramica protostorica.
QUOTA RINVENIMENTO	
ANNO RINVENIMENTO	2003
MODO RINVENIMENTO	Ricognizioni superficiali per il progetto "Campagne Medievali 2003-2004".
LOCALIZZAZIONE	44.78955 N 010.58951 E
BIBLIOGRAFIA	Archivio SBAER

CODICE	34
PROVINCIA	Reggio nell'Emilia
COMUNE	Ca' del Bosco di Sopra
LOCALITA'	Traghetino – Podere Pilone Cavo
TIPOLOGIA	Insediamiento
CRONOLOGIA	Età del Bronzo
DESCRIZIONE	Rinvenimento di un insediamento terramaricolo con palafitta.
QUOTA RINVENIMENTO	
ANNO RINVENIMENTO	
MODO RINVENIMENTO	
LOCALIZZAZIONE	44.78943 N 010.57890 E
BIBLIOGRAFIA	SILIPRANDI, 1936, pp. 12-13; DEGANI, 1974.

CODICE	35
PROVINCIA	Reggio nell'Emilia
COMUNE	Ca' del Bosco di Sopra
LOCALITA'	San Savino

TIPOLOGIA	Necropoli
CRONOLOGIA	Epoca Romana
DESCRIZIONE	Rinvenimento di tombe romane a inumazione
QUOTA RINVENIMENTO	
ANNO RINVENIMENTO	
MODO RINVENIMENTO	
LOCALIZZAZIONE	Non localizzabile con precisione
BIBLIOGRAFIA	DEGANI, 1974.

CODICE	36
PROVINCIA	Reggio nell'Emilia
COMUNE	Castelnovo di Sotto
LOCALITA'	Parco della Rocca
TIPOLOGIA	Materiali sporadici, necropoli, edificio di culto
CRONOLOGIA	Epoca Romana e medievale
DESCRIZIONE	Nucleo medievale dell'abitato fortificato di Castrum Novum, citato per la prima volta in un documento del X secolo.
QUOTA RINVENIMENTO	
ANNO RINVENIMENTO	1990
MODO RINVENIMENTO	
LOCALIZZAZIONE	44.81192 N 010.56310 E
BIBLIOGRAFIA	CERCHI, 1998.

CODICE	37
PROVINCIA	Reggio nell'Emilia
COMUNE	Castelnovo di Sotto
LOCALITA'	Cogruzzo
TIPOLOGIA	Necropoli, materiali sporadici
CRONOLOGIA	Epoca Romana e alto medievale
DESCRIZIONE	Rinvenimento di tombe a inumazione di epoca romana e di un ripostiglio alto medievale.
QUOTA RINVENIMENTO	
ANNO RINVENIMENTO	
MODO RINVENIMENTO	
LOCALIZZAZIONE	Non localizzabile con precisione.
BIBLIOGRAFIA	CERCHI, 1998.

CODICE	38
PROVINCIA	Reggio nell'Emilia
COMUNE	Castelnovo di Sotto
LOCALITA'	Via Tolara, Cascina Santa Lucia
TIPOLOGIA	Insedimento
CRONOLOGIA	Età del Bronzo
DESCRIZIONE	Strutture di canalizzazione forse pertinenti al vicino insediamento terramaricolo di Monticelli.
QUOTA RINVENIMENTO	
ANNO RINVENIMENTO	2003
MODO RINVENIMENTO	Indagini preliminari alla costruzione di una stalla

LOCALIZZAZIONE	44.83129 N 010.55987 E
BIBLIOGRAFIA	Archivio SBAER, relazione tecnica Archeosistemi 2003.

CODICE	39
PROVINCIA	Reggio nell'Emilia
COMUNE	Reggio nell'Emilia
LOCALITA'	Rivaltella
TIPOLOGIA	Insediamiento
CRONOLOGIA	Neolitico Medio
DESCRIZIONE	Rinvenimento di pozzetti nell'alveo del Crostolo, fornacette per ceramica, una tomba a inumazione.
QUOTA RINVENIMENTO	111 m. s.l.m.
ANNO RINVENIMENTO	
MODO RINVENIMENTO	
LOCALIZZAZIONE	44.64038 N 010.58949 E
BIBLIOGRAFIA	TIRABASSI, 1987; TIRABASSI, 1998; TIRABASSI, 1987a; PTCP-QC4, 2008.

CODICE	40
PROVINCIA	Reggio nell'Emilia
COMUNE	Reggio nell'Emilia
LOCALITA'	Rivaltella
TIPOLOGIA	Insediamiento
CRONOLOGIA	Neolitico
DESCRIZIONE	Rinvenimento di pozzetti o "fondi di capanna", visibili dalle foto aeree, due dei quali sono stati scavati nel XIX secolo da Gaetano Chierici.
QUOTA RINVENIMENTO	106 m. s.l.m.
ANNO RINVENIMENTO	
MODO RINVENIMENTO	
LOCALIZZAZIONE	44.64218 N 010.59442 E
BIBLIOGRAFIA	TIRABASSI, 1987.

CODICE	41
PROVINCIA	Reggio nell'Emilia
COMUNE	Reggio nell'Emilia
LOCALITA'	Rivaltella
TIPOLOGIA	Insediamiento
CRONOLOGIA	Età del Ferro
DESCRIZIONE	Affioramento di uno strato antropizzato indicativo della presenza di almeno una struttura abitativa.
QUOTA RINVENIMENTO	108 m. s.l.m.
ANNO RINVENIMENTO	
MODO RINVENIMENTO	
LOCALIZZAZIONE	44.64098 N 010.59480 E
BIBLIOGRAFIA	AMBROSETTI, MACELLARI, MALNATI, 1990.

CODICE	42
PROVINCIA	Reggio nell'Emilia
COMUNE	Reggio nell'Emilia
LOCALITA'	Villa Corbelli

TIPOLOGIA	Insediamiento
CRONOLOGIA	Età del Ferro
DESCRIZIONE	Affioramenti di terreno antropizzato che lasciano ipotizzare la presenza di un insediamento.
QUOTA RINVENIMENTO	100 m. s.l.m.
ANNO RINVENIMENTO	
MODO RINVENIMENTO	
LOCALIZZAZIONE	44.64772 N 010.60203 E
BIBLIOGRAFIA	AMBROSETTI, MACELLARI, MALNATI, 1990.

CODICE	43
PROVINCIA	Reggio nell'Emilia
COMUNE	Reggio nell'Emilia
LOCALITA'	Rivalentella
TIPOLOGIA	Rinvenimento sporadico
CRONOLOGIA	Epoca Romana
DESCRIZIONE	Rinvenimento di una concentrazione di laterizi e pietre.
QUOTA RINVENIMENTO	106 m. s.l.m.
ANNO RINVENIMENTO	
MODO RINVENIMENTO	
LOCALIZZAZIONE	44.64227 N 10.59755 E
BIBLIOGRAFIA	TIRABASSI, 1987; PTCP-QC4, 2008

CODICE	44
PROVINCIA	Reggio nell'Emilia
COMUNE	Reggio nell'Emilia
LOCALITA'	Antonietta
TIPOLOGIA	Insediamiento
CRONOLOGIA	Età del Bronzo
DESCRIZIONE	Insediamiento terramaricolo a pianta circolare, dotato di fossato perimetrale.
QUOTA RINVENIMENTO	38 m. s.l.m.
ANNO RINVENIMENTO	
MODO RINVENIMENTO	
LOCALIZZAZIONE	44.75420 N 010.51569 E
BIBLIOGRAFIA	TIRABASSI, 1979; TIRABASSI, 1996; PTCP-QC4, 2008.

CODICE	45
PROVINCIA	Reggio nell'Emilia
COMUNE	Reggio nell'Emilia
LOCALITA'	Villa Cella
TIPOLOGIA	Insediamiento
CRONOLOGIA	Età del Bronzo
DESCRIZIONE	Insediamiento terramaricolo con fase etrusca. All'estremità nord-ovest si collocano anche i resti di una domus romana. Il deposito pre-protostorico è stato indagato stratigraficamente nella sua metà settentrionale, mentre la porzione compresa fra Via Emilia e la Fossetta della Torretta è stata artificialmente innalzata, quindi il sito risulta sepolto in tale area.
QUOTA RINVENIMENTO	41 m. s.l.m.

ANNO RINVENIMENTO	
MODO RINVENIMENTO	
LOCALIZZAZIONE	44.72512 N 010.55895 E
BIBLIOGRAFIA	TIRABASSI, 1979; TIRABASSI, 1996; AMBROSETTI, MACELLARI, MALNATI, 1989; PTCP-QC4, 2008.

CODICE	46
PROVINCIA	Reggio nell'Emilia
COMUNE	Reggio nell'Emilia
LOCALITA'	Cavazzoli – Ponte ferroviario
TIPOLOGIA	Insedimento
CRONOLOGIA	Età del Bronzo
DESCRIZIONE	Insedimento terramaricolo pluristratificato.
QUOTA RINVENIMENTO	49 m. s.l.m.
ANNO RINVENIMENTO	
MODO RINVENIMENTO	
LOCALIZZAZIONE	44.71534 N 010.61904 E
BIBLIOGRAFIA	TIRABASSI, 1979; TIRABASSI, 1996; PTCP-QC4, 2008

CODICE	47
PROVINCIA	Reggio nell'Emilia
COMUNE	Reggio nell'Emilia
LOCALITA'	Codemondo
TIPOLOGIA	Insedimento
CRONOLOGIA	Età del Bronzo
DESCRIZIONE	Insedimento terramaricolo in parte scavato nel diciannovesimo secolo.
QUOTA RINVENIMENTO	60 m. s.l.m.
ANNO RINVENIMENTO	
MODO RINVENIMENTO	
LOCALIZZAZIONE	44.69083 N 010.55872 E
BIBLIOGRAFIA	TIRABASSI, 1979; TIRABASSI, 1996; PTCP-QC4, 2008.

CODICE	48
PROVINCIA	Reggio nell'Emilia
COMUNE	Reggio nell'Emilia
LOCALITA'	Codemondo
TIPOLOGIA	Rinvenimento sporadico
CRONOLOGIA	Paleolitico
DESCRIZIONE	Affioramento di industria litica, parzialmente intaccato dalle arature e dall'er
QUOTA RINVENIMENTO	71 m. s.l.m.
ANNO RINVENIMENTO	
MODO RINVENIMENTO	
LOCALIZZAZIONE	44.68890 N 010.54895 E
BIBLIOGRAFIA	BISI, CREMASCHI, PERETTO, 1980, 1, n.17; PTCP - QC4, 2008

CODICE	49
PROVINCIA	Reggio nell'Emilia
COMUNE	Reggio nell'Emilia

LOCALITA'	Codemondo
TIPOLOGIA	Rinvenimento sporadico
CRONOLOGIA	Paleolitico
DESCRIZIONE	Affioramento di industria litica in giacitura superficiale.
QUOTA RINVENIMENTO	75 m. s.l.m.
ANNO RINVENIMENTO	
MODO RINVENIMENTO	
LOCALIZZAZIONE	44.68692 N 010.55777 E
BIBLIOGRAFIA	BISI, CREMASCHI, PERETTO, 1980, 1, n.16; PTCP - QC4, 2008

CODICE	50
PROVINCIA	Reggio nell'Emilia
COMUNE	Reggio nell'Emilia
LOCALITA'	S. Rigo
TIPOLOGIA	Insedimento
CRONOLOGIA	Età del Ferro
DESCRIZIONE	Resti di un insediamento di limitate dimensioni, in parte inglobato nel centro sociale di Biasola.
QUOTA RINVENIMENTO	82 m. s.l.m.
ANNO RINVENIMENTO	
MODO RINVENIMENTO	
LOCALIZZAZIONE	44.67105 N 010.57967 E
BIBLIOGRAFIA	AMBROSETTI, MACELLARI, MALNATI, 1990.

CODICE	51
PROVINCIA	Reggio nell'Emilia
COMUNE	Reggio nell'Emilia
LOCALITA'	Bazzarola Bassa
TIPOLOGIA	Insedimento
CRONOLOGIA	Neolitico
DESCRIZIONE	Paleosuolo con resti di abitato: fondi di capanne, pozzetti, pozzi, buche di palo, fossato.
QUOTA RINVENIMENTO	55 m. s.l.m.
ANNO RINVENIMENTO	
MODO RINVENIMENTO	
LOCALIZZAZIONE	44.67568 N 010.65144 E
BIBLIOGRAFIA	TIRABASSI, 1987; TIRABASSI, 1987b; BERNABÒ BREA, TIRABASSI, 2002; PTCP - QC4, 2004.

CODICE	52
PROVINCIA	Reggio nell'Emilia
COMUNE	Reggio nell'Emilia
LOCALITA'	La Favorita
TIPOLOGIA	Insedimento
CRONOLOGIA	Neolitico
DESCRIZIONE	Rinvenimento di un pozzetto di piccole dimensioni databile al Neolitico
QUOTA RINVENIMENTO	64 m. s.l.m.
ANNO RINVENIMENTO	

MODO RINVENIMENTO	
LOCALIZZAZIONE	44.67387 N 010.63318 E
BIBLIOGRAFIA	TIRABASSI, 1987; PTCP - QC4, 2004

CODICE	53
PROVINCIA	Reggio nell'Emilia
COMUNE	Reggio nell'Emilia
LOCALITA'	La Favorita
TIPOLOGIA	Insediamiento
CRONOLOGIA	Età del Bronzo
DESCRIZIONE	Rinvenimento di un insediamento terramaricolo, intaccato da una marniera ottocentesca, al quale si sovrappongono, verso nord-est, i resti di una domus romana.
QUOTA RINVENIMENTO	63 m. s.l.m.
ANNO RINVENIMENTO	
MODO RINVENIMENTO	
LOCALIZZAZIONE	44.67257 N 010.63339 E
BIBLIOGRAFIA	TIRABASSI, 1979; TIRABASSI, 1996; PTCP - QC4, 2008.

CODICE	54
PROVINCIA	Reggio nell'Emilia
COMUNE	Reggio nell'Emilia
LOCALITA'	Buco del Signore
TIPOLOGIA	Rinvenimento sporadico
CRONOLOGIA	Neolitico
DESCRIZIONE	Terreno antropizzato con industria litica
QUOTA RINVENIMENTO	63 m. s.l.m.
ANNO RINVENIMENTO	
MODO RINVENIMENTO	
LOCALIZZAZIONE	44.66526 N 010.63487 E
BIBLIOGRAFIA	TIRABASSI, 1987; PTCP - QC4, 2008.

CODICE	55
PROVINCIA	Reggio nell'Emilia
COMUNE	Reggio nell'Emilia
LOCALITA'	Ca' Lunga
TIPOLOGIA	Rinvenimento sporadico
CRONOLOGIA	Neolitico
DESCRIZIONE	Paleosuolo con tracce di antropizzazione
QUOTA RINVENIMENTO	100 m. s.l.m.
ANNO RINVENIMENTO	
MODO RINVENIMENTO	
LOCALIZZAZIONE	44.65167 N 010.59337 E
BIBLIOGRAFIA	PTCP - QC4, 2008

CODICE	56
PROVINCIA	Reggio nell'Emilia

COMUNE	Reggio nell'Emilia
LOCALITA'	Castello Canali
TIPOLOGIA	Insedimento
CRONOLOGIA	Età del Ferro
DESCRIZIONE	Sito pluristratificato con resti di antropizzazione risalenti dall'Età del Ferro fino all'età romana, testimoniata dalle sottofondazioni di una domus.
QUOTA RINVENIMENTO	80 m. s.l.m.
ANNO RINVENIMENTO	
MODO RINVENIMENTO	
LOCALIZZAZIONE	44.66697 N 010.61073 E
BIBLIOGRAFIA	AMBROSETTI, MACELLARI, MALNATI, 1990, pp. 257-260; PTCP - QC4, 2008.

CODICE	57
PROVINCIA	Reggio nell'Emilia
COMUNE	Reggio nell'Emilia
LOCALITA'	Coviolo
TIPOLOGIA	Rinvenimento sporadico
CRONOLOGIA	Neolitico
DESCRIZIONE	Concentrazione di industria litica
QUOTA RINVENIMENTO	78 m. s.l.m.
ANNO RINVENIMENTO	
MODO RINVENIMENTO	
LOCALIZZAZIONE	44.67563 N 010.59360 E
BIBLIOGRAFIA	TIRABASSI, 1987; PTCP - QC4, 2008.

CODICE	58
PROVINCIA	Reggio nell'Emilia
COMUNE	Reggio nell'Emilia
LOCALITA'	Coviolo
TIPOLOGIA	Rinvenimento sporadico
CRONOLOGIA	Neolitico
DESCRIZIONE	Rinvenimento sporadico di industria litica durante gli scavi per la realizzazione del cimitero.
QUOTA RINVENIMENTO	69 m. s.l.m.
ANNO RINVENIMENTO	1974
MODO RINVENIMENTO	Scavi per la realizzazione del cimitero
LOCALIZZAZIONE	44.68202 N 010.59514 E
BIBLIOGRAFIA	TIRABASSI, 1987, PTCP - QC4, 2008.

CODICE	59
PROVINCIA	Reggio nell'Emilia
COMUNE	Reggio nell'Emilia
LOCALITA'	S. Pellegrino
TIPOLOGIA	Insedimento
CRONOLOGIA	Neolitico

DESCRIZIONE	Paleosuolo antropizzato con pozzo per acqua che è stato esplorato in parte durante uno scavo di emergenza nel 1979.
QUOTA RINVENIMENTO	68 m. s.l.m.
ANNO RINVENIMENTO	1979
MODO RINVENIMENTO	
LOCALIZZAZIONE	44.68019 N 010.61712 E
BIBLIOGRAFIA	TIRABASSI, 1987; PTCP - QC4, 2008

CODICE	60
PROVINCIA	Reggio nell'Emilia
COMUNE	Reggio nell'Emilia
LOCALITA'	Roncina
TIPOLOGIA	Insedimento
CRONOLOGIA	Età del Bronzo
DESCRIZIONE	Insedimento terramaricolo, di cui sono stati individuati il fossato perimetrale e cumuli di scarichi.
QUOTA RINVENIMENTO	60 m. s.l.m.
ANNO RINVENIMENTO	
MODO RINVENIMENTO	
LOCALIZZAZIONE	44.69609 N 010.59484 E
BIBLIOGRAFIA	TIRABASSI, 1996; PTCP -QC4, 2008

CODICE	61
PROVINCIA	Reggio nell'Emilia
COMUNE	Reggio nell'Emilia
LOCALITA'	Chiesa di Bagno
TIPOLOGIA	Insedimento
CRONOLOGIA	Età del Bronzo
DESCRIZIONE	Insedimento terramaricolo munito di aggere, fossato e probabile immissario
QUOTA RINVENIMENTO	54 m. s.l.m.
ANNO RINVENIMENTO	
MODO RINVENIMENTO	
LOCALIZZAZIONE	44.64947 N 010.73504 E
BIBLIOGRAFIA	TIRABASSI, 1979; TIRABASSI, 1996; PTCP - QC4, 2008.

CODICE	62
PROVINCIA	Reggio nell'Emilia
COMUNE	Albinea
LOCALITA'	Noce di Fogliano
TIPOLOGIA	Insedimento
CRONOLOGIA	Età del Bronzo
DESCRIZIONE	Insedimento terramaricolo, munito di fossato perimetrale, con alcuni reperti di età del Rame in adiacenza.
QUOTA RINVENIMENTO	107 m. s.l.m.
ANNO RINVENIMENTO	

MODO RINVENIMENTO	
LOCALIZZAZIONE	44.61957 N 010.65076 E
BIBLIOGRAFIA	TIRABASSI, 1979; TIRABASSI, 1996; PTCP - QC4, 2008.

CODICE	63
PROVINCIA	Reggio nell'Emilia
COMUNE	Albinea
LOCALITA'	Botteghe
TIPOLOGIA	Rinvenimento sporadico
CRONOLOGIA	Paleolitico
DESCRIZIONE	Concentrazione di industria litica, inciso a est dal Rio Arianna
QUOTA RINVENIMENTO	142 m. s.l.m.
ANNO RINVENIMENTO	
MODO RINVENIMENTO	
LOCALIZZAZIONE	44.63555 N 010.60320 E
BIBLIOGRAFIA	BISI, CREMASCHI, PERETTO, 1980, 1, sito n. 29; PTCP - QC4, 2008.

CODICE	64
PROVINCIA	Reggio nell'Emilia
COMUNE	Brescello
LOCALITA'	Motta Balestri
TIPOLOGIA	Insediamiento
CRONOLOGIA	Età del Bronzo
DESCRIZIONE	Insediamiento terramaricolo dotato di almeno tre capanne di pianta circolare.
QUOTA RINVENIMENTO	22 m. s.l.m.
ANNO RINVENIMENTO	
MODO RINVENIMENTO	
LOCALIZZAZIONE	44.88551 N 010.5221E
BIBLIOGRAFIA	TIRABASSI, 1979; TIRABASSI, 1996; PTCP - QC4, 2008.

CODICE	65
PROVINCIA	Reggio nell'Emilia
COMUNE	Campegine
LOCALITA'	Case Cocconi
TIPOLOGIA	Insediamiento
CRONOLOGIA	Età del Bronzo
DESCRIZIONE	Insediamiento terramaricolo di cui si conservano parte dell'argine e i fossati.
QUOTA RINVENIMENTO	32 m. s.l.m.
ANNO RINVENIMENTO	
MODO RINVENIMENTO	
LOCALIZZAZIONE	44.79472 N 010.52515 E
BIBLIOGRAFIA	TIRABASSI, 1979; TIRABASSI, 1996; PTCP - QC4, 2008.

CODICE	66
PROVINCIA	Reggio nell'Emilia
COMUNE	Rubiera
LOCALITA'	Fiume Secchia
TIPOLOGIA	Insediamiento
CRONOLOGIA	Età del Rame
DESCRIZIONE	Rinvenimento di un abitato dell'Età del Rame, con resti di capanne e di foresta fossile.
QUOTA RINVENIMENTO	46 m. s.l.m.
ANNO RINVENIMENTO	
MODO RINVENIMENTO	
LOCALIZZAZIONE	44.65290 N 010.79737 E
BIBLIOGRAFIA	TIRABASSI, 1979; PTCP - QC4, 2004

CODICE	67
PROVINCIA	Reggio nell'Emilia
COMUNE	Scandiano
LOCALITA'	Arceto
TIPOLOGIA	Insediamiento
CRONOLOGIA	Età del Bronzo
DESCRIZIONE	Insediamiento terramaricolo di pianta quadrangolare: si conservano argine, fossato, canalette, buche di palo, pozzetti. Campagne di scavo si sono svolte nel 1978-1979, documentando i danni subiti a causa delle attività di cava di marna ottocentesche.
QUOTA RINVENIMENTO	73 m. s.l.m.
ANNO RINVENIMENTO	
MODO RINVENIMENTO	
LOCALIZZAZIONE	44.62230 N 010.71767 E
BIBLIOGRAFIA	TIRABASSI, 1979; TIRABASSI, 1996; PTCP - QC4, 2008

CODICE	68
PROVINCIA	Reggio nell'Emilia
COMUNE	Rubiera
LOCALITA'	Ca' del Cristo
TIPOLOGIA	Insediamiento
CRONOLOGIA	Età del Ferro
DESCRIZIONE	Resti di insediamento e canalette
QUOTA RINVENIMENTO	53 m. s.l.m.
ANNO RINVENIMENTO	
MODO RINVENIMENTO	
LOCALIZZAZIONE	44.63449 N 010.78533 E
BIBLIOGRAFIA	AMBROSETTI, MACELLARI, MALNATI, 1989; PTCP - QC4, 2008

CODICE	69
PROVINCIA	Reggio nell'Emilia
COMUNE	Reggio nell'Emilia
LOCALITA'	Corticella

TIPOLOGIA	Necropoli
CRONOLOGIA	Età del Ferro
DESCRIZIONE	Necropoli a incinerazione; tombe rinvenute in una cava d'argilla.
QUOTA RINVENIMENTO	56 m. s.l.m.
ANNO RINVENIMENTO	
MODO RINVENIMENTO	
LOCALIZZAZIONE	44.63510 N 010.76369 E
BIBLIOGRAFIA	AMBROSETTI, MACELLARI, MALNATI, 1989; PTCP - QC4, 2008.

CODICE	70
PROVINCIA	Reggio nell'Emilia
COMUNE	Reggio nell'Emilia
LOCALITA'	Cimitero Israelitico
TIPOLOGIA	Insedimento
CRONOLOGIA	Età del Ferro
DESCRIZIONE	Resti di un villaggio dell'Età del Ferro, con pozzetti e piccola fornace. Parzialmente indagato.
QUOTA RINVENIMENTO	51 m. s.l.m.
ANNO RINVENIMENTO	
MODO RINVENIMENTO	
LOCALIZZAZIONE	44.69011 E 010.62199 E
BIBLIOGRAFIA	AMBROSETTIN, MACELLARI, MALNATI, 1990; PTCP - QC4, 2008.

CODICE	71
PROVINCIA	Reggio nell'Emilia
COMUNE	Albinea
LOCALITA'	Fogliano
TIPOLOGIA	Insedimento
CRONOLOGIA	Epoca Romana
DESCRIZIONE	Resti di villa rustica con ampio cortile, fiancheggiato a sud e a est da fabbricati e a ovest da tettoie.
QUOTA RINVENIMENTO	93 m. s.l.m.
ANNO RINVENIMENTO	
MODO RINVENIMENTO	
LOCALIZZAZIONE	44.62835 N 010.65354 E
BIBLIOGRAFIA	LIPPOLIS, 1997, pp. 78-80; PTCP - QC4, 2008.

CODICE	72
PROVINCIA	Reggio nell'Emilia
COMUNE	Poviglio
LOCALITA'	Centro Storico
TIPOLOGIA	Insedimento
CRONOLOGIA	Epoca Romana
DESCRIZIONE	Resti di abitato e "suoli neri", con strutture lignee abitative e un relitto murario della cinta trecentesca.

QUOTA RINVENIMENTO	29 m. s.l.m.
ANNO RINVENIMENTO	
MODO RINVENIMENTO	
LOCALIZZAZIONE	44.84176 N 010.54226 E
BIBLIOGRAFIA	BOTTAZZI, BRONZONI, MUTTI, 1990, PTCP - QC4, 2008.

CODICE	73
PROVINCIA	Reggio nell'Emilia
COMUNE	Campegine
LOCALITA'	Lora
TIPOLOGIA	Insediamiento
CRONOLOGIA	Epoca Romana
DESCRIZIONE	Rinvenimento dei resti di una villa rustica dotata di parte residenziale, di cui sono venuti alla luce lacerti di mosaico bianco e nero sconvolto parzialmente dalle arature e i resti di una fornace.
QUOTA RINVENIMENTO	
ANNO RINVENIMENTO	
MODO RINVENIMENTO	
LOCALIZZAZIONE	44.78688 N 010.54960 E
BIBLIOGRAFIA	TIRABASSI, 1981, p. 5, n. 40; PTCP - QC4, 2008.

CODICE	74
PROVINCIA	Reggio nell'Emilia
COMUNE	Campegine
LOCALITA'	Gualtirolo
TIPOLOGIA	Insediamiento
CRONOLOGIA	Medioevo
DESCRIZIONE	Resti di insediamento
QUOTA RINVENIMENTO	27 m. s.l.m.
ANNO RINVENIMENTO	
MODO RINVENIMENTO	
LOCALIZZAZIONE	44.78676 N 010.57152 E
BIBLIOGRAFIA	TIRABASSI, 1981, p. 6, n. 44; PTCP - QC4, 2008

CODICE	75
PROVINCIA	Reggio nell'Emilia
COMUNE	Campegine
LOCALITA'	Case Cocconi
TIPOLOGIA	Insediamiento
CRONOLOGIA	Epoca Romana
DESCRIZIONE	Resti di villa rustica
QUOTA RINVENIMENTO	31 m. s.l.m.
ANNO RINVENIMENTO	

MODO RINVENIMENTO	
LOCALIZZAZIONE	44.79022 N 010.53780 E
BIBLIOGRAFIA	TIRABASSI, 1981, p. 5, n. 39; PTCP - QC4, 2008

CODICE	76
PROVINCIA	Reggio nell'Emilia
COMUNE	Poviglio
LOCALITA'	Quadra Paduli
TIPOLOGIA	Insediamiento
CRONOLOGIA	Età del Bronzo
DESCRIZIONE	Resti di abitato terramaricolo
QUOTA RINVENIMENTO	21 m. s.l.m.
ANNO RINVENIMENTO	
MODO RINVENIMENTO	
LOCALIZZAZIONE	44.88091 N 010.55918 E
BIBLIOGRAFIA	TIRABASSI, 1996; PTCP - QC4, 2008

CODICE	77
PROVINCIA	Reggio nell'Emilia
COMUNE	Poviglio
LOCALITA'	Fodico
TIPOLOGIA	Insediamiento
CRONOLOGIA	Epoca Romana
DESCRIZIONE	Resti di due edifici rustici
QUOTA RINVENIMENTO	21 m. s.l.m.
ANNO RINVENIMENTO	
MODO RINVENIMENTO	
LOCALIZZAZIONE	44.86750 N 010.54530 E
BIBLIOGRAFIA	BOTTAZZI, BRONZONI, MUTTI, 1990, n.10; PTCP - QC4, 2008

CODICE	78
PROVINCIA	Reggio nell'Emilia
COMUNE	Poviglio
LOCALITA'	Fodico
TIPOLOGIA	Insediamiento
CRONOLOGIA	Epoca Romana
DESCRIZIONE	Resti di villa rustica
QUOTA RINVENIMENTO	
ANNO RINVENIMENTO	
MODO RINVENIMENTO	
LOCALIZZAZIONE	44.86621 N 010.55091 E
BIBLIOGRAFIA	BOTTAZZI, BRONZONI, MUTTI, 1990, n. 12; PTCP - QC4, 2008

CODICE	79
PROVINCIA	Reggio nell'Emilia
COMUNE	Poviglio
LOCALITA'	Fodico
TIPOLOGIA	Insedimento
CRONOLOGIA	Epoca Romana
DESCRIZIONE	Resti di un piccolo edificio rustico
QUOTA RINVENIMENTO	20 m. s.l.m.
ANNO RINVENIMENTO	
MODO RINVENIMENTO	
LOCALIZZAZIONE	44.86852 N 010.56132 E
BIBLIOGRAFIA	BOTTAZZI, BRONZONI, MUTTI, 1990, n.7; PTCP - QC4, 2008

CODICE	80
PROVINCIA	Reggio nell'Emilia
COMUNE	Poviglio
LOCALITA'	Fodico
TIPOLOGIA	Insedimento
CRONOLOGIA	Età del Ferro
DESCRIZIONE	Resti di un insediamento dell'Età del Ferro, a cui si sovrappongono i resti di una villa rustica romana.
QUOTA RINVENIMENTO	20 m. s.l.m.
ANNO RINVENIMENTO	
MODO RINVENIMENTO	
LOCALIZZAZIONE	44.86723 N 010.56754 E
BIBLIOGRAFIA	BOTTAZZI, BRONZONI, MUTTI, 1990, nn. 8,9; PTCP - QC4, 2008.

CODICE	81
PROVINCIA	Reggio nell'Emilia
COMUNE	Poviglio
LOCALITA'	Fodico
TIPOLOGIA	Insedimento
CRONOLOGIA	Epoca Romana
DESCRIZIONE	Resti di villa rustica con parte residenziale
QUOTA RINVENIMENTO	22 m. s.l.m.
ANNO RINVENIMENTO	
MODO RINVENIMENTO	
LOCALIZZAZIONE	44.85924 N 010.56665 E
BIBLIOGRAFIA	BOTTAZZI, BRONZONI, MUTTI, 1990, n. 16; PTCP - QC4, 2008

CODICE	82
PROVINCIA	Reggio nell'Emilia
COMUNE	Poviglio
LOCALITA'	Fodico

TIPOLOGIA	Insediamiento
CRONOLOGIA	Epoca Romana
DESCRIZIONE	Resti di villa rustica con parte residenziale
QUOTA RINVENIMENTO	23 m. s.l.m.
ANNO RINVENIMENTO	
MODO RINVENIMENTO	
LOCALIZZAZIONE	44.85681 N 10.54963 E
BIBLIOGRAFIA	BOTTAZZI, BRONZONI, MUTTI, 1990, n. 22; PTCP - QC4, 2008

CODICE	83
PROVINCIA	Reggio nell'Emilia
COMUNE	Poviglio
LOCALITA'	Case Gialdi
TIPOLOGIA	Insediamiento
CRONOLOGIA	Epoca Romana
DESCRIZIONE	Resti di villa rustica con parte residenziale
QUOTA RINVENIMENTO	24 m. s.l.m.
ANNO RINVENIMENTO	
MODO RINVENIMENTO	
LOCALIZZAZIONE	44.84888 N 010.55924 E
BIBLIOGRAFIA	BOTTAZZI, BRONZONI, MUTTI, 1990, n. 25; PTCP - QC4, 2008

CODICE	84
PROVINCIA	Reggio nell'Emilia
COMUNE	Poviglio
LOCALITA'	Collettore Impero
TIPOLOGIA	Insediamiento
CRONOLOGIA	Epoca Romana
DESCRIZIONE	Resti di villa rustica
QUOTA RINVENIMENTO	21 m. s.l.m.
ANNO RINVENIMENTO	
MODO RINVENIMENTO	
LOCALIZZAZIONE	44.87701 N 010.53843 E
BIBLIOGRAFIA	BOTTAZZI, BRONZONI, MUTTI, 1990, n. 305; PTCP - QC4, 2008

CODICE	85
PROVINCIA	Reggio nell'Emilia
COMUNE	Poviglio
LOCALITA'	Viazza
TIPOLOGIA	Insediamiento
CRONOLOGIA	Epoca Romana
DESCRIZIONE	Resti di villa rustica
QUOTA RINVENIMENTO	21 m. s.l.m.

ANNO RINVENIMENTO	
MODO RINVENIMENTO	
LOCALIZZAZIONE	44.87815 N 010.53437 E
BIBLIOGRAFIA	BOTTAZZI, BRONZONI, MUTTI, 1990, n. 304; PTCP - QC4, 2008

CODICE	86
PROVINCIA	Reggio nell'Emilia
COMUNE	Poviglio
LOCALITA'	Via delle Campagne
TIPOLOGIA	Insedimento
CRONOLOGIA	Epoca Romana
DESCRIZIONE	Resti di villa rustica
QUOTA RINVENIMENTO	22 m. s.l.m.
ANNO RINVENIMENTO	
MODO RINVENIMENTO	
LOCALIZZAZIONE	44.87894 N 010.53057 E
BIBLIOGRAFIA	BOTTAZZI, BRONZONI, MUTTI, 1990, n. 303; PTCP - QC4, 2008

CODICE	87
PROVINCIA	Reggio nell'Emilia
COMUNE	Poviglio
LOCALITA'	Via Cervarola
TIPOLOGIA	Insedimento
CRONOLOGIA	Età del Bronzo
DESCRIZIONE	Insedimento terramaricolo munito di fossato. Presenza di una concentrazione di materiali romani in superficie, lascianti presagire la presenza dei resti di una villa rustica romana.
QUOTA RINVENIMENTO	24 m. s.l.m.
ANNO RINVENIMENTO	
MODO RINVENIMENTO	
LOCALIZZAZIONE	44.86492 N 010.52768 E
BIBLIOGRAFIA	BOTTAZZI, BRONZONI, MUTTI, 1990, nn. 313-314; TIRABASSI, 1996; PTCP - QC4, 2008.

CODICE	88
PROVINCIA	Reggio nell'Emilia
COMUNE	Poviglio
LOCALITA'	Godezza
TIPOLOGIA	Insedimento
CRONOLOGIA	Epoca Romana
DESCRIZIONE	Resti di villa rustica
QUOTA RINVENIMENTO	26 m. s.l.m.
ANNO RINVENIMENTO	
MODO RINVENIMENTO	

LOCALIZZAZIONE	44.86023 N 010.50298 E
BIBLIOGRAFIA	BOTTAZZI, BRONZONI, MUTTI, 1990, n. 303; PTCP - QC4, 2008

CODICE	89
PROVINCIA	Reggio nell'Emilia
COMUNE	Poviglio
LOCALITA'	S. Sisto
TIPOLOGIA	Insediamiento
CRONOLOGIA	Epoca Romana
DESCRIZIONE	Resti di villa rustica con parte residenziale e fornace annessa
QUOTA RINVENIMENTO	27 m. s.l.m.
ANNO RINVENIMENTO	
MODO RINVENIMENTO	
LOCALIZZAZIONE	44.85655 N 010.50088 E
BIBLIOGRAFIA	BOTTAZZI, BRONZONI, MUTTI, 1990, n. 214; PTCP - QC4, 2008

CODICE	90
PROVINCIA	Reggio nell'Emilia
COMUNE	Poviglio
LOCALITA'	Via Pessina
TIPOLOGIA	Insediamiento
CRONOLOGIA	Epoca Romana
DESCRIZIONE	Resti di villa rustica con parte residenziale
QUOTA RINVENIMENTO	25 m. s.l.m.
ANNO RINVENIMENTO	
MODO RINVENIMENTO	
LOCALIZZAZIONE	44.85669 N 010.51979 E
BIBLIOGRAFIA	BOTTAZZI, BRONZONI, MUTTI, 1990, n. 207; PTCP - QC4, 2008

CODICE	91
PROVINCIA	Reggio nell'Emilia
COMUNE	Poviglio
LOCALITA'	S. Sisto
TIPOLOGIA	Insediamiento
CRONOLOGIA	Età del Bronzo
DESCRIZIONE	Insediamiento terramaricolo con tracce di argine e fossato perimetrali, a cui si sovrappongono un pozzetto dell'Età del Ferro e tracce di tombe di età romana o più tarde.
QUOTA RINVENIMENTO	26 m. s.l.m.
ANNO RINVENIMENTO	
MODO RINVENIMENTO	
LOCALIZZAZIONE	44.85029 N 010.50484 E
BIBLIOGRAFIA	BOTTAZZI, BRONZONI, MUTTI, 1990, nn. 216-217; TIRABASSI, 1996; PTCP - QC4, 2008

CODICE	92
PROVINCIA	Reggio nell'Emilia
COMUNE	Poviglio
LOCALITA'	Via Romana
TIPOLOGIA	Insediamiento
CRONOLOGIA	Epoca Romana
DESCRIZIONE	Resti di villa rustica con parte residenziale
QUOTA RINVENIMENTO	27 m. s.l.m.
ANNO RINVENIMENTO	
MODO RINVENIMENTO	
LOCALIZZAZIONE	44.85042 N 010.53759 E
BIBLIOGRAFIA	BOTTAZZI, BRONZONI, MUTTI, 1990, n. 103; PTCP - QC4, 2008

CODICE	93
PROVINCIA	Reggio nell'Emilia
COMUNE	Poviglio
LOCALITA'	Godezza
TIPOLOGIA	Insediamiento
CRONOLOGIA	Epoca Romana
DESCRIZIONE	Resti di villa rustica con parte residenziale
QUOTA RINVENIMENTO	27 m. s.l.m.
ANNO RINVENIMENTO	
MODO RINVENIMENTO	
LOCALIZZAZIONE	44.84907 N 010.51757 E
BIBLIOGRAFIA	BOTTAZZI, BRONZONI, MUTTI, 1990, n. 219; PTCP - QC4, 2008

CODICE	94
PROVINCIA	Reggio nell'Emilia
COMUNE	Poviglio
LOCALITA'	Case Fossa Marza
TIPOLOGIA	Insediamiento
CRONOLOGIA	Epoca Romana
DESCRIZIONE	Resti di villa rustica con parte residenziale
QUOTA RINVENIMENTO	26 m. s.l.m.
ANNO RINVENIMENTO	
MODO RINVENIMENTO	
LOCALIZZAZIONE	44.83398 N 010.54647 E
BIBLIOGRAFIA	BOTTAZZI, BRONZONI, MUTTI, 1990, n. 109; PTCP - QC4, 2008

CODICE	95
PROVINCIA	Reggio nell'Emilia
COMUNE	Poviglio
LOCALITA'	Via Tolara
TIPOLOGIA	Insediamiento

CRONOLOGIA	Epoca Romana
DESCRIZIONE	Resti di villa rustica con parte residenziale
QUOTA RINVENIMENTO	24 m. s.l.m.
ANNO RINVENIMENTO	
MODO RINVENIMENTO	
LOCALIZZAZIONE	44.83618 N 010.56639 E
BIBLIOGRAFIA	BOTTAZZI, BRONZONI, MUTTI, 1990, n. 107; AMBROSETTI, MACELLARI, MALNATI, pp. 137-147; PTCP - QC4, 2008

CODICE	96
PROVINCIA	Reggio nell'Emilia
COMUNE	Poviglio
LOCALITA'	Casalpò
TIPOLOGIA	Insedimento
CRONOLOGIA	Medioevo
DESCRIZIONE	Resti di abitato
QUOTA RINVENIMENTO	30 m. s.l.m.
ANNO RINVENIMENTO	
MODO RINVENIMENTO	
LOCALIZZAZIONE	44.83289 N 010.51559 E
BIBLIOGRAFIA	BOTTAZZI, BRONZONI, MUTTI, 1990, n. 243; PTCP - QC4, 2008

CODICE	97
PROVINCIA	Reggio nell'Emilia
COMUNE	Poviglio
LOCALITA'	Casalpò
TIPOLOGIA	Insedimento
CRONOLOGIA	Epoca Romana
DESCRIZIONE	Resti di villa rustica con parte residenziale
QUOTA RINVENIMENTO	31 m. s.l.m.
ANNO RINVENIMENTO	
MODO RINVENIMENTO	
LOCALIZZAZIONE	44.83725 N 010.50649 E
BIBLIOGRAFIA	BOTTAZZI, BRONZONI, MUTTI, 1990, n. 242; PTCP - QC4, 2008

CODICE	98
PROVINCIA	Reggio nell'Emilia
COMUNE	Poviglio
LOCALITA'	Enzola
TIPOLOGIA	Insedimento
CRONOLOGIA	Epoca Romana
DESCRIZIONE	Resti di villa rustica con parte residenziale
QUOTA RINVENIMENTO	31 m. s.l.m.
ANNO RINVENIMENTO	

MODO RINVENIMENTO	
LOCALIZZAZIONE	44.83636 N 010.48932 E
BIBLIOGRAFIA	BOTTAZZI, BRONZONI, MUTTI, 1990, n. 249; PTCP - QC4, 2008

CODICE	99
PROVINCIA	Reggio nell'Emilia
COMUNE	Poviglio
LOCALITA'	S. Sisto
TIPOLOGIA	Insediamiento
CRONOLOGIA	Epoca Romana
DESCRIZIONE	Resti di villa rustica con parte residenziale
QUOTA RINVENIMENTO	29 m. s.l.m.
ANNO RINVENIMENTO	
MODO RINVENIMENTO	
LOCALIZZAZIONE	44.84304 N 010.49039 E
BIBLIOGRAFIA	BOTTAZZI, BRONZONI, MUTTI, 1990, n. 239; PTCP - QC4, 2008

CODICE	100
PROVINCIA	Reggio nell'Emilia
COMUNE	Scandiano
LOCALITA'	Chiozza
TIPOLOGIA	Necropoli
CRONOLOGIA	Neolitico
DESCRIZIONE	Rinvenimento dei resti di una necropoli, profondamente intaccata dall'attività di cava di marna ottocentesca. Affioramento di terreno antropizzato con resti insediativi.
QUOTA RINVENIMENTO	29 m. s.l.m.
ANNO RINVENIMENTO	
MODO RINVENIMENTO	
LOCALIZZAZIONE	44.60767 N 010.71597 E
BIBLIOGRAFIA	TIRABASSI, 1987; AA.VV., 1997, n. 29; PTCP - QC4, 2008

CODICE	101
PROVINCIA	Reggio nell'Emilia
COMUNE	Scandiano
LOCALITA'	Fellegara
TIPOLOGIA	Necropoli
CRONOLOGIA	Età del Ferro
DESCRIZIONE	Resti di insediamento dell'Età del Ferro, ai quali sono probabilmente connesse delle sepolture a incinerazione in dolio.
QUOTA RINVENIMENTO	80 m. s.l.m.
ANNO RINVENIMENTO	
MODO RINVENIMENTO	
LOCALIZZAZIONE	44.61131 N 010.70393 E
BIBLIOGRAFIA	AMBROSETTI, MACELLARI, MALNATI, 1990, pp. 79-86; AA.VV., 1997, n. 49; PTCP -

	QC4, 2008
--	-----------

CODICE	102
PROVINCIA	Reggio nell'Emilia
COMUNE	Poviglio
LOCALITA'	Casalpò
TIPOLOGIA	Rinvenimento sporadico
CRONOLOGIA	Età del Bronzo
DESCRIZIONE	Affioramento di terreno antropico
QUOTA RINVENIMENTO	29 m. s.l.m.
ANNO RINVENIMENTO	
MODO RINVENIMENTO	
LOCALIZZAZIONE	44.82791 N 010.52972 E
BIBLIOGRAFIA	TIRABASSI, 1996; PTCP - QC4, 2008

CODICE	103
PROVINCIA	Reggio nell'Emilia
COMUNE	Gattatico
LOCALITA'	Olmo
TIPOLOGIA	Insediamiento
CRONOLOGIA	Età del Bronzo
DESCRIZIONE	Insediamiento terramaricolo
QUOTA RINVENIMENTO	31 m. s.l.m.
ANNO RINVENIMENTO	
MODO RINVENIMENTO	
LOCALIZZAZIONE	44.82803 N 010.50105 E
BIBLIOGRAFIA	TIRABASSI, 1996; PTCP - QC4, 2008

CODICE	104
PROVINCIA	Reggio nell'Emilia
COMUNE	Bagnolo in Piano
LOCALITA'	Centro Storico
TIPOLOGIA	Insediamiento
CRONOLOGIA	Epoca Romana
DESCRIZIONE	Resti di domus
QUOTA RINVENIMENTO	
ANNO RINVENIMENTO	
MODO RINVENIMENTO	
LOCALIZZAZIONE	44.76504 N 010.67619 E
BIBLIOGRAFIA	SILIPRANDI, 1936, pp. 57-58; PSC Bagnolo in Piano, 2013

CODICE	105
PROVINCIA	Reggio nell'Emilia
COMUNE	Bagnolo in Piano

LOCALITA'	Centro Storico
TIPOLOGIA	Insedimento
CRONOLOGIA	Medioevo
DESCRIZIONE	Castello
QUOTA RINVENIMENTO	
ANNO RINVENIMENTO	
MODO RINVENIMENTO	
LOCALIZZAZIONE	44.76290 N 010.67299 E
BIBLIOGRAFIA	PSC Bagnolo in Piano, 2013

CODICE	106
PROVINCIA	Reggio nell'Emilia
COMUNE	Bagnolo in Piano
LOCALITA'	Canale di Reggio
TIPOLOGIA	Insedimento
CRONOLOGIA	Post-medievale
DESCRIZIONE	Edificio rurale
QUOTA RINVENIMENTO	
ANNO RINVENIMENTO	
MODO RINVENIMENTO	
LOCALIZZAZIONE	44.77039 N 010.66971 E
BIBLIOGRAFIA	PSC Bagnolo in Piano, 2013

CODICE	107
PROVINCIA	Reggio nell'Emilia
COMUNE	Bagnolo in Piano
LOCALITA'	Ponte di Frambole
TIPOLOGIA	Insedimento
CRONOLOGIA	Epoca Romana
DESCRIZIONE	Resti di domus
QUOTA RINVENIMENTO	
ANNO RINVENIMENTO	
MODO RINVENIMENTO	
LOCALIZZAZIONE	44.77571 N 010.67547 E
BIBLIOGRAFIA	PSC Bagnolo in Piano, 2013

CODICE	108
PROVINCIA	Reggio nell'Emilia
COMUNE	Bagnolo in Piano
LOCALITA'	Pieve Rossa
TIPOLOGIA	Insedimento
CRONOLOGIA	Medioevo
DESCRIZIONE	Insedimento rurale
QUOTA	

RINVENIMENTO	
ANNO RINVENIMENTO	
MODO RINVENIMENTO	
LOCALIZZAZIONE	44.77641 N 010.68097 E
BIBLIOGRAFIA	PSC Bagnolo in Piano, 2013

CODICE	109
PROVINCIA	Reggio nell'Emilia
COMUNE	Bagnolo in Piano
LOCALITA'	Pieve Rossa
TIPOLOGIA	Rinvenimento sporadico
CRONOLOGIA	Medioevo
DESCRIZIONE	Affioramento di reperti
QUOTA RINVENIMENTO	
ANNO RINVENIMENTO	
MODO RINVENIMENTO	
LOCALIZZAZIONE	44.77783 N 010.68274 E
BIBLIOGRAFIA	PSC Bagnolo in Piano, 2013

CODICE	110
PROVINCIA	Reggio nell'Emilia
COMUNE	Bagnolo in Piano
LOCALITA'	Pieve Rossa
TIPOLOGIA	Rinvenimento sporadico
CRONOLOGIA	Medioevo
DESCRIZIONE	Motta/insediamento ecclesiastico
QUOTA RINVENIMENTO	
ANNO RINVENIMENTO	
MODO RINVENIMENTO	
LOCALIZZAZIONE	44.77928 N 010.68397 E
BIBLIOGRAFIA	PSC Bagnolo in Piano, 2013

CODICE	111
PROVINCIA	Reggio nell'Emilia
COMUNE	Bagnolo in Piano
LOCALITA'	Pieve Rossa
TIPOLOGIA	Insediamento
CRONOLOGIA	Medioevo
DESCRIZIONE	Motta
QUOTA RINVENIMENTO	
ANNO RINVENIMENTO	
MODO RINVENIMENTO	
LOCALIZZAZIONE	44.77859 N 010.68354 E

BIBLIOGRAFIA	PSC Bagnolo in Piano, 2013
--------------	----------------------------

CODICE	112
PROVINCIA	Reggio nell'Emilia
COMUNE	Bagnolo in Piano
LOCALITA'	Pieve Rossa
TIPOLOGIA	Rinvenimento sporadico
CRONOLOGIA	Post-Medievale
DESCRIZIONE	Rinvenimento di un bassorilievo
QUOTA RINVENIMENTO	
ANNO RINVENIMENTO	
MODO RINVENIMENTO	
LOCALIZZAZIONE	Non localizzabile con precisione
BIBLIOGRAFIA	A.M.C.Bo.; PSC Bagnolo in Piano, 2013

CODICE	113
PROVINCIA	Reggio nell'Emilia
COMUNE	Bagnolo in Piano
LOCALITA'	Pieve Rossa
TIPOLOGIA	Rinvenimento sporadico
CRONOLOGIA	Epoca Romana
DESCRIZIONE	Rinvenimento di un cippo funerario
QUOTA RINVENIMENTO	
ANNO RINVENIMENTO	
MODO RINVENIMENTO	
LOCALIZZAZIONE	44.78122 N 010.68076 E
BIBLIOGRAFIA	AURIGEMMA, 1933, p. 147; PSC Bagnolo in Piano, 2013

CODICE	114
PROVINCIA	Reggio nell'Emilia
COMUNE	Bagnolo in Piano
LOCALITA'	Pieve Rossa
TIPOLOGIA	Insedimento
CRONOLOGIA	Medioevo
DESCRIZIONE	Insedimento rurale
QUOTA RINVENIMENTO	
ANNO RINVENIMENTO	
MODO RINVENIMENTO	
LOCALIZZAZIONE	44.77836 N 010.67950 E
BIBLIOGRAFIA	PSC Bagnolo in Piano, 2013

CODICE	115
PROVINCIA	Reggio nell'Emilia
COMUNE	Bagnolo in Piano

LOCALITA'	Pieve Rossa
TIPOLOGIA	Insediamiento
CRONOLOGIA	Medioevo
DESCRIZIONE	Edificio rurale
QUOTA RINVENIMENTO	
ANNO RINVENIMENTO	
MODO RINVENIMENTO	
LOCALIZZAZIONE	44.77964 N 010.67883 E
BIBLIOGRAFIA	PSC Bagnolo in Piano, 2013

CODICE	116
PROVINCIA	Reggio nell'Emilia
COMUNE	Bagnolo in Piano
LOCALITA'	Case Caroli
TIPOLOGIA	Insediamiento
CRONOLOGIA	Medioevo
DESCRIZIONE	Edificio rurale
QUOTA RINVENIMENTO	
ANNO RINVENIMENTO	
MODO RINVENIMENTO	
LOCALIZZAZIONE	44.78111N 010.67579 E
BIBLIOGRAFIA	PSC Bagnolo in Piano, 2013

CODICE	117
PROVINCIA	Reggio nell'Emilia
COMUNE	Bagnolo in Piano
LOCALITA'	Via Fornaci
TIPOLOGIA	Insediamiento
CRONOLOGIA	Medioevo
DESCRIZIONE	Edificio rurale
QUOTA RINVENIMENTO	
ANNO RINVENIMENTO	
MODO RINVENIMENTO	
LOCALIZZAZIONE	44.77963 N 010.67321 E
BIBLIOGRAFIA	PSC Bagnolo in Piano, 2013

CODICE	118
PROVINCIA	Reggio nell'Emilia
COMUNE	Bagnolo in Piano
LOCALITA'	S. Tommaso della Fossa
TIPOLOGIA	Rinvenimento sporadico
CRONOLOGIA	Epoca Romana
DESCRIZIONE	Affioramento di reperti
QUOTA	

RINVENIMENTO	
ANNO RINVENIMENTO	
MODO RINVENIMENTO	
LOCALIZZAZIONE	44.79063 N 010.67726 E
BIBLIOGRAFIA	TIRABASSI, 1980, p.20

CODICE	119
PROVINCIA	Reggio nell'Emilia
COMUNE	Boretto
LOCALITA'	Cavo Fiuma
TIPOLOGIA	Necropoli
CRONOLOGIA	Epoca Romana
DESCRIZIONE	Rinvenimento di cinque tombe di età imperiale (II sec. d.C.) in cassa laterizia, poste in prossimità della strada che collega Boretto a Brescello, sull'argine est del Cavo Fiuma.
QUOTA RINVENIMENTO	24 m s.l.m.
ANNO RINVENIMENTO	2005
MODO RINVENIMENTO	Affioramento dei materiali a causa dell'abbassamento del livello dell'acqua e conseguente scavo archeologico
LOCALIZZAZIONE	44.90371 N 010.54538 E
BIBLIOGRAFIA	Archivio SBAER

CODICE	120
PROVINCIA	Reggio nell'Emilia
COMUNE	Boretto
LOCALITA'	Centro Storico
TIPOLOGIA	Area cultuale con necropoli
CRONOLOGIA	Medievale
DESCRIZIONE	Rinvenimento dei resti di una pieve romanica e di altre due strutture, di cui un edificio settecentesco. Annessa alla pieve romanica si documenta la presenza di un'area cimiteriale.
QUOTA RINVENIMENTO	24 m s.l.m.
ANNO RINVENIMENTO	2003
MODO RINVENIMENTO	Affioramento dei materiali a causa dell'abbassamento del livello dell'acqua e conseguente scavo archeologico
LOCALIZZAZIONE	44.90651 N 010.55407 E
BIBLIOGRAFIA	Archivio SBAER

CODICE	121
PROVINCIA	Reggio nell'Emilia
COMUNE	Cadelbosco di Sopra
LOCALITA'	Argine
TIPOLOGIA	Concentrazione di materiali
CRONOLOGIA	Medievale/rinascimentale
DESCRIZIONE	Individuazione di una concentrazione di manufatti: ceramica grezza, graffita, pietra ollare, ossa, vetro, metallo e laterizi. Si può ipotizzare la presenza dei resti di una struttura abitativa.
QUOTA RINVENIMENTO	
ANNO RINVENIMENTO	2004

MODO RINVENIMENTO	Ricognizioni per il progetto "Campagne Medievali" dell'Università di Bologna
LOCALIZZAZIONE	44.78647 N 010.63484 E
BIBLIOGRAFIA	Archivio SBAER

CODICE	122
PROVINCIA	Reggio nell'Emilia
COMUNE	Cadelbosco di Sopra
LOCALITA'	Traghetto/Vico Zoaro
TIPOLOGIA	Concentrazione di materiali
CRONOLOGIA	Età del Bronzo
DESCRIZIONE	Rinvenimento di una concentrazione di materiali ceramici preistorici associata a labili tracce di terreno bruno scuro antropizzato, forse interpretabile come insediamento terramaricolo.
QUOTA RINVENIMENTO	
ANNO RINVENIMENTO	2004
MODO RINVENIMENTO	Ricognizioni per il progetto "Campagne Medievali" dell'Università di Bologna
LOCALIZZAZIONE	44.77627 N 010.58246 E
BIBLIOGRAFIA	Archivio SBAER

CODICE	123
PROVINCIA	Reggio nell'Emilia
COMUNE	Reggio nell'Emilia
LOCALITA'	Centro storico
TIPOLOGIA	Ponte
CRONOLOGIA	Epoca Romana
DESCRIZIONE	Rinvenimento di resti del ponte romano su cui la Via Emilia scavalcava il Torrente Crostolo, prima della risistemazione medievale del suo corso.
QUOTA RINVENIMENTO	
ANNO RINVENIMENTO	
MODO RINVENIMENTO	
LOCALIZZAZIONE	44.70009 N 010.62653 E
BIBLIOGRAFIA	DALL'AGLIO, 2010

CODICE	124
PROVINCIA	Reggio nell'Emilia
COMUNE	Poviglio
LOCALITA'	La Noce
TIPOLOGIA	Contesto produttivo
CRONOLOGIA	Post-medievale
DESCRIZIONE	Rinvenimento di due fornaci appartenenti a un medesimo contesto produttivo.
QUOTA RINVENIMENTO	
ANNO RINVENIMENTO	2007
MODO RINVENIMENTO	
LOCALIZZAZIONE	44.84356 N 010.52522 E

BIBLIOGRAFIA	Archivio SBAER
--------------	----------------

CODICE	125
PROVINCIA	Reggio nell'Emilia
COMUNE	Poviglio
LOCALITA'	Casalpo'
TIPOLOGIA	Fornace
CRONOLOGIA	Rinascimentale
DESCRIZIONE	Rinvenimento di una fornace rinascimentale (XVI-XVII secolo) destinata alla produzione locale di laterizi.
QUOTA RINVENIMENTO	30 m. s.l.m.
ANNO RINVENIMENTO	2003
MODO RINVENIMENTO	Scavo archeologico d'emergenza
LOCALIZZAZIONE	44.83164 N 010.51679 E
BIBLIOGRAFIA	Archivio SBAER

CODICE	126
PROVINCIA	Reggio nell'Emilia
COMUNE	Poviglio
LOCALITA'	Centro storico
TIPOLOGIA	Insedimento
CRONOLOGIA	Medievale
DESCRIZIONE	Resti dell'abitato alto-medievale ai quali si sovrappongono le strutture della piazzaforte medievale.
QUOTA RINVENIMENTO	
ANNO RINVENIMENTO	2002
MODO RINVENIMENTO	Assistenza archeologica durante i lavori di ripavimentazione di Piazza Umberto I.
LOCALIZZAZIONE	44.84153 N 010.54172 E
BIBLIOGRAFIA	Archivio SBAER

CODICE	127
PROVINCIA	Reggio nell'Emilia
COMUNE	Reggio nell'Emilia
LOCALITA'	Baragalla
TIPOLOGIA	Rinvenimento sporadico
CRONOLOGIA	Epoca Romana
DESCRIZIONE	Rinvenimento di una targa in marmo dedicata alla dea Fortuna
QUOTA RINVENIMENTO	
ANNO RINVENIMENTO	2002
MODO RINVENIMENTO	
LOCALIZZAZIONE	Non localizzabile con precisione
BIBLIOGRAFIA	Archivio SBAER

CODICE	128
PROVINCIA	Reggio nell'Emilia

COMUNE	Reggio nell'Emilia
LOCALITA'	Baragalla
TIPOLOGIA	Ripostiglio
CRONOLOGIA	Età del Bronzo
DESCRIZIONE	Deposito di bronzi costituiti da sette accette a margini rialzati, uno scalpello, un manico di arnese rotto, due panetti di fusione.
QUOTA RINVENIMENTO	
ANNO RINVENIMENTO	1868
MODO RINVENIMENTO	
LOCALIZZAZIONE	Non localizzabile con precisione
BIBLIOGRAFIA	TIRABASSI, 1979, p. 180; DE MARINIS, 1975.

CODICE	129
PROVINCIA	Reggio nell'Emilia
COMUNE	Reggio nell'Emilia
LOCALITA'	Baragalla
TIPOLOGIA	Necropoli
CRONOLOGIA	Età del Ferro
DESCRIZIONE	Rinvenimento di cinque tombe a cremazione entro dolii con ricco corredo alla profondità di 1,5 m dal piano di campagna.
QUOTA RINVENIMENTO	
ANNO RINVENIMENTO	1952
MODO RINVENIMENTO	
LOCALIZZAZIONE	Non localizzabile con precisione
BIBLIOGRAFIA	AMBROSETTI, MACELLARI, MALNATI, 1990, p. 147.

CODICE	130
PROVINCIA	Reggio nell'Emilia
COMUNE	Reggio nell'Emilia
LOCALITA'	Baragalla
TIPOLOGIA	Rinvenimento sporadico
CRONOLOGIA	Età del Ferro
DESCRIZIONE	Affioramento di frammenti ceramici in aratura e macchie scure di terreno antropizzato. Frammenti di ceramica di impasto e di ceramica depurata dipinta.
QUOTA RINVENIMENTO	
ANNO RINVENIMENTO	1968
MODO RINVENIMENTO	
LOCALIZZAZIONE	44.67067 N 010.61525 E
BIBLIOGRAFIA	AMBROSETTI, MACELLARI, MALNATI, 1990, pp. 257-259.

CODICE	131
PROVINCIA	Reggio nell'Emilia
COMUNE	Reggio nell'Emilia
LOCALITA'	Centro storico
TIPOLOGIA	Paleosuolo

CRONOLOGIA	Alto-medievale
DESCRIZIONE	Paleosuolo con tracce di frequentazione tardo-antica/alto-medievale: frustuli di carbone e frammenti di laterizi.
QUOTA RINVENIMENTO	
ANNO RINVENIMENTO	2006
MODO RINVENIMENTO	
LOCALIZZAZIONE	44.70491 N, 010.62852 E
BIBLIOGRAFIA	Archivio SBAER

CODICE	132
PROVINCIA	Reggio nell'Emilia
COMUNE	Reggio nell'Emilia
LOCALITA'	Centro storico
TIPOLOGIA	Ponte
CRONOLOGIA	Epoca Romana
DESCRIZIONE	Ponte in calcestruzzo idraulico ad arco ribassato. Sulla volta è stato individuato un pavimento realizzato con due livelli di laterizi.
QUOTA RINVENIMENTO	
ANNO RINVENIMENTO	1932
MODO RINVENIMENTO	
LOCALIZZAZIONE	44.69752 N 010.63395 E
BIBLIOGRAFIA	SILIPRANDI, 1936, pp. 65-66.

CODICE	133
PROVINCIA	Reggio nell'Emilia
COMUNE	Reggio nell'Emilia
LOCALITA'	Centro storico
TIPOLOGIA	Insedimento
CRONOLOGIA	Epoca Romana
DESCRIZIONE	Rinvenimento di resti di strutture murarie e pavimentali di epoca romana e tombe a fossa altomedievali.
QUOTA RINVENIMENTO	
ANNO RINVENIMENTO	1998
MODO RINVENIMENTO	
LOCALIZZAZIONE	44.69827 N 010.63403 E
BIBLIOGRAFIA	Archivio SBAER

CODICE	134
PROVINCIA	Reggio nell'Emilia
COMUNE	Reggio nell'Emilia
LOCALITA'	Centro storico
TIPOLOGIA	Stratigrafia urbana
CRONOLOGIA	Epoca Romana
DESCRIZIONE	Rinvenimento di una stratigrafia comprendente fosse di scarico di materiali ceramici anche pregiati, pavimento ligneo di una capanna, tre tombe a cassa, lacerti di pavimenti in cocciopesto, tracce di acciottolato stradale e frammenti di tubuli fittili.

QUOTA RINVENIMENTO	
ANNO RINVENIMENTO	1957
MODO RINVENIMENTO	
LOCALIZZAZIONE	44.69777 N 010.63360 E
BIBLIOGRAFIA	DEGANI, 1965; GELICHI, MALNATI, ORTALLI, 1986; AMBROSETTI, MACELLARI, MALNATI, 1996, pp. 66-70, 138-239.

CODICE	135
PROVINCIA	Reggio nell'Emilia
COMUNE	Reggio nell'Emilia
LOCALITA'	Centro storico
TIPOLOGIA	Strada
CRONOLOGIA	Epoca Romana
DESCRIZIONE	Rinvenimento di un tratto del basolato della Via Aemilia, realizzato con basoli di trachite. Il basolato era coperto da circa 20cm di dark earth, pertinente alla fase di abbandono, e quindi da un successivo piano stradale altomedievale.
QUOTA RINVENIMENTO	
ANNO RINVENIMENTO	1999
MODO RINVENIMENTO	
LOCALIZZAZIONE	44.69744 N 010.63416 E
BIBLIOGRAFIA	Archivio SBAER

CODICE	136
PROVINCIA	Reggio nell'Emilia
COMUNE	Reggio nell'Emilia
LOCALITA'	Centro storico
TIPOLOGIA	Edificio urbano
CRONOLOGIA	Epoca Romana
DESCRIZIONE	Rinvenimento di alcuni lacerti di mosaico in tessere bianche e nere e di frammenti di intonaco parietale.
QUOTA RINVENIMENTO	
ANNO RINVENIMENTO	1999
MODO RINVENIMENTO	
LOCALIZZAZIONE	44.69823 N 010.63597 E
BIBLIOGRAFIA	Archivio SBAER

CODICE	137
PROVINCIA	Reggio nell'Emilia
COMUNE	Reggio nell'Emilia
LOCALITA'	Centro storico
TIPOLOGIA	Strada
CRONOLOGIA	Rinascimentale
DESCRIZIONE	Rinvenimento di una pavimentazione stradale realizzata con mattoni disposti in piano.
QUOTA RINVENIMENTO	
ANNO RINVENIMENTO	1997

MODO RINVENIMENTO	
LOCALIZZAZIONE	44.69817 N 010.63594 E
BIBLIOGRAFIA	Archivio SBAER

CODICE	138
PROVINCIA	Reggio nell'Emilia
COMUNE	Reggio nell'Emilia
LOCALITA'	Ospedale S. Maria Nuova
TIPOLOGIA	Acquedotto
CRONOLOGIA	Epoca Romana
DESCRIZIONE	Resti di acquedotto romano
QUOTA RINVENIMENTO	
ANNO RINVENIMENTO	
MODO RINVENIMENTO	
LOCALIZZAZIONE	Non localizzabile con precisione
BIBLIOGRAFIA	Archivio SBAER

ETICHETTA A

PROVINCIA Reggio nell'Emilia

COMUNE Poviglio

TIPOLOGIA Acquedotto

CRONOLOGIA Epoca Romana

ANNO DI RINVENIMENTO 1868

QUOTA DI RINVENIMENTO

BIBLIOGRAFIA Archivio Comune di Poviglio

DESCRIZIONE Rinvenimento di tracce dell'acquedotto romano alimentato dal Lago di Campegine, che portava l'acqua a Brescello

ETICHETTA B

PROVINCIA Reggio nell'Emilia

COMUNE Poviglio

TIPOLOGIA Strada

CRONOLOGIA Epoca Romana

ANNO DI RINVENIMENTO

QUOTA DI RINVENIMENTO

BIBLIOGRAFIA BOTTAZZI, BRONZONI, MUTTI, 1990

DESCRIZIONE Strada Brixellum-Rhegium Lepidi

ETICHETTA C

PROVINCIA Reggio nell'Emilia

COMUNE Reggio nell'Emilia

TIPOLOGIA	Strada
CRONOLOGIA	Epoca Romana
ANNO DI RINVENIMENTO	
QUOTA DI RINVENIMENTO	
BIBLIOGRAFIA	
DESCRIZIONE	Via Aemilia

4.2 Censimento dei vincoli

Al fine di produrre una carta dei vincoli archeologici insistenti sul territorio d'indagine, si è proceduto a uno spoglio dei dati d'archivio. Per questa fase della ricerca, le fonti più importanti sono stati i sistemi informativi territoriali presenti alle pagine www.cartadelrischio.it e <http://vincoliinrete.beniculturali.it>, il Piano Territoriale di Coordinamento Provinciale della Provincia di Reggio Emilia e le evidenze storico-archeologiche dei Piani Strutturali Comunali elaborati da alcuni dei Comuni il cui territorio rientra nell'area di indagine. Anche in questo caso, ogni vincolo è stato schedato prendendo in esame le seguenti voci:

- codice progressivo
- localizzazione (Provincia, Comune, Località)
- tipo di vincolo
- cronologia
- descrizione
- bibliografia

4.2.1 Schede dei vincoli

Si riportano di seguito le schede relative ai vincoli preesistenti individuati sul territorio.

CODICE	1
PROVINCIA	Reggio nell'Emilia
COMUNE	Boretto
LOCALITA'	S. Croce
TIPO DI VINCOLO	Archeologico
CRONOLOGIA	Epoca Romana
DESCRIZIONE	Tre fornaci, una parzialmente esplorata, le altre viste in sezione.
BIBLIOGRAFIA	PTCP - QC4, 2008

CODICE	2
PROVINCIA	Reggio nell'Emilia
COMUNE	Boretto
LOCALITA'	
TIPO DI VINCOLO	Archeologico
CRONOLOGIA	
DESCRIZIONE	
BIBLIOGRAFIA	http://vincoliinrete.beniculturali.it

CODICE	3
PROVINCIA	Reggio nell'Emilia
COMUNE	Poviglio
LOCALITA'	
TIPO DI VINCOLO	Archeologico
CRONOLOGIA	
DESCRIZIONE	
BIBLIOGRAFIA	http://vincoliinrete.beniculturali.it

CODICE	4
PROVINCIA	Reggio nell'Emilia
COMUNE	Campegine
LOCALITA'	
TIPO DI VINCOLO	L. 1497/39
CRONOLOGIA	
DESCRIZIONE	
BIBLIOGRAFIA	http://vincoliinrete.beniculturali.it

CODICE	5
PROVINCIA	Reggio nell'Emilia
COMUNE	Campegine
LOCALITA'	
TIPO DI VINCOLO	Archeologico
CRONOLOGIA	
DESCRIZIONE	
BIBLIOGRAFIA	http://vincoliinrete.beniculturali.it

CODICE	6
PROVINCIA	Reggio nell'Emilia
COMUNE	Reggio nell'Emilia
LOCALITA'	Bazzarola Bassa
TIPO DI VINCOLO	Archeologico
CRONOLOGIA	Neolitico
DESCRIZIONE	Paleosuolo con resti di abitato in cui si distinguono fondi di capanni, pozzetti, pozzi, buche di palo e un fossato.
BIBLIOGRAFIA	TIRABASSI 1987, TIRABASSI, 1987b; BERNABO BREA, TIRABASSI, 2002; PTCP - QC4, 2008.

CODICE	7
PROVINCIA	Reggio nell'Emilia
COMUNE	Reggio nell'Emilia
LOCALITA'	
TIPO DI VINCOLO	L. 1497/39
CRONOLOGIA	
DESCRIZIONE	
BIBLIOGRAFIA	http://vincoliinrete.beniculturali.it

CODICE	8
PROVINCIA	Reggio nell'Emilia
COMUNE	Rubiera

LOCALITA'	
TIPO DI VINCOLO	L. 1497/39
CRONOLOGIA	
DESCRIZIONE	
BIBLIOGRAFIA	http://vincoliinrete.beniculturali.it

CODICE	9
PROVINCIA	Reggio nell'Emilia
COMUNE	Reggio nell'Emilia
LOCALITA'	Rivalentella
TIPO DI VINCOLO	PRG
CRONOLOGIA	Neolitico Medio
DESCRIZIONE	Rinvenimento di pozzetti nell'alveo del Crostolo, fornacette per ceramica, una tomba a inumazione.
BIBLIOGRAFIA	TIRABASSI, 1987; TIRABASSI, 1998; TIRABASSI, 1987a; PTCP-QC4, 2008.

CODICE	10
PROVINCIA	Reggio nell'Emilia
COMUNE	Reggio nell'Emilia
LOCALITA'	Rivalentella
TIPO DI VINCOLO	PRG
CRONOLOGIA	Neolitico
DESCRIZIONE	Rinvenimento di pozzetti o "fondi di capanna", visibili dalle foto aeree, due dei quali sono stati scavati nel XIX secolo da Gaetano Chierici.
BIBLIOGRAFIA	TIRABASSI, 1987

CODICE	11
PROVINCIA	Reggio nell'Emilia
COMUNE	Reggio nell'Emilia
LOCALITA'	Rivalentella
TIPO DI VINCOLO	PRG
CRONOLOGIA	Età del Ferro
DESCRIZIONE	Affioramento di uno strato antropizzato indicativo della presenza di almeno una struttura abitativa.
BIBLIOGRAFIA	AMBROSETTI, MACELLARI, MALNATI, 1990; PTCP-QC4, 2008.

CODICE	12
PROVINCIA	Reggio nell'Emilia
COMUNE	Reggio nell'Emilia
LOCALITA'	Villa Corbelli
TIPO DI VINCOLO	PRG
CRONOLOGIA	Età del Ferro
DESCRIZIONE	Affioramenti di terreno antropizzato che lasciano ipotizzare la presenza di un insediamento.
BIBLIOGRAFIA	AMBROSETTI, MACELLARI, MALNATI, 1990; PTCP-QC4, 2008

CODICE	13
PROVINCIA	Reggio nell'Emilia
COMUNE	Reggio nell'Emilia
LOCALITA'	Rivalentella
TIPO DI VINCOLO	PRG

CRONOLOGIA	Epoca Romana
DESCRIZIONE	Rinvenimento di una concentrazione di laterizi e pietre.
BIBLIOGRAFIA	TIRABASSI, 1987; PTCP-QC4, 2008.

CODICE	14
PROVINCIA	Reggio nell'Emilia
COMUNE	Reggio nell'Emilia
LOCALITA'	Antonietta
TIPO DI VINCOLO	Archeologico
CRONOLOGIA	Età del Bronzo
DESCRIZIONE	Insediamiento terramaricolo a pianta circolare, dotato di fossato perimetrale.
BIBLIOGRAFIA	TIRABASSI, 1979; TIRABASSI, 1996; PTCP-QC4, 2008.

CODICE	15
PROVINCIA	Reggio nell'Emilia
COMUNE	Reggio nell'Emilia
LOCALITA'	Villa Cella
TIPO DI VINCOLO	PRG
CRONOLOGIA	Età del Bronzo
DESCRIZIONE	Insediamiento terramaricolo con fase etrusca. All'estremità nord-ovest si collocano anche i resti di una domus romana.
BIBLIOGRAFIA	TIRABASSI, 1979; TIRABASSI, 1996; AMBROSETTI, MACELLARI, MALNATI, 1989; PTCP-QC4, 2008.

CODICE	16
PROVINCIA	Reggio nell'Emilia
COMUNE	Reggio nell'Emilia
LOCALITA'	Cavazzoli – Ponte ferroviario
TIPO DI VINCOLO	PRG
CRONOLOGIA	Età del Bronzo
DESCRIZIONE	Insediamiento terramaricolo pluristratificato.
BIBLIOGRAFIA	TIRABASSI, 1979; TIRABASSI, 1996; PTCP-QC4, 2008

CODICE	17
PROVINCIA	Reggio nell'Emilia
COMUNE	Reggio nell'Emilia
LOCALITA'	Codemondo
TIPO DI VINCOLO	PRG
CRONOLOGIA	Età del Bronzo
DESCRIZIONE	Insediamiento terramaricolo parzialmente scavato nel diciannovesimo secolo.
BIBLIOGRAFIA	TIRABASSI, 1979; TIRABASSI, 1996; PTCP - QC4, 2008.

CODICE	18
PROVINCIA	Reggio nell'Emilia
COMUNE	Reggio nell'Emilia
LOCALITA'	Codemondo
TIPO DI VINCOLO	PRG
CRONOLOGIA	Paleolitico
DESCRIZIONE	Affioramento di industria litica, parzialmente intaccato dalle arature e dall'erosione.
BIBLIOGRAFIA	BISI, CREMASCHI, PERETTO, 1980, 1, n.17; PTCP - QC4, 2008

CODICE	19
PROVINCIA	Reggio nell'Emilia
COMUNE	Reggio nell'Emilia
LOCALITA'	Codemondo
TIPO DI VINCOLO	PRG
CRONOLOGIA	Paleolitico
DESCRIZIONE	Affioramento di industria litica in giacitura superficiale.
BIBLIOGRAFIA	BISI, CREMASCHI, PERETTO, 1980, 1, n.17; PTCP - QC4, 2008

CODICE	20
PROVINCIA	Reggio nell'Emilia
COMUNE	Reggio nell'Emilia
LOCALITA'	S. Rigo
TIPO DI VINCOLO	PRG
CRONOLOGIA	Età del Ferro
DESCRIZIONE	Resti di un abitato di limitate dimensioni, in parte inglobato nel centro sociale di Biasola.
BIBLIOGRAFIA	AMBROSETTI, MACELLARI, MALNATI, 1990; PTCP -QC4, 2008.

CODICE	21
PROVINCIA	Reggio nell'Emilia
COMUNE	Reggio nell'Emilia
LOCALITA'	La Favorita
TIPO DI VINCOLO	PRG
CRONOLOGIA	Neolitico
DESCRIZIONE	Rinvenimento di un pozzetto di piccole dimensioni databile al Neolitico
BIBLIOGRAFIA	TIRABASSI, 1987; PTCP - QC4, 2004

CODICE	22
PROVINCIA	Reggio nell'Emilia
COMUNE	Reggio nell'Emilia
LOCALITA'	La Favorita
TIPO DI VINCOLO	PRG
CRONOLOGIA	Età del Bronzo.
DESCRIZIONE	Rinvenimento di un insediamento terramaricolo, intaccato da una marniera ottocentesca, al quale si sovrappongono, verso nord-est, i resti di una domus romana.
BIBLIOGRAFIA	TIRABASSI, 1979; TIRABASSI, 1996, PTCP -QC4, 2008.

CODICE	23
PROVINCIA	Reggio nell'Emilia
COMUNE	Reggio nell'Emilia
LOCALITA'	Buco del Signore
TIPO DI VINCOLO	PRG
CRONOLOGIA	Neolitico
DESCRIZIONE	Terreno antropizzato con industria litica
BIBLIOGRAFIA	TIRABASSI, 1987; PTCP - QC4, 2008.

CODICE	24
PROVINCIA	Reggio nell'Emilia
COMUNE	Reggio nell'Emilia

LOCALITA'	Casale di Rivalta
TIPO DI VINCOLO	Archeologico
CRONOLOGIA	Età del Ferro
DESCRIZIONE	Resti di abitato dell'età del Ferro a cui si sovrappongono i resti di una domus romana, interessata dallo scavo di un pozzo nel 1975.
BIBLIOGRAFIA	AMBROSETTI, MACELLARI, MALNATI, 1990, pp. 177-256; PTCP - QC4, 2008.

CODICE	25
PROVINCIA	Reggio nell'Emilia
COMUNE	Reggio nell'Emilia
LOCALITA'	Ca' Lunga
TIPO DI VINCOLO	PRG
CRONOLOGIA	Neolitico
DESCRIZIONE	Paleosuolo con tracce di antropizzazione
BIBLIOGRAFIA	PTCP - QC4, 2008

CODICE	26
PROVINCIA	Reggio nell'Emilia
COMUNE	Reggio nell'Emilia
LOCALITA'	Castello Canali
TIPO DI VINCOLO	PRG
CRONOLOGIA	Età del Ferro
DESCRIZIONE	Sito pluristratificato con resti di antropizzazione risalenti dall'Età del Ferro fino all'età romana, testimoniata dalle sottofondazioni di una domus.
BIBLIOGRAFIA	AMBROSETTI, MACELLARI, MALNATI, 1990, pp. 257-260; PTCP - QC4, 2008.

CODICE	27
PROVINCIA	Reggio nell'Emilia
COMUNE	Reggio nell'Emilia
LOCALITA'	Coviolo
TIPO DI VINCOLO	PRG
CRONOLOGIA	Neolitico
DESCRIZIONE	Concentrazione di industria litica
BIBLIOGRAFIA	TIRABASSI, 1987; PTCP - QC4, 2008.

CODICE	28
PROVINCIA	Reggio nell'Emilia
COMUNE	Reggio nell'Emilia
LOCALITA'	Coviolo
TIPO DI VINCOLO	PRG
CRONOLOGIA	Neolitico
DESCRIZIONE	Rinvenimento sporadico di industria litica durante gli scavi per la realizzazione del cimitero.
BIBLIOGRAFIA	TIRABASSI, 1987, PTCP - QC4, 2008.

CODICE	29
PROVINCIA	Reggio nell'Emilia
COMUNE	Reggio nell'Emilia
LOCALITA'	S. Pellegrino
TIPO DI VINCOLO	PRG
CRONOLOGIA	Neolitico

DESCRIZIONE	Paleosuolo antropizzato con pozzo per acqua che è stato esplorato in parte durante uno scavo di emergenza nel 1979.
BIBLIOGRAFIA	TIRABASSI, 1987; PTCP - QC4, 2008

CODICE	30
PROVINCIA	Reggio nell'Emilia
COMUNE	Reggio nell'Emilia
LOCALITA'	Roncina
TIPO DI VINCOLO	PRG
CRONOLOGIA	Età del Bronzo
DESCRIZIONE	Insedimento terramaricolo, di cui sono stati individuati il fossato perimetrale e cumuli di scarichi.
BIBLIOGRAFIA	TIRABASSI, 1996; PTCP -QC4, 2008

CODICE	31
PROVINCIA	Reggio nell'Emilia
COMUNE	Reggio nell'Emilia
LOCALITA'	Chiesa di Bagno
TIPO DI VINCOLO	PRG
CRONOLOGIA	Età del Bronzo
DESCRIZIONE	Insedimento terramaricolo munito di aggere, fossato e probabile immissario
BIBLIOGRAFIA	TIRABASSI, 1979; TIRABASSI, 1996; PTCP - QC4, 2008.

CODICE	31
PROVINCIA	Reggio nell'Emilia
COMUNE	Reggio nell'Emilia
LOCALITA'	Chiesa di Bagno
TIPO DI VINCOLO	PRG
CRONOLOGIA	Età del Bronzo
DESCRIZIONE	Insedimento terramaricolo munito di aggere, fossato e probabile immissario
BIBLIOGRAFIA	TIRABASSI, 1979; TIRABASSI, 1996; PTCP - QC4, 2008.

CODICE	32
PROVINCIA	Reggio nell'Emilia
COMUNE	Albinea
LOCALITA'	Noce di Fogliano
TIPO DI VINCOLO	PRG
CRONOLOGIA	Età del Bronzo
DESCRIZIONE	Insedimento terramaricolo, munito di fossato perimetrale, con alcuni reperti di età del Rame in adiacenza.
BIBLIOGRAFIA	TIRABASSI, 1979; TIRABASSI, 1996; PTCP - QC4, 2008.

CODICE	33
PROVINCIA	Reggio nell'Emilia
COMUNE	Albinea
LOCALITA'	Botteghe
TIPO DI VINCOLO	PRG
CRONOLOGIA	Paleolitico
DESCRIZIONE	Concentrazione di industria litica, inciso a est dal Rio Arianna
BIBLIOGRAFIA	BISI, CREMASCHI, PERETTO, 1980,1, sito n. 29; PTCP - QC4, 2008.

CODICE	34
PROVINCIA	Reggio nell'Emilia
COMUNE	Brescello
LOCALITA'	Motta Balestri
TIPO DI VINCOLO	PTCP
CRONOLOGIA	Età del Bronzo
DESCRIZIONE	Insedimento terramaricolo dotato di almeno tre capanne di pianta circolare.
BIBLIOGRAFIA	TIRABASSI, 1979; TIRABASSI, 1996; PTCP - QC4, 2008.

CODICE	35
PROVINCIA	Reggio nell'Emilia
COMUNE	Campegine
LOCALITA'	La Razza
TIPO DI VINCOLO	PTCP
CRONOLOGIA	Neolitico
DESCRIZIONE	Esteso villaggio neolitico, di cui si documenta la presenza di "fondi di capanna", pozzi, tombe e palizzata.
BIBLIOGRAFIA	TIRABASSI, 1987; PTCP - QC4, 2008

CODICE	36
PROVINCIA	Reggio nell'Emilia
COMUNE	Campegine
LOCALITA'	Case Cocconi
TIPO DI VINCOLO	Archeologico
CRONOLOGIA	Età del Bronzo
DESCRIZIONE	Insedimento terramaricolo di cui si conservano parte dell'argine e i fossati.
BIBLIOGRAFIA	TIRABASSI, 1979; TIRABASSI, 1996; PTCP - QC4, 2008.

CODICE	37
PROVINCIA	Reggio nell'Emilia
COMUNE	Castelnovo di Sotto
LOCALITA'	Case Fossa Marza
TIPO DI VINCOLO	PRG
CRONOLOGIA	Età del Bronzo
DESCRIZIONE	Insedimento terramaricolo di cui si conservano argine, fossati perimetrali e minosi, nucleo antico della terramara. Si sovrappongono alla fase terramaricola, i resti di una villa rustica romana.
BIBLIOGRAFIA	TIRABASSI, 1979; TIRABASSI, 1996; PTCP - QC4, 2008

CODICE	38
PROVINCIA	Reggio nell'Emilia
COMUNE	Scandiano
LOCALITA'	Arceto
TIPO DI VINCOLO	Archeologico
CRONOLOGIA	Età del Bronzo
DESCRIZIONE	Insedimento terramaricolo di pianta quadrangolare: si conservano argine, fossato, canalette, buche di palo, pozzetti. Campagne di scavo si sono svolte nel 1978-1979, documentando i danni subiti a causa delle attività di cava di marna ottocentesche.
BIBLIOGRAFIA	TIRABASSI, 1979; TIRABASSI, 1996; PTCP - QC4, 2008

CODICE	39
--------	----

PROVINCIA	Reggio nell'Emilia
COMUNE	Rubiera
LOCALITA'	Fiume Secchia
TIPO DI VINCOLO	PTCP
CRONOLOGIA	Età del Rame
DESCRIZIONE	Insediamiento con capanne sparse e resti di foresta fossile.
BIBLIOGRAFIA	TIRABASSI, 1979; PTCP - QC4, 2008

CODICE	40
PROVINCIA	Reggio nell'Emilia
COMUNE	Reggio nell'Emilia
LOCALITA'	Centro storico
TIPO DI VINCOLO	PRG
CRONOLOGIA	Epoca Romana
DESCRIZIONE	L'area compresa all'interno dell'esagono delineato dalla circonvallazione conserva elementi strutturali e stratigrafie complesse databili dall'età romana repubblicana (II sec. a.C.) all'età contemporanea.
BIBLIOGRAFIA	DEGANI, 1973, pp. 183-206; DEGANI, 1974; AMBROSETTI, MACELLARI, MALNATI, 1996; CATARSI DALL'AGLIO, 1993; PTCP - QC4, 2008.

CODICE	41
PROVINCIA	Reggio nell'Emilia
COMUNE	Rubiera
LOCALITA'	Casse d'espansione
TIPO DI VINCOLO	RER Paesaggio
CRONOLOGIA	Età del Ferro
DESCRIZIONE	Sito con una stratificazione che va dall'Età del Rame all'Età Romana. I reperti purtroppo sono privi di contesto stratigrafico e topografico.
BIBLIOGRAFIA	TIRABASSI, 1979; TIRABASSI, 1996; PTCP - QC4, 2008.

CODICE	42
PROVINCIA	Reggio nell'Emilia
COMUNE	Rubiera
LOCALITA'	Ca' del Cristo
TIPO DI VINCOLO	RER Paesaggio
CRONOLOGIA	Età del Ferro
DESCRIZIONE	Resti di abitato e canalette
BIBLIOGRAFIA	AMBROSETTI, MACELLARI, MALNATI, 1989; PTCP - QC4, 2008.

CODICE	43
PROVINCIA	Reggio nell'Emilia
COMUNE	Reggio nell'Emilia
LOCALITA'	S. Maurizio
TIPO DI VINCOLO	RER Paesaggio
CRONOLOGIA	Epoca Romana
DESCRIZIONE	Area caratterizzata da sporadici resti pertinenti alla necropoli romana collocata lungo la Via Emilia, fino a una distanza imprecisabile dalla città verso Est.
BIBLIOGRAFIA	SILIPRANDI, 1936, pp. 70-71; DEGANI, 1974; PTCP - QC4, 2008.

CODICE	44
PROVINCIA	Reggio nell'Emilia

COMUNE	Reggio nell'Emilia
LOCALITA'	Corticella
TIPO DI VINCOLO	RER Paesaggio
CRONOLOGIA	Età del Ferro
DESCRIZIONE	Necropoli a incinerazione; tombe rinvenute in una cava d'argilla.
BIBLIOGRAFIA	AMBROSETTI, MACELLARI, MALNATI, 1989; PTCP - QC4, 2008.

CODICE	45
PROVINCIA	Reggio nell'Emilia
COMUNE	Reggio nell'Emilia
LOCALITA'	Macasale
TIPO DI VINCOLO	RER Paesaggio
CRONOLOGIA	Età del Ferro
DESCRIZIONE	Resti di villaggio e sepoltura di età del ferro.
BIBLIOGRAFIA	AMBROSETTI, MACELLARI, MALNATI, 1990, pp. 79-86; PTCP - QC4, 2008.

CODICE	46
PROVINCIA	Reggio nell'Emilia
COMUNE	Reggio nell'Emilia
LOCALITA'	S. Maurizio
TIPO DI VINCOLO	RER Paesaggio
CRONOLOGIA	Epoca Romana
DESCRIZIONE	Area interessata dalla necropoli di epoca romana, che aveva un'estensione imprecisata lungo la Via Emilia, in direzione Est.
BIBLIOGRAFIA	SILIPRANDI, 1936, pp. 70-71; DEGANI, 1974; PTCP - QC4, 2008.

CODICE	47
PROVINCIA	Reggio nell'Emilia
COMUNE	Reggio nell'Emilia
LOCALITA'	Cimitero Israelitico
TIPO DI VINCOLO	PRG
CRONOLOGIA	Età del Ferro
DESCRIZIONE	Resti di un villaggio dell'Età del Ferro, con pozzetti e piccola fornace. Parzialmente indagato.
BIBLIOGRAFIA	AMBROSETTI, MACELLARI, MALNATI, 1990; PTCP - QC4, 2008.

CODICE	48
PROVINCIA	Reggio nell'Emilia
COMUNE	Albinea
LOCALITA'	Fogliano
TIPO DI VINCOLO	Archeologico
CRONOLOGIA	Epoca Romana
DESCRIZIONE	Resti di villa rustica con ampio cortile, fiancheggiato a sud e a est da fabbricati e a ovest da tettoie.
BIBLIOGRAFIA	LIPPOLIS, 1997, pp. 78-80; PTCP - QC4, 2008.

CODICE	49
PROVINCIA	Reggio nell'Emilia
COMUNE	Poviglio
LOCALITA'	Centro Storico
TIPO DI VINCOLO	Archeologico

CRONOLOGIA	Medioevo
DESCRIZIONE	Resti di abitato e "suoli neri", con strutture lignee abitative e un relitto murario della cinta trecentesca.
BIBLIOGRAFIA	BOTTAZZI, BRONZOMI, MUTTI, 1990; PTCP - QC4, 2008

CODICE	50
PROVINCIA	Reggio nell'Emilia
COMUNE	Reggio nell'Emilia
LOCALITA'	S. Lazzaro
TIPO DI VINCOLO	Archeologico
CRONOLOGIA	Epoca Romana
DESCRIZIONE	Rinvenimento di una necropoli che ha restituito più di trecento tombe.
BIBLIOGRAFIA	PTCP - QC4, 2008

CODICE	51
PROVINCIA	Reggio nell'Emilia
COMUNE	Campegine
LOCALITA'	Lora
TIPO DI VINCOLO	PTCP
CRONOLOGIA	Epoca Romana
DESCRIZIONE	Rinvenimento dei resti di una villa rustica dotata di parte residenziale, di cui sono venuti alla luce lacerti di mosaico bianco e nero sconvolto parzialmente dalle arature e i resti di una fornace.
BIBLIOGRAFIA	TIRABASSI, 1981, p. 5, n. 40; PTCP - QC4, 2008.

CODICE	52
PROVINCIA	Reggio nell'Emilia
COMUNE	Campegine
LOCALITA'	Gualtirolo
TIPO DI VINCOLO	PTCP
CRONOLOGIA	Medioevo
DESCRIZIONE	Resti di insediamento
BIBLIOGRAFIA	TIRABASSI, 1981, p. 6, n. 44; PTCP - QC4, 2008

CODICE	53
PROVINCIA	Reggio nell'Emilia
COMUNE	Campegine
LOCALITA'	Case Cocconi
TIPO DI VINCOLO	PTCP
CRONOLOGIA	Epoca Romana
DESCRIZIONE	Resti di villa rustica
BIBLIOGRAFIA	TIRABASSI, 1981, p. 5, n. 39; PTPC - QC4, 2008

CODICE	54
PROVINCIA	Reggio nell'Emilia
COMUNE	Poviglio
LOCALITA'	Quadra Paduli
TIPO DI VINCOLO	PTCP
CRONOLOGIA	Età del Bronzo
DESCRIZIONE	Resti di insediamento terramaricolo

BIBLIOGRAFIA	TIRABASSI, 1996; PTCP - QC4, 2008
--------------	-----------------------------------

CODICE	55
PROVINCIA	Reggio nell'Emilia
COMUNE	Poviglio
LOCALITA'	Fodico
TIPO DI VINCOLO	PTCP
CRONOLOGIA	Epoca Romana
DESCRIZIONE	Resti di due edifici rustici
BIBLIOGRAFIA	BOTTAZZI, BRONZONI, MUTTI, 1990, n. 10; PTCP - QC4, 2008

CODICE	56
PROVINCIA	Reggio nell'Emilia
COMUNE	Poviglio
LOCALITA'	Fodico
TIPO DI VINCOLO	PTCP
CRONOLOGIA	Epoca Romana
DESCRIZIONE	Resti di villa rustica
BIBLIOGRAFIA	BOTTAZZI, BRONZONI, MUTTI, 1990, n. 12; PTCP - QC4, 2008

CODICE	57
PROVINCIA	Reggio nell'Emilia
COMUNE	Poviglio
LOCALITA'	Fodico
TIPO DI VINCOLO	PTCP
CRONOLOGIA	Epoca Romana
DESCRIZIONE	Resti di un piccolo edificio rustico
BIBLIOGRAFIA	BOTTAZZI, BRONZONI, MUTTI, 1990, n.7; PTCP - QC4, 2008.

CODICE	58
PROVINCIA	Reggio nell'Emilia
COMUNE	Poviglio
LOCALITA'	Fodico
TIPO DI VINCOLO	PTCP
CRONOLOGIA	Età del Ferro
DESCRIZIONE	Resti di un abitato dell'Età del Ferro a cui si sovrappongono i resti di una villa rustica
BIBLIOGRAFIA	BOTTAZZI, BRONZONI, MUTTI, 1990, n. 8,9; PTCP - QC4, 2008

CODICE	59
PROVINCIA	Reggio nell'Emilia
COMUNE	Poviglio
LOCALITA'	Fodico
TIPO DI VINCOLO	PTCP
CRONOLOGIA	Epoca romana
DESCRIZIONE	Resti di villa rustica con parte residenziale
BIBLIOGRAFIA	BOTTAZZI, BRONZONI, MUTTI, 1990, n. 16; PTCP - QC4, 2008

CODICE	60
PROVINCIA	Reggio nell'Emilia

COMUNE	Poviglio
LOCALITA'	Fodico
TIPO DI VINCOLO	PTCP
CRONOLOGIA	Epoca romana
DESCRIZIONE	Resti di villa rustica con parte residenziale
BIBLIOGRAFIA	BOTTAZZI, BRONZONI, MUTTI, 1990, n. 22; PTCP - QC4, 2008

CODICE	61
PROVINCIA	Reggio nell'Emilia
COMUNE	Poviglio
LOCALITA'	Case Gialdi
TIPO DI VINCOLO	PTCP
CRONOLOGIA	Epoca romana
DESCRIZIONE	Resti di villa rustica con parte residenziale
BIBLIOGRAFIA	BOTTAZZI, BRONZONI, MUTTI, 1990, n. 25; PTCP - QC4, 2008

CODICE	62
PROVINCIA	Reggio nell'Emilia
COMUNE	Poviglio
LOCALITA'	Collettore Impero
TIPO DI VINCOLO	PTCP
CRONOLOGIA	Epoca romana
DESCRIZIONE	Resti di villa rustica
BIBLIOGRAFIA	BOTTAZZI, BRONZONI, MUTTI, 1990, n. 305; PTCP - QC4, 2008

CODICE	63
PROVINCIA	Reggio nell'Emilia
COMUNE	Poviglio
LOCALITA'	Viazza
TIPO DI VINCOLO	PTCP
CRONOLOGIA	Epoca romana
DESCRIZIONE	Resti di villa rustica
BIBLIOGRAFIA	BOTTAZZI, BRONZONI, MUTTI, 1990, n. 304; PTCP - QC4, 2008

CODICE	64
PROVINCIA	Reggio nell'Emilia
COMUNE	Poviglio
LOCALITA'	Via delle Campagne
TIPO DI VINCOLO	PTCP
CRONOLOGIA	Epoca romana
DESCRIZIONE	Resti di villa rustica
BIBLIOGRAFIA	BOTTAZZI, BRONZONI, MUTTI, 1990, n. 303; PTCP - QC4, 2008

CODICE	65
PROVINCIA	Reggio nell'Emilia
COMUNE	Poviglio
LOCALITA'	Via Cervarola
TIPO DI VINCOLO	PTCP

CRONOLOGIA	Età del Bronzo
DESCRIZIONE	Insediamiento terramaricolo munito di fossato. Presenza di una concentrazione di materiali romani in superficie, lascianti presagire la presenza dei resti di una villa rustica romana.
BIBLIOGRAFIA	BOTTAZZI, BRONZONI, MUTTI, 1990, nn. 313-314; TIRABASSI, 1996; PTCP - QC4, 2008.

CODICE	66
PROVINCIA	Reggio nell'Emilia
COMUNE	Poviglio
LOCALITA'	Godezza
TIPO DI VINCOLO	PTCP
CRONOLOGIA	Epoca Romana
DESCRIZIONE	Resti di villa rustica
BIBLIOGRAFIA	BOTTAZZI, BRONZONI, MUTTI, 1990, nn. 303; PTCP - QC4, 2008.

CODICE	67
PROVINCIA	Reggio nell'Emilia
COMUNE	Poviglio
LOCALITA'	S. Sisto
TIPO DI VINCOLO	PTCP
CRONOLOGIA	Epoca Romana
DESCRIZIONE	Resti di villa rustica con parte residenziale e fornace annessa
BIBLIOGRAFIA	BOTTAZZI, BRONZONI, MUTTI, 1990, n. 214; PTCP - QC4, 2008

CODICE	68
PROVINCIA	Reggio nell'Emilia
COMUNE	Poviglio
LOCALITA'	Via Pessina
TIPO DI VINCOLO	PTCP
CRONOLOGIA	Epoca Romana
DESCRIZIONE	Resti di villa rustica con parte residenziale
BIBLIOGRAFIA	BOTTAZZI, BRONZONI, MUTTI, 1990, n. 207; PTCP - QC4, 2008

CODICE	69
PROVINCIA	Reggio nell'Emilia
COMUNE	Poviglio
LOCALITA'	S. Sisto
TIPO DI VINCOLO	PTCP
CRONOLOGIA	Età del Bronzo
DESCRIZIONE	Insediamiento terramaricolo con tracce di argine e fossato perimetrali, a cui si sovrappongono un pozzetto dell'Età del Ferro e tracce di tombe di età romana o più tarde.
BIBLIOGRAFIA	BOTTAZZI, BRONZONI, MUTTI, 1990, nn. 216-217; TIRABASSI, 1996; PTCP - QC4, 2008

CODICE	70
PROVINCIA	Reggio nell'Emilia
COMUNE	Poviglio
LOCALITA'	Via Romana
TIPO DI VINCOLO	PTCP

CRONOLOGIA	Epoca Romana
DESCRIZIONE	Resti di villa rustica con parte residenziale
BIBLIOGRAFIA	BOTTAZZI, BRONZONI, MUTTI, 1990, n. 103; PTCP - QC4, 2008

CODICE	71
PROVINCIA	Reggio nell'Emilia
COMUNE	Poviglio
LOCALITA'	Godezza
TIPO DI VINCOLO	PTCP
CRONOLOGIA	Epoca Romana
DESCRIZIONE	Resti di villa rustica con parte residenziale
BIBLIOGRAFIA	BOTTAZZI, BRONZONI, MUTTI, 1990, n. 219; PTCP - QC4, 2008

CODICE	72
PROVINCIA	Reggio nell'Emilia
COMUNE	Poviglio
LOCALITA'	Case Fossa Marza
TIPO DI VINCOLO	PTCP
CRONOLOGIA	Epoca Romana
DESCRIZIONE	Resti di villa rustica con parte residenziale
BIBLIOGRAFIA	BOTTAZZI, BRONZONI, MUTTI, 1990, n. 109; PTCP - QC4, 2008

CODICE	73
PROVINCIA	Reggio nell'Emilia
COMUNE	Poviglio
LOCALITA'	Case Fossa Marza
TIPO DI VINCOLO	PTCP
CRONOLOGIA	Epoca Romana
DESCRIZIONE	Resti di villa rustica con parte residenziale
BIBLIOGRAFIA	BOTTAZZI, BRONZONI, MUTTI, 1990, n. 109; PTCP - QC4, 2008

CODICE	74
PROVINCIA	Reggio nell'Emilia
COMUNE	Poviglio
LOCALITA'	Casalpò
TIPO DI VINCOLO	PTCP
CRONOLOGIA	Medioevo
DESCRIZIONE	Resti di abitato
BIBLIOGRAFIA	BOTTAZZI, BRONZONI, MUTTI, 1990, n. 243; PTCP - QC4, 2008

CODICE	75
PROVINCIA	Reggio nell'Emilia
COMUNE	Poviglio
LOCALITA'	Casalpò
TIPO DI VINCOLO	PTCP
CRONOLOGIA	Epoca Romana
DESCRIZIONE	Resti di villa rustica con parte residenziale
BIBLIOGRAFIA	BOTTAZZI, BRONZONI, MUTTI, 1990, n. 242; PTCP - QC4, 2008

CODICE	76
PROVINCIA	Reggio nell'Emilia
COMUNE	Poviglio
LOCALITA'	Enzola
TIPO DI VINCOLO	PTCP
CRONOLOGIA	Epoca Romana
DESCRIZIONE	Resti di villa rustica con parte residenziale
BIBLIOGRAFIA	BOTTAZZI, BRONZONI, MUTTI, 1990, n. 249; PTCP - QC4, 2008

CODICE	77
PROVINCIA	Reggio nell'Emilia
COMUNE	Poviglio
LOCALITA'	S. Sisto
TIPO DI VINCOLO	PTCP
CRONOLOGIA	Epoca Romana
DESCRIZIONE	Resti di villa rustica
BIBLIOGRAFIA	BOTTAZZI, BRONZONI, MUTTI, 1990, n. 239; PTCP - QC4, 2008

CODICE	78
PROVINCIA	Reggio nell'Emilia
COMUNE	Scandiano
LOCALITA'	Chiozza
TIPO DI VINCOLO	PTCP
CRONOLOGIA	Neolitico
DESCRIZIONE	Rinvenimento dei resti di una necropoli, profondamente intaccata dall'attività di cava di marna ottocentesca. Affioramento di terreno antropizzato con resti insediativi.
BIBLIOGRAFIA	TIRABASSI, 1987; AA.VV., 1997, n. 29; PTCP - QC4, 2008

CODICE	79
PROVINCIA	Reggio nell'Emilia
COMUNE	Scandiano
LOCALITA'	Fellegara
TIPO DI VINCOLO	PTCP
CRONOLOGIA	Età del Ferro
DESCRIZIONE	Resti di insediamento dell'Età del Ferro, ai quali sono probabilmente connesse delle sepolture a incinerazione in dolio.
BIBLIOGRAFIA	AMBROSETTI, MACELLARI, MALNATI, 1990, pp. 79-86; AA.VV., 1997, n. 49; PTCP - QC4, 2008

CODICE	80
PROVINCIA	Reggio nell'Emilia
COMUNE	Poviglio
LOCALITA'	Casalpò
TIPO DI VINCOLO	PTCP
CRONOLOGIA	Età del Bronzo
DESCRIZIONE	Affioramento di terreno antropico
BIBLIOGRAFIA	TIRABASSI, 1996; PTCP - QC4, 2008

CODICE	81
--------	----

PROVINCIA	Reggio nell'Emilia
COMUNE	Brescello
LOCALITA'	Centro Storico
TIPO DI VINCOLO	PTCP
CRONOLOGIA	Epoca Romana
DESCRIZIONE	Resti di città romana
BIBLIOGRAFIA	CHIESI, 1993; PTCP - QC4, 2008

CODICE	82
PROVINCIA	Reggio nell'Emilia
COMUNE	Gattatico
LOCALITA'	Olmo
TIPO DI VINCOLO	PTCP
CRONOLOGIA	Età del Bronzo
DESCRIZIONE	Insedimento terramaricolo
BIBLIOGRAFIA	TIRABASSI, 1996; PTCP - QC4, 2008

4.3 Cartografia storica

Lo spoglio della cartografia storica è stato possibile grazie all'esistenza di una piattaforma webgis predisposta a tale scopo dalla Regione Emilia Romagna. In particolare, sono disponibili due carte che riguardano il territorio interessato dall'opera: la Carta Topografica acquerellata del Ducato di Modena e Reggio del 1821 (scala 1:28.800 in 45 tavole) e la Carta Topografica Austriaca realizzata fra il 1828 e il 1853 (scala 1:86.400 in 53 fogli) che comprende l'intero territorio regionale. Di particolare interesse per la comprensione dell'evoluzione del popolamento e dell'antropizzazione del territorio indagato, appare la Carta del Ducato di Modena e Reggio del 1821, di cui si riportano 7 stralci.



Figura 4.3-1: Stralcio della Carta Topografica acquerellata del Ducato di Modena e Reggio del 1821 relativo al territorio di Boretto. Fonte: WebGis Carte Storiche dell'Emilia Romagna.

Il primo stralcio (Figura 4.3-1) è relativo al territorio del Comune di Boretto: esaminando la carta, si nota lo stretto legame che il Comune di Boretto ha con l'adiacente Comune di Brescello, importante centro fin dall'epoca pre-romana. I due centri storici sono collegati da una strada rilevante che corre pressoché parallela al corso del Po e permane anche oggi: già all'epoca della redazione della carta, è la direttrice sulla quale si distribuiscono la maggioranza delle costruzioni rurali, insieme alle strade minori trasversali ad essa, che corrono in direzione nord-ovest/sud-est, sostanzialmente perpendicolari alla direttrice principale. La vocazione agricola del territorio sembra confermata dalla distribuzione degli insediamenti: infatti, il centro storico di Boretto occupa un'area molto limitata, mentre gli insediamenti rurali si distribuiscono abbondantemente nelle campagne circostanti. Altro elemento di rilievo sono i canali, in particolare quello che oggi è chiamato "Collettore Impero" e che sulla carta storica è indicato come "Morteto di Boretto", il cui andamento è sostanzialmente immutato, e che costituiva già nel 1821 il limite amministrativo con il territorio di Poviglio.

Il secondo stralcio (Figura 4.3-2) comprende il territorio dell'attuale Comune di Poviglio. In questo caso, l'elemento di maggiore interesse è la testimonianza lasciata sul paesaggio dalla centuriazione romana, di cui si è parlato più estesamente nella sezione riguardante la viabilità antica. Nella carta del 1821, infatti, più ancora che nella cartografia e nelle foto aeree attuali, è ben visibile quel che rimane della maglia centuriale romana orientata nord-est – sud-ovest, che ancora oggi caratterizza almeno in parte la regolare suddivisione agraria.



Figura 4.3-2: tralcio della Carta Topografica acquerellata del Ducato di Modena e Reggio del 1821 relativo al territorio di Poviglio. Fonte: WebGis Carte Storiche dell'Emilia Romagna.

Lo stralcio successivo (Figura 4.3-3) comprende il territorio dell'attuale Comune di Castelnovo di Sotto, raggiungendo anche il centro di Cadelbosco di Sopra. Osservando la carta, è evidente come il paesaggio sia stato profondamente modificato dall'uomo: tutta la metà occidentale è infatti ancora interessata da quel che rimane della maglia della centuriazione romana, di cui si conservano alcuni degli assi principali, ma l'intera porzione di territorio rappresentata è interessata dalla presenza di canali per l'irrigazione e il drenaggio dei terreni a fini agricoli.

La porzione orientale dello stralcio, invece, è caratterizzata dalla presenza del torrente Crostolo, che separa il territorio di Cadelbosco di Sopra da quello di Castelnovo di Sotto. La fascia prospiciente all'argine occidentale del Crostolo è caratterizzata da un tipo specifico di coltivazione: probabilmente si tratta di vigneti, coltivazione tipica di quell'area anche oggi.

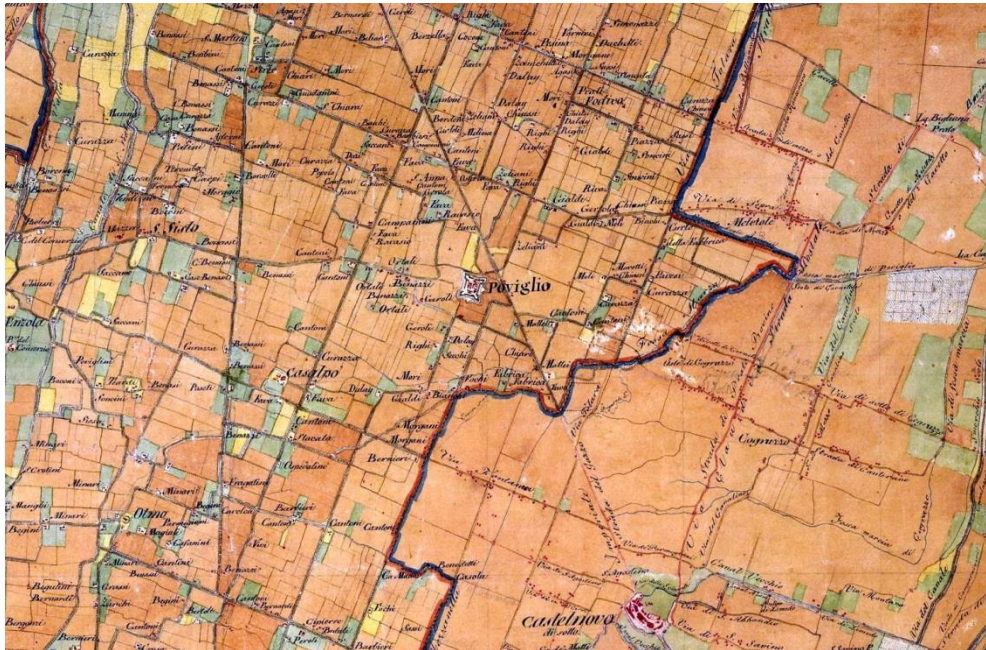

Figura 4.3-3: Stralcio della Carta Topografica acquerellata del Ducato di Modena e Reggio del 1821 relativo al territorio di Castelnuovo di Sotto e Cadelbosco di Sopra. Fonte: WebGis Carte Storiche dell'Emilia Romagna

Il quarto e il quinto stralcio della Carta Topografica del Ducato di Modena e Reggio del 1821 (Figura 4.3-4 e Figura 4.3-5) sono a loro volta importanti, perché comprendono una porzione di territorio oggi densamente urbanizzata e interessata da aree industriali, nonché da vie di comunicazioni che hanno modificato profondamente l'assetto del territorio. Si tratta, nel primo caso, del territorio a Nord-Est di Reggio Emilia, di cui si distingue l'esagono del centro storico, e della località Mancasale e, nel secondo caso, dell'area a Sud-Est di Reggio Emilia, il cui elemento viario principale è la Via Emilia. Su questa porzione di territorio oggi insistono l'area industriale di Mancasale, lo Stadio cittadino, un'area commerciale, i sobborghi di Reggio Emilia, la Tangenziale e il Campo Volo, mentre nella carta del 1821 essa appare quasi completamente sgombra di insediamenti e rivolta allo sfruttamento agricolo del territorio. Rispetto al paesaggio rappresentato negli stralci precedenti, l'area a nord di Reggio Emilia si caratterizza per appezzamenti di terreno più ampi, delimitati da strade vicinali regolari, lungo le quali si dispongono le abitazioni rurali, che risultano per lo più isolate. Anche in questo caso risulta evidente come l'organizzazione del territorio si sia impostata sulle vie d'acqua presenti: dal Rodano, che scorre all'incirca al centro del campo della carta, si dipartono diversi canali artificiali tuttora esistenti. Un altro elemento da rilevare è l'impostazione della viabilità principale di quest'area sulla base delle direttrici che si dipartono direttamente dal centro urbano di Reggio Emilia.



Figura 4.3-4: Stralci della Carta Topografica acquerellata del Ducato di Modena e Reggio del 1821 relativi al territorio a nord-est di Reggio Emilia. Fonte: WebGis Carte Storiche dell'Emilia Romagna.



Figura 4.3-5: Stralci della Carta Topografica acquerellata del Ducato di Modena e Reggio del 1821 relativi al territorio a sud-est di Reggio Emilia. Fonte: WebGis Carte Storiche dell'Emilia Romagna.

Osservando il centro cittadino nel dettaglio, inoltre, si nota la permanenza della Via Emilia come asse viario principale e la presenza del parco cittadino. Inoltre, il centro era protetto da una cinta muraria di cui si

distinguono bene i contrafforti e alcune torri, oltre al fossato, che appare pieno d'acqua. Tutto attorno alla città, inoltre, passa una strada che funzionava come una specie di circonvallazione di raccordo di tutti gli assi viari provenienti dalle campagne. Infine, nel 1821, il torrente Crostolo, che oggi scorre all'interno del tessuto urbano, era ben all'esterno della cinta cittadina.



Figura 4.3-6: Stralcio della Carta Topografica acquerellata del Ducato di Modena e Reggio del 1821 relativo al territorio di Scandiano. Fonte: WebGis Carte Storiche dell'Emilia Romagna.

Gli ultimi due stralci (Figura 4.3-6 e Figura 4.3-7) che prendiamo in esame comprendono il territorio di Scandiano e Casalgrande e mostrano un paesaggio che, negli ultimi due secoli, ha subito stravolgimenti di minore impatto rispetto all'area appena esaminata. La carta del 1821 rappresenta un territorio sostanzialmente pianeggiante, caratterizzato da una forte vocazione agricola, che ha spinto gli abitanti a realizzare una rete viaria regolare e piuttosto fitta, spesso connessa alla rete di canalizzazione delle acque che consente il drenaggio e l'irrigazione dei campi.

Il canale artificiale più importante rappresentato è il Canale di Reggio, che parte a nord di Scandiano in direzione del capoluogo. Il centro di Scandiano, invece, sorge sul torrente Tresinaro, che scende dalle colline a meridione del paese e raggiunge anche la località Arceto, caratterizzata dalla presenza di un castello e dalla lunga storia, testimoniata da diversi rinvenimenti archeologici avvenuti nell'area. La campagna fra il centro di Scandiano e Arceto sembra essere caratterizzata da una maggiore parcellizzazione dei campi e dalla presenza di diverse concentrazioni insediative. Oggi le aree urbanizzate di

Scandiano e di Arceto si sono decisamente ampliate, così come gran parte dei nuclei rappresentati sulla carta del 1821. Rimane tuttavia pressoché immutato l'assetto viario generale.



Figura 4.3-7: Stralcio della Carta Topografica acquerellata del Ducato di Modena e Reggio del 1821 relativo al territorio di Casalgrande. Fonte: WebGis Carte Storiche dell'Emilia Romagna.

4.4 Analisi delle immagini aeree e satellitari

Il materiale su cui è stata effettuata l'analisi è di diversa origine. In primo luogo sono state analizzate le immagini satellitari DigitalGlobe disponibili gratuitamente tramite GoogleEarth™ Pro. Per il territorio pertinente ai Comuni di Boretto, Poviglio, Castelnovo di Sotto e Cadelbosco di Sopra e Reggio Emilia sono state analizzate immagini risalenti al maggio 2003 e all'ottobre 2005, fra le quali i migliori risultati sono stati ottenuti dall'analisi del 2005.

Inoltre, sono state acquisite sette foto aeree realizzate nel 1954 e nel 1955 dall'Istituto Geografico Militare. L'interpretazione di queste foto ha consentito di avere un quadro conoscitivo del territorio d'indagine in un periodo precedente alla fase di espansione urbanistica e di costruzione delle grandi infrastrutture (Tangenziale, Autostrada A1, TAV Milano-Bologna) che hanno modificato in maniera incisiva il paesaggio reggiano. Si riporta di seguito l'elenco delle foto acquistate presso l'IGM con le relative caratteristiche specifiche:

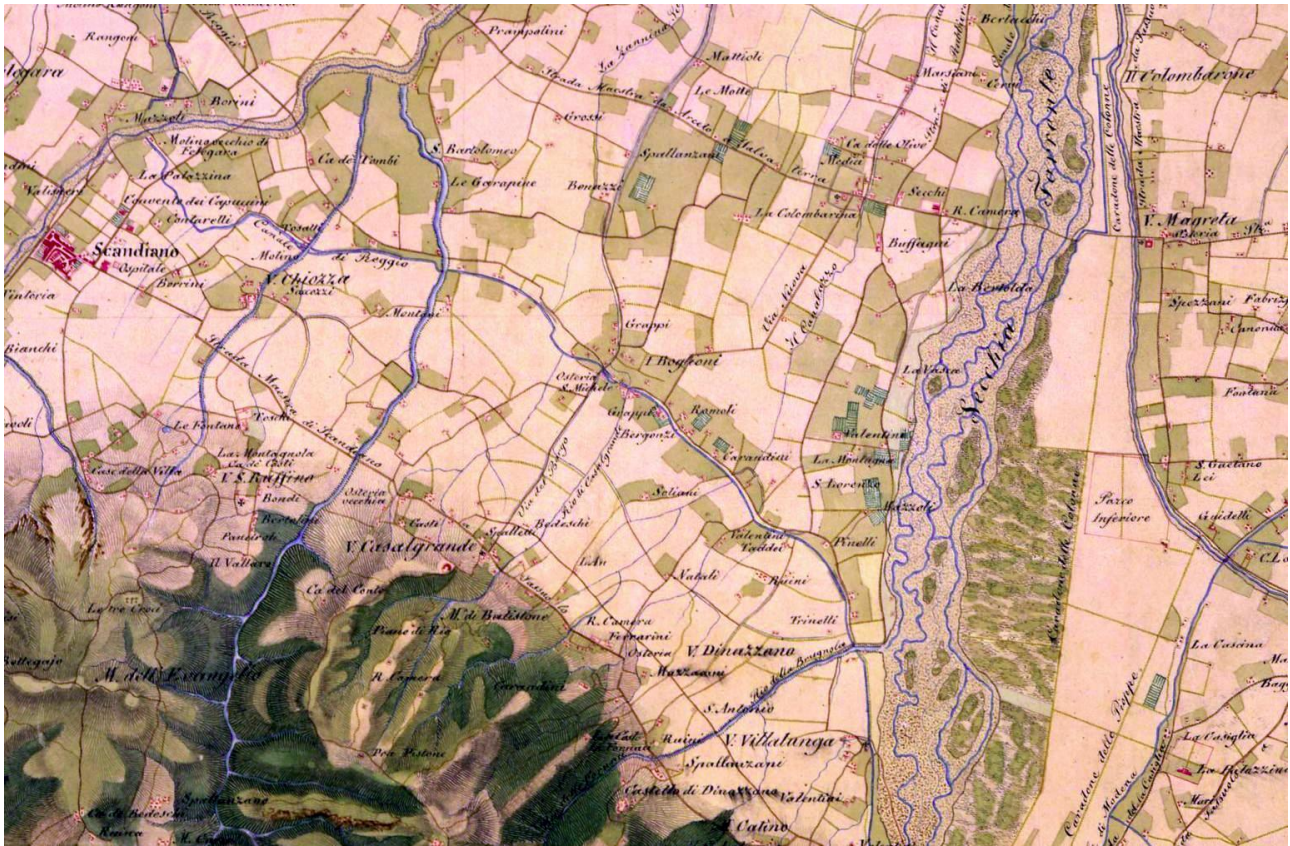
Immagine	Anno	Quota volo	Località principale
74-21B-10877	1955	5000m	Boretto
74-22B-6948	1955	5000m	Poviglio
74-23-6998	1955	5000m	Castelnovo di Sotto
74-46-1801	1954	9500m	CastelBosco/Reggio E.
74-47-1098	1955	10000m	Reggio Emilia
86-48-1197	1954	10000m	Scandiano
86-49A-1978	1954	10000m	Casalgrande Alto

Le anomalie riscontrate nel corso dell'aerofotointerpretazione sono confluite in schede di anomalie che analizzano i seguenti campi:

- localizzazione (Provincia, Comune, località)
- origine della traccia (naturale/antropica)
- tipologia
- Puntuale (macchie circolari/punti di scavo/zone di interesse/zone umide/micro-rilievo/punti dubbi)
- Lineare (corso del fiume anastomizzato/tracce/tracce di umidità/affioramenti/solchi)
- Areale (zona con macchie circolari/zona di interesse/zona umida/aree di scavo/zona con microrilievo)
- interpretazione

4.4.1 Schede di anomalia da Google Earth™ PRO (ottobre 2005)

Scheda n. 1

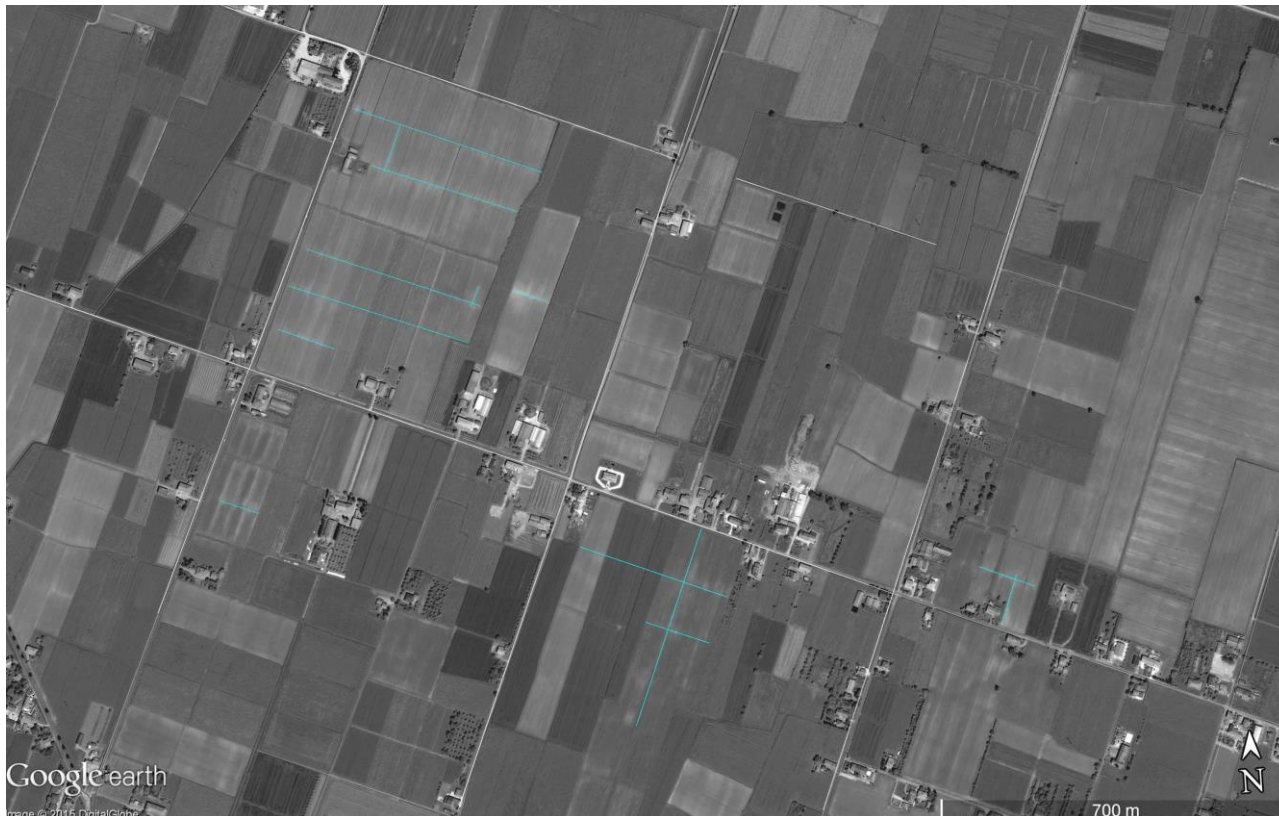

- **Localizzazione**
 - **Provincia:** Reggio nell'Emilia
 - **Comune:** Poviglio
 - **Località:** Fodico
- **Origine della traccia:** antropica
- **Tipologia:**
 - Lineare
 - Tracce di umidità
- **Interpretazione:** tracce di centuriazione

Scheda n. 2



- **Localizzazione**
 - **Provincia:** Reggio nell'Emilia
 - **Comune:** Poviglio
 - **Località:** Fodico
- **Origine della traccia:** antropica
- **Tipologia:**
 - Lineare
 - Tracce di umidità
- **Interpretazione:** tracce pertinenti ai fossati perimetrali e alle strutture del Villaggio Piccolo e del Villaggio Grande della Terramara Santa Rosa (area già sottoposta a vincolo ministeriale diretto)

Scheda n. 3



- **Localizzazione**
 - **Provincia:** Reggio nell'Emilia
 - **Comune:** Poviglio
 - **Località:** Via Cervarola
- **Origine della traccia:** antropica
- **Tipologia:**
 - Lineare
 - Tracce di umidità
- **Interpretazione:** tracce di centuriazione

Scheda n. 4

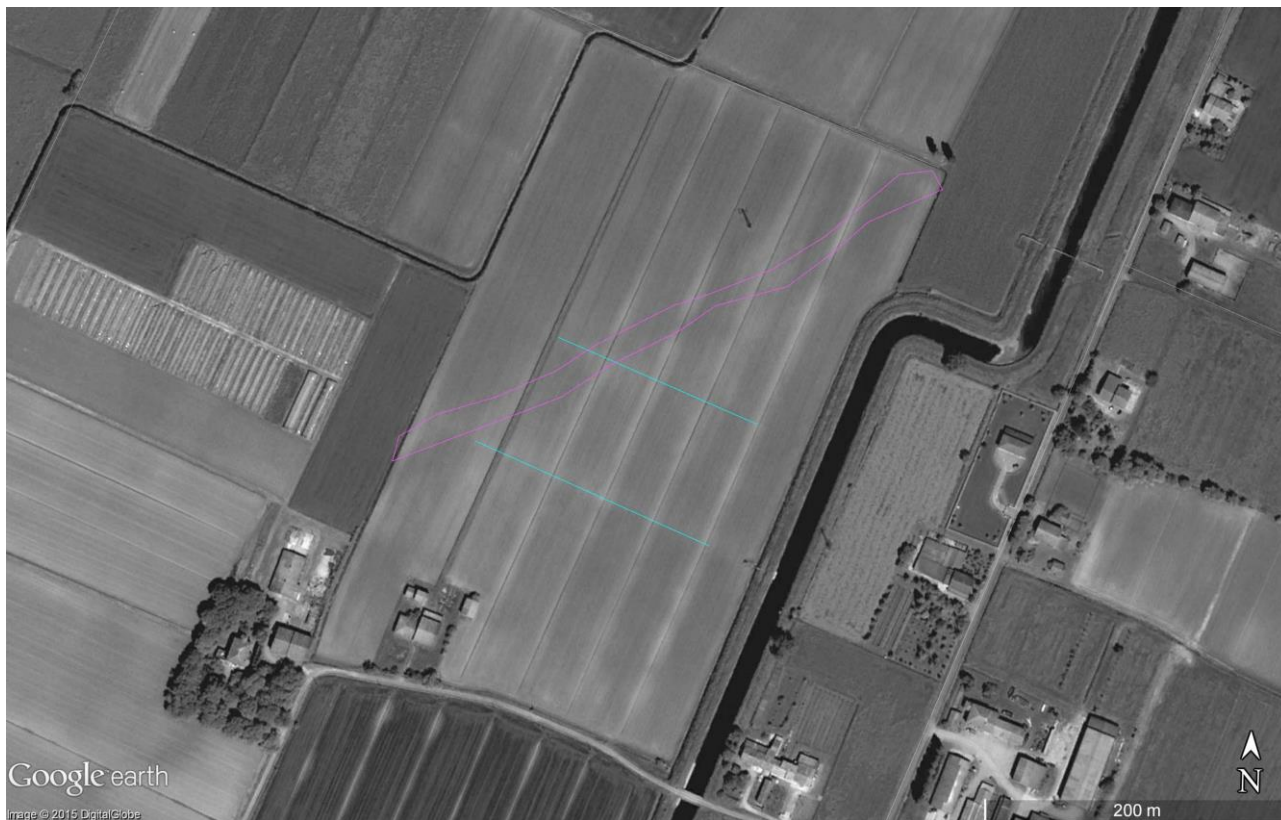

- **Localizzazione**
 - **Provincia:** Reggio nell'Emilia
 - **Comune:** Poviglio
 - **Località:** Case Gialdi
- **Origine della traccia:** antropica
- **Tipologia:**
 - Lineare
 - Tracce di umidità
- **Interpretazione:** tracce di centuriazione

Scheda n. 5

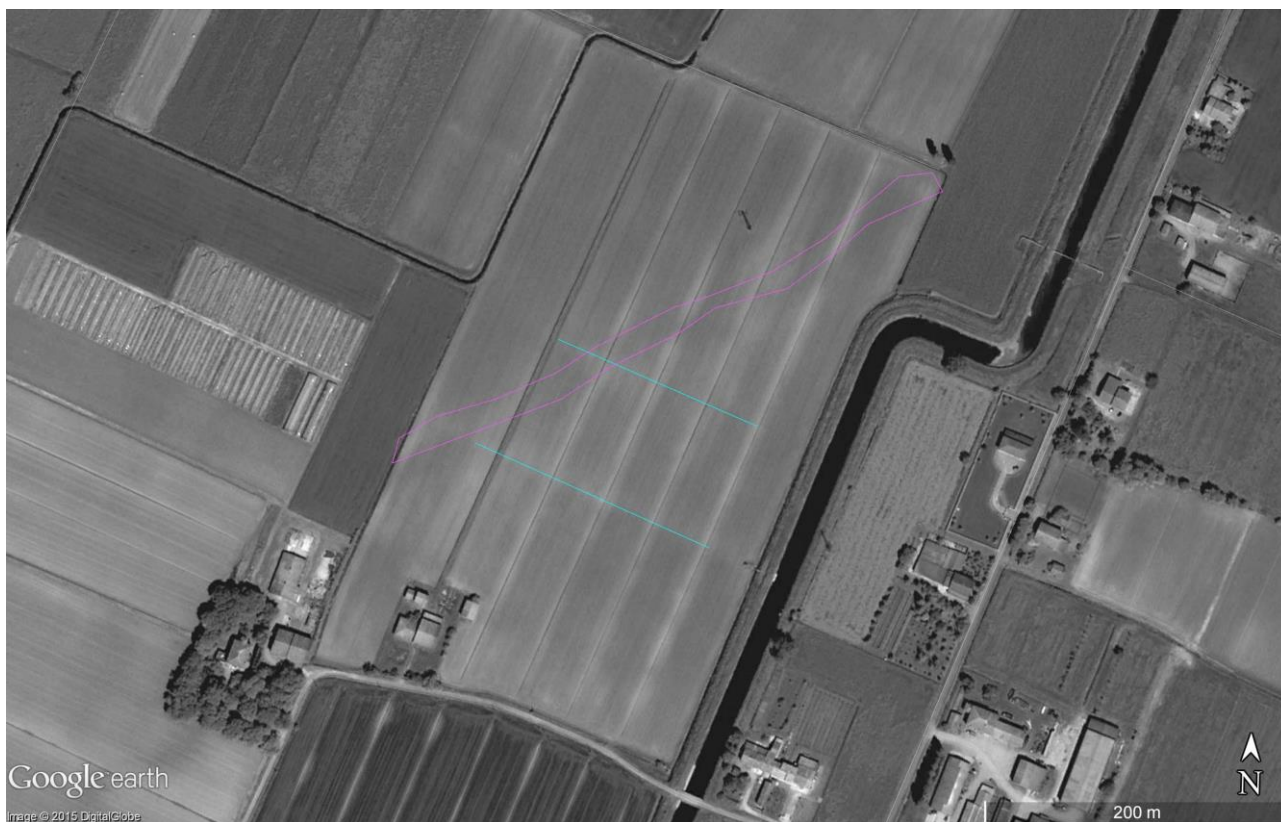

- **Localizzazione**
 - **Provincia:** Reggio nell'Emilia
 - **Comune:** Poviglio
 - **Località:** Case Gialdi
- **Origine della traccia:** naturale
- **Tipologia:**
 - Lineare
 - Tracce di umidità
- **Interpretazione:** corso d'acqua anastomizzato

Scheda n. 6



- **Localizzazione**
 - **Provincia:** Reggio nell'Emilia
 - **Comune:** Castelnovo di Sotto
 - **Località:** C. Nova
- **Origine della traccia:** antropica
- **Tipologia:**
 - Lineare
 - Tracce di umidità
- **Interpretazione:** tracce di canalizzazione

Scheda n. 7



- **Localizzazione**

- **Provincia:** Reggio nell'Emilia
- **Comune:** Castelnovo di Sotto
- **Località:** Via Tolara/Cornetole

- **Origine della traccia:** antropica

- **Tipologia:**

- Areale
 - Macchie circolari

- **Interpretazione:** presenza di un sito sepolto, identificabile con la Terramara Monticelli (area già sottoposta a vincolo territoriale diretto).

Scheda n. 8



- **Localizzazione**
 - **Provincia:** Reggio nell'Emilia
 - **Comune:** Cadelbosco di Sopra
 - **Località:** Traghettino
- **Origine della traccia:** antropica
- **Tipologia:**
 - Lineare
 - Tracce di umidità
- **Interpretazione:** tracce di centuriazione

Scheda n. 9



- **Localizzazione**
 - **Provincia:** Reggio nell'Emilia
 - **Comune:** Cadelbosco di Sopra
 - **Località:** Fondo di Mezzo
- **Origine della traccia:** naturale
- **Tipologia:**
 - Lineare
 - Tracce di umidità
- **Interpretazione:** corso d'acqua anastomizzato

Scheda n. 10



- **Localizzazione**
 - **Provincia:** Reggio nell'Emilia
 - **Comune:** Reggio nell'Emilia
 - **Località:** Podere la Prima
- **Origine della traccia:** naturale
- **Tipologia:**
 - Lineare
 - Tracce di umidità
- **Interpretazione:** corso d'acqua anastomizzato

Scheda n. 11



- **Localizzazione**
 - **Provincia:** Reggio nell'Emilia
 - **Comune:** Reggio nell'Emilia
 - **Località:** Chiesa di Bagno
- **Origine della traccia:** antropica
- **Tipologia:**
 - Lineare
 - Tracce di umidità
- **Interpretazione:** tracce di suddivisione agraria

Scheda n. 12



- **Localizzazione**
 - **Provincia:** Reggio nell'Emilia
 - **Comune:** Reggio nell'Emilia
 - **Località:** Chiesa di Bagno
- **Origine della traccia:** antropica
- **Tipologia:**
 - Lineare
 - Tracce di umidità
- **Interpretazione:** tracce di suddivisione agraria

Scheda n. 13



- **Localizzazione**
 - **Provincia:** Reggio nell'Emilia
 - **Comune:** Reggio nell'Emilia
 - **Località:** Corticella
- **Origine della traccia:** antropica
- **Tipologia:**
 - Lineare
 - Tracce di umidità
- **Interpretazione:** tracce di suddivisione agraria o centuriazione

Scheda n. 14



- **Localizzazione**
 - **Provincia:** Reggio nell'Emilia
 - **Comune:** Reggio nell'Emilia
 - **Località:** Corticella
- **Origine della traccia:** antropica
- **Tipologia:**
 - Aree
 - Tracce di umidità
- **Interpretazione:** evidenza interpretabile come insediamento terramaricolo sepolto (area già interessata da vincolo ministeriale diretto)

Scheda n. 15

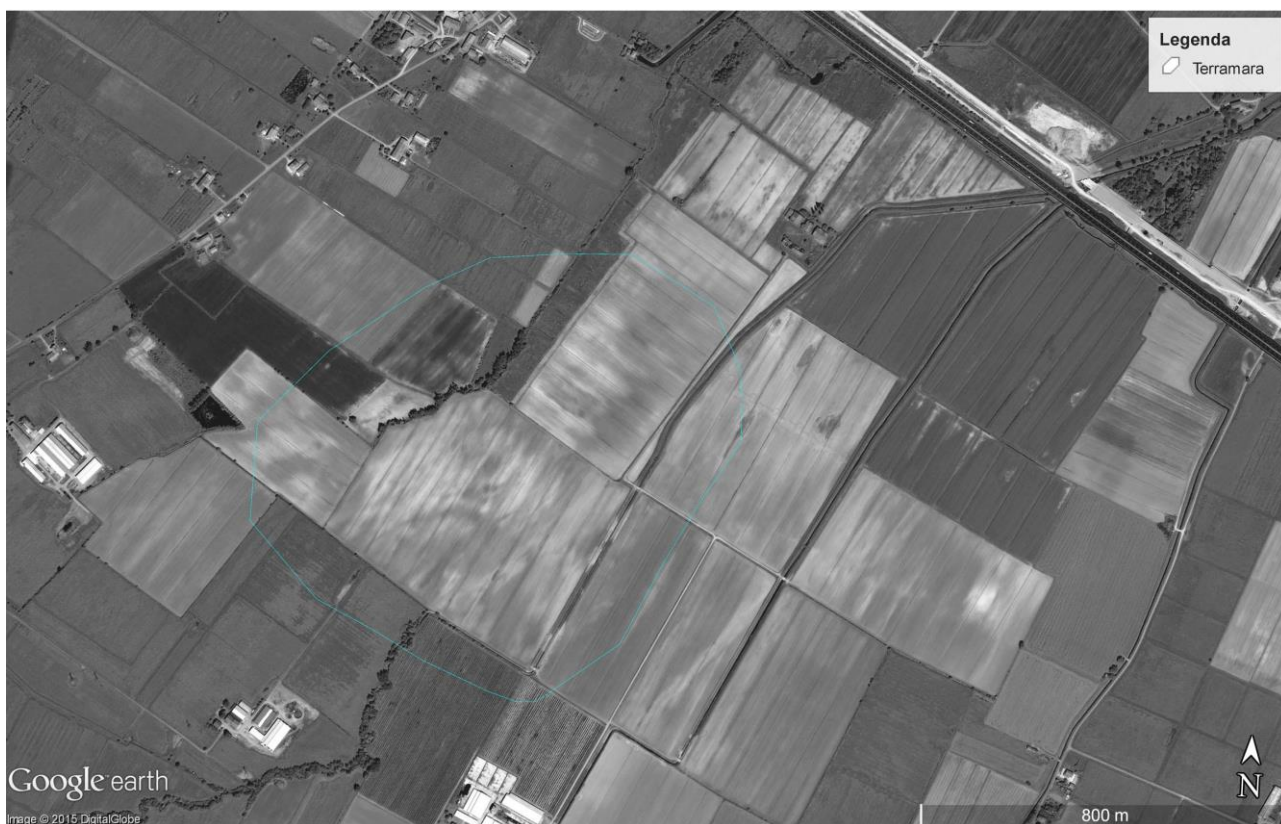

- **Localizzazione**
 - **Provincia:** Reggio nell'Emilia
 - **Comune:** Reggio nell'Emilia
 - **Località:** Antonietta
- **Origine della traccia:** antropica
- **Tipologia:**
 - Areale
 - Macchie circolari
- **Interpretazione:** evidenza interpretabile come insediamento terramaricolo sepolto (area già interessata da vincolo ministeriale diretto)

4.4.2 Schede di anomalia da fotografie aeree del 1955 (IGM)

Scheda n. 16

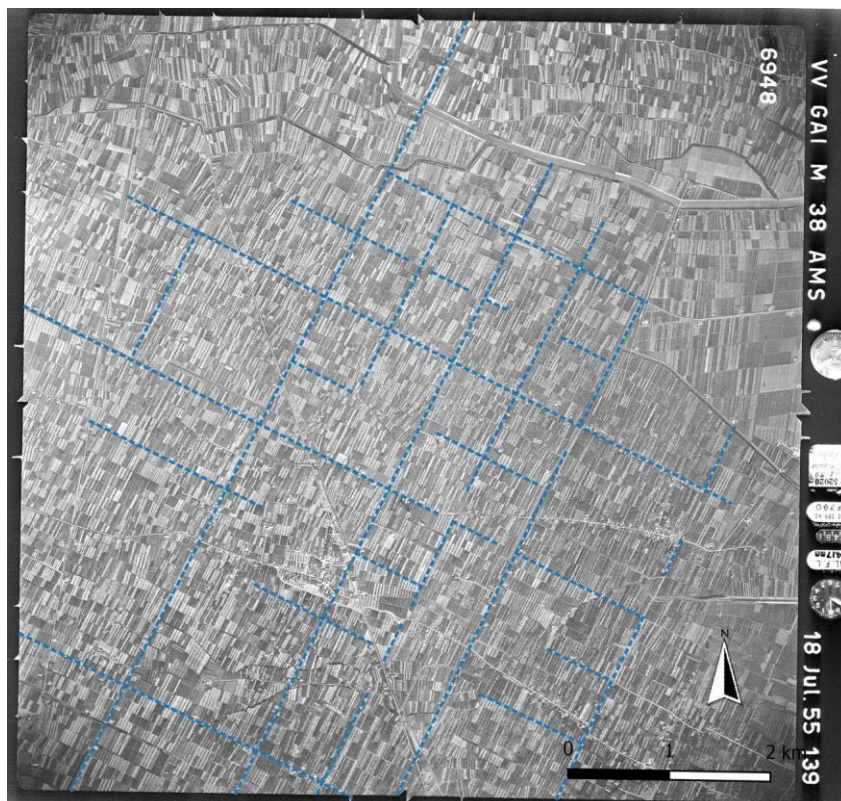

- **Localizzazione**
 - **Provincia:** Reggio nell'Emilia
 - **Comune:** Poviglio, Boretto, Castelnovo di Sotto
 - **Località:**
- **Origine della traccia:** antropica
- **Tipologia:**
 - Lienare
 - Tracce di umidità
- **Interpretazione:** evidenza interpretabile come organizzazione centuriale del territorio di *Brixellum*, realizzata in età romana (II sec. a.C.).

Scheda n. 17



- **Localizzazione**
 - **Provincia:** Reggio nell'Emilia
 - **Comune:** Poviglio
 - **Località:** Fodico
- **Origine della traccia:** antropica
- **Tipologia:**
 - Lineare
 - Tracce di umidità
- **Interpretazione:** evidenza interpretabile come insediamento terramaricolo sepolto noto come Terramara Santa Rosa (area già interessata da vincolo ministeriale diretto)

Scheda n. 18



- **Localizzazione**
 - **Provincia:** Reggio nell'Emilia
 - **Comune:** Poviglio
 - **Località:** Fodico
- **Origine della traccia:** antropica
- **Tipologia:**
 - Areale
 - Tracce di umidità
- **Interpretazione:** evidenza interpretabile come struttura sepolta

Scheda n. 19



- **Localizzazione**
 - **Provincia:** Reggio nell'Emilia
 - **Comune:** Poviglio
 - **Località:** Meletole
- **Origine della traccia:** antropica
- **Tipologia:**
 - Areale
 - Tracce di umidità
- **Interpretazione:** evidenza interpretabile come strutture sepolte.

4.5 Ricognizione di superficie

Nell'ambito di una corretta valutazione dell'Interesse archeologico sono stati condotti sopralluoghi *in situ* per l'individuazione di ulteriori evidenze archeologiche di superficie e la verifica di eventuali evidenze preesistenti. Le campagne di ricognizione di superficie sono state condotte nel mese di Marzo 2015 e si sono concentrate, in particolare, lungo l'area interessata dalla costruzione dei nuovi tratti di elettrodotto, sia la parte aerea sia quella in cavo.

A tal proposito si è stabilito di verificare il terreno, ove possibile, per un buffer di almeno 400m su entrambi i lati della linea. Lo scopo dei survey di superficie è individuare tracce della presenza di siti ancora sepolti e non documentati o almeno di una percentuale rappresentativa di essi. Il raggiungimento di tale obiettivo, tuttavia, dipende enormemente dall'uso del suolo e quindi dall'effettiva visibilità del terreno nel momento in cui si effettua la ricognizione. Le condizioni della superficie determinate dalla vegetazione presente, dalle lavorazioni agricole in corso, dall'accessibilità e dalle dinamiche geopedologiche influenzano, infatti, in modo sostanziale l'affidabilità statistica e topografica dei risultati derivanti dalle ricognizioni archeologiche superficiali. Nel caso qui presentato, la Carta di Uso del Suolo e la Carta Tecnica Regionale restituiscono l'immagine di un territorio interessato principalmente da campi coperti a prato e a vite di pregio. Vista l'impossibilità di determinare a priori quali fra i campi destinati a prato garantissero una visibilità ottimale, si è scelto di procedere a una ricognizione sul campo che consentisse di mappare l'effettiva visibilità del terreno in tempo reale.

Sono stati stabiliti 5 livelli di visibilità in base alle condizioni dei terreni. Come emerge dal dato quantitativo sotto esposto, le condizioni dei campi non erano ottimali per raggiungere risultati consistenti, poichè i terreni lavorati costituiscono una percentuale minima rispetto al totale. Sono state infatti visionate rarissime aree con arature fresche o recenti, come rari erano i terreni fresati, mentre la gran parte dei campi era coperto da fitti prati o vigneti non lavorati sotto i quali era presente un fitto prato, oltre ovviamente alle aree a visibilità nulla perché interessate da urbanizzazione. I livelli di visibilità utilizzati, con il loro dato quantitativo, sono stati:

1. Visibilità Ottima:	Arature recenti	0,5%
2. Visibilità Buona:	Arature non recenti	1%;
3. Visibilità Sufficiente:	Fresature	3,5%;
4. Visibilità Scarsa:	Prato/Vigneto	60%;
5. Visibilità Nulla:	Urbanizzato	35%.

Le ricognizioni non hanno permesso di avere un quadro più approfondito del dato archeologico, anche perché le rarissime arature non avevano intaccato il terreno oltre i 50cm di profondità, mentre le fresature erano realizzate su terreni arati prima dell'inverno e dunque preparati a successivi seminativi.

I risultati del survey sono confluiti in una Carta della Visibilità, allegata alla presente relazione, che dà anche conto dei rinvenimenti effettuati durante la ricognizione. Ogni Unità Topografica (UT) ricognita è stata schedata secondo le seguenti voci:

- Codice identificativo

- Localizzazione (Provincia, Comune, Località)
- Grado di visibilità
- Accessibilità
- Uso del suolo
- Rinvenimenti effettuati
- Note
- Data di svolgimento del survey.

5 VALUTAZIONE DEL POTENZIALE ARCHEOLOGICO

La realizzazione della carta di potenziale archeologico di un territorio è influenzata da diversi fattori. Lo studio e l'analisi del dato pregresso, la cartografia storica e la fotointerpretazione, associati ai surveys, permettono di stabilire diversi livelli di potenziale. Ma esistono ulteriori fattori che condizionano il potenziale archeologico di un territorio. Infatti alcuni territori, o in questo caso porzioni di territorio, con un basso potenziale non si possono considerare a rischio nullo, perché assenza di dato archeologico non corrisponde necessariamente ad assenza di frequentazione in antico. Il record archeologico, ossia il sommarsi dei dati relativi alla presenza accertata di siti archeologici già documentati e alla probabile presenza di siti ancora sconosciuti e ancora sepolti che possiamo ipotizzare grazie alle ricognizioni di superficie, concorre infatti in maniera precipua ad innalzare il potenziale, ma spesso alcune aree hanno un potenziale basso perché non sono state effettuate indagini o ricerche, o fattori ambientali hanno contribuito ad occultare tracce insediative antiche. In particolare il territorio reggiano, oggetto di questa valutazione, è caratterizzato da una rete idrografica anche a carattere torrentizio, che ha concorso, nei secoli, alla formazione dell'attuale paesaggio, come già evidenziato nell'analisi geomorfologica (Paragrafo 3.1, pag. 6). Questo grado di incertezza è tuttavia un elemento inevitabile nelle indagini di questa tipologia e l'abbondanza di dati raccolti e la conoscenza delle dinamiche insediative del passato hanno permesso di ottenere i risultati più esaustivi possibili e di aumentare l'affidabilità della valutazione effettuata.

Per la definizione del potenziale archeologico sono state effettuate delle analisi spaziali sulla piattaforma GIS con cui è stata realizzata la cartografia tematica. In particolare sono state prese in considerazione tutte le evidenze puntuali, lineari e poligonali scaturite dalla raccolta dati e dalle ricognizioni e sono stati realizzati dei buffers con i seguenti livelli di potenziale:

- | | |
|--|----------------|
| 1. Altissimo , da 0 a 100m dall'elemento archeologico | Colore Rosso |
| 2. Alto , da 100 a 200m dall'elemento archeologico | Colore Arancio |
| 3. Medio , da 200 a 400m dall'elemento archeologico | Colore Giallo |
| 4. Basso , oltre i 400m dall'elemento archeologico | Trasparenza |

Segue il dettaglio della schedatura delle aree a diverso livello di rischio nell'area di indagine:

Area	Provincia	Comuni	Rinvenimenti	Datazione	Livello di rischio
Area Nord	Reggio nell'Emilia	Boretto, Poggio, Castelnuovo di Sotto, Cadelbosco di Sopra	Numerosi siti archeologici documentati e importanti tracce di centuriazione	Età del Bronzo, Età del Ferro, Epoca Romana, Medievale	Altissimo
Area Centro	Reggio nell'Emilia	Reggio nell'Emilia	Numerosi siti archeologici e resti di viabilità antica	Età del Ferro, Epoca Romana, Medievale	Alto
Area Sud	Reggio nell'Emilia	Reggio nell'Emilia, Scandiano, Casalgrande	Numerosi siti archeologici	Età del Bronzo, Età del Ferro, Epoca Romana	Alto

5.1 Valutazione del potenziale archeologico dell'Area Nord

Dalla lettura del dato del potenziale, come scaturito dall'analisi spaziale del record, è evidente come tutta l'area del territorio dei comuni di Boretto, Poviglio, Castelnovo di Sotto e Cadelbosco di Sopra presenti un potenziale compreso fra altissimo e alto (si vedano le *Tavole F01 e F02 – Carta del Potenziale Archeologico* allegate al presente documento) L'area, infatti, è interessata da tracce di centuriazione particolarmente evidenti oltre che da diversi rinvenimenti e vincoli, ed è caratterizzata dalla presenza dell'antico asse viario fra Reggio Emilia e Brescello. L'intera area vedrà la realizzazione di un tratto aereo, tranne una piccola porzione di tratto interrato all'altezza della CP di Castelnovo di Sotto. In corrispondenza di questo tratto interrato è presente un asse centuriale, dunque l'area è ad altissimo rischio archeologico.

5.2 Valutazione del potenziale archeologico dell'Area Centrale

Da Cadelbosco di Sopra il potenziale si riduce, anche se permangono aree ad altissimo rischio, come quella liminare con Castelnovo di Sotto, dove si concentrano siti archeologici, anomalie relative a tracce di centuriazione e la parte finale riconoscibile dell'antico tracciato della *Regium-Brixellum*, e quella al confine con Reggio Emilia. L'intero territorio di Cadelbosco presenta, comunque, diverse criticità archeologiche, anche se si ha una minore densità del record, come i rinvenimenti puntuali limitrofi al tracciato evidenziati dalla cartografia prodotta (si vedano le *Tavole F02, F03 e F04 – Carta del Potenziale Archeologico* allegate al presente documento).

Il territorio di Reggio Emilia risulta caratterizzato innanzitutto dalla presenza della Via Emilia. Per quanto la porzione nord-orientale non restituisca dati, non è indice dell'assenza di insediamenti. Infatti, come già indicato in precedenza, il paesaggio ha subito diverse modifiche anche a causa dell'abbandono già nel basso medioevo e con la deviazione del Crostolo in epoca tardomedievale-rinascimentale. All'interno del comune di Reggio Emilia è compreso il tratto di cavo interrato. Questa parte della condotta attraversa generalmente tutte aree a forte urbanizzazione oltre che essere parallela per circa 6km all'attuale tangenziale di Reggio Emilia. Questa in parte si sovrappone all'antico tracciato dell'antica Via Emilia, la strada consolare che passava per la città. Questo fattore fa sì che l'ultimo tratto della linea interrata attraversi un'area ad altissimo rischio archeologico, visto anche la tradizione di epoca romana di seppellire lungo le vie.

5.3 Valutazione del potenziale archeologico dell'Area Sud

L'ultimo tratto dell'opera, in particolare gli ultimi 10km di cui un tratto di circa 1km in cavo interrato, rientrano nel territorio di Casalgrande, in parte al confine con Scandiano. L'area presenta un alto rischio archeologico, altissimo in alcuni tratti nella parte finale, vista la presenza di rinvenimenti archeologici e di anomalie individuate in fase di fotointerpretazione (si veda la *Tavola F05 – Carta del Potenziale Archeologico* allegata al presente documento).

6 CONCLUSIONI

La realizzazione dell'elettrodotto attraversa un territorio a forte vocazione agricola che ha visto sin dalla preistoria un intenso popolamento. Per questa caratteristica, la fase di passaggio dalla preistoria all'età del Bronzo risulta essere una delle principali per tutta Europa, visto lo svilupparsi della Cultura delle Terramare. L'epoca romana ha visto l'affermarsi dello sfruttamento intensivo, testimoniato ancora oggi dall'organizzazione centuriale e dalle evidenze relative a numerosi insediamenti rustici. Questa forte densità insediativa è stata agevolata dalla costruzione della Via Emilia e del municipium di *Regium Lepidi*.

Questi elementi, associati all'analisi dei dati editi, delle anomalie riscontrate in fase di fotointerpretazione e delle caratteristiche geologiche e geomorfologiche, fanno ritenere che anche nelle aree non segnalate con un grado di potenziale archeologico il rischio di presenze archeologiche sia concreto. Inoltre questi elementi vanno combinati con le caratteristiche di realizzazione dell'opera, sia dei tratti a cavo interrato, sia dei tralicci, che prevedono scavi a profondità differenti e a una profondità maggiore di 40 cm dal piano di campagna, come illustrato nei precedenti paragrafi.

Per tali ragioni non si può quindi escludere che durante la fase di scavo delle fondazioni di un sostegno dei tratti aerei o della trincea per i tratti interrati non possano essere messe in luce presenze archeologiche. Pertanto, su eventuale specifica prescrizione da parte della Soprintendenza per i Beni Archeologici dell'Emilia Romagna, sarà garantita, come misura cautelativa, la presenza di un archeologo che assista alle operazioni di scavo delle trincee e delle fondazioni, soprattutto nelle aree ad altissimo potenziale archeologico.

7 BIBLIOGRAFIA

- AA.VV., 1975 AA.VV., *Preistoria e Protostoria del Reggiano*, Reggio Emilia, 1975.
- AA.VV., 1997 AA.VV., *Carta archeologica della Provincia di Reggio Emilia: Comune di Scandiano*, Reggio Emilia, 1997.
- AMBROSETTI, MACELLARI, MALNATI, 1989 (a cura di) AMBROSETTI G., MACELLARI R., MALNATI L., *Sant'Ilario d'Enza, L'età della colonizzazione etrusca: strade, villaggi, sepolcreti*, Reggio Emilia, 1989, pp. 137-147.
- AMBROSETTI, MACELLARI, MALNATI, 1990 (a cura di) AMBROSETTI G., MACELLARI R., MALNATI L., *Vestigia Crustunei, insediamenti etruschi lungo il corso del Crostolo*, Reggio Emilia, 1990.
- AMBROSETTI, MACELLARI, MALNATI, 1996 (a cura di) AMBROSETTI G., MACELLARI R., MALNATI L., *Lepidoregio. Testimonianze di età romana a Reggio Emilia*, Reggio Emilia, 1996.
- A.M.C.Bo. Archivio Museo Civico Archeologico di Bologna.
- Archivio SBAER Archivio della Soprintendenza per in Beni Archeologici dell'Emilia Romagna
- AURIGEMMA, 1933 AURIGEMMA S., *Bagnolo in Piano (Reggio Emilia) – Tioletto funebre*, in "Notizie degli Scavi", vol. XI, 1933.
- BARICCHI, 1988 BARICCHI W., *Insedimento storico e beni culturali, alta pianura e collina reggiana: comuni di Albinea, Bibbiano Casalgrande, Castellarano, Cavriago, Montecchio Emilia, Quattro Castella, Rubiera, S. Polo d'Enza, S. Ilario d'Enza, Scandiano, Vezzano sul Crostolo*, Reggio Emilia, 1988.
- BERNABO' BREA, BIANCHI, LINCETTO, 2003 BERNABO' BREA M., BIANCHI P., LINCETTO S., *La produzione tessile nell'età del bronzo: fusaiole e pesi da telaio nelle terramare emiliane: esempi di studio dai villaggi di S. Rosa di Poviglio (RE) e Forno del Gallo a Beneceto (PR)*, in *Tessile: intrecci e tessuti dalla preistoria europea. Catalogo della mostra, Museo civico di Riva del Garda, 24 maggio-19 ottobre 2003*, Trento, 2003, pp. 111-120;
- BERNABO' BREA, CREMASCHI, 1994 BERNABO' BREA M., CREMASCHI M., *Tredici anni di ricerche nella terramara Santa Rosa a Fodico di Poviglio (RE)*, in "Pagine di Archeologia. Studi e materiali", 3, 1994, pp. 1-47;
- BERNABO' BREA, CREMASCHI, 1995 BERNABO' BREA M., CREMASCHI M., *L'indagine archeologica nelle terramare: gli scavi 1991-1993 nel villaggio grande di S. Rosa a Poviglio (RE)*, in *Modelli di insediamento tra le Alpi e il Mar Nero, dal 5° al 2° millennio a.C., atti del simposio internazionale, Verona, Lazise 1992*, Verona, 1995, pp. 309-323;
- BERNABO' BREA, CREMASCHI, 1997 BERNABO' BREA M., CREMASCHI M., *La Terramara di S. Rosa di Poviglio: le strutture*, in *Le Terra Mare: la più antica civiltà padana, Modena, Foro Boario, 15 marzo-1 giugno 1997*, Milano, 1997, pp- 196-214;

- BERNABÒ BREA, TIRABASSI, 2002 (a cura di) BERNABÒ BREA M., TIRABASSI J., *L'oro delle messi all'alba dell'agricoltura – Risultati della prima campagna di scavi a Bazzarola*, Reggio Emilia, 2002, pp. 16-31.
- BERNABO' BREA, CREMASCHI, 2003 BERNABO' BREA M., CREMASCHI M., *Il villaggio piccolo nella Terramara S. Rosa di Poviglio (RE). Le strutture abitative*, in *Le comunità della preistoria italiana. Studi e ricerche sul neolitico e le età dei metalli. Atti della XXXV Riunione scientifica. Lipari, 2-7 giugno 2000, in memoria di Luigi Bernabò Brea*, Firenze, 2003, pp. 145-156;
- BERNABO' BREA, CREMASCHI, 2004 BERNABO' BREA M., CREMASCHI M., *La Terramara di S. Rosa di Poviglio (Reggio nell'Emilia) nel corso del Bronzo Recente*, in *L'età del Bronzo Recente in Italia. Atti del Congresso Nazionale di Lido di Camaiore, 26-29 ottobre 2000*, Viareggio, 2004, pp. 101-110;
- BERNABO' BREA, CREMASCHI, MARINI CALVANI, 2004 BERNABO' BREA M.A., CREMASCHI M., MARINI CALVANI M., *Il villaggio piccolo della terramara di Santa Rosa di Poviglio: scavi 1987-1992*, Firenze, 2004;
- BIANCHI, 2004 BIANCHI A.P.E., *Capanne e spazi domestici del Bronzo Recente avanzato nel Villaggio Grande della Terramara S. Rosa di Fodico di Poviglio*, in "Rivista di Scienze Petrarca", 54, 2004, pp. 411-485;
- BISI, CREMASCHI, PERETTO, 1980 BISI F., CREMASCHI M., PERETTO C., *I siti paleolitici, Catasto archeologico della Provincia di Reggio Emilia*; Reggio Emilia, 1980.
- BORGHERO, 1994 BORGHERO I., *La "Sirena del Museo Archeologico Nazionale di Altino, in Studi di Archeologia della X Regio in ricordo di Michele Tombolani*, Roma, 1994, pp.291-302;
- BOTTAZZI, 1985 BOTTAZZI G., *Attestazioni archeologiche e persistenze della centuriazione romana nella pianura reggiano-modenese*, in *La Bassa Modenese, S. Felice sul Panaro*, 7, 1985, pp. 85-96;
- BOTTAZZI, 1987a BOTTAZZI G., *Insedimenti rustici romani nella pianura modenese*, in "Quaderni della Bassa Modenese. Storia, tradizione e ambiente", I, 1987, pp. 149-191;
- BOTTAZZI, BRONZONI, MUTTI, 1990 (a cura di) BOTTAZZI G., BRONZONI L., MUTTI A., *Carta Archeologica del Comune di Poviglio, 1986-1989*, Reggio Emilia, 1990;
- CALZOLARI, 1993 CALZOLARI M., *Ricerche sul corso inferiore del fiume Secchia dall'epoca romana al basso Medioevo*, in "Materiali", 1993, pp. 107-142;
- CERCHI, 1998 CERCHI E., *La chiesa e il cimitero medievale di Castelnovo di Sotto (RE)*, in GELICHI S. (a cura di), *Archeologia medievale in Emilia occidentale*, Mantova, 1998, pp. 133-143.
- CIL XI BORMANN E., *Corpus Inscriptionum Latinarum, Inscriptiones Aemiliae, Etruriae, Umbriae, Latinae*, Berlin, 1888.
- CORTI, 2004 CORTI C., *L'ager nord-occidentale della città di Mutina: il popolamento nel Carpignano e nella media pianura dalla romanizzazione al tardoantico-altomedioevo*, Roma, 2004,
- CREMASCHI et alii, 1980 CREMASCHI M., BERNABÒ BREA M., TIRABASSI J., D'AGOSTINI A., DALL'AGLIO P.L., MAGRI S., BIRACCHI W., MARCHESINI A., NEPOTI S., *L'evoluzione della*

pianura emiliana durante l'età del Bronzo, l'età romana e l'alto medioevo: geomorfologia ed insediamenti, in "Padusa", vol. XVI, pp. 53-158.

CREMASCHI, BERNABO' BREA, MUTTI, 2012 CREMASCHI M., BERNABO' BREA M., MUTTI A., *L'area sepolcrale della terramara S. Rosa di Poviglio (RE): contesto, materiali, riti*, in "Rivista di Scienze Preistoriche", 62, 2012, pp. 265-294;

CREMASCHI, FERRARO, PIZZI, 2005 CREMASCHI M., FERRARO F., PIZZI C., *Spatial intra-site analyses at the Terramara of Poviglio S. Rosa (Reggio Emilia, Italy): the enclosure vs. the hydraulic system*, in *The reconstruction of archaeological landscapes through digital technologies: Proceedings of the 2nd Italy-United States workshop, Rome, Italy, november 3-5, 2003, Berkeley, USA, may 2005*, Oxford, 2005, pp. 23-33;

CREMASCHI, PIZZI, 2014 CREMASCHI M., PIZZI C., *La recinzione e il terrapieno al margine del villaggio della grande Terramara Santa Rosa di Poviglio*, Roma, 2014

DALL'AGLIO, 1970 DALL'AGLIO P.L., *Mutatio ponte Secies*, in "Atti e Memorie della Deputazione di Storia Patria per la Provincia di Modena", serie 10, V, 1970, pp. 75-80;

DALL'AGLIO, 2010 DALL'AGLIO P.L., *Centuriazione e geografia fisica*, in (a cura di) DALL'AGLIO P.L., ROSADA G., *Sistemi centuriali e opere di assetto agrario tra età romana e primo Medioevo, aspetti metodologici, ricostruttivi e interpretativi, Atti del Convegno svoltosi a Borgoricco (PD)-Lugo (RV) 10-12 settembre 2009*, Pisa, 2010, pp. 279-298.

DALL'OLIO, 1996 DALL'OLIO L., *Ospedale Omozzoli Parisetti*, in AMBROSETTI, MACELLARI, MALNATI, 1996, pp. 180-181.

DE MARINIS, 1975 DE MARINIS R.C., *Il ripostiglio dell'antica Età del Bronzo della Baragalla presso Reggio Emiliai*, in *Atti della Riunione Scientifica dell'Istituto Italiano di Preistoria e Protostoria*, XIX, 1975, pp. 213-242.

DEGANI, 1965 DEGANI M., *Reggio Emilia. Rinvenimento nell'area del palazzo di Giustizia*, in "Notizie degli Scavi", 1965, pp. 54-57.

DEGANI, 1970 DEGANI M., *Gli antichi ponti di Rubiera sul fiume Secchia*, in "Atti e Memorie della Deputazione di Storia Patria per la Provincia di Modena", serie 10, V, 1970, pp. 105-113;

DEGANI, 1973 DEGANI M., *Regium Lepidi. Storia e urbanistica della città romana di Reggio Emilia*, in "Quaderni di Archeologia Reggiana", II, 1973, pp. 183-206;

DEGANI, 1974 DEGANI M., *Edizione Archeologica della Carta d'Italia al 100.000, Foglio 74*, Firenze, 1974;

GELICHI, 1998 (a cura di) GELICHI S., *Archeologia medievale in Emilia occidentale*, Mantova, 1998.

GELICHI, MALNATI, ORTALLI, 1986 GELICHI S., MALNATI L., ORTALLI J., *L'Emilia centro-occidentale tra la tarda età imperiale e l'alto Medioevo*, Bari, 1986, p. 580;

HANFMANN, 1951 HANFMANN G.M.A., *The Season Sarcophagus in Dumbarton Oaks, I*, Cambridge, 1951

- LIPPOLIS, 1997 LIPPOLIS E., *La Noce presso Fogliano*, in "Archeologia dell'Emilia Romagna", vol. I/2, 1997, pp. 78-80.
- MACCHIORO, LOSI, 1996 MACCHIORO S., LOSI A., *Villa S. Maurizio*, in AMBROSETTI, MACCELLARI, MALNATI, 1996, pp. 262-271;
- MACCELLARI, MARCHI, PODINI, 2012 (a cura di) MACCELLARI R., MARCHI A.R., PODINI M, *Trame di pietra. I mosaici romani a Reggio Emilia*, Reggio Emilia, 2012;
- MALNATI, 1988 MALNATI L., *L'origine di Regium Lepidi e il problema della romanizzazione dell'Emilia Romagna alla luce degli ultimi scavi*, in BERMOND MONTANTARI G., *La formazione della città in Emilia Romagna. Prime esperienze urbane attraverso le nuove scoperte archeologiche*, III, Bologna, 1988, pp. 103-152.
- MALNATI, 1996 MALNATI L., *Reggio Emilia*, in EAA, II suppl., 1966, pp. 718-719;
- MANSUELLI, 1962 MANSUELLI G.A., *Contributo alla storia edilizia di Regium Lepidi. I mosaici pavimentali*, in "Nuove Lettere Emiliane", II, 1962, pp. 5-20;
- MANTOVI, 1994 MANTOVI B., *Il monumento ai Concordii e l'uso dell'antico negli anni del fascismo*, in FIORIANI T., RIVI L., *Le statue dei Giardini*, Reggio Emilia, 1994, pp. 101-104.
- MEDAS, 2014 MEDAS S., *La piroga rinvenuta nel fiume Po presso Boretto (Reggio Emilia)*, in "NAVIS", 5, 2014, pp. 141-148.
- PELLEGRINI, VICARI, BAGNI, COVIZZI, 1996 PELLEGRINI S., VICARI D., BAGNO P., COVIZZI C., *Reggio Emilia, area della palestra dell'Istituto "Scaruffi". Impianti produttivi*, in AMBROSETTI, MACCELLARI, MALNATI, 1996, pp. 187-215;
- PSC Bagnolo in Piano, vol.1 PA.1, 2013 Piano Strutturale Comunale, Quadro Conoscitivo, Analisi delle potenzialità archeologiche del territorio, Relazione sulle evidenze storico-archeologiche – Comune di Bagnolo in Piano, Vol. PA.1, Bagnolo in Piano, 2013
- PTCP-QC4, 2008 Piano Territoriale di Coordinamento Provinciale della Provincia di Reggio Emilia, All. 04, Appendice, Schedatura zone ed elementi di interesse storico-archeologico, 2008.
- SRA, 1977 Società Reggiana d'Archeologia, "Quaderni di Archeologia Reggiana", 1977, pp. 163-167.
- SRA, 1980 Società Reggiana d'Archeologia, "Quaderni di Archeologia Reggiana", 1980, pp. 181-180.
- ROSSI, 1989 ROSSI M.G., *La villa romana rinvenuta a Fodico S. Rosa nel comune di Poviglio (RE), tesi di perfezionamento in Archeologia*, Università Cattolica del Sacro Cuore, 1989.
- SILIPRANDI, 1936 SILIPRANDI O., *Scavi archeologici avvenuti nella provincia di Reggio Emilia nell'ultimo cinquantennio (1886-1935)*, Notizie, Reggio Emilia, 1936.
- TIRABASSI, 1979 TIRABASSI J., *I siti dell'età del Bronzo*, Reggio Emilia, 1979.

- TIRABASSI, 1980 TIRABASSI J., *Notizie geologiche e archeologiche, in Storie popolari di Rio Saliceto*, Reggio Emilia, 1980.
- TIRABASSI, 1987 TIRABASSI J., *I siti neolitici, catasti archeologici della Provincia di Reggio Emilia*, vol. II, Reggio Emilia, 1987;
- TIRABASSI, 1987a TIRABASSI J., *Relazione preliminare della prima campagna di scavi a Rivalentella – Ca' Romensini (RE), 1981/83*, in *Atti della XXVI Riunione Scientifica dell'IIPP*, 1987, pp. 581-594.
- TIRABASSI, 1987b TIRABASSI J., *Scavo d'emergenza a Bazzarola (RE) – Relazione preliminare*, in *Atti della XXVI Riunione Scientifica dell'Istituto Italiano di Preistoria e Protostoria*, Firenze, 1987, pp. 575-580.
- TIRABASSI, 1981 TIRABASSI J., *Campegine, Catasti archeologici della Provincia di Reggio Emilia, suppl. 1*, Reggio Emilia, 1981.
- TIRABASSI, 1996 TIRABASSI J., *I siti dell'età del Bronzo, Primo aggiornamento, catasti archeologici della Provincia di Reggio Emilia*, Vol. IV-1, Reggio Emilia, 1996;
- TIRABASSI, 1998 TIRABASSI J., *Il sito di Rivalentella – Ca' Romensini: scavi 1981-1991. Seconda relazione preliminare*, Atti del Convegno Internazionale UISPP, pp. 249-252.

Siti Internet

www.cartadelrischio.it

www.comune.bagnolo.re.it

www.provincia.re.it

http://users.unimi.it/Terramara_SRosa/biblio.html

<http://vincoliinrete.beniculturali.it>

8 ELENCO DEGLI ELABORATI

Titolo elaborato	Scala
Quadro d'unione	
DEDX08205BSA00697_TAV_A_00.pdf	1:200.000
Carta archeologica:	
DEDX08205BSA00697_TAV_A_1.pdf	1:25.000
DEDX08205BSA00697_TAV_A_2.pdf	1:25.000
DEDX08205BSA00697_TAV_A_3.pdf	1:25.000
DEDX08205BSA00697_TAV_A_4.pdf	1:25.000
DEDX08205BSA00697_TAV_A_5.pdf	1:25.000
Carta dei rinvenimenti archeologici da bibliografia e dei vincoli	
DEDX08205BSA00697_TAV_B_1.pdf	1:25.000
DEDX08205BSA00697_TAV_B_2.pdf	1:25.000
DEDX08205BSA00697_TAV_B_3.pdf	1:25.000
DEDX08205BSA00697_TAV_B_4.pdf	1:25.000
DEDX08205BSA00697_TAV_B_5.pdf	1:25.000
Carta delle anomalie da fotointerpretazione	
DEDX08205BSA00697_TAV_C_1.pdf	1:25.000
DEDX08205BSA00697_TAV_C_2.pdf	1:25.000
DEDX08205BSA00697_TAV_C_3.pdf	1:25.000
DEDX08205BSA00697_TAV_C_4.pdf	1:25.000
DEDX08205BSA00697_TAV_C_5.pdf	1:25.000
Ortofotopiano	
DEDX08205BSA00697_TAV_D_1.pdf	1:25.000
DEDX08205BSA00697_TAV_D_2.pdf	1:25.000
DEDX08205BSA00697_TAV_D_3.pdf	1:25.000
DEDX08205BSA00697_TAV_D_4.pdf	1:25.000
DEDX08205BSA00697_TAV_D_5.pdf	1:25.000
Carta della visibilità	
DEDX08205BSA00697_TAV_E_1.pdf	1:25.000
DEDX08205BSA00697_TAV_E_2.pdf	1:25.000
DEDX08205BSA00697_TAV_E_3.pdf	1:25.000
DEDX08205BSA00697_TAV_E_4.pdf	1:25.000
DEDX08205BSA00697_TAV_E_5.pdf	1:25.000
Carta del Potenziale Archeologico	
DEDX08205BSA00697_TAV_F_1.pdf	1:25.000
DEDX08205BSA00697_TAV_F_2.pdf	1:25.000
DEDX08205BSA00697_TAV_F_3.pdf	1:25.000
DEDX08205BSA00697_TAV_F_4.pdf	1:25.000
DEDX08205BSA00697_TAV_F_5.pdf	1:25.000