

ASSE VIARIO MARCHE-UMBRIA
E QUADRILATERO DI PENETRAZIONE INTERNA
MAXILOTTO 1

PROGETTO ESECUTIVO

CONTRAENTE GENERALE

Val di Chienti
S.C.p.A.

IL RESPONSABILE DEL CONTRAENTE GENERALE

IL PROGETTISTA

GRUPPO DI PROGETTAZIONE DEL PROGETTO ESECUTIVO APPROVATO

ATI: TECHNITAL s.p.a. (mandataria)
EGIS STRUCTURES & ENVIRONNEMENT S.A.
SICS s.r.l. Società Italiana Consulenza Strade
S.I.S. Studio di Ingegneria Stradale s.r.l.
SOIL Geologia Geotecnica Opere in sotterraneo Difesa del territorio

INTEGRAZIONE PRESTAZIONI SPECIALISTICHE *Dott. Ing. M. Raccosta*

IL GEOLOGO
Dott. Geol. F. Ferrari

IL GEOLOGO

IL RESPONSABILE DELLA CONGRUENZA FUNZIONALE
CON IL PROGETTO ESECUTIVO APPROVATO
(ATI: TECHNITAL-EGIS-SOIL-SIS-SICS)

VISTO:IL RESPONSABILE
DEL PROCEDIMENTO

Dott. Ing. Vincenzo Lomma

VISTO:IL COORDINATORE DELLA
SICUREZZA IN FASE DI ESECUZIONE

LA DIREZIONE LAVORI

SUBLOTTO 1.2: S.S. 77 "VAL DI CHIEN TI" TRONCO PONTELATRAVE – FOLIGNO
TRATTI FOLIGNO-VALMENOTRE E GALLERIA MUCCIA-PONTELATRAVE (inclusa galleria)

RIPRISTINO VIABILITA' SECONDARIA – STRADA 4

STATO DI PROGETTO
RELAZIONE GENERALE

Codice Unico di Progetto (CUP) **F12C03000050010** (Delibera CIPE 13/2004)

REVISIONE

FOGLIO

SCALA

CODICE ELAB. e FILE	Opera	Lotto	Stato	Settore	WBS	Disciplina	Tipo Doc.	N. Progress.
	L0703	A1	E	P	CA10200	CAN	REL	003

A

-- --

-

D								
C								
B								
A	EMISSIONE				30/04/15	ARCELLI	PELLEGRINI	RASIMELLI
REV.	DESCRIZIONE				DATA	REDATTO	VERIFICATO	APPROVATO
								APPROVATO RESP. TECNICO ANAS

INDICE

1.	PREMESSA.....	2
2.	PRESCRIZIONI DI CARATTERE GENERALE.....	4
3.	INQUADRAMENTO DELL'AREA	6
4.	CONDIZIONI "ANTE OPERAM" E ALLO STATO ATTUALE.....	7
5.	DESCRIZIONE PISTE.....	10
6.	CRITERI FONDATIVI DEL PROGETTO DI RECUPERO AMBIENTALE DELLA PISTA DI CANTIERE.....	11
6.1	Ripristini ambientali.....	11
7.	PROGRAMMA DELLE ATTIVITA'	12

1. PREMESSA

Il sistema stradale denominato "Asse Viario Marche-Umbria e Quadrilatero di penetrazione interna" fu riconosciuto dal CIPE (Delibera n. 121/2001) come "infrastruttura di carattere strategico e di preminente interesse nazionale per la modernizzazione e lo sviluppo del Paese" e fu quindi assegnato alle procedure della Legge Obiettivo (Legge n. 443/2001); la scelta prioritaria fu poi ribadita e definitivamente formalizzata con l'Intesa Generale Quadro sottoscritta il 24 ottobre 2002 tra il Ministro delle Infrastrutture e dei Trasporti e le Regioni Marche e Umbria; contestualmente il suddetto sistema fu designato come "Corridoi trasversali (stradali ed autostradali) e dorsale appenninica".

Il progetto "Asse Viario Marche-Umbria e Quadrilatero di penetrazione interna", articolato in sublotti, ha seguito regolarmente e con esito positivo la prevista procedura di VIA. Parimenti gli *itinerari* dell'affidamento per l'esecuzione di parti del sistema e della loro progettazione, nonché della relativa approvazione, si sono dipanati in un prolungato arco temporale, nel rispetto delle procedure prescritte.

Durante la realizzazione dei primi sublotti del Maxilotto 1 - Tratta "Pontelatrive - Foligno", pervenuto in vista dell'ultimazione, è stato implementato ed attuato il continuo controllo ambientale delle attività costruttive. Occorre a questo punto programmare e realizzare il ripiegamento dei cantieri a suo tempo installati e delle piste al loro servizio, nonché eseguire le lavorazioni necessarie per il ripristino ambientale dei siti sottoposti ad occupazione temporanea, particolarmente di quelli più compromessi da pesanti installazioni operative (impianti di betonaggio).

La presente relazione illustra la progettazione di dettaglio per questa attività, riferita alla pista, denominata Pista 4, con precedente funzione di strada provvisoria di cantiere, concepita per permettere l'accesso dalla viabilità esistente dalla strada comunale "via Altolina" al cantiere secondario / area di stoccaggio S1, corrispondente all'accesso INDIA 1.

La pista proposta in Progetto Esecutivo si sviluppa così come rappresentato nell'immagine di seguito riportata in figura 1 tratta dall'elaborato di progetto redatto dall'impresa esecutrice dei lavori e che costituisce sostanzialmente lo stato attuale dei luoghi.



Figura 1 – Progetto pista di cantiere

La presente trattazione prende quindi in esame lo smantellamento totale della pista di cantiere andando a ripristinare il più possibile lo stato originario dei luoghi.

2. PRESCRIZIONI DI CARATTERE GENERALE

Nel merito del progetto del Maxilotto 1 il Progetto Preliminare fu licenziato dal CIPE il 27.05.2004, con l'inserimento nella formale Delibera di approvazione delle seguenti prescrizioni d'interesse per questa relazione:

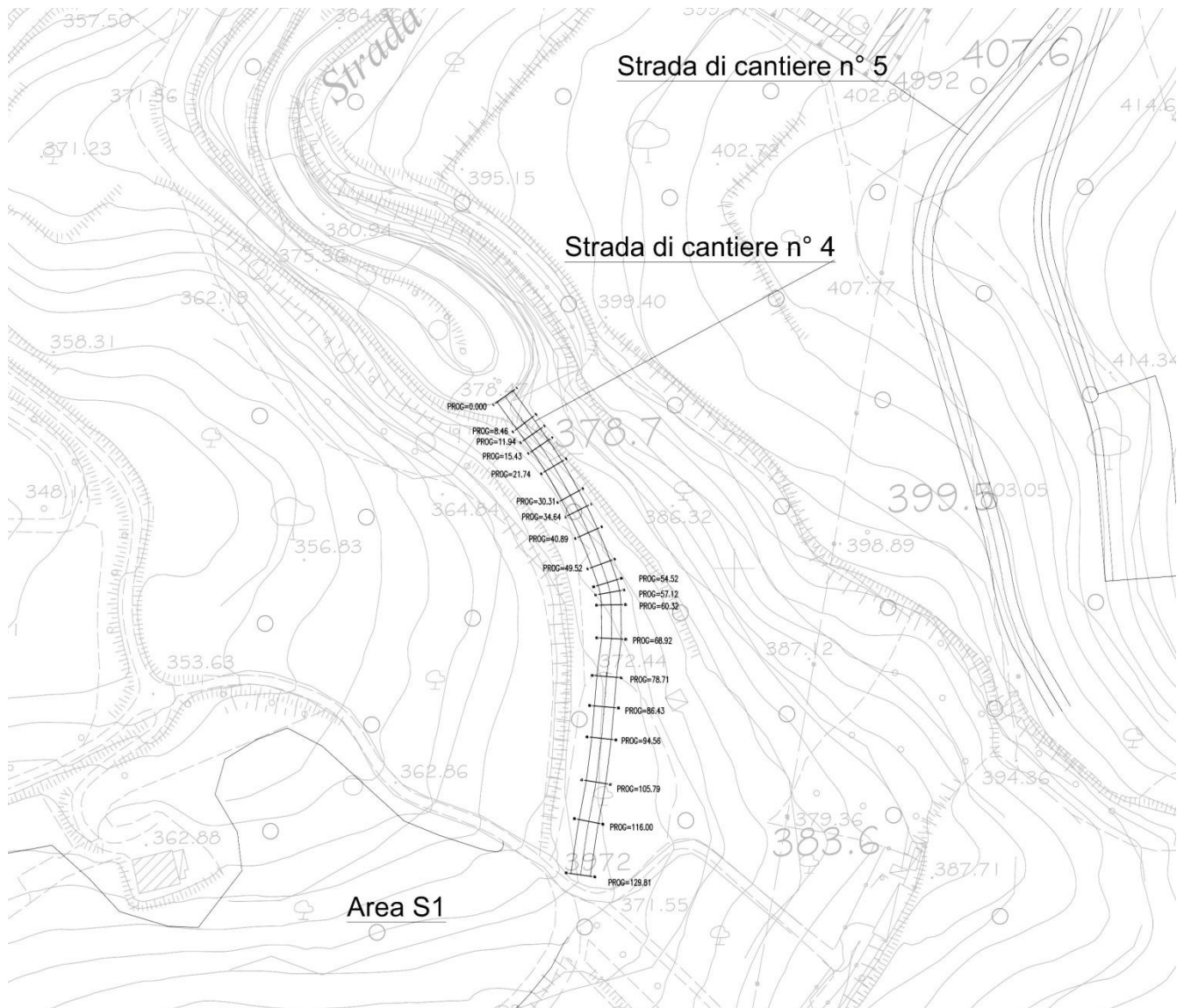
"2° stralcio – 1ª parte (Progetto Preliminare Tratta "Foligno - Pontelatrive "). Prescrizioni e/o raccomandazioni di ordine generale:

omissis

4. *Di anticipare nel programma lavori, per quanto possibile, la realizzazione delle opere di mitigazione e compensazione ambientale rispetto alla realizzazione delle opere in progetto.*

omissis

6. *Di prevedere, per quanto riguarda il ripristino della vegetazione, l'impiego di specie appartenenti alle serie autoctone, in ragione del quadruplo delle specie espianate, raccogliendo eventualmente in loco il materiale per la loro propagazione (semi, talee,..) al fine di rispettare la diversità biologica (soprattutto in prossimità di aree protette) e di consentire la produzione di materiale vivaistico.*

7. *Di sviluppare le opere di sistemazione a verde, di ripristino ambientale e di rinaturazione previste in progetto, applicando le tecniche di ingegneria naturalistica; assumere come riferimento: -" Linee guida per capitolati speciali per interventi di ingegneria naturalistica e lavori di opere a verde" del Ministero dell'Ambiente, Servizio VIA, settembre 1997, e altri manuali qualificati, quali:"*

Omissis.

- All'approvazione del Progetto Definitivo (Delibera CIPE del 01.08.2008) furono impartite le seguenti ulteriori prescrizioni e/o raccomandazioni di ordine generale:

Omissis.

16. *Nella fase di progettazione esecutiva, la sistemazione finale dei siti di cava, di deposito temporaneo, di recupero e di scarico, unitamente al relativo piano di recupero, dovrà essere verificata sulla base di una progettazione di dettaglio.*

Omissis.

54. *Documentare, in ogni fase di avanzamento dell'intervento, l'avvenuta sistemazione finale delle aree operative di cantiere, con il ripristino delle medesime condizioni ambientali e paesaggistiche ante operam*

Omissis.

Raccomandazioni:

Omissis

28. *Predisporre, nell'ambito del progetto esecutivo, in ottemperanza all'art. 12 della legge regionale n. 6/2005 «Legge forestale regionale», un elaborato specifico per la verifica della riduzione e della relativa compensazione di superficie boscata, redatto ai sensi del suddetto articolo e della legge regionale n.71/1997 (allegato A), comprendente una relazione tecnica agronomica e computo metrico, con valutazione distinta per ciascuna area da ridurre, con la precisazione delle modalità di indennizzo; individuare, in accordo con la provincia di Macerata, una zona di rimboschimento compensativa, i cui costi faranno capo agli interventi per opere di compensazione.*

Il progetto esecutivo, approvato in linea tecnica in data 27.7.2009 ed in linea economica in data 28.10.2009, ha infine sviluppato tutti quegli aspetti volti alla definizione della cantierizzazione dell'opera (aree di cantiere, piste di cantiere).

Per quanto attiene nello specifico al sito denominato "Pista 4", valgono pertanto le prescrizioni di carattere generale sopra riportate.

3. INQUADRAMENTO DELL'AREA

La "Pista 4", si colloca in prossimità ed a monte della frazione Belfiore nel comune di Foligno (PG). Il sito ha operato al servizio del cantiere secondario / area di stoccaggio S1.

Il sedime dell'area interessata (Figure 2 - 3) ha una forma allungata su cui si estende la pista di sviluppo circa 130 m; è delimitato a Nord dalla strada comunale "via Altolina" dalla quale si accede.



Figura 2 - Ortofoto d'inquadramento del sito "Pista 4" Ante Operam del 2004 tratto da Google Earth



Figura 3 - Ortofoto d'inquadramento del sito "Pista 4" al 08/07/2013 tratto da Google Earth

4. CONDIZIONI “ANTE OPERAM” E ALLO STATO ATTUALE

Complessivamente l’area realmente impegnata era completamente inserita nel contesto naturalistico della zona, presentando porzioni ricoperte da bosco e da coltivazioni in particolare di ulivi.

L’assetto geologico del sito (Figura 4) è caratterizzato dalla presenza di depositi essenzialmente gravitativi, a granulometria variabile, da ben classificati a fortemente eterometrici (a3c) e, in prossimità dell’imbocco, da Scaglia Cinerea (SCC).

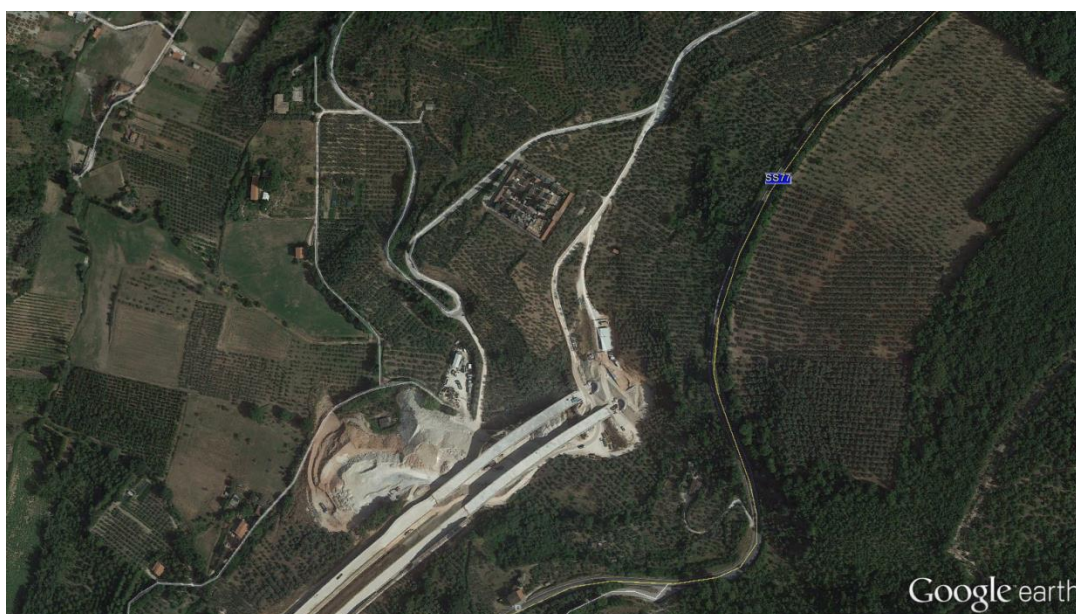

Figura 4 – Stralcio della Carta geologica regionale dell’area - stralcio Sezione 324020



Figura 5 – Stralcio della Tavola Idrogeologica della Regione Umbria dell’area

L'idrogeologia dell'area (mappa stralcio sopra riportata) è costituita dal complesso dei depositi alluvionali.

Le azioni della realizzazione della pista di cantiere a servizio del nuovo asse viario, vedasi a proposito la figura 6 e seguenti, ambienti rilevanti sono stati essenzialmente, lo scavo in trincea ed a mezza costa e la riprofilatura, realizzazione di scarpate provvisorie, la realizzazione di pavimentazione in conglomerato bituminoso in corrispondenza dell'imbocco ed in misto granulare per il resto del tracciato, il compattamento del suolo vegetale.

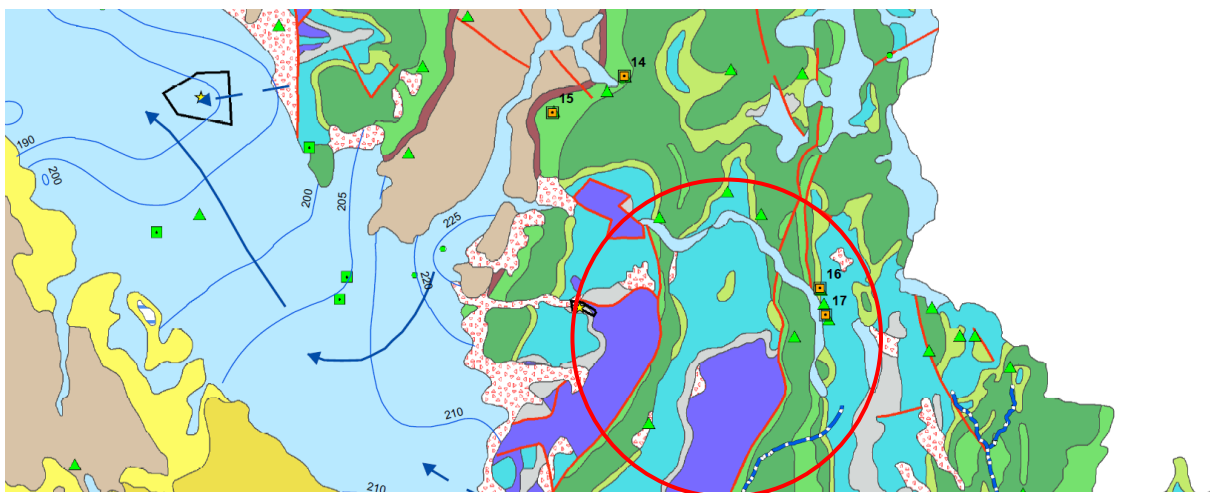

Figura 6 - Immagine della pista in fase di produzione



Figura 7 - Immagine della pista in fase di produzione



Figura 8 - Immagine della pista in fase di produzione



Figura 9 - Immagine della pista in fase di produzione

5. DESCRIZIONE PISTE

Descrizione dello stato attuale della pista di cantiere

L'attuale pista di cantiere presenta una carreggiata di larghezza variabile, composta da due corsie di marcia di larghezza variabile con ai bordi un arginello. La carreggiata della pista presenta una pavimentazione costituita strato in conglomerato bituminoso sopra misto stabilizzato in corrispondenza dell'imbocco ed in misto granulare stabilizzato di spessore pari a circa 30 cm per il resto del tracciato.

6. CRITERI FONDATIVI DEL PROGETTO DI RECUPERO AMBIENTALE DELLA PISTA DI CANTIERE

Il progetto di ripristino ambientale si pone l'obiettivo di mitigare la "Pista 4", concepita per permettere l'accesso dalla viabilità esistente al cantiere secondario / area di stoccaggio S1, con la situazione "ante operam" dell'area o meglio, come previsto dalle prescrizioni del CIPE, di mitigare il più possibile l'opera con l'ambiente circostante. Tale obiettivo è generalmente perseguibile per tutte le aree di cantiere da ripristinare.

In questi casi l'obiettivo sarà raggiunto operando su:

- a) l'asportazione di tutti i manufatti incompatibili con la rinaturazione del sito;
- b) la tutela, il recupero e il restauro degli *habitat* naturali e del paesaggio, nonché possibilmente la loro valorizzazione;
- c) la conservazione delle specie animali e vegetali ed in genere degli ambienti naturali preesistenti;
- d) la difesa degli equilibri idraulici e idrogeologici;

6.1 Ripristini ambientali

Dall'analisi dell'ambiente zootecnico allegata ai documenti progettuali, non risulta la presenza di specie animali notevoli (Allegati II e IV della Direttiva 92/43/CEE e allegato I della Direttiva 79/409/CEE): quindi, pur caratterizzata dalla semi-naturalità propria dell'*habitat* appenninico umbro-marchigiano, peraltro mitigata dalla prossimità all'abitato, la zona non possiede caratteri di unicità e pregio meritevoli di una conservazione integrale. L'intervento pertanto non si propone drasticamente di "ricondere l'ecosistema allo stato originario", ma si pone l'obiettivo più limitato di "favorire il recupero di un ecosistema" e di scongiurare il rischio di inquinamento genetico e/o di propagazione di specie invasive alloctone.

Il piano di recupero ambientale, conforme alle prescrizioni tecniche impartite nel Progetto Esecutivo ed alle delibere CIPE, si articolerà in due fasi:

- Attività prioritaria sarà la rimozione degli strati di misti stabilizzati e di tout venant, posti in opera al di sopra del telo di geotessile avente funzione di anticontaminante per gli strati inferiori costituiti dal terreno originariamente in situ, per quelle porzioni di pista di cantiere che saranno dismessi e non fanno più parte del progetto.

- Il reinterro delle porzioni in trincea ed a mezza costa attraverso terreno vegetale e relativa rivegetazione.
- Eventuale piantumazione di nuove coltivazioni in base a quanto prescritto dalle scritture con i proprietari in fase preliminare.

7. PROGRAMMA DELLE ATTIVITA'

Il progetto di ripristino del sito denominato "Pista 4", elaborato secondo gli interventi sopra riportati, sarà completato secondo lo schema delle lavorazioni qui indicato; tale schema prevede:

- Una prima fase di caratterizzazione del sito;
- Una seconda fase di smantellamento e di completa rimozione dei cumuli e delle opere non più utili;
- Una terza fase di riconfigurazione morfologica del sito;
- Un quarta ed ultima fase di sistemazione ambientale.