

Comune di Reggio Calabria

REALIZZAZIONE DI UN SISTEMA DI APPRODO PER IL COLLEGAMENTO
MARITTIMO REGGIO CALABRIA/MESSINA PRESSO LE AREE A NORD
DEL PIAZZALE PORTO IN REGGIO CALABRIA

Valutazione di Incidenza Ambientale

Committente: Caronte & Tourist S.p.A.



CARONTE & TOURIST S.p.A.
Direttore Generale
Dott. Ing. Luigi Genghi



Il Professionista Incaricato
Dott. PhD Fausto B.F. Ronsisvalle



magma environment)
Viale Vittorio Veneto 106 Catania (Ct)
Pec fausto.ronsisvalle@pec.itf.ronsisvalle@gmail.com
Tel.Fax 0952278689 Mobile 3388042634



Aprile 2015

REALIZZAZIONE DI UN SISTEMA DI APPRODO PER IL COLLEGAMENTO MARITTIMO REGGIO CALABRIA/MESSINA PRESSO LE AREE A NORD DEL PIAZZALE PORTO IN REGGIO CALABRIA

Committente:
Caronte & Tourist S.p.A.

Valutazione d'Incidenza Ambientale

Dott. Nat. PhD Fausto B.F. Ronsisvalle

3



magma environment
Viale Vittorio Veneto 106 Catania (Ct)
Tel. Fax 0952278689
Mobile 3388042634
Pec fausto.ronsisvalle@pec.it
f.ronsisvalle@gmail.com

2.1	Verifica di VINCA	Dott. Fausto B.F. Ronsisvalle	Dott. Fausto B.F. Ronsisvalle	Aprile 2015
Rev.	Oggetto	Redatto	Verificato	Data

Le informazioni contenute in questo documento dovranno essere utilizzate esclusivamente per gli scopi previsti dal contratto per il quale esso è stato redatto

Dott. Nat. PhD Fausto B.F. Ronsisvalle

1	PREMESSA	7
2	La Rete Natura 2000	12
2.1	STRATEGIE DI NATURA 2000 E INNOVAZIONE NEL CONCETTO DI PROTEZIONE DELLA NATURA	12
2.2	COSA SONO I SIC E LE ZPS	12
2.3	IL PROGRAMMA BIOITALY E L'INDIVIDUAZIONE DEI SIC IN ITALIA	13
3	Obiettivi	14
4	Valutazione d'incidenza	15
4.1	APPROCCIO AL PROCESSO DECISIONALE	17
5	RIFERIMENTI NORMATIVI	19
6	Descrizione Sito	23
6.1	DESCRIZIONE DELL'AREA VASTA INTERESSATA DALL'INTERVENTO	23
6.1.1	Geomorfologia e litologia	23
6.1.2	Altimetria	24
6.1.3	Vegetazione dell'area vasta - Fitocenosi caratterizzanti	24
6.1.4	Vegetazione climax e fitocenosi a rischio o rare	24
6.1.5	Territorio rurale dell'area vasta. Caratteristiche e principali usi agricoli e silvo-pastorali	24
6.1.6	Habitat prioritari di area vasta	25
6.2	DESCRIZIONE DEL SIC IT9350140 FONDALI DA PUNTA PEZZO A CAPO DELL'ARMI (IT9350140).	26
6.2.1	Caratteristiche e peculiarità del sito IT9350172	26
6.2.2	Le relazioni del SIC IT9350172 con la Rete Natura 2000	31
6.2.3	I principali motivi di interesse conservazionistico dell'area	31
6.2.4	Tipologia del Sito "Fondali da Punta Pezzo a Capo dell'Armi"	32
6.2.5	Gli habitat	38
6.2.6	Le specie	44
6.2.7	Minacce e criticità a carico degli habitat e delle specie presenti	46
6.2.8	Misure di conservazione proposte dal P.d.G. a favore degli habitat e delle specie presenti	49
6.3	QUALITÀ ED IMPORTANZA DEL TERRITORIO	50
6.4	ASPETTI GEOLOGICI	52
6.4.1	ASSETTO GEOLOGICO	52
6.4.1.1	Ghiaie e Sabbie di Messina	52
6.4.1.2	Depositi alluvionali	53
6.4.1.3	Depositi di litorale	53
6.5	GEOMORFOLOGIA	54
6.6	IDROGRAFIA E GEIDROLOGIA	55
6.6.1	Idrografia	55
7	QUADRO DI RIFERIMENTO PROGETTUALE	57
7.1	DISAMINA DELLA PROPOSTA PROGETTUALE- SITI POTENZIALE	61
7.2	PROPOSTA PROGETTUALE	63
8	ANALISI DEGLI IMPATTI	72
8.1	ALTERNATIVE PROGETTUALI ED IPOTESI ZERO	72
8.2	SINTESI SULLA COMPATIBILITÀ AMBIENTALE DELL'INTERVENTO	73
8.3	IMPATTI PREVISTI	74
8.4	INQUINAMENTO E DISTURBI AMBIENTALI	75
8.4.1	Interferenze sulle componenti abiotiche	75
8.4.2	Interferenze sulle componenti biotiche	75
8.4.3	Fase di Cantiere	75
8.4.3.1	Impatti su atmosfera e rumore	75
8.4.3.2	Produzione di rifiuti	75
8.4.3.3	Interferenze con l'ambiente idrico superficiale e sotterraneo	75
8.4.3.4	Emissioni	75
8.4.3.5	Uso dell'area	76
8.4.3.6	Valenze paesaggistiche e naturalistiche	76
8.4.3.7	Esposizione su Grande viabilità	76
8.4.3.8	Polveri all'interno dell'area emissione in atmosfera	76
8.4.3.9	Rumori	76
8.4.3.10	Utilizzazione delle risorse naturali	76
8.4.3.11	Protezione delle acque dall'inquinamento	76
8.4.3.12	Radiazioni ionizzanti	76
8.4.3.13	Suolo e sottosuolo	76
8.4.3.14	Salute pubblica	77
8.4.3.15	Tempi di realizzazione delle opere.	77
8.4.4	Fase di esercizio degli impianti	78
8.5	COMPLEMENTARIETÀ CON ALTRI PROGETTI	78
8.6	METODO DI PREVISIONE DEGLI IMPATTI	81
8.6.1	Matrice di valutazione degli impatti	82
8.6.2	Caratteristiche del progetti ai sensi dell'allegato V del 152/2006	82
8.7	VERIFICA DEGLI IMPATTI SUL SITO NATURA 2000	83
8.7.1	Calcolo del giudizio complessivo dell'opera	84
9	Attenuazione dei possibili Impatti mitigazioni e prescrizioni	86
9.1	MONITORAGGIO DELLA POSIDONIA.	86
9.2	FORESTAZIONE DI UNA AREA CON ESEMPLARI DI POSIDONIA PER LA RICOSTITUZIONE DI PRATERIE DI POSIDONIA OCEANICA	86

Le informazioni contenute in questo documento dovranno essere utilizzate esclusivamente per gli scopi previsti dal contratto per il quale esso è stato redatto

9.2.1	<i>Ruolo ecologico delle praterie di Posidonia oceanica</i>	86
9.2.2	<i>Metodologie di sperimentazione per la piantumazione</i>	87
9.3	INDIVIDUAZIONE DELLE INTERFERENZE CON L'AMBIENTE MARINO	88
9.4	INDIVIDUAZIONE DELLE INTERFERENZE CON L'AMBIENTE TERRESTRE CIRCOSTANTE	88
10	CONCLUSIONI	91
10.1	ATTESTAZIONE DI NON SIGNIFICATIVITÀ DEGLI IMPATTI	91

Allegato 1 - Documentazione Fotografica

Allegato 2 - Piano di Monitoraggio della Posidonia oceanica

1 PREMESSA

Per incarico ricevuto dalla ditta Caronte & Tourist SpA, si è redatto uno studio di verifica di impatto ambientale e di Valutazione di incidenza ambientale come richiesto dal Comune di Reggio Calabria, Settore pianificazione e valorizzazione del territorio, con nota n° 32870 del 27.02.14 e rappresentata in sede di Conferenza di servizio tenutasi giorno 27 febbraio 2014 presso i locali della Guardia Costiera di Reggio Calabria, a seguito di convocazione prot. n° 6116 in data 11.02.14.

Il presente documento descrive le valutazioni operate per definire l'incidenza del progetto sul sito comunitario individuato nell'area di intervento SIC IT9350172 denominato Fondali da Punta Pezzo a Capo dell'Armi ed afferente alla rete "Natura 2000". La valutazione di incidenza, in coerenza con quanto disciplinato nell'articolo 5 del Decreto del Presidente della Repubblica del 8 settembre 1997, n. 357 e s.m.i. (Regolamento di attuazione della Direttiva 92/43/CEE "relativa alla conservazione degli habitat naturali e seminaturali, nonché della flora e della fauna selvatica"), è una procedura finalizzata alla verifica e valutazione degli effetti di attività ed interventi sui siti facenti parte della Rete Natura 2000, e all'individuazione delle idonee misure di mitigazione/compensazione miranti alla prevenzione del deterioramento dei siti stessi. Essa costituisce lo strumento per garantire il raggiungimento di un rapporto equilibrato tra la conservazione soddisfacente degli habitat e delle specie e l'uso del territorio.

Nel caso del progetto in esame, l'area d'intervento coinvolge il settore meridionale della regione Calabria, tirrenico e ionico ed in particolare l'area a nord del porto di Reggio Calabria.

In questo territorio, soggetto ad un livello di antropizzazione spinta, si trovano, tuttavia, ambiti e biotopi di rilevante interesse naturalistico inclusi nella rete Natura 2000.

L'esigenza di procedere alla valutazione d'incidenza del progetto è richiesta dal quadro normativo vigente di riferimento, a livello comunitario, nazionale e regionale.

Nel seguito si riportano, sinteticamente, i principali riferimenti normativi in materia, ai diversi livelli di competenza, evidenziando quelli che hanno significativi riflessi nei territori o in esame e nell'area dello Studio in particolare.

Tale documento è stato prodotto a corredo della richiesta di autorizzazione ai sensi del D. Lgs. n. 152/2006, al regolamento regionale n.03 del 04/08/2008 (così come integrato dalla DGR 535 del 31/03/2009), e viene inquadrato tra gli elaborati richiesti ai sensi della normativa vigente al fine del rilascio del nulla osta di competenza in merito al progetto "REALIZZAZIONE DI UN SISTEMA DI APPRODO PER IL COLLEGAMENTO MARITTIMO REGGIO CALABRIA/MESSINA PRESSO LE AREE A NORD DEL PIAZZALE PORTO IN REGGIO CALABRIA".

La società committente, impegnata e specializzata nel trasporto marittimo ed attiva soprattutto nell'attraversamento dello Stretto di Messina, è sempre attenta e rivolta al

Le informazioni contenute in questo documento dovranno essere utilizzate esclusivamente per gli scopi previsti dal contratto per il quale esso è stato redatto

miglioramento ed al riassetto ottimizzato dei servizi di trasporto marittimo nello Stretto di Messina. A tal fine, la Società ha redatto un progetto per un: "Sistema di approdo per il collegamento marittimo Reggio Calabria/Messina presso le aree a nord del piazzale Porto a Reggio Calabria". Ciò nasce dall'esigenza di migliorare l'efficienza del trasporto commerciale tra la Sicilia e la Penisola, ed in particolare tra il nuovo porto di Tremestieri e la città di Reggio Calabria. Infatti, mentre sulla costa siciliana la nuova realtà di Tremestieri costituisce un determinante passo avanti verso l'ottimizzazione del servizio di collegamento con il Continente, sulla costa calabrese, invece, il terminal portuale Ro-Ro di Villa San Giovanni, unico esistente, richiede una riorganizzazione consistente. Evitare il congestionamento del nodo "Villa San Giovanni" e le conseguenti ripercussioni negative sulla stessa cittadina (code, ingorghi, inquinamento acustico ed atmosferico) è ormai da tempo un'esigenza improcrastinabile; a tal proposito, fra l'altro, anche l'Ordinanza di Protezione Civile n.° 3296 del 19.06 .2003, "Interventi urgenti relativi all'attraversamento della città di Villa San Giovanni da parte dei mezzi pesanti", in corso di esecuzione, contempla la realizzazione di varie opere infrastrutturali che possono interagire, moltiplicando gli effetti positivi portati, con l'opera in oggetto di analisi (vedi: realizzazione dei polmoni di stoccaggio, in corrispondenza dell'uscita autostradale di Villa San Giovanni, per gli autoveicoli destinati all'imbarco verso la Sicilia).

Ricercando soluzioni che possano, in breve tempo, contribuire al potenziamento del trasporto marittimo nello Stretto, sono stati individuati i seguenti requisiti da richiedere ai siti potenziali:

- a. vicinanza marittima con il porto di Tremestieri;
- b. facilità di collegamento alla rete autostradale;
- c. favorevole esposizione alle condizioni meteo marine;
- d. ridotta necessità di opere infrastrutturali.

Si sono prese in considerazione tre possibili ubicazioni sulla costa reggina dello Stretto di Messina. Una prima area è stata individuata in località Gallico Marina, la seconda, in località Bolano, e infine la terza in prossimità della sede della Direzione Marittima di Reggio Calabria, a nord del porto cittadino. Per quanto riguarda la prima area (Gallico Marina), si sono manifestate con evidenza una serie di problematiche:

- a. costo e difficoltà (tempi lunghi per l'attuazione del processo) per la eventuale procedura di esproprio delle aree e degli eventuali spazi per gli idonei collegamenti viari,
- b. costi elevati per la strutturazione dell'area (opere a mare, opere a terra, pavimentazioni ...),
- c. costi elevati per la realizzazione di un collegamento diretto alle arterie autostradali (nuovi svincoli), in quanto la attuale viabilità risulta assolutamente inadeguata e difficilmente modificabile per sostenere il carico di traffico derivante dall'entrata in esercizio del terminal.

Per la seconda area (Bolano), alle problematiche rilevate per la precedente, si aggiunge la rilevante distanza dall'approdo di Tremestieri, amplificata dalle regole di circolazione marittima che nell'area dello Stretto impongono, per motivi di sicurezza, percorsi di navigazione alquanto articolati.

L'ultima area (Reggio-Porto), presenta indiscutibilmente le condizioni più favorevoli per l'insediamento dell'approdo, alla luce dei requisiti (a)-(d) sopra elencati. In particolare, i

Le informazioni contenute in questo documento dovranno essere utilizzate esclusivamente per gli scopi previsti dal contratto per il quale esso è stato redatto

fattori favorevoli sono:

1. l'orientamento locale della costa, che risulta naturalmente protetta dai mari di scirocco. Anche l'esposizione ai mari di generazione locale è modesta per via della ridotta estensione dei fetch; ciò comporta modesti valori di altezze d'onda significative, e di conseguenza minore necessità di opere a mare a protezione dell'approdo, considerando che i giorni di interruzione annuale del servizio, per avverse condizioni meteo marine, saranno in numero limitato.
2. La fruibilità dell'area, che al momento non risulta dedicata ad alcuna attività;
3. La ridotta necessità di opere per rendere l'area funzionale;
4. L'estrema vicinanza agli svincoli autostradali;
5. Il contenuto impatto sul contesto sociale, perché il traffico dei mezzi destinati al traghettamento non interferisce con le altre attività urbane (come invece avviene a Villa S. Giovanni).

La natura delle opere previste, rientra nell'ambito di applicazione della procedura di Incidenza Ambientale e procedura di Verifica di Impatto ambientale come richiesto dal Comune di Reggio Calabria ai sensi del regolamento regionale delle procedure di Valutazione di Impatto Ambientale, di Valutazione Ambientale Strategica e delle procedure di rilascio delle Autorizzazioni Integrate Ambientale, dell'art. 20 del d.lgs. 152/2006, del d.lgs. 4/2008, dal recente d.lgs. 128 del 29 giugno 2010 recante le modifiche ed integrazioni al decreto legislativo 3 aprile 2006, n 152.

Il progetto ricade internamente al sito SIC e quindi ai sensi di legge rivolta a migliorare la compatibilità ambientale del progetto si è voluto procedere ad attivare l'applicazione della Procedura di Incidenza Ambientale ai sensi del D.A. 30 marzo 2007.

I "principi di precauzione", riconducibili a precisi obiettivi di conservazione evidenziati da Natura 2000, richiedono talune attenzioni allo scopo di pervenire alla redazione di un'adeguata valutazione d'incidenza per progetti e piani che, per la loro collocazione, richiedono un approfondito esame delle componenti ambientali e degli impatti diretti e indiretti che la realizzazione comporterebbe sugli habitat e sulle specie presenti nel SIC, come definiti nel decreto del Ministero dell'Ambiente del 3.4.2000. Si giustifica allora l'attenzione posta nell'esame delle tipologie d'intervento atte a sostenere lo sviluppo naturalistico ed economico del territorio. Si richiede, quindi, un'adeguata verifica onde accertare eventuali perturbazioni responsabili di possibili condizioni di degrado ambientale e l'esclusione di ogni eventuale alterazione diretta o indiretta a carico degli ecosistemi naturali e degli habitat presenti nel sito SIC IT9350172 denominato "Fondali da Punta Pezzo a Capo dell'Armi" (vedi Errore. L'origine riferimento non è stata trovata.).

Nella Stesura del Presente Lavoro si è tenuto in considerazione quanto riportato, indicato ed analizzato nella Proposta Piano di Gestione dei Siti Natura 2000 della provincia di Reggio Calabria.

Inoltre, nella redazione del presente Studio, si è tenuto conto delle programmazioni previste sia dal Piano Regolatore Comunale, nonchè del Piano Territoriale Provinciale.

Regione: Calabria Codice sito: IT9350172 Superficie (ha): 1789
Denominazione: Fondali da Punta Pezzo a Capo dell'Armi



Data di stampa: 07/12/2010

0 1 2 Km

Scala 1:250'000



Legenda

-  sito IT9350172
-  altri siti

Base cartografica: De Agostini 1:250'000

Figura 1- SIC ITA070019 Localizzazione



Figura 2- SIC ITA070019 Localizzazione intervento su ortofoto (google earth) in giallo il lotto interessata in parte dall'intervento, in blu la perimetrazione dei Siti natura 2000



Figura 3- SIC ITA070019 Localizzazione intervento - Particolare (google earth) in giallo il lotto interessata in parte dall'intervento, in blu la perimetrazione del Sito natura 2000

Le informazioni contenute in questo documento dovranno essere utilizzate esclusivamente per gli scopi previsti dal contratto per il quale esso è stato redatto

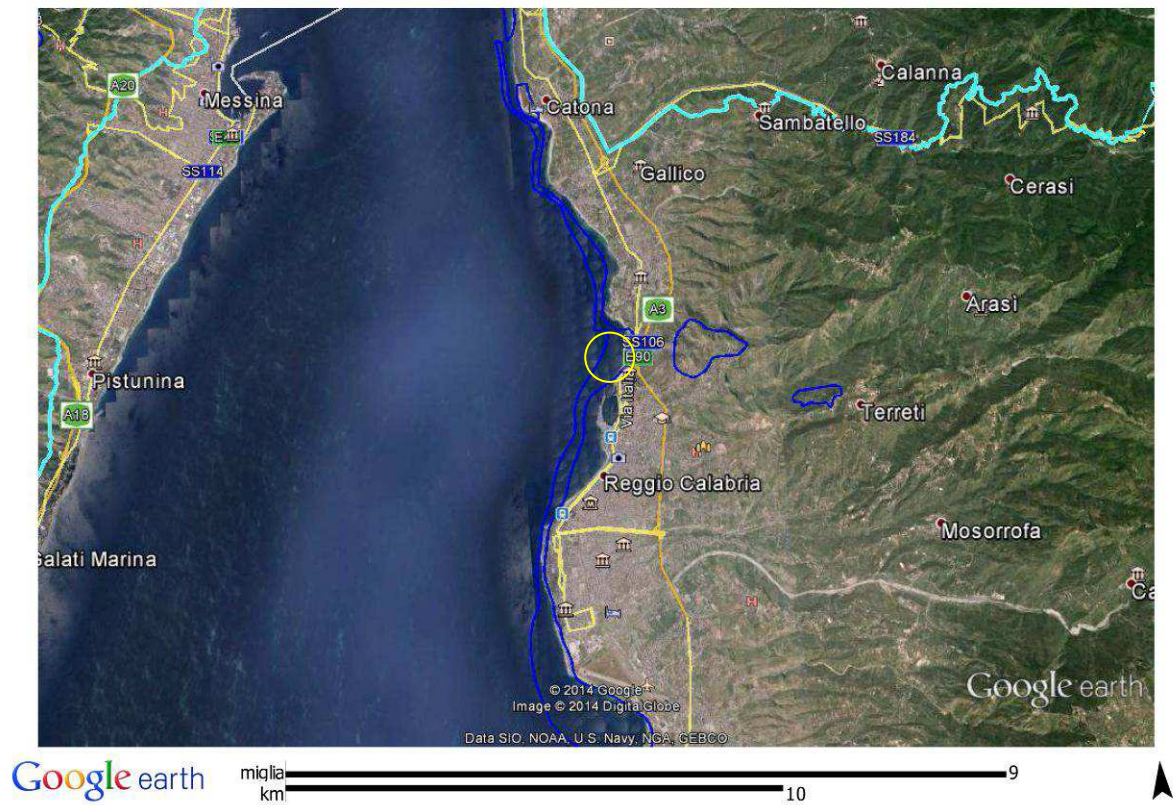
2 LA RETE NATURA 2000

"Natura 2000" è il nome che il Consiglio dei Ministri dell'Unione Europea ha assegnato ad un sistema coordinato e coerente (una "rete") di aree destinate alla conservazione della biodiversità presente nel territorio dell'Unione stessa ed, in particolare, alla tutela di una serie di habitat e di specie animali e vegetali indicati negli allegati I e II della Direttiva "Habitat". L'individuazione dei siti da proporre è stata realizzata in Italia dalle singole Regioni e Province autonome.

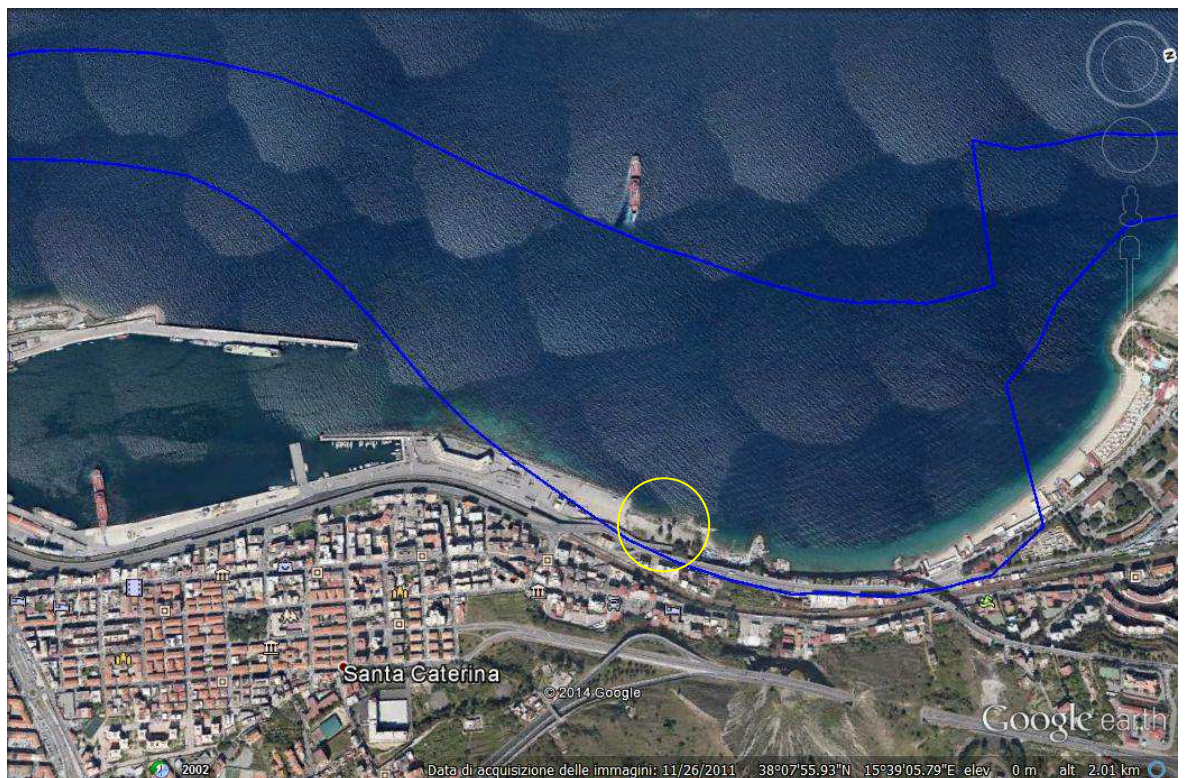
2.1 Strategie di Natura 2000 e innovazione nel concetto di protezione della natura

Natura 2000 nasce, come abbiamo visto, dalle due direttive comunitarie Uccelli e Habitat, estremamente innovative per quanto riguarda la legislazione sulla conservazione della natura. Questi due strumenti non solo hanno colto l'importanza di tutelare gli habitat per proteggere le specie, recependo in pieno i principi dell'ecologia che vedono le specie animali e vegetali come un insieme con l'ambiente biotico e abiotico che le circonda, ma si pongono come obiettivo la costituzione di una rete ecologica organica a tutela della biodiversità in Europa. Con Natura 2000 si sta costruendo un sistema di aree strettamente relazionate dal punto di vista funzionale e non un semplice insieme di territori isolati tra loro e scelti fra i più rappresentativi. Si attribuisce un'importanza non solo alle aree ad alta naturalità ma anche a quei territori contigui che costituiscono l'anello di collegamento tra ambiente antropico e ambiente naturale e ai corridoi ecologici, ovvero quei territori indispensabili per mettere in relazione aree distanti spazialmente ma vicine per funzionalità ecologica. Possiamo dire che le due direttive comunitarie sono il prezioso ago e filo indispensabile per ricucire gli strappi di un territorio, come quello europeo, che ha subito la frammentazione degli ambienti naturali a favore dell'urbanizzazione, dell'attività industriale, dell'agricoltura intensiva, delle infrastrutture, ecc.

L'isolamento di habitat e di popolazioni di specie è pericoloso perché compromette la loro sopravvivenza riducendo l'area minima vitale. Un concetto questo più facilmente comprensibile se riferito a specie come l'orso o il camoscio appenninico, che trovano una grave minaccia alla loro sopravvivenza se rimangono isolate in aree protette senza possibilità di comunicazione con altre aree e con altre popolazioni della loro specie, ma che è valido per tutte le specie e gli habitat.

La conseguenza pratica è che, per rendere funzionale la rete Natura 2000, si devono promuovere interventi che rimuovano le minacce alle specie e agli habitat e che vadano anche a intervenire su situazioni ambientali parzialmente compromesse (ma che abbiano la potenzialità di rinaturalizzarsi).

12

2.2 Cosa sono i SIC e le ZPS

Attualmente la "rete" è composta da due tipi di aree: le Zone di Protezione Speciale, previste dalla Direttiva "Uccelli", e i Siti di Importanza Comunitaria proposti (SIC), previsti dalla direttiva "Habitat"; tali zone possono avere tra loro diverse relazioni spaziali, dalla totale sovrapposizione alla completa separazione, come sintetizzato nel seguente schema.



Figura 4 - Possibili relazioni tra SIC e ZPS

2.3 Il programma Bioitaly e l'individuazione dei SIC in Italia

L'Italia, dal 1995 al 1997, ha individuato sul territorio nazionale le aree proponibili come SIC attraverso il programma "Bioitaly" (cofinanziato dalla Commissione Europea nell'ambito del programma LIFE Natura 1994) stipulato tra il Ministero dell'Ambiente e della Tutela del Territorio - Direzione per la Conservazione della Natura e le Regioni e Province autonome. Queste ultime si sono avvalse della collaborazione scientifica della Società Botanica Italiana (SBI), dell'Unione Zoologica Italiana (UZI) e della Società Italiana di Ecologia (SItE) mediante propri referenti regionali che hanno coordinato l'attività dei numerosi rilevatori di campo. L'Italia ha trasmesso i propri dati alla Commissione Europea il 30 giugno 1997, nei termini previsti. Successivamente ha preso avvio lo svolgimento dei cosiddetti seminari biogeografici, incontri tecnici tra Stati membri e Commissione europea, durante i quali vengono verificate le liste di habitat e specie presenti e valutata la sufficienza dei siti presentati per la tutela complessiva dell'habitat o della specie a livello comunitario. La banca dati informatizzata, le schede cartacee Natura 2000 e le relative cartografie sono disponibili presso le Amministrazioni regionali competenti e presso la Direzione Conservazione della Natura del Ministero dell'Ambiente e della Tutela del Territorio.

3 OBIETTIVI

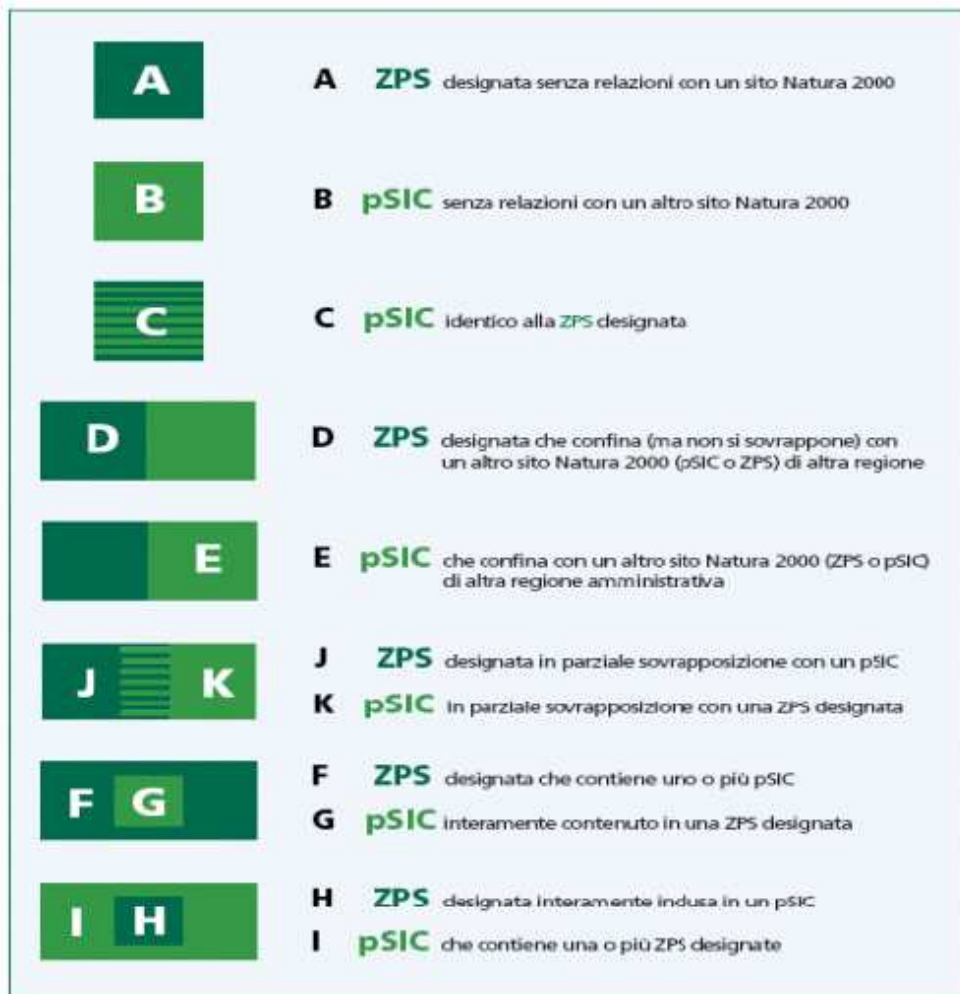
L'obiettivo del presente studio è quello di valutare la possibile incidenza che ne potrebbe derivare dal progetto per la "Realizzazione di un sistema di approdo per il collegamento marittimo Reggio Calabria/Messina presso le aree a nord del piazzale porto in Reggio Calabria" ricadente in parte nel perimetro del SIC IT9350172 denominato "Fondali da Punta Pezzo a Capo dell'Armi".

Per quanto attiene alle componenti naturalistiche la valutazione degli impatti è stata approfondita puntualmente sull'intera area del SIC e lì dove necessario su talune aree limitrofe. L'indagine sugli habitat e sulle componenti flora e fauna è stata concentrata sul territorio interessato dal progetto, territorio che costituisce una minimissima percentuale dell'intera superficie del SIC.

L'obiettivo dell'analisi è stato indirizzato all'identificazione degli habitat, degli ecosistemi naturali e dei neoecosistemi, in cui è stato possibile accertare particolari elementi di pregio naturalistico ed alla mitigazione e/o esclusione di ulteriori possibili effetti negativi diretti o indiretti a carico del territorio vincolato. La metodologia di lavoro ha richiesto la raccolta d'informazioni bibliografiche, di dati naturalistici, la consultazione della scheda del SIC oggetto di studio e di quelli limitrofi. Nella stesura del presente lavoro di Analisi si è tenuto conto di quanto riportato nel Piano di Gestione dei Siti Natura 2000.

4 VALUTAZIONE D'INCIDENZA

Il presente paragrafo sintetizza i risultati dello studio per la “valutazione d'incidenza” che ha permesso di individuare gli effetti che il progetto per la “Realizzazione di un sistema di approdo per il collegamento marittimo Reggio Calabria/Messina presso le aree a nord del piazzale porto in Reggio Calabria” ricadente in parte nel perimetro del SIC IT9350172 denominato “Fondali da Punta Pezzo a Capo dell'Armi” tenuto conto degli obiettivi di conservazione dei proposti nell'approvando Piano di Gestione.

Lo scopo del presente studio è quello di verificare se il progetto in questione è in grado di incidere sul mantenimento dello stato di conservazione del patrimonio di biodiversità rappresentato dagli habitat e dalle specie d'interesse comunitario e sull'efficienza, sulla funzionalità ecologica degli habitat e delle specie alle quali i siti sono «dedicati».

Lo Studio d'incidenza ambientale del progetto verrà eseguito come descritto dall'art. 6 del D.P.R. 12 marzo 2003 n. 120, (G.U. n. 124 del 30 maggio 2003) e successive modifiche ed integrazioni, che ha sostituito l'art. 5 del D.P.R. 8 settembre 1997, n. 357¹; (il quale trasferiva nella normativa italiana i paragrafi 3 e 4 della direttiva «Habitat» 92/43/CEE (G.U. n. L 206 del 22/07/1992) relativa alla conservazione degli habitat naturali e seminaturali, nonché della flora e fauna selvatica), ed ai sensi di quanto previsto dalla normativa nazionale e regionale.

Il presente studio di “valutazione d'incidenza” è stato redatto, inoltre, secondo gli indirizzi dell'allegato “G” al D.P.R. 357/97 tenendo conto della traduzione del documento della Commissione europea “Valutazione di piani e progetti aventi un'incidenza significativa sui siti della rete Natura 2000 — Guida metodologica alle disposizioni dell'art. 6 paragrafi 3 e 4 della direttiva “Habitat” 92/43/CEE”, nonché alla luce dei suggerimenti elaborati nel documento interpretativo della Commissione Europea “La gestione dei siti della rete Natura 2000: Guida all'interpretazione dell'articolo 6 della Direttiva Habitat 92/43/CEE” e seguendo la procedura schematizzata nel grafico “Analisi di progetti (PP) concernenti i siti Natura 2000” che di seguito si riporta (Figura 5).

Così come espressamente indicato nella “Guida metodologica alle disposizioni dell'articolo 6, paragrafi 3 e 4 della direttiva “Habitat” 92/43/CEE”, le valutazioni richieste dall'articolo 6 sono realizzabili per livelli (Figura 5):

Livello I: Screening;

Livello II: Valutazione appropriata;

Livello III: Valutazione delle soluzioni alternative;

Livello IV: Valutazione in caso di assenza di soluzioni alternative in cui permane

¹ Il D.P.R. 357/97 è stato oggetto di una procedura di infrazione da parte della Commissione Europea che ha portato alla sua modifica ed integrazione da parte del D.P.R. 120/2003 “Regolamento recante modifiche ed integrazioni al decreto del Presidente della Repubblica 8 settembre 1997, n. 357, concernente attuazione della direttiva 92/43/CEE relativa alla conservazione degli habitat naturali e seminaturali, nonché della flora e della fauna selvatiche”

l'incidenza negativa.



Figura 5 - Grafico della procedura sancita dall'articolo 6, paragrafi 3 e 4 (fonte : MN2000) correlata alla fasi valutative proposte dalla guida.

Tenendo conto degli obiettivi e degli interventi previsti nel progetto, ritenuto che non sussistano incidenze significative sui siti "Natura 2000", il presente studio è stato sviluppato solo con il livello I: screening ed il livello II valutazione appropriata — processo d'individuazione delle implicazioni potenziali di un progetto o piano su un sito "Natura 2000", singolarmente o congiuntamente ad altri piani o progetti, e determinazione del possibile grado di significatività di tali incidenze.

Attraverso il livello I (screening) e II (Valutazione appropriata) è stata analizzata la possibile incidenza che il progetto proposto potrà avere sul sito "Natura 2000" denominato sito SIC IT9350172 "Fondali da Punta Pezzo a Capo dell'Armi" sia isolatamente sia congiuntamente con altri progetti o piani. La valutazione qualitativa e quantitativa di cui sopra è stata sviluppata in due fasi così come previsto dall'allegato "G" al D.P.R. n. 357/97:

1. Caratteristiche del progetto (Descrizione del progetto unitamente alla

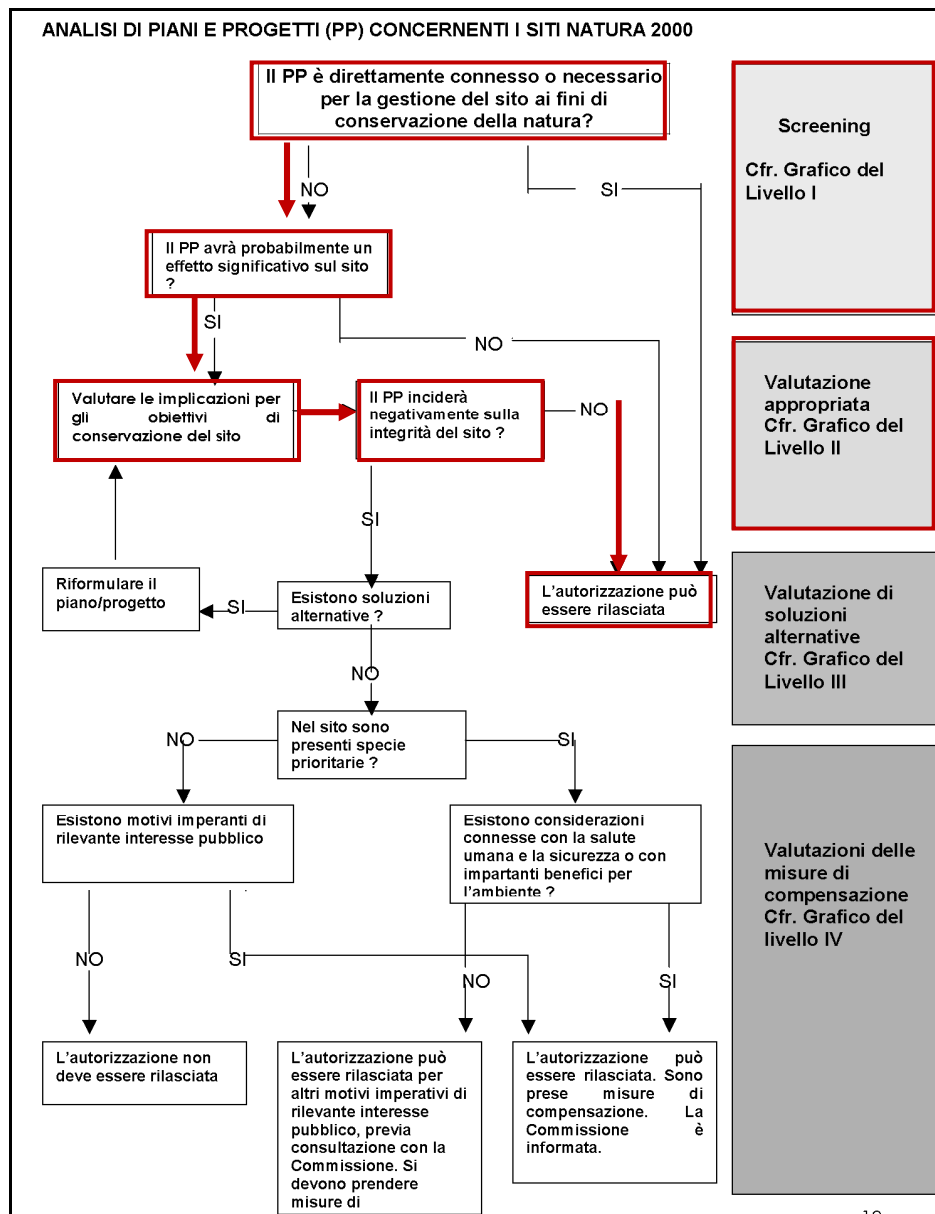
Le informazioni contenute in questo documento dovranno essere utilizzate esclusivamente per gli scopi previsti dal contratto per il quale esso è stato redatto

descrizione e alla caratterizzazione di eventuali altri progetti o piani che insieme potessero incidere in maniera significativa sul sito "IT9350172").

2. Area vasta di influenza del progetto - interferenze con il sistema ambientale (con riferimento al sistema ambientale considerando le componenti abiotiche, biotiche, le connessioni ecologiche e le loro interferenze con l'ambiente naturale).

Lo studio relativo allo screening è stato improntato al principio di precauzione proporzionalmente al progetto ed al sito in questione e secondo gli indirizzi indicati nel summenzionato allegato "G" del D.P.R. 357/97 "Contenuti della relazione per la valutazione d'incidenza di piani e progetti".

4.1 APPROCCIO AL PROCESSO DECISIONALE

La diversità di habitat, specie (un elenco dei tipi di habitat e delle specie di interesse comunitario è riportata negli allegati alle Direttive Habitat e Uccelli. Un'ulteriore precisazione interpretativa sui tipi di habitat inclusi della Direttiva Habitat è contenuta in CEC (1999). Manuale di interpretazione degli Habitat europei), progetti e piani esistenti all'interno dell'Unione europea, in aggiunta alle differenze tra le diverse normative nazionali rendono necessario un'impostazione chiara ma versatile verso le valutazioni dell'articolo 6. All'interno dell'Unione esistono punti di vista molto diversi sull'importanza o il valore dei siti e dei progetti. Per questi motivi, le decisioni prese applicando le presenti indicazioni metodologiche dovrebbero aspirare alla massima trasparenza e obiettività possibile, pur rispecchiando nel contempo i giudizi di valore imprescindibili in qualsiasi valutazione ambientale. La direttiva Habitat si basa implicitamente sull'applicazione del principio di precauzione, nella misura in cui essa prescrive che gli obiettivi di conservazione di Natura 2000 dovrebbero prevalere sempre in caso d'incertezza. A tale proposito, la Comunicazione della Commissione sul principio di precauzione (Commissione europea, 2000a, COM(2000) 1 final) stabilisce che l'applicazione del principio precauzionale presuppone:

- l'individuazione degli effetti potenzialmente negativi risultanti da un dato fenomeno, prodotto o procedura;
- una valutazione scientifica dei rischi che non possono essere determinati con sufficiente certezza in ragione della loro natura imprecisa o non definitiva o della insufficienza di dati (Commissione europea, 2000a, p. 14).

Nelle valutazioni occorre innanzitutto dimostrare in maniera oggettiva e documentabile che:

- non ci saranno effetti significativi su siti Natura 2000 (Livello I: Screening); o
- non ci saranno effetti in grado di pregiudicare l'integrità di un sito Natura 2000 (Livello II: valutazione appropriata); o
- non esistono alternative al piano o progetto in grado di pregiudicare l'integrità di un sito Natura 2000 (Livello III: valutazione di soluzioni alternative); o
- esistono misure compensative in grado di mantenere o incrementare la coerenza globale di Natura 2000 (Livello IV: valutazione delle misure compensative).

Livello I: Screening

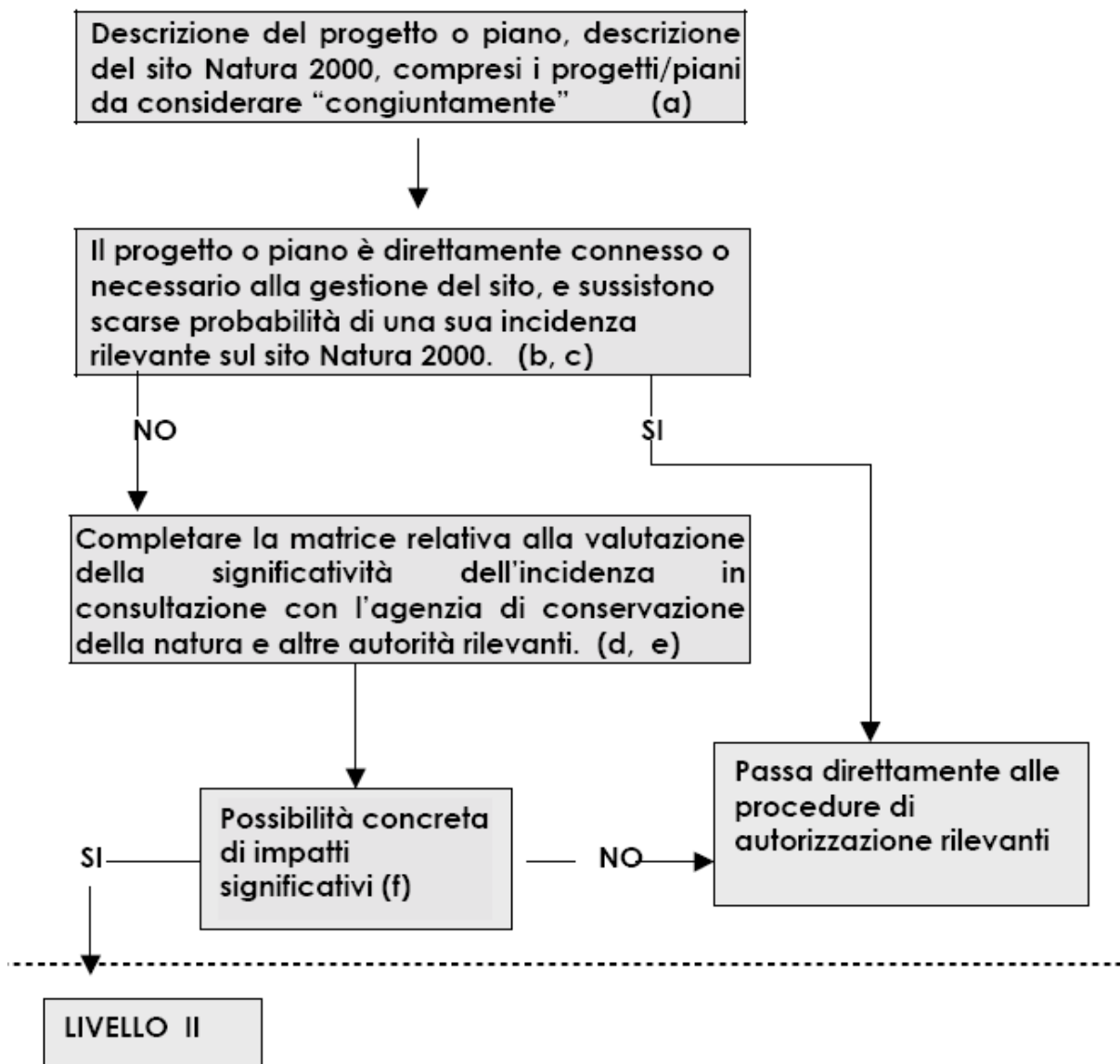

- (a) Prima di effettuare la valutazione di un progetto o piano, occorre fornire una descrizione accurata del medesimo, nonché dell'ambiente in cui esso dovrebbe essere realizzato (cfr. sezione 3.1.4).
- (b) La valutazione deve tenere conto degli effetti di altri piani/progetti (esistenti o previsti) passibili di avere un effetto congiunto con il progetto/piano in corso di esame, generando così effetti cumulativi (cfr. sezione 2.5).
- (c) La valutazione non è richiesta per i progetti o piani direttamente connessi o necessari per la gestione del sito, per il quale sussistono scarse probabilità di un'incidenza significativa sul sito Natura 2000 (cfr. MN2000, paragrafo 4.3.3).
- (d) Il tipo di istituzioni possono variare a seconda dello Stato membro preso in considerazione. L'istituzione da consultare potrebbe essere la medesima competente anche per l'attuazione della direttiva "Habitat".
- (e) Valutazione della significatività (cfr. sezione 3.1.5).
- (f) Questa valutazione viene effettuata nel rispetto del principio di prevenzione.

5 RIFERIMENTI NORMATIVI

La valutazione d'incidenza si applica sia agli interventi che ricadono all'interno delle aree Natura 2000 sia a quelli che, pur sviluppandosi all'esterno, possono comportare ripercussioni sullo stato di conservazione dei valori naturali tutelati nel sito. L'opera in oggetto ricade in una zona interna al Sito di Importanza Comunitaria - SIC IT9350172 denominato Fondali da Punta Pezzo a Capo dell'Armi. Lo studio vuole pertanto individuare e descrivere gli obiettivi e le azioni previste dal presente progetto e fornire le informazioni necessarie alla verifica di eventuali impatti sull'ambiente derivanti dalla sua attuazione.

Lo stato italiano, ha recepito la Direttiva Habitat con il DPR 8 settembre 1997 n. 357 "Regolamento recante attuazione della Direttiva 92/43/CE relativa alla conservazione degli habitat naturali e seminaturali, nonché della flora e della fauna selvatiche" e con il D.P.R. 12 marzo 2003 n. 120 "Regolamento recante modifiche ed integrazioni al decreto del Presidente della Repubblica 8 settembre 1997, n. 357". Nel DPR 357 vengono definiti gli elenchi delle aree speciali di conservazione e delle specie faunistiche e vegetali poste sotto tutela in Italia, le linee fondamentali di assetto del territorio, le direttive per la gestione delle aree di collegamento ecologico funzionale, che rivestono primaria importanza per la fauna e la flora selvatiche. La legislazione nazionale prescrive all'art. 5 del D.P.R. 357/97 che si attivi un procedimento di valutazione d'incidenza nei casi in cui un'opera o intervento possa avere un'incidenza significativa sui siti di importanza comunitaria (SIC) o sulle zone di protezione speciale (ZPS), così come definite dalle direttive 92/43/CEE o 79/409/CEE. L'art. 6 del D.P.R. 120/03 ha modificato il testo originale dell'art. 5 del D.P.R. 357/97 introducendo la possibilità che per le opere soggette a Valutazione di Impatto Ambientale (VIA) la procedura per la Valutazione di Incidenza sia espletata contestualmente a quest'ultima. A tale fine lo Studio di Impatto Ambientale (SIA) deve riportare i contenuti previsti dall'Allegato G del D.P.R. 357/97. In particolare, l'articolo 5 del D.P.R. 357 definisce a livello generale la procedura a cui tutte le regioni e le province autonome devono adeguarsi. Qualora la realizzazione di nuove opere, piani o progetti interferisca anche solo parzialmente con un Sito di Importanza Comunitaria (SIC) si rende necessaria una valutazione dell'incidenza degli interventi previsti rispetto alle caratteristiche ecologiche del Sito e agli obiettivi di conservazione prefissati. La realizzazione delle attività presentate in sede di Valutazione di Incidenza può essere autorizzata dalla Autorità Competente, se ne viene dimostrata la compatibilità ambientale. L'articolo 5 prevede inoltre che: "Qualora nonostante le conclusioni negative della Valutazione di Incidenza sul sito e di mancanza di soluzioni alternative possibili, il piano o progetto debba essere realizzato per motivi imperativi di rilevante interesse pubblico, inclusi motivi di natura sociale ed economica, le Amministrazioni Competenti adottano ogni misura compensativa necessari a garantire la coerenza globale della rete "Natura 2000" e ne danno comunicazione al Ministero dell'Ambiente per le finalità di cui all'art. 13.". L'articolo 5 comma 10 invece prevede che: "Qualora nei siti ricorrano tipi di habitat naturali e specie prioritarie il piano o il progetto di cui sia stata valutata l'incidenza negativa sul sito di importanza comunitaria, può essere realizzato soltanto con riferimento ad esigenze connesse con la salute dell'uomo e la sicurezza pubblica o con esigenze di primaria importanza per la gente, ovvero, previo parere della Commissione Europea, per altri motivi imperativi di rilevante interesse pubblico".

A livello regionale con la legge n. 14 del 9 Agosto 1988, la Regione Siciliana si è dotata, con notevole anticipo rispetto alla situazione nazionale, di uno strumento legislativo volto al riequilibrio territoriale ed alla tutela dell'ambiente con la istituzione di Parchi e

Riserve Naturali. La norma classifica le aree protette, ne distingue il regime di protezione e tutela, le modalità di fruizione e getta le premesse per la loro gestione. L'iniziale approccio della legge può oggi apparire superato in quanto volto più alla conservazione del paesaggio e del territorio, principalmente minacciato dai problemi dell'abusivismo edilizio. Non esistono invece leggi regionali che recepiscano il D.P.R. 357/97; l'elenco dei SIC e delle ZPS contenuto nel DM 03/04/00 è stato recepito e diffuso dall'Assessorato del Territorio e dell'Ambiente della Regione Sicilia tramite comunicazione pubblicata sul GURS 57/00.

Si elencano in sintesi le principali direttive a livello comunitario, statale e regionale.

Direttive comunitarie

- Direttiva 79/409/CEE del 2 aprile 1979 Direttiva del Consiglio concernente la conservazione degli uccelli selvatici G.U.C.E. n. L 103 del 25 aprile 1979;
- Direttiva 92/43/CEE del 21 maggio 1992 Direttiva del Consiglio relativa alla conservazione degli habitat naturali e seminaturali e della flora e della fauna selvatiche G.U.C.E. n. L 206 del 22 luglio 1992;
- Direttiva 94/24/CE del 8 giugno 1994 Direttiva del Consiglio che modifica l'allegato II della direttiva 79/409/CEE concernente la conservazione degli uccelli selvatici G.U.C.E. n. L 164 del 30 giugno 1994;
- Direttiva 97/49/CE del 29 luglio 1997 Direttiva della Commissione che modifica la direttiva 79/409/CEE del Consiglio concernente la conservazione degli uccelli selvatici G.U.C.E. L 223 del 13 agosto 1997;
- Direttiva 97/62/CE del 27 ottobre 1997 Direttiva del Consiglio recante adeguamento al progresso tecnico e scientifico della direttiva 92/43/CEE del Consiglio relativa alla conservazione degli habitat naturali e seminaturali e della flora e della fauna selvatiche G.U.C.E. L 305 dell'8 novembre 1997.

Normativa statale:

- D.P.R., 8 settembre 1997, n. 357 "Regolamento recante attuazione della direttiva 92/43/CEE relativa alla conservazione degli habitat naturali e seminaturali, nonché della flora e della fauna selvatiche";
- Decreto Ministeriale, 20 gennaio 1999, "Modificazioni degli allegati A e B del decreto del Presidente della Repubblica 8 settembre 1997, n. 357, in attuazione della direttiva 97/62/CE del Consiglio, recante adeguamento al progresso tecnico e scientifico della direttiva 92/43/CEE";
- Decreto Ministeriale, 3 aprile 2000, "Elenco dei siti di importanza comunitaria e delle zone di protezione speciali, individuati ai sensi delle direttive 92/43/CEE e 79/409/CEE";
- D.P.R., 1 dicembre 2000, n.425, "Regolamento recante norme di attuazione della direttiva 97/49/CE che modifica l'allegato I della direttiva 79/409/CEE, concernente la protezione degli uccelli selvatici";
- D.P.R., 12 marzo 2003, n. 120 "Regolamento recante modifiche e integrazioni al decreto del presidente della Repubblica 8 settembre 1997, n. 357, concernente attuazione alla direttiva 92/43/CEE relativa alla conservazione degli habitat naturali e seminaturali, nonché della flora e della fauna selvatiche".

Normativa regionale:

- L.R. n. 10 del 14 luglio 2003. Norme in materia di aree protette (B.U.R. Calabria n.13 del 166 luglio 2003 S.S. n. 2 del 19 luglio 2003).
La legge è articolata in VI Titoli (Disposizioni generali, Parchi naturali regionali, Riserve naturali regionali, Parchi pubblici urbani, giardini botanici, monumenti naturali e siti comunitari, Norme comuni e Norme finali) e definisce il sistema

Le informazioni contenute in questo documento dovranno essere utilizzate esclusivamente per gli scopi previsti dal contratto per il quale esso è stato redatto

delle aree protette regionali. Con riferimento ai siti comunitari i commi 8 e 9 dell'art. 30 stabiliscono "I siti di importanza comunitaria sono habitat o ambienti di limitata estensione aventi valore naturalistico e paesaggistico, individuati nel territorio regionale in base ai criteri contenuti nella direttiva 92/43 CEE, sono tutelati dalla disciplina di attuazione della normativa stessa." e "In conformità alla presente legge, i siti individuati sul territorio calabrese sulla base del loro valore naturalistico e della rarità delle specie presenti, assurti a proposta SIC ai sensi del DM 3 aprile 2000, a Zone di Protezione Speciali (ZPS), a siti di interesse nazionale (SIN) ed a siti di interesse regionale (SIR) ai sensi delle direttive 92/43 CEE e 79/409 CCEE, dando vita alla rete europea denominata "Natura 2000", vengono iscritti nel Registro Ufficiale delle aree protette della Regione e Calabria.

- DGR 2005/6077 pubblicato sul BUR Calabria n.114. del 1 agosto 2005. "Revisione del Sistema Regionale delle ZPS (Direttiva 79/409 "Uccelli" recante "conservazione dell'avifauna selvatica" e Direttiva 92/43/CEE "Habitat", relativa alla "conservazione degli Habitat naturali e seminaturali, nonché della flora e della fauna selvatiche" - Adempimenti. Nella Delibera, sulla base gli studi e le verifiche eseguite dal Dipartimento Ambiente della regione che ha individuato, nelle aree ricadenti nell'Inventario IBA del 1989 (integrato nel 2002 dal documento «Sviluppo di un Sistema Nazionale delle ZPS sulla base della rete delle IBA»), nuove ZPS nei territori compresi tra la Costa Viola e l'Aspromonte (corrispondente all'IBA n. 150), nell'area dell'Alto Marchesato e le foci dei fiumi Neto e Tacina (IBA n. 149) e in quella dell'Alto Ionio Cosentino (IBA n. 144), si approva la proposta di perimetrazione relativa alla revisione del Sistema Regionale delle ZPS, e si individuano tre nuove ZPS, ai sensi delle direttive 79/4409/CEE ee 92/43/CEE, denominate «Costa Viola» (che include i territori compresi tra la Costa Viola e il monte S. Elia), «Marchesato e Fiume Neto» (che comprende le aree dell'Alto Marchesato e le foci dei fiumi Neto e Tacina) e «Alto Ionio Cosentino» (che contiene aste di torrenti che dal Pollino sfociano sul mar Ionio).
- DGR 2005/1554 pubblicato sul Supplemento straordinario n.11 al BURR Calabria n.5 del 16 marzo 2005. "Guida alla redazione dei Piani di Gestione dei Siti Natura 2000. Progetto Integrato Strategico della Rete Ecologica Regionale", redatte dal gruppo di lavoro "Rete Ecologica" della Task Force del Ministero dell'Ambiente e della Tutela del Territorio a supporto dell'Autorità Regionale Ambientale e dell'Osservatorio Regionale Rete Ecologica del Dipartimento Ambiente della Regione Calabria.
- DGR 27.06.2005. Procedura sulla Valutazione di Incidenza (Direttiva 92/43/CEE «Habitat») recante «conservazione degli habitat naturali e seminaturali, nonché della flora e della fauna selvatica», recepita dal D.P.R. 357/97 e s.m.i. — Direttiva 79/409/CEE «Uccelli» recante «conservazione dell'avifauna selvatica»).

La delibera approva il Disciplinare di applicazione per le procedure di valutazione d'incidenza (allegato sub A). Il documento è suddiviso in due parti: nella prima, oltre ai principali riferimenti normativi che stanno alla base dell'istituzione della Rete Natura 2000, si riporta la descrizione della procedura, articolata in 4 livelli come definito dalle Linee Guida secondo cui deve essere effettuata la valutazione di incidenza da parte dell'Autorità competente. La seconda parte del documento riporta, invece, l'articolato del disciplinare comprendente tutti i riferimenti necessari ai proponenti di piani/programmi e progetti da assoggettare a procedura di valutazione di incidenza. Il disciplinare

definisce, altresì, soggetti, modalità e tempi per il rilascio del provvedimento di valutazione di incidenza nonché la modulistica per la richiesta e l'elenco della documentazione necessaria per la stesura dello studio di incidenza.

- DGR 5.05.2008, n. 350 pubblicato sul BUR Calabria n.15. del 1 agosto 2008 -- Revisione del Sistema regionale delle ZPS (Direttiva 79/409/CEE «Uccelli» recante «conservazione dell'avifauna selvatica» e Direttiva 92/43/CEE «Habitat» relativa alla «conservazione degli habitat naturali e seminaturali, nonché della flora e della fauna selvatica» – Adempimenti. La delibera conferma, sulla base di uno studio elaborato dal Dipartimento di Ecologia dell'Università della Calabria finalizzato ad acquisire ogni dato, tematismo ed elemento tecnico-scientifico esaustivo al fine di ottemperare alle disposizioni dettate dalla preposta Commissione consiliare, la revisione delle ZPS individuate con la precedente delibera DGR 2005/607.
- DGR 9.12.2008, n. 948. Direttiva 92/43/CEE ««Habitat» relativa alla «conservazione degli habitat naturali e seminaturali, nonché della flora e della fauna selvatica» – D.P.R. 357/97 – D.G.R. 759/03 – D.M. del 3/9/20002 – D.M. del 17/10/22007 n. 184 – D.D.G. n. 14856 del 17/9/04 – D.D.G. n. 1554 del 166/2/05. Approvazione piani di gestione (P.d.G.) dei Siti della Rete Natura 20000 redatti dalle Province di Cosenza – Catanzaro –Reggio Calabria – Crotona – Vibo Valentia.

6 DESCRIZIONE SITO

Gli interventi andranno a interessare il tratto di litorale marino a nord del piazzale realizzato in occasione della costruzione della sede della Capitaneria di Porto, in prossimità dell'imbocco del raccordo del Porto con l'Autostrada Salerno - Reggio Calabria.

Si tratta di un territorio che pur essendo inserito nel tessuto urbano della città di Reggio Calabria, presenta ampi spazi non edificati.

L'area d'intervento è rappresentata nel foglio 254 – III NE – REGGIO CALABRIA della Carta d'Italia dell'I.G.M. (serie 25 V) utilizzata come base per la Carta Geologica ufficiale della Calabria e sarà ricompresa nel Foglio n° 601, MESSINA – REGGIO DI CALABRIA della serie 25, ancora non pubblicato. Una rappresentazione di maggior dettaglio si trova sulla Carta Tecnica Regionale 1:5000 (elemento N° 601081) .

Una cartografia dell'area è stata realizzata anche dal Comune di Reggio Calabria (Foglio N° 7010810 - La Carrera, del rilievo aerofotogrammetrico 1:2.000).

Le coordinate geografiche espresse in gradi decimali e riferite al punto centrale del sito sono:

Latitudine = 38.132864; Longitudine = 15.654328

L'esatta posizione dell'area e i rapporti con gli ambiti territoriali adiacenti possono essere meglio individuati nelle figure che seguono oltre che nei grafici e nelle planimetrie di progetto.

6.1 Descrizione dell'area vasta interessata dall'intervento

6.1.1 Geomorfologia e litologia

L'ambito è costituito da una fascia costiera coronata da rilievi collinari particolarmente articolati e morfologicamente

complessi, solcati da una densa rete di incisioni di varie entità.

La fascia costiera pianeggiante è piuttosto stretta; in essa si distinguono le pianure alluvionali di Gallico (sovrastata dai primi rilievi delle colline di Monte Mannoli e Monte Chiarello composte da rocce metamorfiche e strutturate in dorsali ramificate con valloni interposti), di Villa S. Giovanni e di Reggio Calabria, che si presentano come superfici debolmente inclinate verso la costa, la quale è bassa e ha una linea di riva ondulata, con insenature. Tale fascia pianeggiante è coronata da una serie di rilievi collinari terrigeni, costituiti principalmente da ghiaie e sabbie, con acclività media o elevata, interrotti da numerose vallate fluviali percorse da corsi d'acqua con il tipico aspetto di fiumara. Fra essi spiccano le pianure alluvionali delle fiumare Catona – allungata in direzione est-ovest – e San Giuseppe – allungata in direzione nord est-sud ovest – entrambe all'interno del paesaggio collinare di Pettogallico.

La fascia collinare è composta dai rilievi di Pettogallico, di Reggio Calabria e di Gallina che sono caratterizzati da superfici sommitali molto articolate con superfici tabulari e crinali piatti che si raccordano con i primi contrafforti dell'Aspromonte.

La parte più meridionale dell'ambito è caratterizzata dalla fascia collinare pedemontana di Camparere, strutturata in dorsali ramificate con valloni interposti, estesa tra il mare Ionio a Ovest e i primi contrafforti dell'Aspromonte ad Est; questa unità fisiografica comprende una stretta pianura costiera con una linea di riva rettilinea, bassa e sabbiosa, all'interno della quale spicca il paesaggio di roccia di Capo dell'Armi, localizzato nel territorio del comune di Motta San Giovanni che si configura come una rocca a picco sul mare alta circa 130 m. capace di caratterizzare un intero tratto di costa; tale emergenza, denominata anche *Leucopetra* per il colore chiaro che nei secoli

ha rappresentato un punto di riferimento per i naviganti, costituisce un vero e proprio margine ambientale e paesaggistico che divide due ambiti ben identificabili.

6.1.2 Altimetria

Le quote variano dal livello del mare fino ai circa 300 m. s.l.m. delle colline di Camparere, delle colline di Gallina e delle colline di Pettogallico; mentre le colline di Reggio Calabria presentano altezze fino a circa 150 m. s.l.m. e un'acclività meno accentuata.

6.1.3 Vegetazione dell'area vasta - Fitocenosi caratterizzanti

La fitta rete di urbanizzazioni, infrastrutture e aree coltivate relega la vegetazione naturale e seminaturale alle aree più acclivi.

La vegetazione naturale è limitata a pochi lembi di querceti (*Oleo-Quercetum virgiliana*) e macchia a euforbia e olivastro (*Oleo- Euphorbietum dendroidis*). Diffusa è invece la vegetazione semi-naturale caratterizzata da praterie steppiche, soprattutto a tagliamani (*Avenulo-Ampelodesmos mauritanica*) che ospitano al loro interno prati effimeri primaverili (*Tuberarietea guttata*).

Superfici più o meno estese sono occupate da impianti artificiali di conifere soprattutto di pino domestico (*Pinus pinea*).

Limitati tratti di spiaggia presso Catona conservano ancora frammenti di vegetazione delle dune.

6.1.4 Vegetazione climax e fitocenosi a rischio o rare

La vegetazione climax è rappresentata da boschi di quercia castagnara con olivastro (*Oleo-Quercetum virgiliana*).

Sono presenti – sporadicamente e in concentrazioni minime – fitocenosi a rischio o rare rappresentate da vegetazione psammofila a sparto pungente, praterie steppiche perenni a barboncino mediterraneo e panico di Tenerrife, vegetazione annuale a wahlenbergia e camomilla di chio.

Sono, inoltre, rilevabili punti di colonizzazione delle seguenti specie rare o a rischio: *Anthemis chia*, *Calystegia soldanella*, *Helictotrichum convolutum*, *Euphorbia paralias*, *Pancratium maritimum*, *Wahlenbergia nutabunda*, *Fritillaria messanensis*, *Lomelosia cretica*, *Salvia ceratophylloides*, *Plantago amplexicaulis*, *Lavandula multifida*, *Bupleurum gracile*, *Aristida coerulescens*.

6.1.5 Territorio rurale dell'area vasta. Caratteristiche e principali usi agricoli e silvo-pastorali

L'ambito è caratterizzato da una marcata urbanizzazione della fascia costiera che è occupata da un continuum edificato rappresentato dalla città lineare, pressoché continua, di Reggio Calabria. Le aree rurali, pur diffuse, sono caratterizzate dalla precisa distribuzione su due aree ben precise. La prima è rappresentata dalla pianura costiera e dalle vallate fluviali che, in brani più o meno consistenti, ospitano colture agrumicole; mentre la seconda è costituita dal territorio pre-collinare dove sono diffuse le attività vitivinicole e olivicole localizzate. Le aree alle quote più alte sono caratterizzate da vegetazione seminaturale e sono diffusamente usate come pascolo.

Colture caratterizzanti l'identità locale e forme di paesaggio tipiche. Le principali forme di ruralità sono quelle relative agli agrumeti, ai vigneti e, in misura minore, agli uliveti.

Gli agrumeti sono localizzati nelle aree di pianura costiera e nei versanti delle fiumare; gli ambiti più riconoscibili sono riconducibili all'areale tirrenico reggino, con piccoli appezzamenti ad aranceti della pianura di Gallico principalmente lungo le più

importanti infrastrutture, e all'areale ionico-reggino dove permane la coltivazione del bergamotto, con un'estensione di circa 1500 ettari coltivati nel territorio che, da Reggio Calabria, si protrae fino a Brancaleone.

Le superfici destinate alla viticoltura sono limitate alle aree dei distretti vinicoli a marchio Arghillà (a nord) e Pellaro (a sud), con ambiti di produzione che vanno, rispettivamente, da Villa San Giovanni a Campo Calabro e da Pellaro a Motta San Giovanni.

Questi due ambiti rappresentano una parte residuale di un paesaggio rurale tipico, un tempo dominante per l'area reggina, che ormai è quasi irrimediabilmente trasformato dall'urbanizzazione massiccia degli ultimi trenta/quaranta anni.

Le aree dell'olivo sono limitate ai primi rilievi collinari di Pettogallico, di Reggio Calabria, di Gallina e di Camparere e sono quasi sempre frammiste a formazioni seminaturali di macchia.

Da rilevare i limitati residui della coltivazione tipica dell'anona che negli ultimi anni, però, sta trovando nuovi canali di mercato.

I Paesaggi rurali caratterizzanti che emergono in questo Ambito sono: gli Agrumeti di Gallico, Catona e Villa S. Giuseppe; i Bergamotteti dell'area ionica reggina; i Vigneti di Pellaro e di Arghillà; gli Uliveti dei primi rilievi collinari dell'area reggina.

6.1.6 Habitat prioritari di area vasta

E' considerato habitat prioritario per questo Ambito il sito 6220 delle *Pseudosteppe di graminacee e piante annue*.

Aree di rilevante interesse naturalistico Nell'Ambito sono presenti quattro Siti SIC. Il primo è la Spiaggia di Catona (IT9300183) costituito da una spiaggia sabbiosa con fasce di vegetazione in discreto stato di conservazione. Si tratta di un tipo di ambiente tra i più danneggiati della Calabria meridionale, dove i sistemi dunicoli costieri sono stati quasi tutti spianati per la costruzione di ferrovie e strade. E' un'area ad alto grado di vulnerabilità per cementificazione, bonifica, aggressione turistica e spianatura.

Il secondo è la Collina di Pentimele (IT9300139) caratterizzato da colline sabbiose prospicienti lo Stretto di Messina e dalla presenza di praterie steppiche che ospitano una *flora xerofila* assente dal resto della penisola italiana; è un'area di importanza internazionale per il passo dei rapaci; la collina offre un ottimo punto d'osservazione del fenomeno della migrazione dei Falconiformi sulla rotta del Mediterraneo centrale, in particolare quando i venti spirano da Nord. E' un'area ad alto grado di vulnerabilità per rimboschimenti e processi di urbanizzazione.

Il terzo Sito SIC è Capo dell'Armi (IT9350172) che si configura come una stazione marcatamente xerica con presenza di specie vegetali xeroterme molto rare in Italia; notevole, qui, è la presenza di *Stipa austroitalica*, graminacea endemica dell'Appennino meridionale, inclusa negli allegati della direttiva Habitat come specie di interesse prioritario; è un'area ad alto grado di vulnerabilità per spiccati processi di urbanizzazione (edificazione abusiva, viabilità, presenza di un eliporto), per rimboschimenti e conduzione di colture concorrenti.

In quest'Ambito di paesaggio (all'estremità nord) è contenuta una parte dell'area IBA (*Important Bird Areas*) Costa Viola (la quale ha un'estensione totale di 18.608,63 ha). Comprende per intero i territori di Campo Calabro e Fiumara di Muro. Essa si configura come un'area di grande importanza per garantire la salvaguardia di habitat di particolare importanza per le specie ornitologiche minacciate dal rischio di estinzione e che, unitamente alle aree individuate quali ZPS sul territorio regionale, consentirà di estendere le tutele relative agli ambiti relativi alla costituenda Rete "Natura 2000".

Le informazioni contenute in questo documento dovranno essere utilizzate esclusivamente per gli scopi previsti dal contratto per il quale esso è stato redatto

Nell'Ambito è presente anche il sito dell'area marina dei Fondali da Punta Pezzo a Capo dell'Armi (IT9350140), corrispondente all'ambito litoraneo di Villa San Giovanni, Reggio Calabria e Motta San Giovanni, la cui costa è caratterizzata da una lunga spiaggia ghiaiosa-sabbiosa e da un fondale ad elevata pendenza che raggiunge considerevoli profondità a breve distanza dalla linea di costa. La spiaggia emersa è in continuo e forte arretramento e viene minacciato l'intero ecosistema costiero incluse le ampie distese di *Posidonia oceanica* che caratterizzano l'ambiente; rappresenta un'importante vivaio per pesci anche di interesse commerciale e per la salvaguardia dall'erosione costiera. E' un'area ad alto grado di vulnerabilità per la diffusione della pesca a strascico anche sotto costa, per gli ancoraggi non su boa e per i vari livelli di soffocamento della prateria conseguenti a scarico di materiali di risulta (provenienti da opere di irreggimentazione fluviale) e alla presenza di discariche di inerti sulle spiagge. Sono presenti, inoltre, due biotopi non coperti da specifiche forme di tutela. Il primo è la rupe del Castello di Sant'Aniceto, nel territorio di Motta San Giovanni, che si configura come un basamento tra le colline che circondano dall'alto l'abitato di Pellaro; il secondo è l'area dei versanti terrazzati nel territorio di Villa San Giovanni dalla quale si possono osservare uccelli presenza di debolissimi venti provenienti dai quadranti settentrionali.

6.2 Descrizione del SIC IT9350140 Fondali da Punta Pezzo a Capo dell'Armi (IT9350140).

6.2.1 Caratteristiche e peculiarità del sito IT9350172

Il Sito d'Importanza Comunitaria IT9350172 denominato Fondali da Punta Pezzo a Capo dell'Armi corrisponde al tratto di mare che si affaccia sul versante tirrenico dello Stretto di Messina, in corrispondenza dell'area di Reggio Calabria. Comprende Ampio tratto di fondale con biocenosi a coralligeno, riconducibile all'habitat 1170. Il sito è particolarmente importante per la presenza della biocenosi ad idrocoralli bianchi ad elevate profondità, con facies a *Errina aspera* e popolazioni relitte di *Laminariales*.

Zona ad elevato traffico marittimo, vulnerabile per l'inquinamento marino dovuto al rilascio di reflui urbani e per le variazioni dell'equilibrio idro-sedimentologico del litorale conseguente alla regimentazione fluviale, alla cementificazione delle spiagge ed alla costruzione di opere a mare.

Ha una estensione attuale pari a 1789 ha che passano a 1799,4 ha con la nuova perimetrazione. interessato da tre Comuni, ovvero Villa S. Giovanni, Reggio di Calabria, Motta S. Giovanni.

Il sito è stato ripermetrato, utilizzando come limiti verso terra la linea di costa e, verso mare, la batimetria dei 100 m: dove il perimetro precedente si spingeva più al largo dei 100 m di batimetria il sito è stato ristretto quando non sono state ritrovate biocenosi di interesse. La biocenosi a coralligeno e parte della biocenosi ad idrocoralli bianchi al largo di Punta Pezzo, sono state annesse al perimetro in quanto considerate unicità dal punto di vista naturalistico. In prossimità del porto di Villa San Giovanni e, del porto e dell'abitato di Reggio Calabria, come limite verso terra è stata presa la batimetria di circa -50 m e non la linea di costa, in quanto non sono state riscontrate biocenosi

Le informazioni contenute in questo documento dovranno essere utilizzate esclusivamente per gli scopi previsti dal contratto per il quale esso è stato redatto

riconducibili ad habitat di interesse comunitario.

Nella Scheda Natura 2000 il sito è descritto (punto 4.2) come “ampio tratto di prateria di Posidonia, cenosi climax ad alta biodiversità, importante nursery per pesci anche di interesse commerciale e per la salvaguardia dell'erosione costiera”, l'habitat che ne costituisce la ragione istitutiva è 1120* Praterie di Posidonia, la percentuale di copertura riportata è del 40%, la profondità varia dai 5 m ai 50 m.

Dall'analisi della bibliografia, si segnalano in particolare le seguenti aree:

- il limite settentrionale, in corrispondenza della località Cannitello, dove è presente una piccola prateria di *P. oceanica* frammista ad affioramenti rocciosi sotto la batimetria dei 20 m;
- le rocce sommerse e la biocenosi a coralligeno nell'area di Punta Pezzo;
- i popolamenti a profondità elevate, con distribuzione discontinua di Laminariace (*Laminaria ochroleuca*) nei fondali intorno ai 40m di profondità tra Punta Pezzo e Gallico e l'associazione a *Cystoseira tamariscifoliae*, *Saccorhiza polyschides* e *Phyllariopsis brevipes*, nella stessa area a profondità più basse;
- la biocenosi bentonica delle sabbie grossolane sottoposte a correnti di fondo individuata dalla spiaggia alla batimetria di circa 50 m e da Punta Pezzo a S.Tirrena Inferiore e una piccola area parallela alla costa dalla Spiaggia di Catona a Gallico dove sono stati individuate chiazze e ciuffi di *Posidonia oceanica* a basse batimetrie, sotto i 20 m;
- chiazze e ciuffi di posidonia sul fondale frontistante l'aeroporto Ravagnese;
- un'area colonizzata dalla biocenosi delle sabbie fini ben classate fino alla batimetria di circa 50 m nella baia localizzata tra la Fiumara di S. Agata Graziella e S. Leo, che possono essere incluse nell'habitat 1110;
- la facies a crinoide *Antedon mediterranea*, già segnalata da Giacobbe *et al.* (1996), osservata in particolare tra i 30 e i 45 m di profondità da Villa S. Giovanni e P.ta Pellaro, e diverse altre specie di crostacei ed echinodermi, tra cui le specie endemiche *Astropecten platyacanthus* ed *Echinocardium mortenseni*.
- la biocenosi ad idrocoralli bianchi sottoposta a forti correnti di fondo, caratterizzata da facies a *Errina aspera*, un idrocorallo coloniale, dall'aspetto madreporico sul quale vive un Mollusco cipreide (*Pedicularia sicula*), il dente di cane gigante, *Pachylasma giganteum* e il decapode, *Pilumnus inermis*, specie atlantica segnalata nella stessa area.

Il sito è dunque, da considerare importante per la presenza di sporadiche praterie di Posidonia (habitat 1120*), per la presenza di coralligeno (habitat 1170), per l'habitat 1110 e per la presenza di specie protette secondo gli allegati di altre Direttive o Convenzioni internazionali e per la presenza di specie peculiari, dovuta al peculiare regime delle acque dello Stretto di Messina.

Nella zona tra Villa S.Giovanni e Catona tra i 20 e i 30 m di batimetria è segnalata (Maltagliati *et al.*, 1995) un'area ad alta densità della cloroficea *Ulva olivascens*. Al di sotto dei 40 m di profondità compare la feoficea *Desmarestia dresnayi* che diventa dominante a profondità maggiori e presenta la massima copertura intorno i 60-70 m.

Nell'area esterna al vecchio perimetro del pSIC tra Scilla e Villa S. Giovanni e tra Villa San Giovanni e Capo Paci, secondo Zampino e Di Martino (2000) la vegetazione dei fondi duri è caratterizzata da particolari biocenosi:

- delle alghe fotofile dell'infralitorale superiore, con uno strato elevato caratterizzato dall'Associazione *Cystoseira tamariscifolia*, *Saccorhiza polyschides* (già ridotta), *Phyllariopsis brevipes*, e in sottostrato, le feoficee *Desmarestia ligulata* e *D. dresnayi*;

Le informazioni contenute in questo documento dovranno essere utilizzate esclusivamente per gli scopi previsti dal contratto per il quale esso è stato redatto

- a coralligeno, con l'Associazione a *Cystoseira usneoides*, *Laminaria ochroleuca* e *Phyllariopsis purpurascens*, che domina su quella tipica da 50 a 80 m di profondità.

Gli stessi autori descrivono anche una densa prateria di *C. taxifolia* tra 10 e 30 m di profondità da Punta Pezzo a Scilla.

In tutta la zona sono presenti diversi esemplari del mollusco bivalve *Pinna nobilis* ed il popolamento ittico è molto ricco con numerosi esemplari del sarago *Diplodus vulgaris*.

Si evidenzia che la scheda Natura 2000 riporta come specie di interesse comunitario presente nel sito *Cordulegaster trinacriae* ma questa specie è un insetto, odonato non specifico di ambienti marini, probabilmente segnalato per errore in questo sito.

Attività nell'area

Pesca, caccia e raccolta: a Villa S. Giovanni e Reggio Calabria è diffusa l'attività di piccola pesca principalmente con rispettivamente: reti da posta, palangari e lenze e reti da posta, palangari, lenze e sciabica (dati Unimar, 2000).

Inoltre nella zona è segnalata la raccolta di fauna marina.

Trasporti e comunicazioni: l'area costiera è prevalentemente occupata dall'abitato di Reggio Calabria. Nella costa prospiciente il sito sono localizzati il porto di Villa S. Giovanni e il porto di Reggio Calabria.

Sono presenti numerose cavi e condotte sottomarini nella zona di Villa S. Giovanni, tra Catona e Gallico, Rada dei Giunchi, Punta Calamizzi e Torre del Lupo, diretti in Sicilia.

Inquinamento e altre attività umane: la città di Reggio Calabria è responsabile del rilascio di acque non depurate nell'ambiente marino costiero, infatti la rete di depurazione della città risulta inadeguata. Inoltre l'area è interessata da un elevato traffico di navi che effettuano il trasporto di merci e passeggeri tra Calabria e Sicilia e viceversa, più un modesto traffico nautico dovuto alle imbarcazioni da pesca e in estate al diporto. Il traffico navale è responsabile di elevati disturbi sonori e di inquinamento dell'acqua.

Modifiche da parte dell'uomo delle condizioni idrauliche: i bracci dei porti di Villa S. Giovanni e Reggio Calabria potrebbero aver causato variazione parziale delle correnti marine. Inoltre sono presenti diverse fiumare canalizzate.

Processi naturali (biotici e abiotici): nel fondale tra Cannitello e Scilla è stato osservato un Caulerpetum *taxifoliaemexicanae* caratterizzato dalla presenza dell'alga alloctona *Caulerpa taxifolia* e *C. mexicana*.

TIPI DI HABITAT DI CUI ALL'ALL. I DELLA DIR. 92/43/CEE	
Tipi di Habitat presenti	Stato di conservazione
1110 Banchi di sabbia a debole copertura permanente di acqua marina	Non determinabile.
1120* Praterie di Posidonia (<i>Posidonium oceanicae</i>)	Non soddisfacente, a rischio di ulteriore compromissione
1170 Scogliere	Non determinabile.

ALTRE SPECIE IMPORTANTI	
M: mammiferi; U: uccelli; R: rettili; A: anfibi; P: pesci; I: invertebrati; V: vegetali	
<i>Stenella coeruleoalba</i> (M)	Stenella
<i>Diplodus vulgaris</i> (P)	Sarago
<i>Pinna nobilis</i> (I)	Nacchera di mare
<i>Antedon mediterranea</i> (I)	Giglio di mare
<i>Astropecten platyacanthus</i> (I)	
<i>Echinocardium mortenseni</i> (I)	
<i>Paracentrotus lividus</i> (I)	Riccio femmina
<i>Laminaria ochroleuca</i> (V)	
<i>Cystoseira tamariscifoliae</i> (V)	
<i>Saccorhiza polyschides</i> (V)	
<i>Phyllariopsis brevipes</i> (V)	
<i>Ulva olivascens</i> (V)	
<i>Desmarestia dresnayi</i> (V)	
<i>Posidonia oceanica</i> (V)	Posidonia

CRITICITÀ E MINACCE		
Criticità (C) Minacce (M)	Habitat e/o Specie minacciati [*Habitat e/o Specie prioritari]	Note sugli impatti
Agricoltura e zootecnia intensive e/o non adeguatamente regolamentate (M)	1110 Banchi di sabbia a debole copertura permanente di acqua marina 1120* Praterie di Posidonia (<i>Posidonia oceanicae</i>) 1170 Scogliere	Aumento dell'apporto di nutrienti e di pesticidi, incremento della torbidità delle acque; eutrofizzazione.
Pesca illegale, pesca a strascico, con draga o rastrello, con la sciabica ragno, con cianciolo (C)	1110 Banchi di sabbia a debole copertura permanente di acqua marina 1120* Praterie di Posidonia (<i>Posidonia oceanicae</i>) 1170 Scogliere	Distruzione meccanica di foglie e rizomi di Posidonia; distruzione di biodiversità.
Pesca con reti da posta derivanti (spadare), reti da traino pelagiche e palangari derivanti (C)	Cetacei in genere	Danni sugli organismi viventi (p.e. morte per annegamento o taglio delle pinne nei cetacei impigliati nelle reti).
Opere a mare, cavi e condotte sottomarini (C)	1110 Banchi di sabbia a debole copertura permanente di acqua marina 1120* Praterie di Posidonia (<i>Posidonia oceanicae</i>) 1170 Scogliere	Alterazione del regime idro-sedimentologico dei litorali, aumento della temperatura localmente; distruzione meccanica di foglie e rizomi di Posidonia; distruzione di biodiversità, erosione costiera; diminuzione della densità di ciuffi delle praterie di fanerogame fino alla regressione del limite inferiore delle stesse.

Infrastrutture/opere che modificano le dinamiche dei deflussi idrici, delle captazioni idriche e delle opere idrauliche in genere (M)	1110 Banchi di sabbia a debole copertura permanente di acqua marina 1120* Praterie di Posidonia (<i>Posidonium oceanicae</i>) 1170 Scogliere	Alterazione del regime idro-sedimentologico dei litorali, aumento torbidità; erosione costiera.
Scarico di reflui urbani non adeguatamente depurati o trattati; scarichi industriali (C)	1110 Banchi di sabbia a debole copertura permanente di acqua marina 1120* Praterie di Posidonia (<i>Posidonium oceanicae</i>) 1170 Scogliere	Eutrofizzazione; aumento torbidità e inquinamento chimico-fisico delle acque; distruzione di biodiversità; affermazione di alghe alloctone; intossicazione o morte di organismi viventi per accumulo di metalli pesanti.
Traffico marittimo di natanti, imbarcazioni e navi a motore (C)	1110 Banchi di sabbia a debole copertura permanente di acqua marina 1120* Praterie di Posidonia (<i>Posidonium oceanicae</i>) 1170 Scogliere Cetacei in genere	Inquinamento chimico-fisico delle acque; rilascio di idrocarburi; collisione con cetacei o tartarughe; distruzione di biodiversità; disturbo acustico; danni metabolici sugli organismi viventi o sulle loro interazioni sociali (p.e. l'inversione sessuale nei gasteropodi, influenze sul sistema nervoso di pesci e mammiferi).
Manutenzione delle aree portuali (dragaggio) (C)	1110 Banchi di sabbia a debole copertura permanente di acqua marina 1120* Praterie di Posidonia (<i>Posidonium oceanicae</i>) 1170 Scogliere	Aumento della torbidità delle acque e conseguente limitazione dei processi fotosintetici; rilascio di idrocarburi; inquinamento chimico fisico delle acque, distruzione di biodiversità
Introduzione di specie alloctone (genere <i>Caulerpa</i>) (C)	1120* Praterie di Posidonia (<i>Posidonium oceanicae</i>) 1170 Scogliere	Competizione con specie autoctone sia per il cibo che per lo spazio con conseguente squilibrio ambientale, distruzione di biodiversità
Prelievo incontrollato di fauna marina (C)	1170 Scogliere	Distruzione di biodiversità
Rilascio di rifiuti (C)	1110 Banchi di sabbia a debole copertura permanente di acqua marina (1110) 1120* Praterie di Posidonia (<i>Posidonium oceanicae</i>) 1170 Scogliere Cetacei in genere	Inquinamento del mare; danni metabolici sugli organismi viventi; soffocamento di cetacei e rettili

Infrastrutture/opere che modificano le dinamiche dei deflussi idrici, delle captazioni idriche e delle opere idrauliche in genere (M)	1110 Banchi di sabbia a debole copertura permanente di acqua marina 1120+ Praterie di Posidonia (<i>Posidonium oceanicae</i>) 1170 Scogliere	Alterazione del regime idro-sedimentologico dei litorali, aumento torbidità; erosione costiera.
Scarico di reflui urbani non adeguatamente depurati o trattati; scarichi industriali (C)	1110 Banchi di sabbia a debole copertura permanente di acqua marina 1120+ Praterie di Posidonia (<i>Posidonium oceanicae</i>) 1170 Scogliere	Eutrofizzazione; aumento torbidità e inquinamento chimico-fisico delle acque; distruzione di biodiversità; affermazione di alghe alloctone; intossicazione o morte di organismi viventi per accumulo di metalli pesanti.
Traffico marittimo di natanti, imbarcazioni e navi a motore (C)	1110 Banchi di sabbia a debole copertura permanente di acqua marina 1120+ Praterie di Posidonia (<i>Posidonium oceanicae</i>) 1170 Scogliere Cetacei in genere	Inquinamento chimico-fisico delle acque; rilascio di idrocarburi; collisione con cetacei o tartarughe; distruzione di biodiversità; disturbo acustico; danni metabolici sugli organismi viventi o sulle loro interazioni sociali (p.e. l'inversione sessuale nei gasteropodi, influenza sul sistema nervoso di pesci e mammiferi).
Manutenzione delle aree portuali (dragaggio) (C)	1110 Banchi di sabbia a debole copertura permanente di acqua marina 1120+ Praterie di Posidonia (<i>Posidonium oceanicae</i>) 1170 Scogliere	Aumento della torbidità delle acque e conseguente limitazione dei processi fotosintetici; rilascio di idrocarburi; inquinamento chimico fisico delle acque, distruzione di biodiversità
Introduzione di specie alloctone (genere <i>Caulerpa</i>) (C)	1120+ Praterie di Posidonia (<i>Posidonium oceanicae</i>) 1170 Scogliere	Competizione con specie autoctone sia per il cibo che per lo spazio con conseguente squilibrio ambientale, distruzione di biodiversità
Prelievo incontrollato di fauna marina (C)	1170 Scogliere	Distruzione di biodiversità
Rilascio di rifiuti (C)	1110 Banchi di sabbia a debole copertura permanente di acqua marina (1110) 1120+ Praterie di Posidonia (<i>Posidonium oceanicae</i>) 1170 Scogliere Cetacei in genere	Inquinamento del mare; danni metabolici sugli organismi viventi; soffocamento di cetacei e rettili

6.2.2 Le relazioni del SIC IT9350172 con la Rete Natura 2000

Il SIC Fondali da Punta Pezzo a Capo dell'Armi ricadono solo in parte nella grande ZPS IT9350300 Costa Viola pertanto le valutazioni che saranno condotte anche sulla ZPS potranno integrare o ricondurre a sistema gli aspetti ecologici associabili al SIC. Allo sbocco della fiumara Catona è presente anche il SIC delle coste basse IT9350183 "Spiaggia di Catona".

Il SIC coinvolge prettamente l'ambiente marino in cui la presenza delle praterie di Posidonia hanno

costituito il motivo principale della sua istituzione: *Ampio tratto di prateria di Posidonia, cenosi climax ad alta biodiversità, importante nursery per pesci anche di interesse commerciale e per la salvaguardia dall'erosione costiera.* (da Formulario Standard).

6.2.3 I principali motivi di interesse conservazionistico dell'area

Dal Formulario Standard si evince il motivo di interesse conservazionistico dell'area:

Le informazioni contenute in questo documento dovranno essere utilizzate esclusivamente per gli scopi previsti dal contratto per il quale esso è stato redatto

“Tratto di prateria di Posidonia, cenosi climax ad alta biodiversità, importante nursery per pesci anche di interesse commerciale e per la salvaguardia dall'erosione costiera”.
Gli habitat riportati nel vecchio Formulario Standard sono:

3.1. Tipi di HABITAT presenti nel sito e relativa valutazione del sito:

TIPI DI HABITAT ALLEGATO I:

CODICE	% COPERTA	RAPPRESENTATIVITA	SUPERFICE RELATIVA	GRADO CONSERVAZIONE	VALUTAZIONE GLOBALE
1120	40	B	C	B	B

Mentre a seguito della stesura del Piano di Gestione questi sono stati aggiornati nel seguente modo:

3. INFORMAZIONI ECOLOGICHE

**3.1. Tipi di HABITAT presenti nel sito e relativa valutazione del sito:
TIPI DI HABITAT ALLEGATO I:**

CODICE	%COPERTA		RAPPRESENTATIVITA				SUPERFICIE RELATIVA			GRADO CONSERVAZIONE			VALUTAZIONE GLOBALE			
1 1 1 0	n.	d.	A	B	C		D	A	B	C	A	B	C	A	B	C
1 1 2 0	n.	d.					D	A	B	C	A	B	C	A	B	C
1 1 7 0	n.	d.	A	B	C		D	A	B	C	A	B	C	A	B	C

6.2.4 Tipologia del Sito “Fondali da Punta Pezzo a Capo dell’Armi”

Dal Piano di gestione il Sito rientra nella seguente tipologia: Sito costiero e marino - marino

Il sito si sviluppa lungo la fascia litoranea del versante ionico del Comune di Villa San Giovanni estendendosi anche lungo le coste di comuni di Reggio Calabria e Motta San Giovanni, tutti della Provincia di Reggio Calabria.

Regione: Calabria

Codice sito: IT9350172

Superficie (ha): 1789

Denominazione: Fondali da Punta Pezzo a Capo dell'Armi

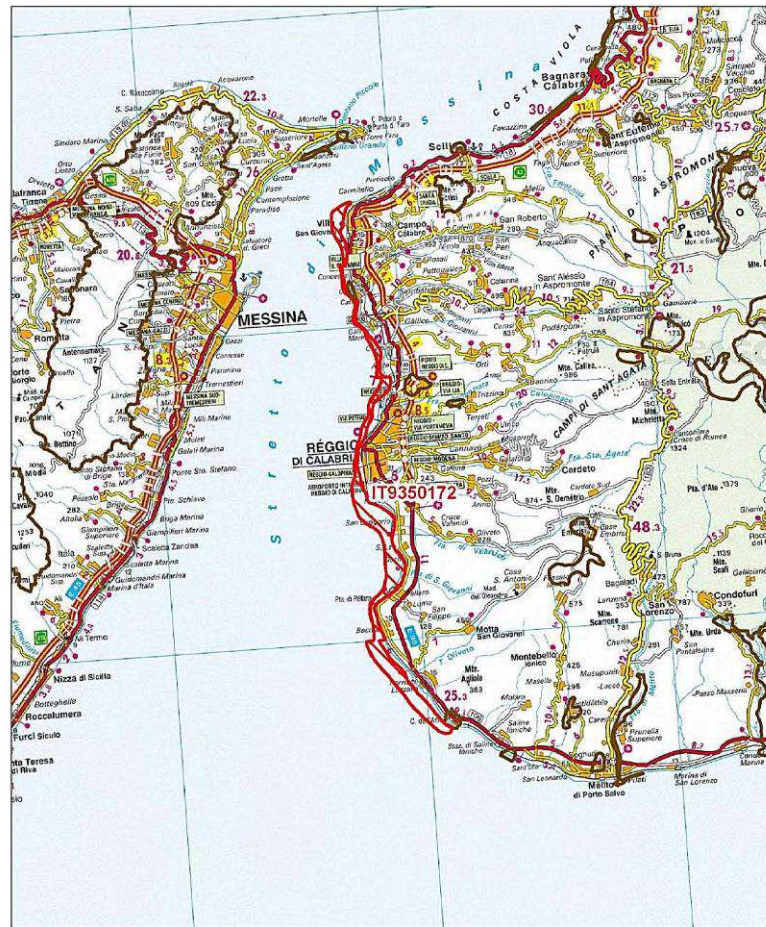

Data di stampa: 07/12/2010

0 1 2 Km

Scala 1:250'000



Legenda

 sito IT9350172

 altri siti

Base cartografica: De Agostini 1:250'000

Il P.d.G ne ha proposto l'ampliamento valutando la presenza di biocenosi di interesse anche su un tratto di costa tirrenica; a questo proposito sono state considerate la biocenosi a coralligeno e parte della biocenosi ad idrocoralli bianchi al largo di Punta Pezzo e ciò ha determinato la rivisitazione del perimetro interessante i fondali.

In prossimità del porto di Villa San Giovanni, del porto e dell'abitato di Reggio Calabria come limite

verso terra è stata presa a riferimento la batimetrica di circa - 50 m e non la linea di costa poiché a minori profondità non sono state riscontrate biocenosi di questo tipo come si può vedere dal sopralluogo marino effettuato in data 19 Giugno e di cui di seguito si riportano alcune foto.



Figura 6 - Tratto di fondale antistante l'area d'intervento profondità 25 m



Figura 7 - Tratto di fondale antistante l'area d'intervento profondità 28 m

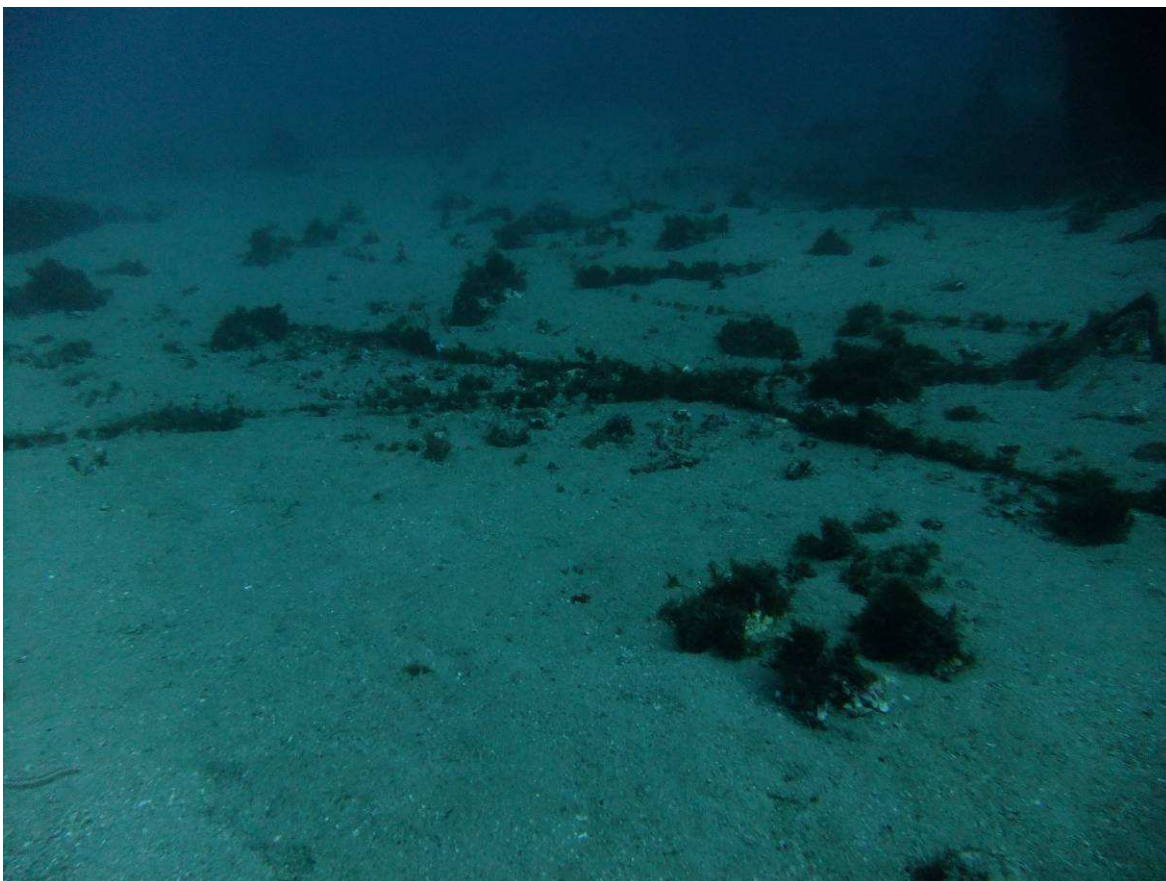

Figura 8 - Tratto di fondale antistante l'area d'intervento profondità 35 m



Figura 9 - Tratto di fondale antistante l'area d'intervento profondità 30 m



Figura 10 - Tratto di fondale antistante l'area d'intervento profondità 40 m

Secondo il Formulario standard, il Sito è stato istituito in virtù dell'ampio tratto di prateria di Posidonia, presente alle profondità tra i 5 e i 50 m. Tale connotazione, almeno nel settore ionico, è stata confermata anche dai rilievi recenti i cui risultati sono riportati nella Carta Biocenotica citata.

Parte del SIC, attribuibile al settore di costa del comune di Villa San Giovanni ha come riferimento un ambiente di terra molto antropizzato mentre lo specchio di mare risulta intensamente utilizzato dalle flotte di traghetti che lo solcano per i collegamenti con la Sicilia, un contributo al disturbo deriva anche dal traffico nautico delle imbarcazioni da pesca e da diporto, quest'ultimo soprattutto nei mesi estivi. I bracci dei porti di Villa S. Giovanni e Reggio Calabria potrebbero aver causato variazione parziale delle correnti marine. Inoltre sono presenti diverse fiumare canalizzate.

Più a sud è operante anche il porto di Reggio Calabria inoltre sono presenti diversi cavi e condotte sottomarine nella zona di Villa S. Giovanni, tra Catona e Gallico, Rada dei Giunchi, Punta Calamizzi e Torre del Lupo, diretti in Sicilia.

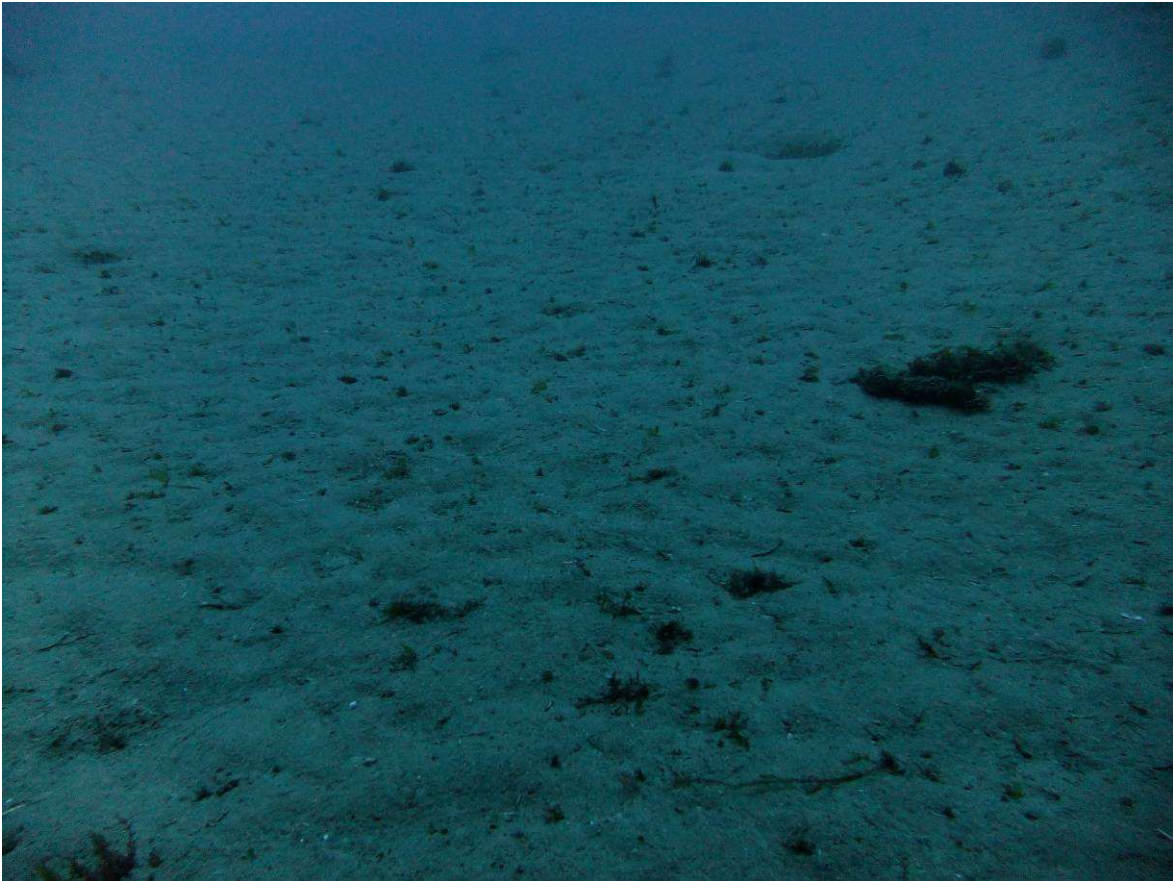
La sua estensione, da Formulario Standard, è pari a 1789 ha, mentre in base alla riperimetrazione

riportata nel P.d.G. della Provincia dei Reggio Calabria, il sito misurerebbe 1799,4 ha.

Il disegno dei confini è stato effettuato utilizzando come limiti verso terra la linea di costa e, verso mare, la batimetrica dei 100 m. Ove il perimetro precedente si spingeva più al largo dei 100 m di batimetria il sito è stato ristretto in quanto non sono state rinvenute biocenosi di interesse. (tali perimetrazioni sono comunque ancora oggetto di valutazioni attente per confermare la reale presenza delle biocenosi citate).

Dall'analisi della bibliografia, si segnalano in particolare le seguenti aree di pregio (tratto da P.d.G):

Le informazioni contenute in questo documento dovranno essere utilizzate esclusivamente per gli scopi previsti dal contratto per il quale esso è stato redatto

- le rocce sommerse e la biocenosi a coralligeno nell'area di Punta Pezzo;
- i popolamenti a profondità elevate, con distribuzione discontinua di Laminariacea (*Laminaria ochroleuca*) nei fondali intorno ai 40 m di profondità tra Punta Pezzo e Gallico e l'associazione a *Cystoseira tamariscifoliae*, *Saccorhiza polyschides* e *Phyllariopsis brevipes*, nella stessa area a profondità più basse;
- la biocenosi bentonica delle sabbie grossolane sottoposte a correnti di fondo individuata dalla spiaggia alla batimetria di circa 50 m e da Punta Pezzo a S. Tirrena Inferiore e una piccola area parallela alla costa dalla Spiaggia di Catona a Gallico dove sono stati individuate chiazze e ciuffi di *Posidonia oceanica* a basse batimetrie, sotto i 20 m;
- chiazze e ciuffi di *Posidonia* sul fondale antistante l'aeroporto Ravagnese;
- un'area colonizzata dalla biocenosi delle sabbie fini ben classate fino alla batimetria di circa 50 m nella baia localizzata tra le Fiumare di S. Agata e S. Leo, che può essere inclusa nell'habitat 1110;
- la facies a crinoide (*Antedon mediterranea*), già segnalata da Giacobbe et al. (1996), osservata in particolare tra i 30 e i 45 m di profondità da Villa S. Giovanni e P.ta Pellaro e diverse altre specie di crostacei ed echinodermi, tra cui le specie endemiche *Astropecten platyacanthus* ed *Echinocardium mortenseni*.
- la biocenosi ad idrocoralli bianchi sottoposta a forti correnti di fondo, caratterizzata da facies a *Errina aspera*, un idrocorallo coloniale, dall'aspetto madreporico sul quale vive un mollusco cipride (*Pedicularia sicula*), il dente di cane gigante (*Pachylasma giganteum*) e il decapode *Pilumnus inermis*, specie atlantica segnalata nella stessa area.

Pertanto il sito è da considerare importante sia per la presenza di sporadiche praterie di *Posidonia* (habitat 1120*), ma anche per la presenza di coralligeno (habitat 1170), per l'habitat 1110 e per la presenza di specie protette secondo gli allegati di altre Direttive o Convenzioni internazionali e per la presenza di specie particolari, la cui presenza è dovuta al peculiare regime delle acque dello Stretto di Messina.

Nella zona tra Villa S. Giovanni e Catona, tra i 20 e i 30 m di batimetria è segnalata (Maltagliati et al., 1995) un'area ad alta densità della cloroficea *Ulva olivascens*. Al di sotto dei 40 m di profondità compare la feoficea *Desmarestia dresnayi* che diventa dominante a profondità maggiori e presenta la massima copertura intorno ai 60-70 m.

Nell'area esterna al vecchio perimetro del SIC tra Scilla e Villa S. Giovanni e tra Villa S. Giovanni e Capo Paci, secondo Zampino e Di Martino (2000) la vegetazione dei fondi duri è caratterizzata da particolari biocenosi:

- delle alghe fotofile dell'infraitorale superiore, con uno strato elevato caratterizzato dall'associazione *Cystoseira tamariscifolia*, *Saccorhiza polyschides* (già ridotta), *Phyllariopsis brevipes*, e in sottostrato, le feoficee *Desmarestia ligulata* e *D. dresnayi*;
- a coralligeno, con l'associazione a *Cystoseira usneoides*, *Laminaria ochroleuca* e *Phyllariopsis purpurascens*, che domina su quella tipica da 50 a 80 m di profondità.

Gli stessi autori descrivono anche una densa prateria di *C. taxifolia* tra 10 e 30 m di profondità da Punta Pezzo a Scilla. In tutta la zona sono presenti diversi esemplari del mollusco bivalve *Pinna nobilis* ed il popolamento ittico è molto ricco con numerosi esemplari del sarago *Diplodus vulgaris*.

Si evidenzia che nella scheda Natura 2000, per la parte non prettamente marina del sito è riportata come specie di interesse comunitario presente *Cordulegaster trinacriae*, odonato in allegato II e IV della Direttiva Habitat e legato ad ambienti dulciacquicoli

lotici (es. torrenti) e distribuito nelle regioni italiane tirreniche centro-meridionali (e in Sicilia). (*un odonato difficilmente associabile all'ambiente del SIC.*)
A livello avifaunistico, gli unici dati disponibili provengono dal piano di monitoraggio dell'avifauna nidificante di area vasta (anni 2010 e 2011) e sono relativi alla stazione di rilievo A_FE_AN_C_037 (ubicata lungo la fascia costiera del SIC). I dati sono relativi per lo più a specie ornitiche comuni e diffuse e sono di seguito riportati.

Specie/stazione	A FE AN C 037
<i>Columba palumbus</i>	X
<i>Streptopelia decaocto</i>	X
<i>Corvus corone cornix</i>	X
<i>Pica pica</i>	X
<i>Turdus merula</i>	X
<i>Passer italiae</i>	X
<i>Merops apiaster</i>	X
<i>Carduelis carduelis</i>	X
<i>Serinus serinus</i>	X
<i>Sylvia atricapilla</i>	X
<i>Sylvia melanocephala</i>	X
<i>Parus major</i>	X
<i>Cettia cetti</i>	X

Di maggiore interesse sono il gruccione (*Merops apiaster*) e l'occhiocotto (*Sylvia melanocephala*).

6.2.5 Gli habitat

L'area interessata dal progetto è una vasta zona limitrofa e confinante all'area portuale interessata dalla presenza di vegetazione ruderale di scarso interesse botanico e biogeografico. Si tratta di specie ruderali classiche di ambienti disturbati dalla presenza antropica e per substrato incoerente e molto povere di sostanze nutritive.

L'area antistante il Porto è comunque interessata dalla presenza di un sito Natura 2000 codificato IT9350172 e denominato "Fondali da Punta Pezzo a Capo dell'Armi". Detto sito è caratterizzato dalla presenza di habitat abbastanza importanti anche se in prossimità dell'area portuale questi si diradano per poi ricomparire a nord ed a sud dell'ingresso del porto.

Tra gli habitat più rappresentativi nel SIC troviamo:

- 1110 Banchi di sabbia a debole copertura permanente di acqua marina;
- 1120* Praterie di Posidonie (*Posidonium oceanicae*)
- 1170 Scogliere.

Nella Tabella seguente si effettua un raffronto comparativo fra i dati del formulario Standard Natura 2000 e i dati aggiornati del P.d.G; da tale confronto si evince che dalla revisione delle caratteristiche del SIC sono emerse delle differenziazioni e altri habitat sono stati accertati oltre al posidonieto (motivo dell'istituzione del SIC).

Dati Formulario Standard	1789 ha	1120* Praterie di Posidonia (<i>Posidonium oceanicae</i>)	<i>Cordulegaster trinacriae</i> (I)
Dati Aggiornati	1083,86 ha	1120* Praterie di Posidonia (<i>Posidonium oceanicae</i>) 1110 Banche di sabbia a debole copertura permanente di acqua marina 1170 Scogliera	<i>Stenella coeruleoalba</i> (M) <i>Diplodus vulgaris</i> (P) <i>Pinna nobilis</i> (I) <i>Antedon mediterranea</i> (I) <i>Astropecten platyacanthus</i> (I) <i>Echinocardium mortenseni</i> (I) <i>Paracentrotus lividus</i> (I) <i>Laminaria ochroleuca</i> (V) <i>Cystoseira tamariscifoliae</i> (V) <i>Saccorhiza polyschides</i> (V) <i>Phyllariopsis brevipes</i> (V) <i>Ulva olivascens</i> (V) <i>Desmarestia dresnayi</i> (V) <i>Posidonia oceanica</i> (V)

Tabella 1 Raffronto tra informazioni Formulario standard e PdG – SIC “Fondali da Punta Pezzo a Capo dell’Armi” (Fonte: Studio di Incidenza RELAZIONE - IT9350172 - FONDALI DA PUNTA .Progetto Ponte Stretto di Messina)

Dall'aggiornamento emerge un quadro più articolato rispetto a quello delineato dal Formulario standard, tanto che ingloba anche l'habitat di nuova identificazione per la Calabria (1170 Scogliere).

Pertanto gli habitat presenti ai sensi dell'art. 1 della Dir. 92/43 CEE, in relazione al loro stato di conservazione, sono riportati nella seguente tabella (vd. Carta degli habitat delle figure seguenti).

Tipi di Habitat presenti	Stato di Conservazione
1110 Banche di sabbia a debole copertura permanente di acqua marina	Non determinabile
1120* Praterie di Posidonia (<i>Posidonium oceanicae</i>)	Non soddisfacente, a ischio di ulteriore compromissione
1170 Scogliere	Non determinabile

Tabella 2 Habitat e stato di conservazione – SIC “Fondali da Punta Pezzo a Capo dell’Armi” (Fonte: Studio di Incidenza RELAZIONE - IT9350172 - FONDALI DA PUNTA .Progetto Ponte Stretto di Messina)

Confronto delle percentuali di copertura dei tipi di habitat (all.1 Dir. 92/43 CEE) riportate nel Formulario Standard Natura 2000 con quelle riportate nel P.d.G.

Codice	Copertura % da formulario standard agg 05/2003	Copertura % da PDG agg 07/2006
1110	-	n.d.
1120	40	n.d.
1170	-	n.d.

Tabella 3 Confronto % coperture habitat – SIC “Fondali da Punta Pezzo a Capo dell’Armi” (Fonte: Studio di Incidenza RELAZIONE - IT9350172 - FONDALI DA PUNTA .Progetto Ponte Stretto di Messina)

1110 Banche di sabbia a debole copertura permanente di acqua marina

Le informazioni contenute in questo documento dovranno essere utilizzate esclusivamente per gli scopi previsti dal contratto per il quale esso è stato redatto

L'habitat è rappresentato principalmente dalle biocenosi delle sabbie fini superficiali, delle sabbie fini ben classificate e delle sabbie grossolane e ciottoli fini sotto l'azione delle correnti di fondo (SGCF), delle sabbie grossolane e dei piccoli ciottoli rimossi dalle onde e delle ghiaie infralitorali.

Nel Fondali da Punta Pezzo a Capo dell'Armi è ben rappresentato dalla biocenosi delle sabbie grossolane sotto l'influenza delle correnti di fondo (SGCF) in prossimità del limite settentrionale – zona di Cannitello e dalle sabbie fini ben classate (SFBC) nel fondale prospiciente l'aeroporto Ravagnese.

Questo habitat è principalmente rappresentato dalle biocenosi delle sabbie fini superficiali (SFS), delle sabbie fini ben classate (SFBC), delle sabbie grossolane e ciottoli fini sotto l'azione delle correnti di fondo (SGCF), delle sabbie grossolane e dei piccoli ciottoli rimossi dalle onde (SGRO), delle ghiaie infralitorali (GI).

Le SGCF sono localizzate parallelamente alla costa da Torre Ruggero (Bagnara) fino a Chianalea in prossimità dei SIC Costa Viola e Monte S. Elia IT9350158 e Fondali di Scilla IT9350173 tra Cannitello e la fiumara di Catona (località S. Giovannello)

Le SFBC sono presenti nel SIC Fondali da Punta Pezzo a Capo dell'Armi IT9350172, in particolare in prossimità dell'aeroporto Ravagnese, poi da Capo Spartivento continuativamente fino alla fiumara Buonamico, inoltre fuori dai SIC in prossimità di Bovalino, sotto i 10 m di batimetrica, questa biocenosi è segnalata da Ardore Marina a Quote S. Francesco- Stranghilo e da nord di Gioiosa Jonica fino al confine con la provincia di Catanzaro.

Nel SIC Fondali da Punta Pezzo a Capo dell'Armi, questo habitat è presente e ben rappresentato dalla biocenosi dalle Sabbie grossolane sotto l'influenza delle correnti di fondo (SGCF) in prossimità del limite settentrionale (Cannitello) e dalle Sabbie fini ben classate (SFBC) nel fondale prospiciente l'aeroporto Ravagnese.

Siti in cui l'habitat è presente

IT9350160 Spiaggia di Brancaleone

IT9350172 Fondali da Punta Pezzo a Capo dell'Armi

IT9350173 Fondali di Scilla

Biocenosi delle Sabbie Grossolane e Ghiaie Fini sotto l'Influenza delle Correnti di Fondo (SGCF)

Questo habitat è ritrovato in Mediterraneo tra 3-4 m e 20-25 m di profondità, ma, localmente, può

arrivare fino a – 70 m. Appartiene, dunque, a due piani: Infralitorale e Circalitorale.

È frequente in canali tra isole soggetti a correnti violente e frequenti, che costituiscono la principale causa dell'esistenza di questo habitat. Si trova anche in canali *intermatte* scavati delle correnti nelle praterie di *Posidonia*.

Questo habitat, strettamente correlato alle correnti di fondo, può cambiare se il movimento dell'acqua è modificato artificialmente o naturalmente, per esempio durante lunghi periodi di mare calmo.

La sua estensione in profondità, fino al piano Circalitorale, è legata a fenomeni di idrodinamismo particolarmente intenso, o direttamente sotto ai banchi rocciosi del margine della piattaforma o negli stretti. In queste condizioni, può presentare variazioni quali - quantitative nelle sue popolazioni abituali. Variazioni stagionali sono segnate da differenze nell'abbondanza e nella sostituzione delle specie. Il sedimento è rappresentato da sabbia grossolana e ghiaia fine.

Questa biocenosi, il cui sedimento presenta un alto grado di porosità, è estremamente ricca in meiofauna e mesopsammon, gruppi ecologici poco noti ma molto importanti

per l'alimentazione di altri organismi. Questo habitat non tollera infangamento. La qualità dell'acqua, in particolare la quantità di materiale in sospensione è pertanto estremamente importante.

Tra i taxa caratteristici degli ambienti marini e indicatrici della qualità rientrano, Anellidi Policheti, Molluschi Bivalvi, Echinodermi, Crostacei.

È un habitat di un certo interesse anche per la possibile presenza dell'anfiosso (*A. lanceolatus*), specie rara in Mediterraneo.

1120* Praterie di Posidonie (*Posidonium oceanicae*)

È un habitat caratterizzato principalmente dalla presenza della fanerogama marina monocotiledone appartenente alla famiglia delle Potamogetonaceae, *Posidonia oceanica* (L.) Delile. La *Posidonia oceanica* è una pianta endemica del Mediterraneo e rappresenta il limite inferiore del piano infralitorale.

La pianta si divide in radici (che si fissano al substrato sabbioso), rizomi (il fusto della pianta), e foglie nastriformi, disposte in fasci, in cui le foglie più esterne sono le più vecchie e tendono a cadere all'inizio della stagione sfavorevole. Essa si insedia su fondali mobili e la sua forma biologica è di idrofita radicante. I rizomi crescono sia in direzione verticale che verticale tanto che gli strati di rizomi e foglie dormano delle formazioni compatte (denominate *matte*) che possono raggiungere altezze anche considerevoli (circa 6 m). Le foglie a nastro sono larghe qualche centimetro e hanno uno sviluppo anche di 50 – 70 cm, non sono perenni e una volta l'anno queste vengono rilasciate in mare e vanno a costituire parte dei cumuli a riva (*banquettes*) parte in nutrimento vegetale per diversi organismi marini.

La posidonia in quanto pianta superiore sottomarina produce fiori e frutti. L'habitat della posidonia può essere sia roccioso sia sabbioso, anche se le praterie sono per lo più rigogliose sulle sabbie litorali, da 1 m fino a 30 m di profondità o poco oltre, in condizioni di particolare trasparenza delle acque. I fondali sabbiosi sono abitati esclusivamente da animali striscianti o fossori, ma le loro caratteristiche cambiano radicalmente quando su di essi si instaura una prateria di posidonia, un substrato vivente che ospita comunità completamente differenti da quelle presenti negli ambienti sabbiosi non colonizzati da posidonia.

Le praterie presenti nel SIC Fondali da Punta Pezzo a Capo dell'Armi sono presenti in maniera discontinua lungo una fascia parallela alla costa.

Le praterie di *Posidonia* tollerano variazioni relativamente ampie della temperatura e dell'idrodinamismo, ma sono sensibili alla dissalazione, normalmente necessitano di una salinità compresa tra 36 e 39 ‰.

Posidonia oceanica si trova generalmente in acque ben ossigenate, ma è sensibile come già detto alla dissalazione e quindi scompare nelle aree antistanti le foci dei fiumi. È anche sensibile all'inquinamento, all'ancoraggio di imbarcazioni, alla posa di cavi sottomarini, all'invasione di specie rizofitiche aliene, all'alterazione del regime sedimentario. Apporti massivi o depauperamenti

sostanziali del sedimento e prolungati bassi regimi di luce, derivanti soprattutto da cause antropiche, in particolare errate pratiche di ripascimento delle spiagge, possono provocare una regressione di queste praterie. Le praterie marine a *Posidonia* costituiscono uno degli habitat più importanti del Mediterraneo, e assumono un ruolo fondamentale nell'ecosistema marino per quanto riguarda la produzione primaria, la biodiversità, l'equilibrio della dinamica di sedimentazione. Esse rappresentano un ottimo indicatore della qualità dell'ambiente marino nel suo complesso.

Tra le specie alloctone si segnalano: *Caulerpa taxifolia* e *C. racemosa* v. *cylindracea*,

alghe verdi esotiche invasive che si stanno diffondendo nel Mediterraneo entrando in competizione anche con *Posidonia oceanica*.

La ragione istitutiva del SIC marino IT9350172 Fondali da Punta Pezzo a Capo dell'Armi è la presenza dell'habitat prioritario 1120* Praterie di Posidonia (*Posidonia oceanica*), biocenosi caratterizzata principalmente dalla fanerogama marina monocotiledone appartenente alla famiglia delle Potamogetonaceae, *Posidonia oceanica* (L.) Delile; la cui associazione fitosociologica caratteristica è *Posidonietum oceanicae* Molinier 1958.

La *P. oceanica* è una pianta endemica del Mediterraneo, è la fanerogama più diffusa nel Mediterraneo (den Hartog, 1970) e rappresenta il limite inferiore del piano infralitorale, la cui batimetria varia in relazione all'intensità luminosa, al tipo di sedimento, alle correnti ed alla morfologia del fondale.

La posidonia si insedia su fondi mobili e la sua forma biologica è di idrofita radicante. Il fusto è modificato a formare rizomi che crescono in direzione orizzontale fino a quando la densità fogliare non raggiunge livelli elevati; se questo avviene i rizomi crescono in direzione verticale, andando a costruire delle formazioni compatte dette *matte*. Nel Mediterraneo le *matte* possono raggiungere i 6 m di altezza. La pianta non è perenne e perde le foglie una volta l'anno, periodo durante il quale queste vengono rilasciate in mare e, in relazione alla corrente, trasportate a riva, ove si accumulano formando *banquettes*, che hanno funzione di contenimento dell'erosione costiera; l'estensione di tali strutture è direttamente proporzionale alla grandezza della prateria.

La fanerogama, intorno al promontorio di Scilla, è presente in forma continua su roccia e/o sabbia, frammista ad affioramenti rocciosi; tra le praterie di Campania e Calabria campionate nel lavoro del Ministero dell'Ambiente (2004), questa è la più ricca di epifiti, soprattutto nei rizomi. Nel suo insieme è considerata in condizioni abbastanza buone; infatti anche se la densità dei fasci fogliari è leggermente bassa, la prateria non sembra in uno stato di sofferenza o disequilibrio; la bassa densità è probabilmente da addurre all'eterogeneità del substrato.

All'interno delle praterie sono state osservate le alga alloctone: *Caulerpa taxifolia* e *C. racemosa*. In particolare, in corrispondenza della spiaggia di Marina Grande di Scilla e fino a Cannitello, formano un'ampia prateria ascrivibile all'associazione *Caulerpetum taxifoliae-mexicanae* (Zampino, 2000).

Nel pSIC Fondali da Punta Pezzo a Capo dell'Armi, IT9350172, le praterie di Posidonia sono presenti in maniera discontinua lungo una fascia parallela alla costa, in particolare:

- di fronte all'abitato di Cannitello è localizzata *P. oceanica* frammista ad affioramenti rocciosi in aree di ca. 3.3 ha; 2.7 ha e 4.5 ha;
- tra la spiaggia di Catona e la zona di Gallico, aree di ca 0.4 ha, 0.6 ha, 6.7 ha e 3.7 ha, parallele alla costa presentano chiazze e ciuffi di Posidonia;
- da Sbarre al limite settentrionale della fiumara S. Agata sono segnalate chiazze e ciuffi di Posidonia per diverse aree di 1.5 ha, 0.5 ha, 0.2 ha, 0.1 ha, 0.2 ha, 0.2 ha e 0.3 ha;
- davanti all'aeroporto Ravagnese vi sono chiazze e ciuffi di Posidonia su sabbia in piccole aree di 0.2 ha, 0.5 ha e tre aree di circa 0.1 ha; quest'ultima è stata valutata in condizioni non buone in quanto ha densità di fasci fogliari piuttosto bassa e con popolamento epifita delle foglie anomalo: la componente animale è scarsamente rappresentata, al contrario delle alghe incrostanti, brune e rosse;

Siti in cui l'habitat è presente

IT9350141 Capo S. Giovanni

IT9350158 Costa Viola e Monte S. Elia

Le informazioni contenute in questo documento dovranno essere utilizzate esclusivamente per gli scopi previsti dal contratto per il quale esso è stato redatto

IT9350173 Fondali di Scilla
IT9350172 Fondali da Punta Pezzo a Capo dell'Armi
IT9350160 Spiaggia di Brancaleone
IT9350142 Capo Spartivento
IT9350144 Calanchi di Palizzi Marina

1170: Scogliere

Le scogliere corrispondono alle biocenosi ove sono presenti substrati rocciosi ricoperti da piante e animali, e/o concrezioni biogenetiche, localizzate nel piano infralitorale o nel piano mesolitorale superiore e inferiore o nel piano infralitorale (secondo la nomenclatura di Perese e Picard). Questo habitat spesso risulta associato con l'habitat terrestre rupi costiere. (1240).

Il Manuale italiano di interpretazione degli habitat fornisce il seguente inquadramento rispetto agli habitat con cui è in relazione:

*Le scogliere possono essere concrezioni di origine sia biogenica che geogenica. Sono substrati duri e compatti su fondi solidi e incoerenti o molli, che emergono dal fondo marino nel piano sublitorale e litorale. Le scogliere possono ospitare una zonazione di comunità bentoniche di alghe e specie animali nonché concrezioni e concrezioni corallogeniche. Le associazioni di substrato duro (Scogliere) di alghe molli e calcaree dei piani del sistema fitale del Mediterraneo possono trovarsi in contatto catenale con varie fitocenosi ad Angiosperme marine della Classe *Zosteretea marinae* Pignatti 1953 e ad alghe sifonali del genere *Caulerpa* della classe *Caulerpetea* Giaccone e Di Martino 1997.*

L'habitat 1170 è talora in contatto con l'habitat 1110 "Banchi di sabbia a debole copertura permanente di acqua marina" che occupa le superfici della Biocenosi del Detritico Costiero e della Biocenosi delle Sabbie Fini ben Calibrate con associazioni a Rodoliti che possono formare estesi letti con alghe calcaree ed evolvere verso scogliere biogeniche (Coralligeno di Piattaforma). L'habitat 1170 inoltre talora è in contatto con l'habitat 8330 "Grotte marine sommerse o semisommerse" sia nella parte più esterna delle grotte emerse o semisommerse nei piani superiori sia negli ambienti circalitorali semioscuri.

*Le associazioni ad Angiosperme marine e a *Caulerpe* dell'infralitorale sono da riferire, anche se si affermano su roccia più o meno coperta da sedimenti, agli habitat 1120* "Praterie di *Posidonia* (*Posidonium oceanicae*)" e/o 1110 "Banchi di sabbia a debole copertura permanente di acqua marina". I letti a Rodoliti del Circalitorale e le associazioni a Rodoliti dell'Infralitorale sono da riferire all'habitat 1110 anche se le profondità vanno oltre i 20-30 metri indicate nella descrizione di questo habitat al di fuori del Mediterraneo e anche quando vi sono soltanto fondi mobili non organizzati in banchi. L'edificazione delle scogliere biogeniche, sia superficiali che di profondità, richiede tempi lunghissimi. Queste formazioni hanno pertanto notevole importanza scientifica e paesaggistica. Le formazioni superficiali, in particolare, sono soggette a molti fattori di disturbo quali il calpestamento,*

l'attracco delle barche da turismo, l'inquinamento delle acque superficiali e richiedono specifiche misure di gestione e conservazione. Va tenuto conto delle segnalazioni di queste formazioni sulle coste italiane per la designazione di siti d'importanza comunitaria ai sensi della direttiva Habitat.

Da Manuale Italiano di interpretazione degli habitat della Direttiva 92/43/CEE).

L'habitat 1170 è indicato per la Regione Calabria, come dato nuovo, ad oggi non si è nelle condizioni di delineare un quadro regionale sullo stato di conservazione

Le informazioni contenute in questo documento dovranno essere utilizzate esclusivamente per gli scopi previsti dal contratto per il quale esso è stato redatto

dell'habitat.

Nel SIC in esame il coralligeno su roccia è dato come presente nella zona al largo di Cannitello (tuttora studi specifici sono ancora in corso).

Le "scogliere" corrispondono alle biocenosi ove sono presenti substrati rocciosi ricoperti da piante e animali, e/o concrezioni biogeniche, localizzate nel piano sopralitorale o nel piano mesolitorale superiore e inferiore o nel piano infralitorale (secondo la nomenclatura di Peres e Picard). Specificamente secondo un lavoro del "Ministère de l'écologie et du développement durable" del governo francese, le biocenosi corrispondenti sono le rocce sopralitorali, le rocce mesolitorali superiori, le rocce mesolitorali inferiori, le rocce infralitorali ad alghe fotofile ed il coralligeno. Questo habitat spesso risulta associato con l'habitat terrestre delle rupi costiere (codice: 1240).

Queste biocenosi sono estremamente variabili per struttura e specie presenti, in particolare quelle localizzate nella fascia di transizione tra ambiente marino e terrestre ("piano sopralitorale"), dove gli spruzzi o l'acqua sopraggiungono solo in condizioni di mare mosso e gli organismi più diffusi sono adattati a sopportare lunghi periodi di emersione ed ampie variazioni dei parametri ambientali.

Nel SIC Fondali da Punta Pezzo a Capo dell'Armi IT9350172:

- il coralligeno su roccia è presente nella zona meridionale di fronte alla spiaggia di Scilla e parallelamente alla spiaggia di Catona;

Fuori dagli attuali perimetri del SIC sono stati osservati:

- la "biocenosi ad idrocoralli bianchi sottoposta a forti correnti di fondo", caratterizzata da facies a *Errina aspera*, un idrocorallo coloniale, dall'aspetto madreporico sul quale vive un Mollusco cipreide (*Pedicularia sicula*), il dente di cane gigante, *Pachylasma giganteum* e il decapode, *Pilumnus inermis*, specie atlantica segnalata nella stessa area, ubicata in un ambiente estremo, l'area centrale dello Stretto di Messina, lungo la direttrice Punta Pezzo- Ganzirri (Sicilia), chiamata "Sella", ubicato nel punto di minima ampiezza e minima profondità dello Stretto di Messina (profondità ca. 100m)
- genericamente, la biocenosi della roccia del Largo osservata al largo della spiaggia di Scilla, tra questa e Cannitello;
- l'insieme delle biocenosi di substrato duro, dato non utile ai fini della individuazione delle aree a coralligeno, (GIS Natura, 2004) sono segnalate entro la batimetria dei 10m tra Torrevarata (Palizzi Marina) e il lato settentrionale di Capo Spartivento.

Siti in cui l'habitat è presente

IT9350158 Costa Viola e Monte S. Elia

IT9350173 Fondali di Scilla

IT9350172 Fondali da Punta Pezzo a Capo dell'Armi

6.2.6 Le specie

Il sito è caratterizzato da comunità di fondi molli, arricchiti dalla presenza di praterie a *Posidonia oceanica* climax, ma a distribuzione discontinua e concentrata prevalentemente lungo il versante meridionale a sud di Marinella. Solo un tratto a posidonieto è presente nel settore meridionale ma si tratta di un ambiente piuttosto degradato, in fase di colonizzazione anche da parte della specie alloctona invasiva *Caulerpa taxifolia*.

Tra le specie di interesse si segnala la presenza occasionale di passo dei cetacei

Tursiops truncatus e *Stenella coeruleoalba* e della tartaruga marina *Caretta caretta* che si riproduce nel tratto più meridionale del sito. Numerose le specie ittiche che frequentano il versante meridionale del sito per riprodursi, e tra esse spiccano specie di interesse commerciale come *Diplodus vulgaris*, *Sparus aurata*, *Mullus* sp..

Tra gli invertebrati si rimarca la presenza del mollusco *Pinna nobilis* e degli echinodermi *Astropecten platyacanthus* e *Echinocardium mortenseni*.

Il settore settentrionale del sito è caratterizzato da cenosi di fondo duro poste tra le isobate -10m e -100m, ma in media ampiamente distribuite intorno ai -50m. Esse sono colonizzate da diverse specie di alghe, quali *Laminaria ochroleuca*, *Desmarestia dresnaji*, *Ulva olivascens*, *Phyllariopsis brevipes*, *Cystoseira tamariscifoliae* e *Sacchoriza polyschides*.

Tra gli invertebrati si rimarca la presenza del riccio di mare (*Paracentrotus lividus*) e il giglio di mare (*Antedon mediterranea*).

Tra i pesci, la comunità presenti elementi interessanti ma piuttosto comuni quali *Muraena helena*, *Scorpaena scrofa* e *Coris julis*.

Stato delle Flora

FLORA								
Specie	Status IUCN Naz	Status IUCN Reg	CITES	Dir 92/43 CEE ALL II	Dir 92/43 CEE ALL V	Berna	Barcellona	Interesse fitogeografico/endemicità
<i>Cystoseira tamariscifolia</i> (Hudson) Papenfuss								
<i>Sacchoriza polyschides</i> (Lightfoot) Batters								
<i>Laminaria ochroleuca</i> De Lapylaie						X		
<i>Phyllariopsis brevipes</i>								
<i>Ulva olivascens</i>								
<i>Desmarestia dresnaji</i>								
<i>Posidonia oceanica</i>						X	X	

Tabella 4 Flora d'interesse conservazionistico segnalata nel sito

(Fonte: Studio di Incidenza RELAZIONE - IT9350172 - FONDALI DA PUNTA .Progetto Ponte Stretto di Messina)

Stato della fauna

Dal Piano di gestione si evidenziano tipologie di fauna riconducibile alla biocenosi a coralligeno (habitat 1170), anche se gli studi in atto stanno approfondendo le conoscenze scientifiche su queste zoocenosi.

Tra la fauna, che attraversa il SIC da segnalare la presenza del cetaceo *Stenella striata* (*Stenella coeruleoalba*) dal lungo e sottile rostro e dal disegno caratteristico sui fianchi, costituito da sottili linee nere che si estendono all'indietro a partire dagli occhi. E' un tipico delfino di acque pelagiche profonde ed è perciò abbastanza raro osservarlo vicino alla costa. E' una specie gregaria che in genere forma gruppi composti da 10-15 individui che a loro volta possono riunirsi in branchi molto numerosi. Nel Mediterraneo si nutre di cefalopodi, pesci e crostacei. E' predata dall'Orca e dai grandi squali.

Stato delle Flora

Le informazioni contenute in questo documento dovranno essere utilizzate esclusivamente per gli scopi previsti dal contratto per il quale esso è stato redatto

FAUNA								
Gruppo	Specie	Stato di conservazione					Interesse biogeografico	
		Habitat	Berna	CITES	BONN	IUCN	Endemismo	Altro
Mammiferi	<i>Stenella coeruleoalba</i> Stenella	X	X	X				X
Pesci	<i>Diplodus vulgaris</i> Sarago							X
Invertebati	<i>Pinna nobilis</i> Nacchera di mare	X					X	
Invertebati	<i>Antedon mediterranea</i> Giglio di mare							X
Invertebati	<i>Astropecten platyacanthus</i>							X
Invertebati	<i>Astropecten platyacanthus</i>							X
Invertebati	<i>Paracentrotus lividus</i> Riccio di mare							X

Tabella 5 Fauna d'interesse conservazionistico segnalata nel sito
(Fonte: Studio di Incidenza RELAZIONE - IT9350172 - FONDALI DA PUNTA .Progetto Ponte Stretto di Messina)

Di seguito sono riportate alcune foto di specie rilevate nei fondali del SIC (Fonte: Studio di Incidenza RELAZIONE - IT9350172 - FONDALI DA PUNTA .Progetto Ponte Stretto di Messina)

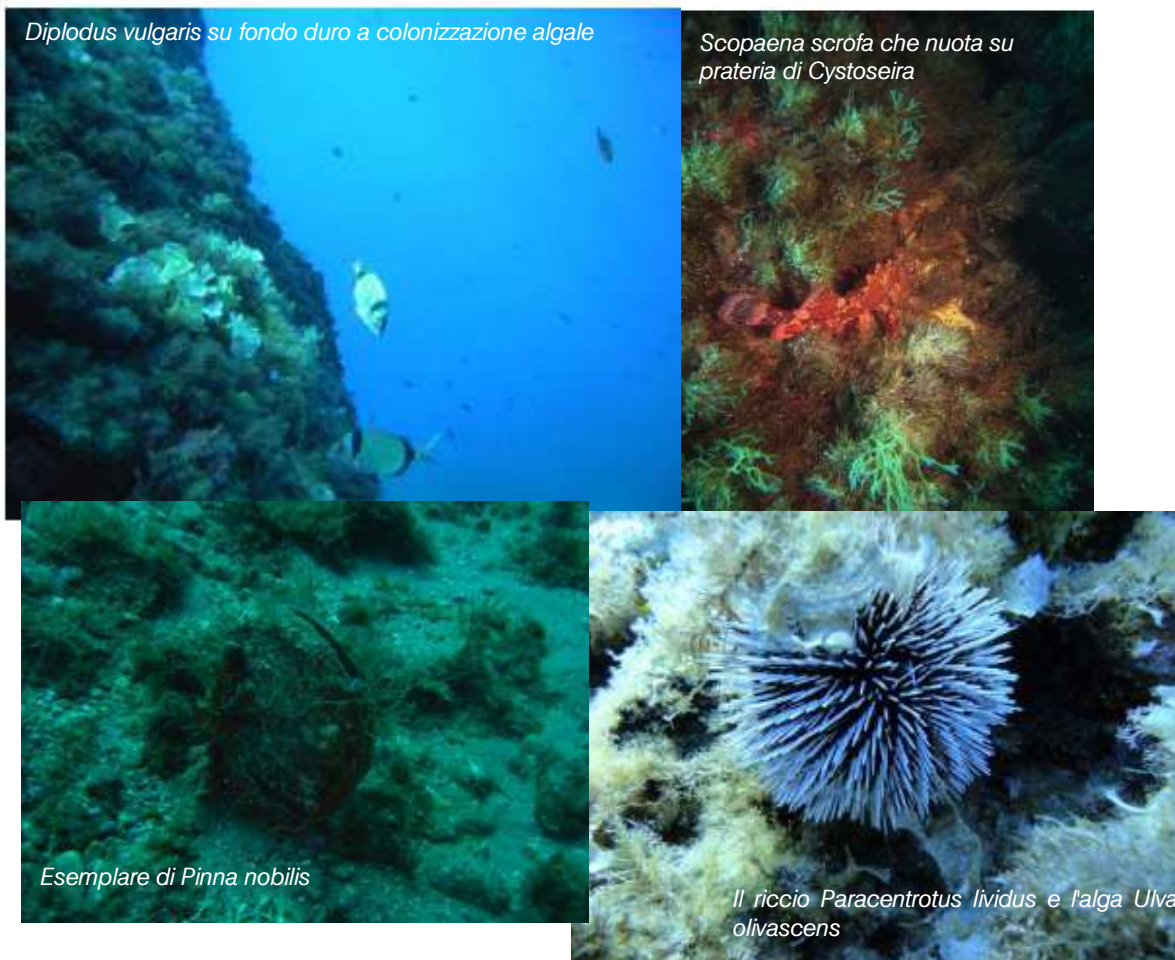

6.2.7 Minacce e criticità a carico degli habitat e delle specie presenti

L'equilibrio che caratterizza questi siti (tipologia Sito marino) è reso precario dall'azione

Le informazioni contenute in questo documento dovranno essere utilizzate esclusivamente per gli scopi previsti dal contratto per il quale esso è stato redatto

di diversi fattori prevalentemente di origine antropica.

La zona presenta un alto grado di vulnerabilità per urbanizzazione, traffico marittimo, opere a mare per la difesa costiera e turismo marittimo, quest'ultimo in aumento; lo scarico di reflui urbani responsabile di inquinamento delle acque.

Anche il Formulario standard attribuisce alla pesca a strascico anche sottocosta, agli ancoraggi non su boa e ai vari livelli di soffocamento della prateria conseguente a materiali di risulta di opere di regimazione fluviale e discariche di inerti sulle spiagge, la vulnerabilità del sito.

AMBIENTE MARINO		
Criticità (C) e/o minacce (M)	Habitat e/o specie minacciati	Note sugli impatti
Agricoltura e zootecnia intensive e/o non adeguatamente regolamentate (M)	1110 Banchi di sabbia a debole copertura permanente di acqua marina 1120* Praterie di posidonia (<i>Posidonium oceanicae</i>) 1170 Scogliere	Aumento dell'apporto di nutrienti e di pesticidi, incremento della torbidità delle acque; eutrofizzazione.
Pesca illegale, pesca a strascico, con draga o rastrello, con la sciabica ragno, con cianciole (C)	1110 Banchi di sabbia a debole copertura permanente di acqua marina 1120* Praterie di Posidonia (<i>Posidonium oceanicae</i>) 1170 Scogliere	Distruzione meccanica di foglie e rizomi di Posidonia; distruzione di biodiversità.
Pesca con reti da posta derivanti (spadare), reti da traino pelagiche e palangari derivanti (C)	Cetacei in genere	Danni sugli organismi viventi (p.e. morte per annegamento o taglio delle pinne nei cetacei impigliati nelle reti).

AMBIENTE MARINO		
Opere a mare, cavi e condotte sottomarini (C)	1110 Banchi di sabbia a debole copertura permanente di acqua marina 1120* Praterie di Posidonia (<i>Posidonium oceanicae</i>) 1170 Scogliere	Alterazione del regime idro-sedimentologico dei litorali, aumento della temperatura localmente; distruzione meccanica di foglie e rizomi di Posidonia; distruzione di biodiversità, erosione costiera; diminuzione della densità di ciuffi delle praterie di fanerogame fino alla regressione del limite inferiore delle stesse.
Infrastrutture/opere che modificano le dinamiche dei deflussi idrici, delle captazioni idriche e delle opere idrauliche in genere (M)	1110 Banchi di sabbia a debole copertura permanente di acqua marina 1120* Praterie di Posidonia (<i>Posidonium oceanicae</i>) 1170 Scogliere	Alterazione del regime idro-sedimentologico dei litorali, aumento torbidità; erosione costiera.
Scarico di reflui urbani non adeguatamente depurati o trattati; scarichi industriali (C)	1110 Banchi di sabbia a debole copertura permanente di acqua marina 1120* Praterie di Posidonia (<i>Posidonium oceanicae</i>) 1170 Scogliere	Eutrofizzazione; aumento torbidità e inquinamento chimico-fisico delle acque; distruzione di biodiversità; affermazione di alghe alloctone; intossicazione o morte di organismi viventi per accumulo di metalli pesanti.
Traffico marittimo di natanti, imbarcazioni e navi a motore (C)	1110 Banchi di sabbia a debole copertura permanente di acqua marina 1120* Praterie di Posidonia (<i>Posidonium oceanicae</i>) 1170 Scogliere	Inquinamento chimico-fisico delle acque; rilascio di idrocarburi; collisione con cetacei o tartarughe; distruzione di biodiversità; disturbo acustico; danni metabolici sugli organismi viventi o sulle loro interazioni sociali (p.e. l'inversione sessuale nei gasteropodi, influenze sul sistema nervoso di pesci e mammiferi).
Manutenzione delle aree portuali (dragaggio) (C)	1110 Banchi di sabbia a debole copertura permanente di acqua marina 1120* Praterie di Posidonia (<i>Posidonium oceanicae</i>) 1170 Scogliere	Aumento della torbidità delle acque e conseguente limitazione dei processi fotosintetici; rilascio di idrocarburi; inquinamento chimico fisico delle acque, distruzione di biodiversità
Introduzione di specie alloctone (genere <i>Caulerpa</i>) (C)	1120* Praterie di Posidonia (<i>Posidonium oceanicae</i>) 1170 Scogliere	Competizione con specie autoctone sia per il cibo che per lo spazio con conseguente squilibrio ambientale, distruzione di biodiversità
Prelievo incontrollato di fauna marina (C)	1170 Scogliere	Distruzione di biodiversità
Rilascio di rifiuti (C)	1110 Banchi di sabbia a debole copertura permanente di acqua marina 1120* Praterie di Posidonia (<i>Posidonium oceanicae</i>)	Inquinamento del mare; danni metabolici sugli organismi viventi: soffocamento di cetacei

6.2.8 Misure di conservazione proposte dal P.d.G. a favore degli habitat e delle specie presenti

Il Piano di Gestione definisce le strategie di gestione e le indicazioni di gestione per ciascun sito, organizzandole in relazione al loro raggruppamento in tipologie.

Le indicazioni sono contenute in schede di gestione che si compongono di tre parti principali: la prima in cui si sintetizzano i risultati delle attività conoscitive, la seconda che illustra le criticità e le minacce, la terza che invece definisce il quadro propositivo della gestione; in questa sede si richiamano i contenuti di questa terza parte (le altre informazioni sono state sinteticamente richiamate nei punti precedenti).

Le misure di conservazione a carico degli habitat e delle specie presenti consistono in misure regolamentari (Reg.), amministrative (Amm.), contrattuali (Con) e interventi attivi (Int). Nella tabella seguente sono indicate tutte le proposte.

MISURE DI CONSERVAZIONE	
Obiettivi di gestione	<ul style="list-style-type: none"> • Conservazione delle praterie di Posidonia (Habitat 1120*) • Conservazione delle scogliere (Habitat 1170) • Conservazione dei banchi di sabbia a debole copertura permanente di acqua marina (Habitat 1110) • Gestione sostenibile dell'attività di pesca • Tutela dell'equilibrioidrosediementologico del litorale • Sensibilizzazione e formazione per il coinvolgimento della cittadinanza sulla protezione delle emergenze naturalistiche.
Indirizzi e azioni di gestione	<ul style="list-style-type: none"> • Vietare l'asportazione della Posidonia piaggiata allo scopo di non interferire con l'andamento naturale del litorale e consentire la formazione di banquettes dai litorali fronti stanti il pSIC; (Reg) • Coinvolgere le comunità locali e le associazioni di categoria – con particolare riferimento a quelle del settore della pesca – nelle attività relative alla gestione dei siti;(int) • Sostenere l'agricoltura biologica in tutto il territorio provinciale; (Con) • Creare un osservatorio per la tutela del regime idro-sedimentologico del litorale; (Int) • Predisporre materiale e/o pannelli informativi sulla biologia, l'ecologia e l'importanza della conservazione del posidonieto per i fruitori dei pSIC nei porti e nei lidi; (Int) • Sostenere lo sviluppo della pesca-turismo; (Con) • Creare aree di mercato comune (p.e. a Catona, Calamizzi e Pellaro) per la vendita diretta del pesce, usufruendo di spazi e strutture igienico sanitarie (impianti di refrigerazione a norma e ghiaccio); (Int) • Implementare corsi di formazione/riqualificazione per gli operatori locali della pesca al fine di sviluppare una maggior consapevolezza ambientale; (Int) • Sostenere la piccola pesca ed in particolare l'utilizzo di passarelle per la pesca al pesce spada; (Con) • Apporre boe gialle di avvertimento in corrispondenza dei limiti degli ambiti di maggior interesse per l'ambiente marino del pSIC; (Int+Reg) • Vietare l'ancoraggio sulle praterie di Posidonia, regolamentando eventualmente l'ormeggio con gavitelli fissi per l'ancoraggio di imbarcazioni da diporto nelle baie molto frequentate da turismo nautico; (Reg + Int) • Vietare l'asportazione, la distruzione e il danneggiamento delle rocce e il prelievo di esemplari della vegetazione e della fauna, dall'habitat 1170 "Scogliere"; (Reg) • Vietare l'utilizzo del cianciolo nelle aree a Posidonia; (Reg) • Monitorare la densità di ciuffi e foglie, della marcatura del limite inferiore del posidonieto, la biomassa, la produttività, la lunghezza internodi, lepidocronologia delle praterie di Posidonia oceanica oltre all'analisi della comunità epifittica su foglie e rizomi; • Monitorare la presenza delle diverse specie di Caulerpa spp; • Consentire l'attività di pesca solo per le unità della categoria piccola pesca • Vietare la pesca a strascico, la pesca con la draga e con il rastrello e la pesca con la sciabica non manuale, la sciabica ragno.

Tabella 6 – Misure di conservazione (Fonte PdG)



Figura 11 Area interessata dal progetto

6.3 Qualità ed importanza del territorio

INTERFERENZE SULL'AMBIENTE MARINO

Inquadramento generale.

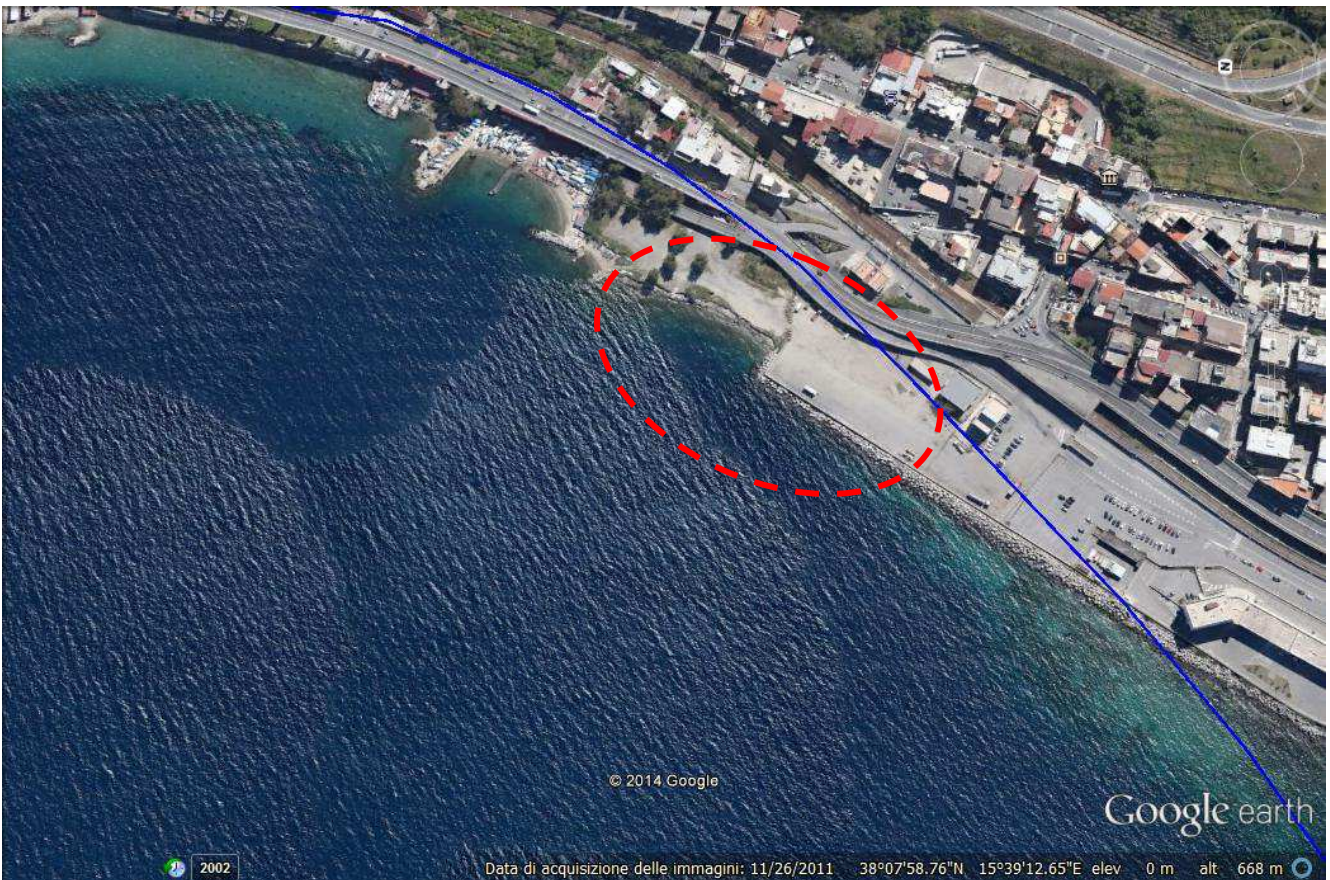
La qualità ecologica delle acque marino-costiere è riassunta dall'indice trofico TRIX (D.Lgs. 152/99 e s.m.i.). L'introduzione di tale indice e della relativa scala trofica consente di ottenere un sistema di sintesi dei parametri trofici fondamentali in un insieme di semplici valori numerici che renda le informazioni comparabili su un largo range di condizioni trofiche come queste si presentano lungo tutto il Mediterraneo e nello stesso tempo evitino l'uso soggettivo di denominatori trofici.

Il concetto di trofia è legato all'arricchimento delle acque in nutrienti, in particolare modo di composti dell'azoto ovvero del fosforo, che provoca una proliferazione delle alghe e di forme superiori di vita vegetale, producendo una indesiderata perturbazione dell'equilibrio degli organismi presenti nell'acqua e della qualità delle acque interessate. Si è voluto quindi sviluppare una scala numerica di indice trofico che dovrebbe quantificare le caratteristiche qualitative dei livelli di trofia delle acque in ogni stazione di prelievo.

L'indice TRIX riassume in valori numerici la combinazione di quattro variabili (ossigeno disciolto, clorofilla "a", fosforo totale e azoto inorganico disciolto) che definiscono, in una scala di valori da 1 a 10, le condizioni di trofia ed il livello di produttività delle aree costiere, secondo l'equazione:

$$\text{TRIX} = [\log_{10} (\text{Cha} \times \text{D}\% \text{O} \times \text{N} \times \text{P}) - (-1,5)]:1,2$$

Le informazioni contenute in questo documento dovranno essere utilizzate esclusivamente per gli scopi previsti dal contratto per il quale esso è stato redatto

Dove:

- Cha = clorofilla "a" ($\mu\text{g}/\text{dm}^3$)
- D%O = ossigeno disciolto come deviazione % assoluta della saturazione (100 - O2D%)
- N = azoto inorganico disciolto come somma di N-NO₂, N-NO₃ e N-NH₄ ($\mu\text{g}/\text{dm}^3$)
- P = fosforo totale ($\mu\text{g}/\text{dm}^3$).

Numericamente il valore TRIX può variare da 0 a 10, andando dalla oligotrofia (0: acque scarsamente produttive tipiche del mare aperto) alla ipereutrofia (10: acque fortemente produttive tipiche di aree costiere eutrofizzate). Tuttavia nella quasi totalità dei casi i valori TRIX variano da 2 a 8.

A differenza del controllo, che rappresenta una rilevazione puntuale e contingente, in genere effettuata su richiesta o segnalazione di anomalia, il monitoraggio presuppone un'articolazione in due fasi: una conoscitiva ed una a regime.

La fase conoscitiva è preliminare e serve ad inquadrare l'oggetto del monitoraggio, la fase a regime riguarda la rilevazione cadenzata ed estesa che consente l'ottenimento di informazioni continue sull'andamento analitico dell'oggetto.

L'utilizzo dell'Indice Trofico risponde a tre esigenze fondamentali: il valore ottenuto scaturisce dall'integrazione di più fattori indicatori del livello di trofia ed elimina valutazioni soggettive; ridurre la complessità dei sistemi costieri consentendo di assumere un valore quantitativo anche su un unico campione prelevato; discriminare tra le diverse situazioni spazio-temporali, rendendo possibile un confronto di tipo quantitativo.

SCALA TROFICA	STATO	CONDIZIONI
2-4	ELEVATO	Acque scarsamente produttive. Livello di trofia basso. Buona trasparenza delle acque. Assenza di anomale colorazioni.
4-5	BASSO	Acque moderatamente produttive. Livello di trofia medio. Buona trasparenza delle acque. Occasionali intorbidimenti colorazioni.
5-8	MEDIOCRE	Acque molto produttive. Livello di trofia elevato. Scarsa trasparenza delle acque. Anomale colorazioni. Ipossie e occasionali anossie sul fondo. Stati di sofferenza sul fondo.
6-8	SCADENTE	Acque fortemente produttive. Livello di trofia molto elevato. Elevata torbidità delle acque. Diffuse e persistenti colorazioni e ipossie/anossie sul fondo. Morte di organismi bentonici. Danni economici turismo, pesca e acquacoltura.

Inquadramento delle coste

I dati disponibili per desumere la qualità delle acque costiere sono stati tratti dal Rapporto sullo stato dell'ambiente del 2007 redatto da ARPA Calabria.

In prossimità del sito di Reggio Calabria non sono presenti stazioni di controllo o di monitoraggio e la stazione più vicina risulta quella di Pellaro, a sud.

Confrontando i dati relativi alle due campagne di controllo, la prima degli anni 2001-2002 e la seconda relativa agli anni 2005-2006, si evidenzia come in generale lo stato delle acque costiere calabresi abbia un livello elevato di qualità che permane nel tempo senza sensibili variazioni.

In particolare per la stazione di Pellaro si evidenzia una diminuzione dell'indice TRIX che passa da 3,42 e 3,38 a 3,26 e 2,46 con un miglioramento quindi della qualità delle acque.

MEDIA ANNUALE INDICE TRIX ANNI 2001-2002						
PROVINCIA	COMUNE	NOME STAZIONE	TIPO STAZIONE	DISTANZA M	TRIX	STATO
Cosenza	Paola	Paola	Controllo	400	-	-
Cosenza	Paola	Paola	Controllo	800	3,23	ELEVATO
Cosenza	Paola	Paola	Controllo	1500	-	-
Vibo Valentia	Vibo Valentia	Vibo Marina	Monitoraggio	200	3,16	ELEVATO
Vibo Valentia	Vibo Valentia	Vibo Marina	Monitoraggio	950	3,03	ELEVATO
Vibo Valentia	Vibo Valentia	Vibo Marina	Monitoraggio	1950	3,00	ELEVATO
Vibo Valentia	Nicotera	Mesima	Monitoraggio	200	3,30	ELEVATO
Vibo Valentia	Nicotera	Mesima	Monitoraggio	500	3,41	ELEVATO
Vibo Valentia	Nicotera	Mesima	Monitoraggio	770	3,33	ELEVATO
Reggio di Calabria	Caulonia	Caulonia	Monitoraggio	350	2,79	ELEVATO
Reggio di Calabria	Caulonia	Caulonia	Monitoraggio	1200	2,73	ELEVATO
Reggio di Calabria	Caulonia	Caulonia	Monitoraggio	2700	2,28	ELEVATO
Reggio di Calabria	Reggio di Calabria	Pellaro	Monitoraggio	140	3,42	ELEVATO
Reggio di Calabria	Reggio di Calabria	Pellaro	Monitoraggio	220	3,38	ELEVATO

6.4 ASPETTI GEOLOGICI

Come già ampiamente trattato nella Parte II, il territorio su cui si trova l'area d'intervento ricade nella vasta regione tettonica caratterizzata dal *Graben dello Stretto di Messina* al quale, sul fronte calabro emerso corrispondono i pilastri tettonici sud-calabresi che delimitano l'ampia depressione nota in geologia come *Bacino di Reggio*. Si tratta di una regione interessata da intensi movimenti tettonici verticali ancora attivi, che hanno dato origine al rapido sollevamento dell'Aspromonte in Calabria e dei Monti Peloritani in Sicilia.

Il sollevamento del basamento cristallino è avvenuto con andamento discontinuo ed ha generato la successione dei terrazzi pleistocenici che delimitano la zona orientale del bacino, inserendosi nel sollevamento regionale polifasico che in Aspromonte può essere riscontrato fino ad altitudini superiori ai 1600 metri.

Diffusi fenomeni di subsidenza hanno caratterizzato il *Bacino di Reggio*, accentuandone l'aspetto depresso rispetto all'entroterra appenninico in sollevamento e dando luogo a diversi cicli di sedimentazione con depositi di spessore più o meno elevato, intervallati alle fasi di sollevamento.

6.4.1 ASSETTO GEOLOGICO

Le peculiarità geolitologiche del territorio emerso sono determinate dalla presenza di terreni sedimentari appartenenti a due formazioni, differenti per età e ambiente di sedimentazione.

Se dai terreni affioranti nell'immediato entroterra - prevedibilmente presenti anche nel substrato dell'area di costruzione - si procede verso la costa, dove affiorano e sono in via di formazione quelli più recenti la successione litostratigrafica può essere così schematizzata:

- *Ghiaie e Sabbie di Messina (Pleistocene)*
- *Depositi alluvionali (Olocene – Attuale)*

6.4.1.1 Ghiaie e Sabbie di Messina

La formazione, costituita da ghiaie e sabbie grigio-giallastre di ambiente marino epicontinentale, viene a giorno sui rilievi collinari a est dell'area di costruzione, dove talvolta è coperta da depositi terrazzati di ambiente continentale, ma la sua presenza nel substrato profondo dell'area di costruzione è da ritenere certa. Nei luoghi di

Le informazioni contenute in questo documento dovranno essere utilizzate esclusivamente per gli scopi previsti dal contratto per il quale esso è stato redatto

affioramento più vicini alla costa la formazione si mostra come una successione di ghiaie interstratificate con sabbie medio – grossolane localmente con intercalazioni francamente sabbiose.

Le componenti più grossolane (ciottoli) sono rappresentate da clasti sub-arrotondati di rocce cristallino – metamorfiche, di dimensioni centimetriche e talvolta decimetriche, mentre la matrice sabbiosa è in prevalenza grossolana, di natura quarzosa e subordinatamente micacea.

Nei luoghi in cui l'affioramento è più visibile (ex Cava Leone), la successione immerge verso la parte assiale dello Stretto di Messina con un angolo di circa 30°, a causa di una marcata clino – stratificazione che, secondo l'opinione di molti studiosi, è singenetica e riflette le originarie condizioni dell'ambiente deposizionale.

Nonostante i litotipi siano in prevalenza allo stato incoerente e i processi litogenetici siano a uno stadio embrionale, la diagenesi ha prodotto un addensamento elevato e non è raro che diano origine a scarpate con angolo di inclinazione maggiore all'angolo di attrito interno (imbocco dell'autostrada A3). Tuttavia la mancanza di cementazione o di una litificazione vera e propria è causa di una modesta resistenza ai processi erosivi. Nei luoghi di affioramento sopra indicati (a monte dell'Autostrada A3) si possono osservare successioni continue di ghiaie e sabbie con occasionali quantità di limo e rari trovanti. Ma talora nella formazione si possono osservare addensamenti di materiali a granulometria medio-fine ad andamento lenticolare; più spesso però prevalgono le componenti grossolane, costituite da frammenti eterometrici di rocce ignee e metamorfiche, elaborati dalle correnti fluviali durante il trasporto.

La permeabilità delle *Ghiaie e Sabbie di Messina* è molto elevata, e si sviluppa prevalentemente per percolazione nei vuoti intergranulari (permeabilità primaria, per porosità).

6.4.1.2 Depositi alluvionali

Facendo riferimento all'area di costruzione e alle sue immediate adiacenze, i rilievi e le indagini hanno permesso di stabilire la presenza di sedimenti di età olocenico-attuale, indicati sulla Carta geologica come *Depositi alluvionali stabilizzati*.

Si tratta di sedimenti riferibili allo smantellamento delle formazioni geologiche presenti nell'entroterra e alla sedimentazione del trasporto solido dei corsi d'acqua, la cui granulometria va dalle ghiaie e sabbie grossolane alle sabbie fini debolmente limose, ma sempre con elementi ciottolosi di natura cristallino-metamorfica.

Il meccanismo della deposizione fluviale permette di prevedere anche intercalazioni più o meno lenticolari di materiali grossolani tra quelli più fini e viceversa, in relazione alla velocità, alla capacità di trasporto e alla provenienza delle antiche correnti deposizionali; considerando tuttavia la posizione dell'area di costruzione - tra il molo di ponente del Porto e la linea di riva della Spiaggia dei Giunchi – i processi deposizionali vanno correlati ai fenomeni meteomarini e alle modificazioni antropiche subite dal litorale in seguito alla costruzione del porto, dei piazzali e delle opere connesse.

6.4.1.3 Depositi di litorale

Verso l'esterno, i *Depositi alluvionali* passano a *Depositi di litorale*, che occupano la fascia di territorio compresa tra la linea di riva e il viadotto che raccorda il porto all'autostrada: va però evidenziato che nella parte più vicina al mare, in tempi recenti è stata realizzata una scogliera che protegge i sedimenti dalle azioni meteomarine. In quest'area, che nella rappresentazione

cartografica allegata risulta ancora come specchio d'acqua, si rinvencono materiali profondamente diversi da quelli ascrivibili ai processi naturali e classificabili come veri e propri materiali di riporto.

I Depositi di litorale sono costituiti da litotipi ghiaiosi e sabbiosi, disposti in strati più o meno irregolari, e si rinvencono sempre allo stato sciolto, la qual cosa determina un'elevata permeabilità per porosità. Locali riduzioni di permeabilità, per altro prive di particolare significato pratico, si possono avere nelle zone in cui prevale la concentrazione di materiali a grana fine.

I dati provenienti dalle indagini geognostiche realizzate anche in aree vicine, confermano quanto si può evincere dalle ricerche e dalle osservazioni dirette che indicano una predominanza litologica di ghiaie sabbiose alternate a sabbie con ciottoli. Lo stato di addensamento non è molto elevato, per cui la resistenza all'erosione e agli sforzi di taglio si mantiene a livelli piuttosto bassi.

Lo spessore medio complessivo della formazione è inferiore ai 10 metri, ma la sovrapposizione alla formazione *dei Depositi alluvionali e delle Ghiaie di Messina*, litologicamente molto simili, può aumentarne lo spessore apparente.

Dalle indicazioni di carattere generale sopra riportate, si può dedurre che i litotipi che costituiscono il substrato geologico dell'area di costruzione sono rappresentati da elementi clastici con diametro compreso tra la dimensione massima dei ciottoli e quella minima dei limi, con estesa fascia intermedia che abbraccia tutto il campo delle ghiaie e delle sabbie, senza escludere occasionali trovanti. Sulla carta geologica di dettaglio (v. figura seguente) sono rappresentate le formazioni geologiche che interessano l'area d'intervento e l'entroterra più immediato.



6.5 GEOMORFOLOGIA

Il morfotipo territoriale in cui è inserita l'area di costruzione, corrisponde a un litorale marino dove interventi antropici di varia natura e processi di urbanizzazione hanno modificato l'originario stato dei luoghi per conferirgli un assetto leggermente inclinato - delimitato ai margini da scarpate (lato sud) e scogliere (lato ovest) - che verso l'interno

Le informazioni contenute in questo documento dovranno essere utilizzate esclusivamente per gli scopi previsti dal contratto per il quale esso è stato redatto

si raccorda attraverso una scarpata rimaneggiata a una paleospiaggia fortemente degradata, mentre verso il mare continua nella spiaggia sommersa.

Si tratta di un'area che digrada in maniera sensibile e costante verso la battigia, dalla quale per altro resta separata per la presenza della scogliera, prima di proseguire verso il mare aperto.

Dal confronto con le cartografie del PAI risulta che l'area sarebbe in avanzamento. Infatti, in seguito alla costruzione del porto e delle opere di ampliamento, si è creata una barriera sporgente a mare (molo di ponente) che, mentre intercetta e devia verso il largo la corrente di deriva litoranea con il materiale solido da essa trasportato, contemporaneamente esercita una sorta di protezione dal moto ondoso e dalle correnti provenienti da sud. Per altro, la corrente di *long shore* proveniente da nord, anch'essa costretta a deviare verso il largo dalle strutture del vicino piazzale, potrebbe depositare i materiali che trasporta.

L'osservazione diretta e le consultazioni biblio-cartografiche non hanno evidenziato altri fenomeni geomorfici.

Nella fase morfogenetica attuale, si deve rilevare che non sono stati osservati fenomeni franosi o erosivi, così come mancano processi di dilavamento o altre forme di dissesto. E' stato osservato tuttavia che la realizzazione della scogliera e del piazzale adiacente, ha comportato accumulo di materiali eterogenei che hanno modificato la morfologia locale e in parte mascherano i dislivelli naturali e la morfologia.

Se si considerano lo spessore dei materiali di riporto a ridosso della scogliera, i dislivelli attuali e quelli connessi agli scavi per la realizzazione delle opere previste in progetto, e si mettono in relazione con le caratteristiche geologico-tecniche dei litotipi, i fronti di scavo non possono essere considerati di per sé stabili, per cui si rende necessario prevenire possibili fenomeni di rilassamento gravitativo.

6.6 IDROGRAFIA E GEOIDROLOGIA

6.6.1 Idrografia

L'idrografia superficiale dell'area è caratterizzata dalla presenza della Fiumara dell'Annunziata che, con alveo stretto e incassato, drena le acque di un bacino non molto esteso, dalla forma stretta e allungata, che si sviluppa da est verso ovest, tra l'Aspromonte e lo Stretto di Messina, come del resto tutti gli altri corsi d'acqua che attraversano la città.

Ma l'area d'intervento non può essere concretamente inserita nel bacino idrografico della Fiumara Annunziata, né di alcuno dei corsi d'acqua di cui si abbia traccia visibile sul territorio, e solo facendo ricorso alla cartografia storica e all'analisi urbana si può trovare qualche indizio di presenza idrologica.

Se si osserva la carta in scala 1: 10.000 (Casmez, 1957), si può notare infatti che nell'immediato entroterra dell'area in esame c'era una strada (via Vecchia Provinciale) che, sottopassando la ferrovia (ancora a binario unico), si accostava al litorale dove, presumibilmente, scaricava l'acqua meteorica.

Oggi, la via Vecchia provinciale è interrotta, presso a poco nell'area d'intersezione con la ferrovia, perché quest'ultima, oltre al raddoppio, ha subito un'importante variazione di quota e nella nuova configurazione altimetrica ostacola la prosecuzione della strada. Per altro, i tecnici della ferrovia non hanno trascurato di considerare gli effetti idraulici dell'interruzione e in corrispondenza della via provinciale Pentimele, hanno realizzato un

Le informazioni contenute in questo documento dovranno essere utilizzate esclusivamente per gli scopi previsti dal contratto per il quale esso è stato redatto

sottopasso idraulico che collega la strada provinciale con la zona a valle della ferrovia e delle altre infrastrutture esistenti. Tuttavia, la posizione del canale di raccolta delle acque meteoriche può essere in qualche modo dedotta fino all'imbocco del vicino raccordo autostradale, ma da qui in poi, fino allo sbocco a mare, non è possibile fare alcuna deduzione. Tuttavia, nelle condizioni attuali, non sono stati osservati effetti negativi né interferenze con il tratto di litorale in cui si trova l'area d'intervento.

Del resto, se si escludono eventuali usi fognari impropri, il canale è rivolto esclusivamente al drenaggio delle acque meteoriche per cui, considerando la scarsa piovosità della zona e la modesta estensione del bacino drenato, può essere interessato da deflussi alquanto saltuari che possono diventare importanti soltanto in caso di piovosità intensa e concentrata.

7 QUADRO DI RIFERIMENTO PROGETTUALE

La società committente, impegnata e specializzata nel trasporto marittimo ed attiva soprattutto nell'attraversamento dello Stretto di Messina, è sempre attenta e rivolta al miglioramento ed al riassetto ottimizzato dei servizi di trasporto marittimo nello Stretto di Messina. A tal fine, la Società ha redatto un progetto per un: "Sistema di approdo per il collegamento marittimo Reggio Calabria/Messina presso le aree a nord del piazzale Porto a Reggio Calabria". Ciò nasce dall'esigenza di migliorare l'efficienza del trasporto commerciale tra la Sicilia e la Penisola, ed in particolare tra il nuovo porto di Tremestieri e la città di Reggio Calabria. Infatti, mentre sulla costa siciliana la nuova realtà di Tremestieri costituisce un determinante passo avanti verso l'ottimizzazione del servizio di collegamento con il Continente, sulla costa calabrese, invece, il terminal portuale Ro-Ro di Villa San Giovanni, unico esistente, richiede una riorganizzazione consistente. Evitare il congestionamento del nodo "Villa San Giovanni" e le conseguenti ripercussioni negative sulla stessa cittadina (code, ingorghi, inquinamento acustico ed atmosferico) è ormai da tempo un'esigenza improcrastinabile; a tal proposito, fra l'altro, anche l'Ordinanza di Protezione Civile n.° 3296 del 19.06 .2003, "Interventi urgenti relativi all'attraversamento della città di Villa San Giovanni da parte dei mezzi pesanti", in corso di esecuzione, contempla la realizzazione di varie opere infrastrutturali che possono interagire, moltiplicando gli effetti positivi portati, con l'opera in oggetto di analisi (vedi: realizzazione dei polmoni di stoccaggio, in corrispondenza dell'uscita autostradale di Villa San Giovanni, per gli autoveicoli destinati all'imbarco verso la Sicilia).



Località	DESCRIZIONE	TAVOLA
Ambito Portuale (R.C.)	Aerofotogrammetria	01.1 Scala 1:5000

Le informazioni contenute in questo documento dovranno essere utilizzate esclusivamente per gli scopi previsti dal contratto per il quale esso è stato redatto

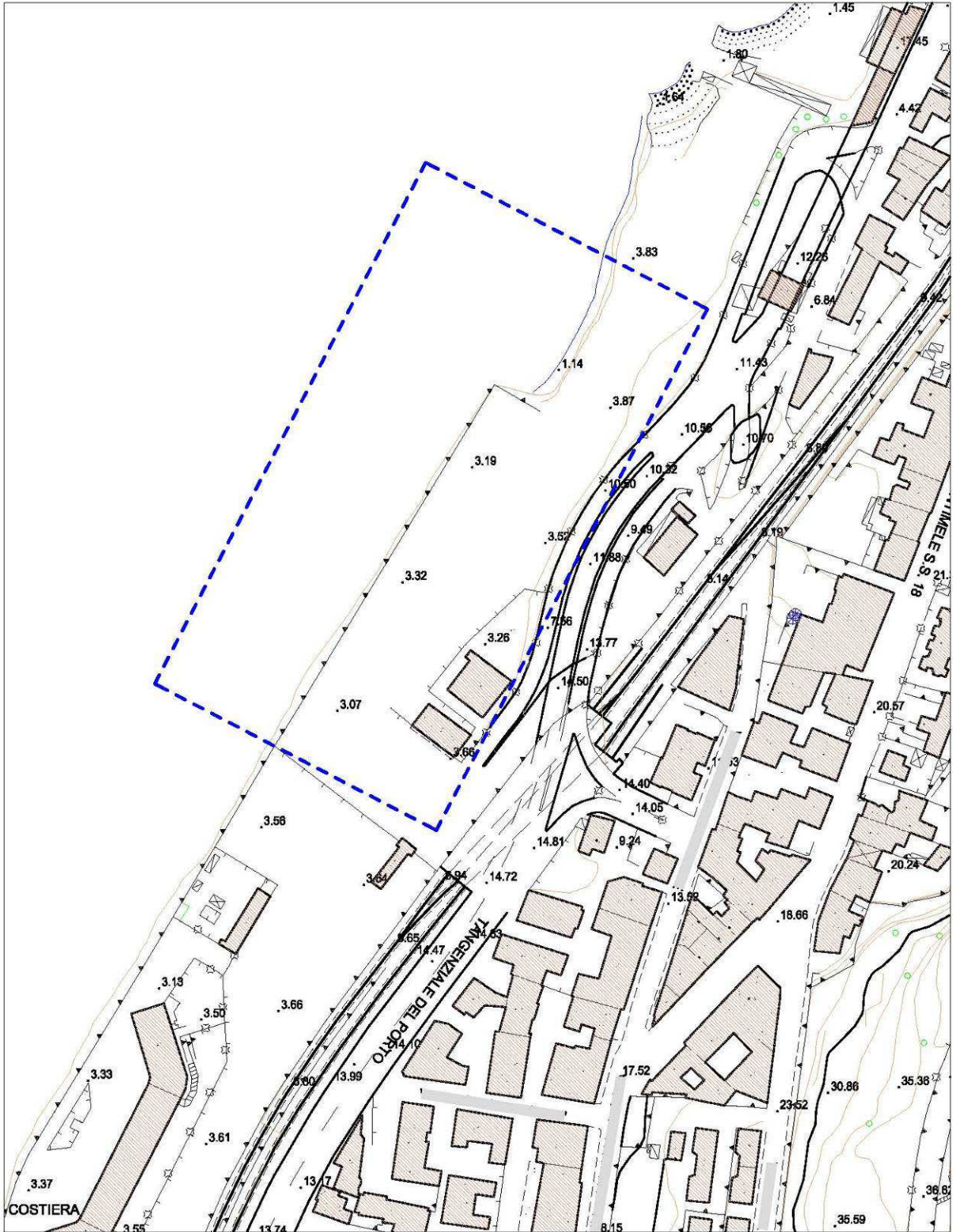

Località	DESCRIZIONE	TAVOLA
<i>Ambito Portuale (R.C.)</i>	Aerofotogrammetria	01.2 Scala 1:2000



Località	DESCRIZIONE	TAVOLA
<i>Ambito portuale (R.C.)</i>	Ortofoto	01.4 Scala 1:5000

Le informazioni contenute in questo documento dovranno essere utilizzate esclusivamente per gli scopi previsti dal contratto per il quale esso è stato redatto

7.1 Disamina della proposta progettuale- Siti Potenziale

Ricercando soluzioni che possano, in breve tempo, contribuire al potenziamento del trasporto marittimo nello Stretto, sono stati individuati i seguenti requisiti da richiedere ai siti potenziali:

- a) vicinanza marittima con il porto di Tremestieri;
- b) facilità di collegamento alla rete autostradale;
- c) favorevole esposizione alle condizioni meteo marine;
- d) ridotta necessità di opere infrastrutturali.

Si sono prese in considerazione tre possibili ubicazioni sulla costa reggina dello Stretto di Messina. Una prima area è stata individuata in località Gallico Marina, la seconda, in località Bolano, e infine la terza in prossimità della sede della Direzione Marittima di Reggio Calabria, a nord del porto cittadino. Per quanto riguarda la prima area (Gallico Marina), si sono manifestate con evidenza una serie di problematiche:

- costo e difficoltà (tempi lunghi per l'attuazione del processo) per la eventuale procedura di esproprio delle aree e degli eventuali spazi per gli idonei collegamenti viari,
- costi elevati per la strutturazione dell'area (opere a mare, opere a terra, pavimentazioni ...),
- costi elevati per la realizzazione di un collegamento diretto alle arterie autostradali (nuovi svincoli), in quanto la attuale viabilità risulta assolutamente inadeguata e difficilmente modificabile per sostenere il carico di traffico derivante dall'entrata in esercizio del terminal.

Per la seconda area (Bolano), alle problematiche rilevate per la precedente, si aggiunge la rilevante distanza dall'approdo di Tremestieri, amplificata dalle regole di circolazione marittima che nell'area dello Stretto impongono, per motivi di sicurezza, percorsi di navigazione alquanto articolati.

L'ultima area (Reggio-Porto), presenta indiscutibilmente le condizioni più favorevoli per l'insediamento dell'approdo, alla luce dei requisiti (a)-(d) sopra elencati. In particolare, i fattori favorevoli sono:

- (i) l'orientamento locale della costa, che risulta naturalmente protetta dai mari di scirocco. Anche l'esposizione ai mari di generazione locale è modesta per via della ridotta estensione dei fetch; ciò comporta modesti valori di altezze d'onda significative, e di conseguenza minore necessità di opere a mare a protezione dell'approdo, considerando che i giorni di interruzione annuale del servizio, per avverse condizioni meteo marine, saranno in numero limitato.
- (ii) La fruibilità dell'area, che al momento non risulta dedicata ad alcuna attività;
- (iii) la ridotta necessità di opere per rendere l'area funzionale;
- (iv) l'estrema vicinanza agli svincoli autostradali;
- (v) il contenuto impatto sul contesto sociale, perché il traffico dei mezzi destinati al traghettamento non interferisce con le altre attività urbane (come invece avviene a Villa S. Giovanni).

Tabella di valutazione e confronto delle diverse soluzioni.

Variabili	REGGIO CALABRIA	GALLICO MARINA	BOLANO VILLA S.G.
Tempi di acquisizione aree	trascurabili	elevati	elevati
Oneri acquisizione aree	trascurabili	elevati	elevati
Realizzazione infrastrutture	non necessaria	necessaria	necessaria
Facilità collegamenti senza nuove infrastrutture	elevata	molto bassa	molto bassa
Oneri per opere infrastrutturali	assenti	elevati	elevati
Impatto del servizio sul contesto sociale senza opere di mitigazione	modesto	elevatissimo	elevatissimo
Lunghezza rotta di collegamento con terminal Tremestieri	minima	molto bassa	elevata
Tempo necessario per rendere operativo il sito	minimo	molto elevato	molto elevato
Totale	*****	*****	*****

Verde: Il valore della variabile è considerato positivo.
Rosso: Il valore della variabile è considerato negativo.



7.2 Proposta progettuale

Il presente progetto preliminare definisce le caratteristiche qualitative e funzionali dei lavori di realizzazione dell'opera. L'intervento prevede, sostanzialmente, la realizzazione di una banchina per l'ormeggio di traghetti per il trasporto Ro-Ro. E' localizzato in un breve tratto di costa che versa in condizioni di degrado, soggetto, secondo la perimetrazione delle aree a rischio erosione costiera, redatto dalla Autorità di Bacino Regionale per il P.A.I., ad un effetto di ripascimento naturale.

La banchina in oggetto poggerà su palificate disposte su quattro file da 9 pali ciascuna; ogni palo avrà un diametro minimo di 100cm e saranno infissi per una profondità adeguata (circa 15mt) atta a garantire la corretta stabilità del molo di attracco.

I pali saranno realizzati in cls armato gettato in opera su cui verrà realizzata la banchina, anch'essa in cls armato;

La banchina sarà provvista di griglie di sfiato per ammortizzare i colpi d'ariete dovuti al moto ondoso;

Il calcestruzzo utilizzato per la realizzazione dovrà essere calcestruzzo cementizio per c.a. della classe C40/45 (Rck 45 N/mm²) XS 3 UNI EN 206/1:2006 con impiego di cemento pozzolanico, vibrato meccanicamente per ottenerlo perfettamente impermeabile con coefficiente di permeabilità $k < 1 \cdot 10^{-11}$ m/s.

L'acciaio di armatura dovrà essere del tipo FeB44k ad aderenza migliorata e con un rapporto ferro-cemento minimo di 80 kg/mc.; il copriferro dovrà essere di almeno 5 centimetri.

Sotto la banchina si porrà in opera una scogliera realizzata con massi di seconda categoria

Le informazioni contenute in questo documento dovranno essere utilizzate esclusivamente per gli scopi previsti dal contratto per il quale esso è stato redatto

con pendenza del paramento 2/3, idonea a garantire la dissipazione sia dell'energia ondosa incidente sia dei moti indotti dai propulsori delle navi.

A completamento dell'opera si prevedono, inoltre:



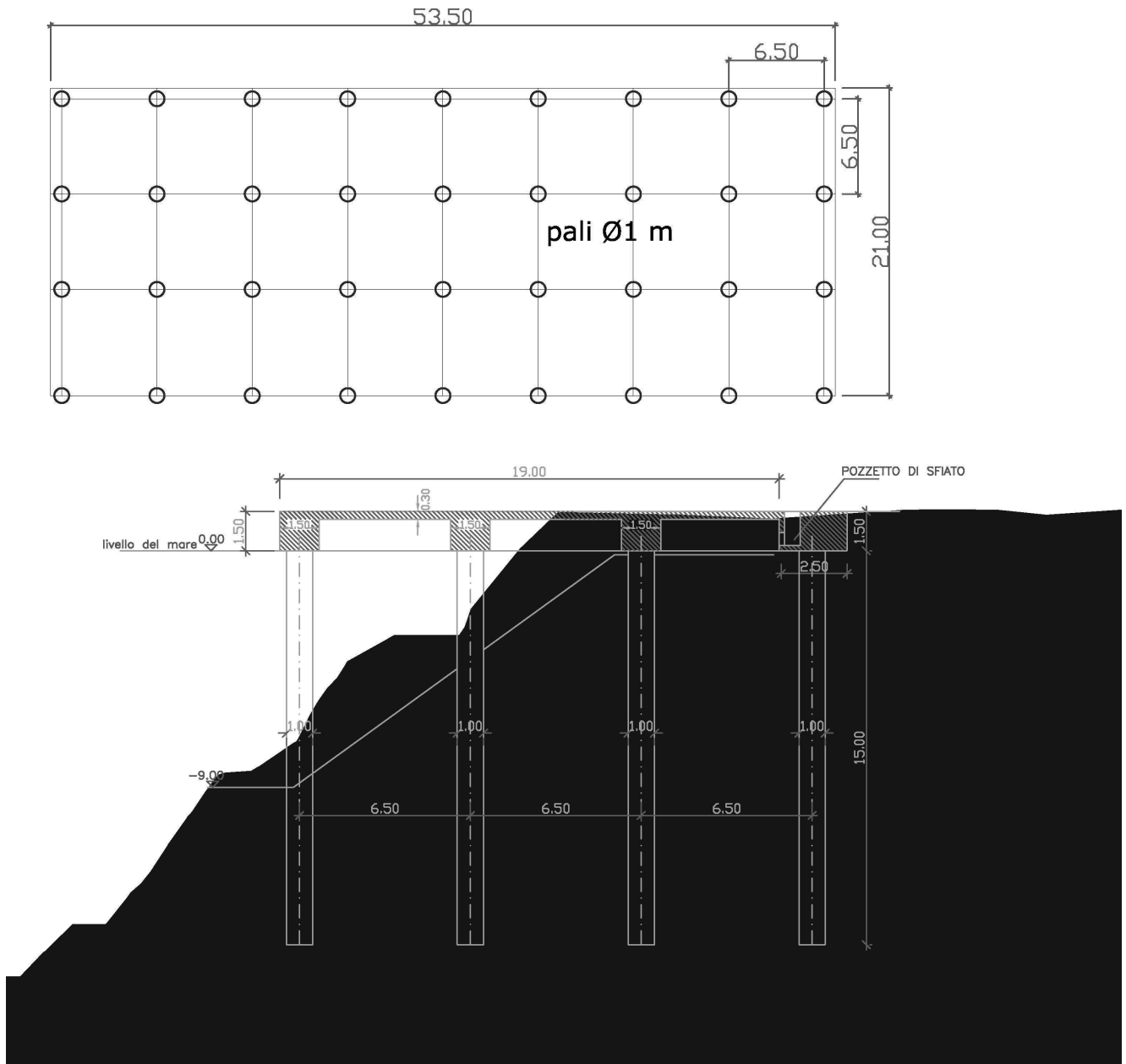

- la concessione di uno specchio d'acqua di circa 4.000 mq e la conseguente collocazione di n°2 bettoline (di cui una posizionata tra lo specchio acqueo in questione e quello chiesto in gestione dalla Meridiano Lines spa)
- una superficie complessiva destinata all'attività gestita esclusivamente da Caronte & Tourist Spa di mq 6.380,00, nella quale sono individuati 670 ml per le corsie di accumulo dei veicoli (di cui 250 ml prima dei caselli per il pagamento del ticket) e 100 ml per le corsie di sbarco prima dell'inizio della corsia in comune con l'altra Società;
- una corsia di uscita dal terminal, verso la viabilità pubblica, di circa 650 mq (per 150 ml circa) in comune ai due vettori; soluzione che permette una meno pericolosa fruibilità della rotonda posiziona sulla stessa viabilità pubblica che, altrimenti, sarebbe gravata si ulteriore corsia di "ingresso" che ne peggiorerebbe fluidità di percorrenza e sicurezza stradale;
- la realizzazione della pavimentazione di tipo stradale dell'area alle spalle della banchina di superficie di metri quadrati 2600, attualmente in stato di abbandono;
- la piantumazione di alberi intorno all'area appena descritta;
- corsie di accosto agli scivoli di attracco volte ad ottimizzare gli spazi di manovra dei veicoli;
- la realizzazione di cordoli e marciapiedi per la corretta regolamentazione del traffico automobilistico e pedonale; in particolare i cordoli saranno in c.a. con uno spessore di 30 cm ed i marciapiedi (disposti lato mare) avranno bordi in c.a. e saranno pavimentati in asfalto per una larghezza complessiva di 150 cm;
- l'allineamento degli scivoli di attracco dei due gestori.
- la realizzazione di un prefabbricato destinato ad uso bar-ristoro-servizi, ad unica elevazione, rialzato di circa un metro rispetto alla quota della pavimentazione del piazzale esistente, con pedana praticabile da attrezzare con tavolini per la sosta all'aperto, posto in area defilata rispetto all'area prettamente interessata dalla movimentazione dei veicoli e di maggior facilità di accesso da parte dei fruitori;
- un box biglietterie posizionato in modo da ottimizzare lo svolgimento delle operazioni di pagamento del pedaggio;
- la realizzazione di impianti idrosanitari a servizio del bar/servizi, costituenti nella realizzazione delle linee di adduzione dell'acqua fredda e calda, completi di boiler elettrico cap. 60 lt, gli apparecchi idrosanitari in ceramica e quant'altro necessario alla restituzione delle opere finite;
- la realizzazione di impianti di raccolta e smaltimento dei reflui civili del bar/servizi, costituenti nella realizzazione delle reti di scarico di ciascuna utenza, il loro convogliamento su un collettore sub orizzontale interrato e conferimento c/o una vasca asettica tipo Imhoff, Cap. 1.000 lt, interrata, dotata di elettropompe di sollevamento sommerse atte a rilanciare alla rete cittadina i reflui per loro conferimento finale;
- la realizzazione di impianti elettrici a servizio del bar/servizi, completi di illuminazione ordinaria e d'emergenza, FM e impianto telefonico;
- la realizzazione di impianti di illuminazione esterna.

Pianta e sezione della palificata prevista in progetto



Le opere oggetto di studio non risultano in contrasto con le destinazioni dei piani vigenti: Piano Regolatore Generale D.P.G.R. n.° 914 /85 e D.P.G.R. n.° 1153/91 – tale Piano è attualmente decaduto ma oggetto di proroga al Consiglio Regionale. Di tale Piano si riportano, qui di seguito, le Norme Tecniche di Attuazione relative alle aree omogenee in questione.

Zone di Uso Pubblico

-  VIABILITA' PRINCIPALE DI PIANO O ESISTENTE
-  INFRASTRUTTURE DI DESTINAZIONE E DI SCAMBIO
(aree aeroportuali, portuali, ferroviarie)
- Zona Omogenea F  AREE A VERDE PUBBLICO
(urbano e di quartiere)
- Zona Omogenea F  AREE AD USO DELLE ATTREZZATURE DI SERVIZIO PUBBLICO
E PRIVATO A CARATTERE REGIONALE O URBANO

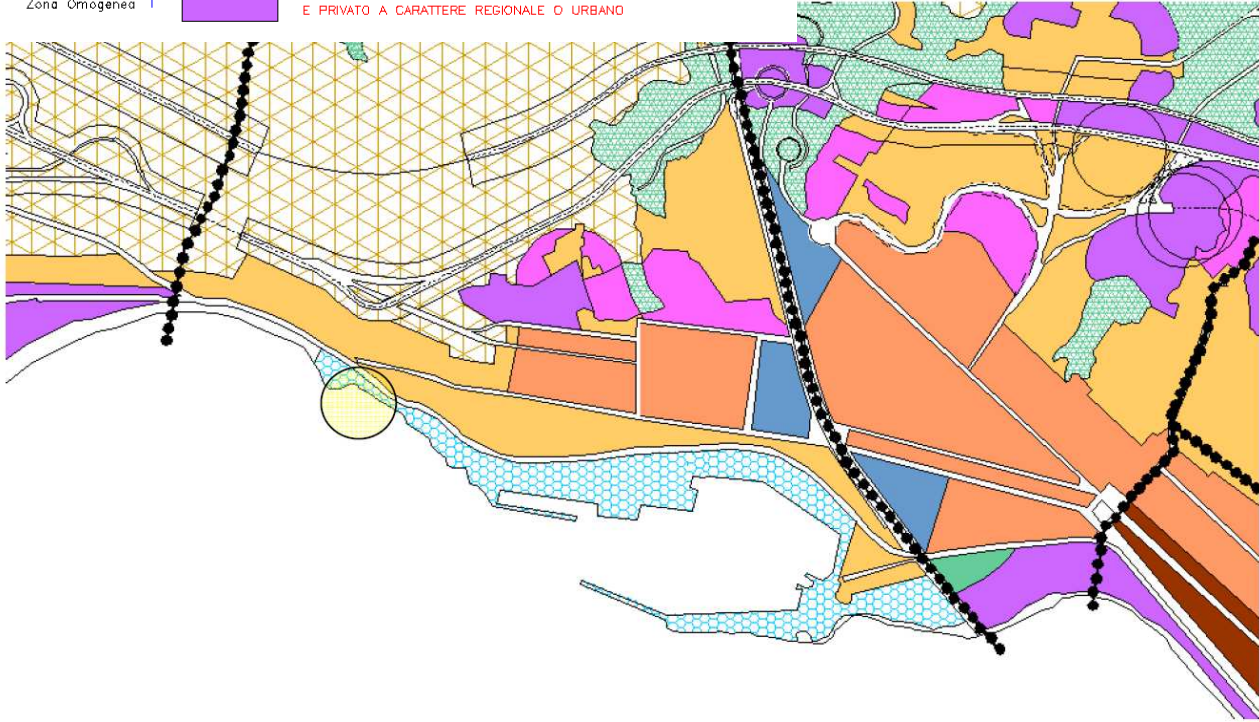

Art. 13

AREE FERROVIARIE - PORTUALI ED AEROPORTUALI

Le aree di cui in rubrica sono destinate ad impianti e costruzioni riferiti alle voci suddette con i relativi fabbricati e servizi e le aree di rispetto attinenti.

Art. 14

ARENILI E COSTE

Nelle aree in oggetto è consentito l'esercizio, per uso collettivo e senza alterazioni dei caratteri ambientali esistenti, delle attività del tempo libero e di quelle finalizzate al godimento degli specchi d'acqua antistanti.

L'Amministrazione Comunale può consentire a titolo precario l'installazione di attrezzature balneari o di servizio alle attività del tempo libero da realizzarsi sulla base di schemi preliminari di utilizzazione delle spiagge da concordarsi preventivamente con l'Amministrazione Comunale, redatti per archi di costa, corrispondenti, grosso modo, all'intervallo tra le foci delle fiumare, ovvero ad almeno km 1 di litorale.

Tutto ciò perché venga assicurato un rapporto pari a 2/3 di spiaggia libera contro 1/3 di spiaggia in concessione.

Nelle spiagge libere è consentita la realizzazione, sempre a carattere provvisorio, di punti di servizio di mq 100 coperti per ogni 100 metri di costa, su schemi di utilizzazione da concordarsi preventivamente con l'Amministrazione Comunale.

L'altezza di siffatti punti di servizio non può essere superiore a metri 6.00

A parcheggio devono essere destinati mq 15.00 ogni mq 10 coperti.



Stralcio P.A.I. Regione Calabria - Autorità di Bacino Regionale – Assessorato Lavori Pubblici ed Acque. Dall'elaborato 12.2 "Perimetrazione delle aree a rischio di erosione costiera" - Comune di Reggio Calabria – Tav. 080-063/0.



Il presente progetto preliminare definisce quanto segue:

Le informazioni contenute in questo documento dovranno essere utilizzate esclusivamente per gli scopi previsti dal contratto per il quale esso è stato redatto

- In primo luogo elimina le “interferenze” con il progetto presentato dalla Meridiano Lines S.p.a., finalizzato anch'esso alla realizzazione di un sistema di approdo per il medesimo collegamento e posizionato nella medesima area (relativamente ad accesso all'area e corsie di accumulo mezzi),
- Ottimizza l'instradamento dei veicoli dalla viabilità pubblica,
- Agevola i mezzi in uscita dal terminale verso la viabilità pubblica ottimizzando anche geometria e utilizzo della rotonda a monte delle aree richieste,
- Elimina le interferenze tra i veicoli da e per i due gestori,
- Determina una equa assegnazione delle corsie di accumulo mezzi a disposizione dei due vettori,
- “Ridisegna” le corsie dei mezzi per l'imbarco per manovre in maggiore sicurezza,

Per quanto sopra, il progetto:

- Ottimizza l'utilizzo dell'area in questione nel rispetto del vettore concorrente, il quale avrà a disposizione un'area del tutto equivalente a quella di C&T in termini di potenziale di accumulo mezzi,
- Ottimizza il “funzionamento” della rotonda stradale per l'accesso all'area in questione,
- Snellisce la gestione dei flussi dei mezzi in uscita dal terminal (sia proprio che del concorrente) individuando una sola corsia di uscita per entrambi i gestori che riduca interferenze ed aumenti la sicurezza stradale della viabilità pubblica.

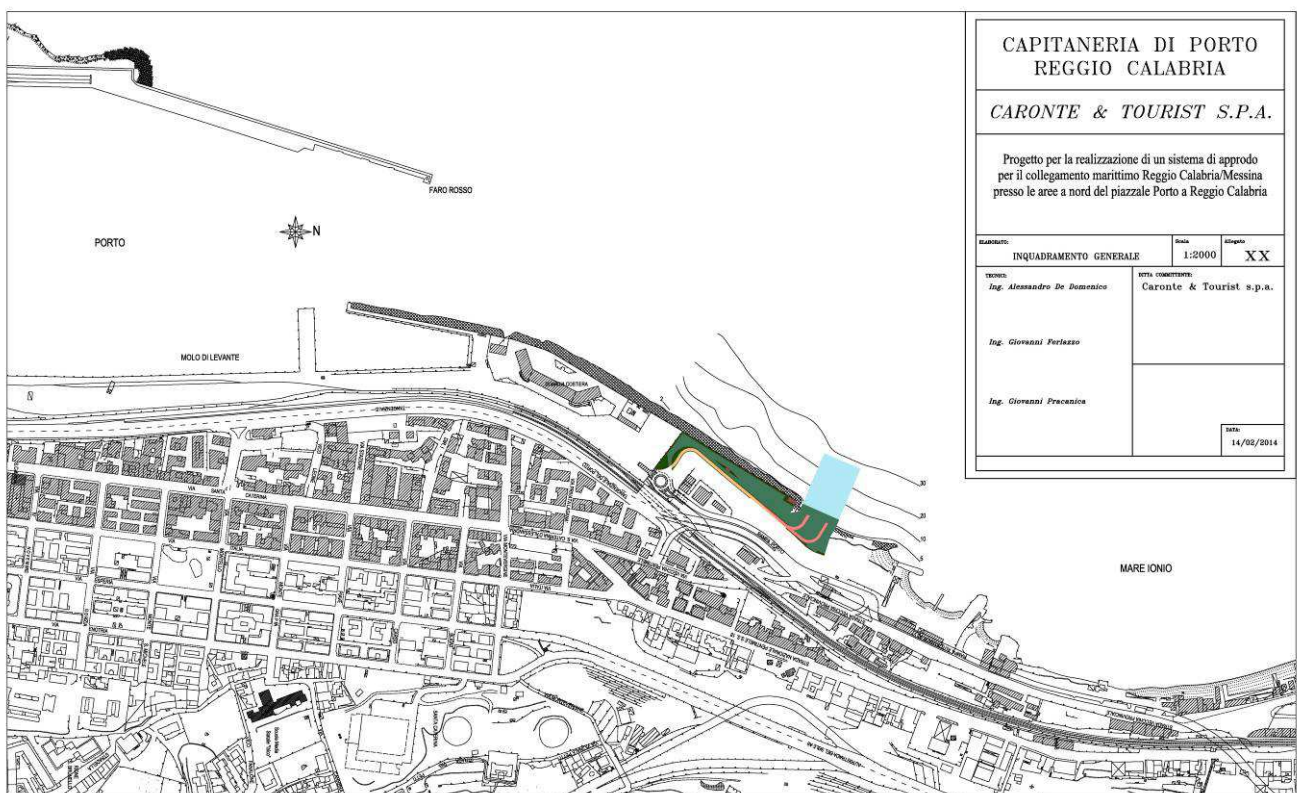

Le informazioni contenute in questo documento dovranno essere utilizzate esclusivamente per gli scopi previsti dal contratto per il quale esso è stato redatto

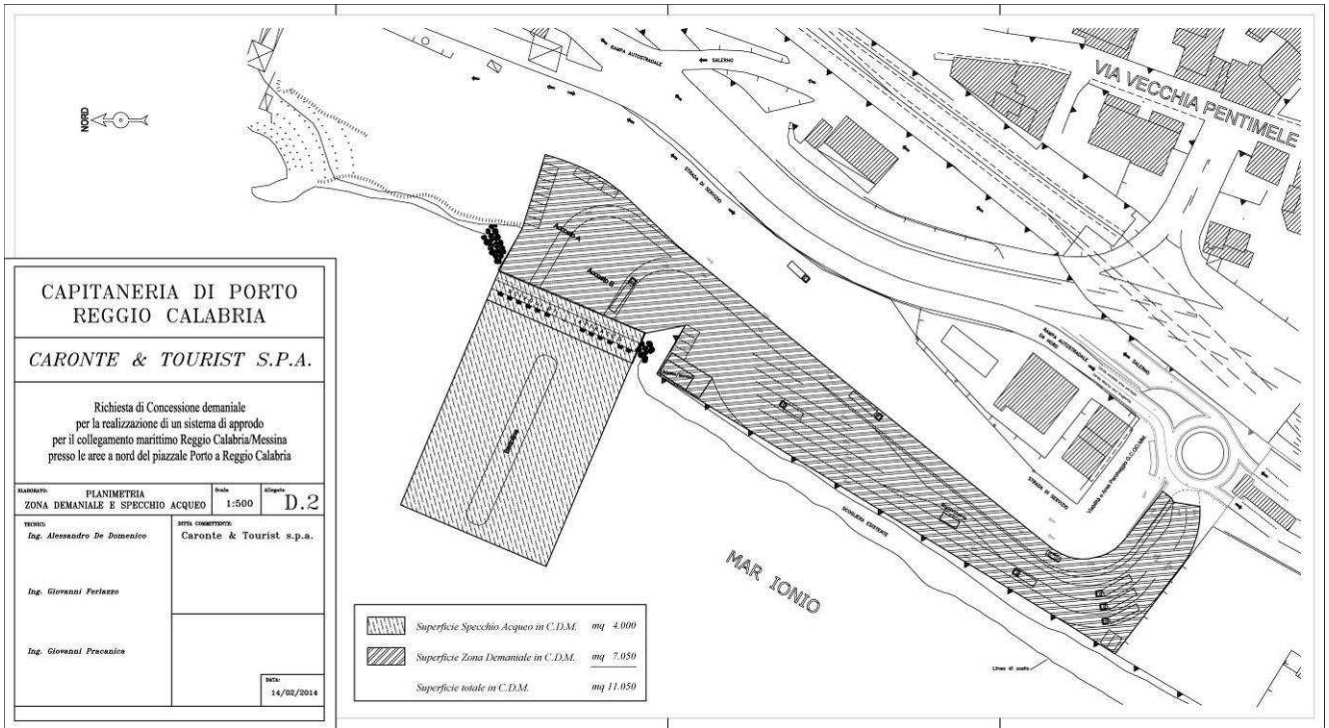

**CAPITANERIA DI PORTO
REGGIO CALABRIA**

CARONTE & TOURIST S.P.A.

Richiesta di Concessione demaniale
per la realizzazione di un sistema di approdo
per il collegamento marittimo Reggio Calabria/Messina
presso le aree a nord del piazzale Porto a Reggio Calabria

STATO: PLANIMETRIA ZONA DEMANIALE E SPECCHIO ACQUEO	Scala: 1:500	Altezza: D.2
Autore: Ing. Alessandro De Domenico	Società committente: Caronte & Tourist s.p.a.	
Ing. Giovanni Perlezzo		
Ing. Giovanni Precazio		
Data: 14/02/2014		

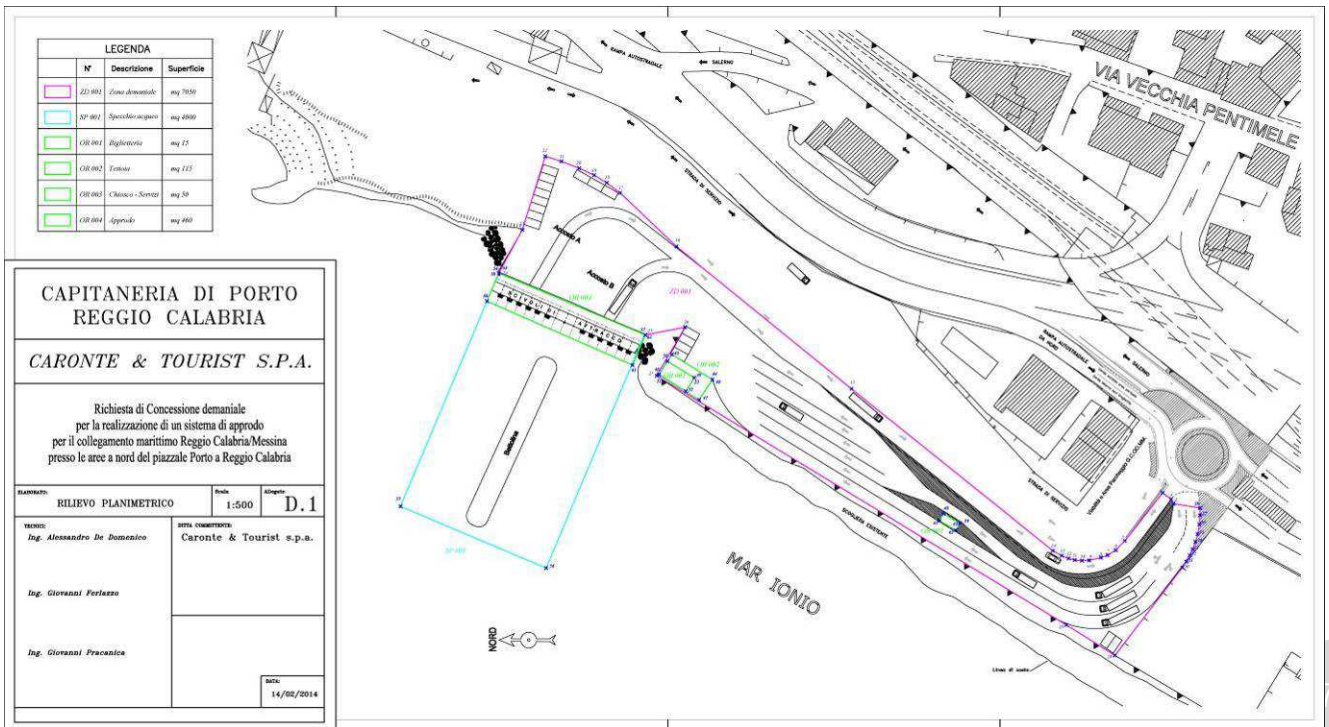

**CAPITANERIA DI PORTO
REGGIO CALABRIA**

CARONTE & TOURIST S.P.A.

Richiesta di Concessione demaniale
per la realizzazione di un sistema di approdo
per il collegamento marittimo Reggio Calabria/Messina
presso le aree a nord del piazzale Porto a Reggio Calabria

STATO: RILIEVO PLANIMETRICO	Scala: 1:500	Altezza: D.1
Autore: Ing. Alessandro De Domenico	Società committente: Caronte & Tourist s.p.a.	
Ing. Giovanni Perlezzo		
Ing. Giovanni Precazio		
Data: 14/02/2014		

Le informazioni contenute in questo documento dovranno essere utilizzate esclusivamente per gli scopi previsti dal contratto per il quale esso è stato redatto

8 ANALISI DEGLI IMPATTI

8.1 Alternative progettuali ed ipotesi zero

La società committente, impegnata e specializzata nel trasporto marittimo ed attiva soprattutto nell'attraversamento dello Stretto di Messina, è sempre attenta e rivolta al miglioramento ed al riassetto ottimizzato dei servizi di trasporto marittimo nello Stretto di Messina. A tal fine, la Società Caronte & Tourist insieme alla Società Diano hanno redatto due progetti per un: "Sistema di approdo per il collegamento marittimo Reggio Calabria/Messina presso le aree a nord del piazzale Porto a Reggio Calabria". Ciò nasce dall'esigenza di migliorare l'efficienza del trasporto commerciale tra la Sicilia e la Penisola, ed in particolare tra il nuovo porto di Tremestieri e la città di Reggio Calabria. Infatti, mentre sulla costa siciliana la nuova realtà di Tremestieri costituisce un determinante passo avanti verso l'ottimizzazione del servizio di collegamento con il Continente, sulla costa calabrese, invece, il terminal portuale Ro-Ro di Villa San Giovanni, unico esistente, richiede una riorganizzazione consistente.

La realizzazione dei due progetti se da un lato prevederà la cementificazione di un piccolo tratto di costa, dall'altro decongestionerà l'area urbana di villa San Giovanni dal flusso continuo dei mezzi autoarticolati. Sul nuovo approdo verranno utilizzati due traghetti che percorreranno le tratte con intervalli di 30 minuti. Si precisa che non si tratta di nuove tratte. Il numero delle corse sarà lo stesso di quello che oggi approdano a villa, infatti come si può vedere dalla tabella sottostante con la realizzazione del nuovo approdo le tratte verranno ridistribuite sui due approdi diminuendo il carico ambientale su Villa San Giovanni.

Evitare il congestionamento del nodo "Villa San Giovanni" e le conseguenti ripercussioni negative sulla stessa cittadina (code, ingorghi, inquinamento acustico ed atmosferico) è ormai da tempo un'esigenza improcrastinabile; a tal proposito, fra l'altro, anche l'Ordinanza di Protezione Civile n.° 3296 del 19.06 .2003, "Interventi urgenti relativi all'attraversamento della città di Villa San Giovanni da parte dei mezzi pesanti", in corso di esecuzione, contempla la realizzazione di varie opere infrastrutturali che possono interagire, moltiplicando gli effetti positivi portati, con l'opera in oggetto di analisi (vedi: realizzazione dei polmoni di stoccaggio, in corrispondenza dell'uscita autostradale di Villa San Giovanni, per gli autoveicoli destinati all'imbarco verso la Sicilia).

Ricercando soluzioni che possano, in breve tempo, contribuire al potenziamento del trasporto marittimo nello Stretto, sono stati individuati i seguenti requisiti da richiedere ai siti potenziali:

- a. Vicinanza marittima con il porto di Tremestieri;
- b. Facilità di collegamento alla rete autostradale;
- c. Favorevole esposizione alle condizioni meteo marine;
- d. Ridotta necessità di opere infrastrutturali.

Si sono prese in considerazione tre possibili ubicazioni sulla costa reggina dello Stretto di Messina.

1. Una prima area è stata individuata in località Gallico Marina,
2. la seconda, in località Bolano,
3. e infine la terza in prossimità della sede della Direzione Marittima di Reggio Calabria, a nord del porto cittadino.

Per quanto riguarda la prima area (Gallico Marina), si sono manifestate con evidenza una serie di problematiche:

- a. costo e difficoltà (tempi lunghi per l'attuazione del processo) per la eventuale

Le informazioni contenute in questo documento dovranno essere utilizzate esclusivamente per gli scopi previsti dal contratto per il quale esso è stato redatto

- procedura di esproprio delle aree e degli eventuali spazi per gli idonei collegamenti viari,
- b. costi elevati per la strutturazione dell'area (opere a mare, opere a terra, pavimentazioni ...),
 - c. elevato impatto ambientale per l'eccessivo numero di opere da realizzare (opere a mare, opere terra, nuovi svincoli);
 - d. costi elevati per la realizzazione di un collegamento diretto alle arterie autostradali (nuovi svincoli), in quanto la attuale viabilità risulta assolutamente inidonea e difficilmente modificabile per sostenere il carico di traffico derivante dall'entrata in esercizio del terminal.

Per la seconda area (Bolano), alle problematiche rilevate per la precedente, si aggiunge la rilevante distanza dall'approdo di Tremestieri, amplificata dalle regole di circolazione marittima che nell'area dello Stretto impongono, per motivi di sicurezza, percorsi di navigazione alquanto articolati.

L'ultima area (Reggio-Porto), presenta indiscutibilmente le condizioni più favorevoli per l'insediamento dell'approdo, alla luce dei requisiti (a)-(d) sopra elencati. In particolare, i fattori favorevoli sono:

- a. L'orientamento locale della costa, che risulta naturalmente protetta dai mari di scirocco. Anche l'esposizione ai mari di generazione locale è modesta per via della ridotta estensione dei fetch; ciò comporta modesti valori di altezze d'onda significative, e di conseguenza minore necessità di opere a mare a protezione dell'approdo, considerando che i giorni di interruzione annuale del servizio, per avverse condizioni meteo marine, saranno in numero limitato;
- b. Minor impatto ambientale per il ridotto numero di interventi da realizzare;
- c. La fruibilità dell'area, che al momento non risulta dedicata ad alcuna attività;
- d. La ridotta necessità di opere per rendere l'area funzionale;
- e. L'estrema vicinanza agli svincoli autostradali;
- f. Il contenuto impatto sul contesto sociale, perché il traffico dei mezzi destinati al traghettamento non interferisce con le altre attività urbane (come invece avviene a Villa S. Giovanni).

8.2 Sintesi sulla compatibilità ambientale dell'intervento

Dal punto di vista dell'uso e quindi della compatibilità ambientale dell'intervento, con riferimento specifico ai fondali in corrispondenza dell'area richiesta in Concessione, sulla base di sopralluoghi effettuati sul luogo ed indagini fotografiche (vedi tavola allegata) non è stata constatata la presenza di banchi di Posidonia o di altre specie protette (Habitat 1120).

Le Strategie Gestionali del suddetto piano, disciplinano le azioni, compatibili con i caratteri di ciascun sito, che appaiono maggiormente risolutive delle principali emergenze territoriali legate alle diverse forme di disturbo che interessano i Siti Natura 2000. In tale aree il piano di gestione non prevede alcun intervento, ma invece da per l'intero territorio SIC le seguenti indicazione per le misure di conservazione. Le misure di conservazione a carico degli habitat e delle specie presenti consistono in misure regolamentari (Reg.), amministrative (Amm.), contrattuali (Con) e interventi attivi (Int). Nella tabella seguente sono indicate tutte le proposte.

MISURE DI CONSERVAZIONE	
Obiettivi di gestione	<ul style="list-style-type: none"> • Conservazione delle praterie di Posidonia (Habitat 1120*) • Conservazione delle scogliere (Habitat 1170) • Conservazione dei banchi di sabbia a debole copertura permanente di acqua marina (Habitat 1110) • Gestione sostenibile dell'attività di pesca • Tutela dell'equilibrio idrodinamico del litorale • Sensibilizzazione e formazione per il coinvolgimento della cittadinanza sulla protezione delle emergenze naturalistiche.
Indirizzi e azioni di gestione	<ul style="list-style-type: none"> • Vietare l'asportazione della Posidonia piaggiata allo scopo di non interferire con l'andamento naturale del litorale e consentire la formazione di banquettes dai litorali frontali stanti il pSIC; (Reg) • Coinvolgere le comunità locali e le associazioni di categoria – con particolare riferimento a quelle del settore della pesca – nelle attività relative alla gestione dei siti; (Int) • Sostenere l'agricoltura biologica in tutto il territorio provinciale; (Con) • Creare un osservatorio per la tutela del regime idro-sedimentologico del litorale; (Int) • Predisporre materiale e/o pannelli informativi sulla biologia, l'ecologia e l'importanza della conservazione del posidonieto per i fruitori dei pSIC nei porti e nei lidi; (Int) • Sostenere lo sviluppo della pesca-turismo; (Con) • Creare aree di mercato comune (p.e. a Catona, Calamizzi e Pellaro) per la vendita diretta del pesce, usufruendo di spazi e strutture igienico sanitarie (impianti di refrigerazione a norma e ghiaccio); (Int) • Implementare corsi di formazione/riqualificazione per gli operatori locali della pesca al fine di sviluppare una maggior consapevolezza ambientale; (Int) • Sostenere la piccola pesca ed in particolare l'utilizzo di passarelle per la pesca al pesce spada; (Con) • Apporre boe gialle di avvertimento in corrispondenza dei limiti degli ambiti di maggior interesse per l'ambiente marino del pSIC; (Int+Reg) • Vietare l'ancoraggio sulle praterie di Posidonia, regolamentando eventualmente l'ormeggio con gavitelli fissi per l'ancoraggio di imbarcazioni da diporto nelle baie molto frequentate da turismo nautico; (Reg + Int) • Vietare l'asportazione, la distruzione e il danneggiamento delle rocce e il prelievo di esemplari della vegetazione e della fauna, dall'habitat 1170 "Scogliere"; (Reg) • Vietare l'utilizzo del cianciole nelle aree a Posidonia; (Reg) • Monitorare la densità di ciuffi e foglie, della marcatura del limite inferiore del posidonieto, la biomassa, la produttività, la lunghezza internodi, lepidocronologia delle praterie di Posidonia oceanica oltre all'analisi della comunità epifitica su foglie e rizomi; • Monitorare la presenza delle diverse specie di <i>Caulerpa</i> spp; • Consentire l'attività di pesca solo per le unità della categoria piccola pesca • Vietare la pesca a strascico, la pesca con la draga e con il rastrello e la pesca con la sciabica non manuale, la sciabica ragno.

Tabella 7 – Misure di conservazione (Fonte PdG)

La realizzazione dell'opera, inoltre, non andrà ad interferire né sulle componenti abiotiche marine, né su quelle biotiche marine.

In particolar modo è da escludere ogni possibile inquinamento, anche temporaneo, delle acque marine.

Ad ogni modo, come già esplicitato, prima dell'inizio dei lavori si procederà ad un accurato sopralluogo marino per allontanare temporaneamente (durante la fase di lavorazione) eventuali esemplari erranti o in stato di latenza.

Superata la fase di cantiere grazie alle opere di mitigazione proposte, le specie torneranno a fruire i luoghi.

8.3 Impatti previsti

Il progetto si sviluppa come detto precedentemente in un zona considerata di scarso importanza ecologica per l'assenza di specie di pregio.

Diverse componenti ambientali saranno interessate da un modesto impatto nella fase di cantiere; tale impatto è assolutamente temporaneo, e quindi non comporterà la realizzazione di alcuna compensazione. L'occupazione di suolo non comporterà alcuna eliminazione di habitat e/o specie di pregio.

L'intervento avviene all'interno di aree destinate ad attività portuale.

Fra le componenti ambientali interessate si ricordano:

- il suolo interessato dal passaggio degli automezzi di cantiere;
- l'ambiente marino per gli interferenze generate dell'intervento;
- l'aria per l'inquinamento acustico temporaneo durante i lavori a causa del transito di automezzi e di mezzi di cantiere;
- il paesaggio per il disturbo dell'area ed il transito di automezzi.

8.4 Inquinamento e disturbi ambientali

8.4.1 Interferenze sulle componenti abiotiche

In relazione all'incidenza delle opere sulle componenti abiotiche, si rileva che i lavori di realizzazione del presente progetto apporteranno modifiche all'attuale assetto dei suoli.

8.4.2 Interferenze sulle componenti biotiche

In relazione all'incidenza delle opere, così come da progetto, si rileva che i lavori apporteranno una perdita di suolo che verrà impermeabilizzato in modo permanente, ma si precisa che in detta area non sono presenti specie di pregio e/o citate nel formulario natura 2000.

8.4.3 Fase di Cantiere

8.4.3.1 *Impatti su atmosfera e rumore*

Per ciò che concerne l'installazione del cantiere, per le caratteristiche insite nell'intervento progettuale, tale impianto non risulta particolarmente invasivo: nel tentativo di lasciare quanto più possibile inalterata la preesistente realtà ambientale.

I lavori nella direzione lavori potranno essere affiancati dalla figura del Naturalista che avrà il compito di controllare la regolare esecuzione ed i livelli di impatto, ed inoltre potrà relazionare all'ente parco sullo stato dei luoghi ad inizio cantiere ed a chiusura con una dettagliata relazione fotografica.

Con riferimento all'incidenza acustica nell'esecuzione di tali opere, si ritiene che per limitare le possibili interferenze dovute alle lavorazioni, queste saranno svolte nei periodi di non riproduzione dell'avifauna in modo da rendere nullo qualsiasi impatto acustico.

8.4.3.2 *Produzione di rifiuti*

Durante le fasi di cantiere tutti i rifiuti prodotti verranno trattati secondo le disposizioni di legge e non verrà generata alcuna area di stoccaggio temporanea. In fase di esercizio tutti i rifiuti prodotti dalla struttura verranno gestiti secondo il trattamento degli RSU.

8.4.3.3 *Interferenze con l'ambiente idrico superficiale e sotterraneo*

Non si riscontrano possibilità di inquinamento dell'ambiente idrico sotterraneo o superficiale.

8.4.3.4 *Emissioni*

Non si riscontra la possibilità di emissione di sostanze nocive.

Le informazioni contenute in questo documento dovranno essere utilizzate esclusivamente per gli scopi previsti dal contratto per il quale esso è stato redatto

8.4.3.5 Uso dell'area

I terreni in esame sono attualmente incolti ed improduttivi. Si tratta di zona un tempo utilizzata sicuramente come discarica di inerti sui quali oggi sono presenti parecchi strati di materiale incoerente.

8.4.3.6 Valenze paesaggistiche e naturalistiche

Nell'area interessata dalla prevista attività produttiva non si riscontra alcuna peculiarità.

Il sito oggetto della realizzazione non si notano presenze botaniche o faunistiche tipiche di particolare pregio, che invece sono localizzate nel vicino sito SIC .

8.4.3.7 Esposizione su Grande viabilità

L'intervento grazie alle scelte progettuali ed alle tipologie costruttive ed alla scelta dei materiali sarà ben incastonata nel paesaggio circostante.

8.4.3.8 Polveri all'interno dell'area emissione in atmosfera

L'unica emissione in atmosfera che potrà verificarsi sarà strettamente limitata in alcune fasi di inizio cantiere e limitatamente ai primi scavi. Al fine di limitare tale polverosità la ditta si doterà di sistemi di nebulizzazione per l'abbattimento delle polveri diffuse.

8.4.3.9 Rumori

I Rumori saranno strettamente limitati alla fase di cantiere. In fase di esercizio i rumori prodotti saranno allineati a quelli consentiti in area portuale.

8.4.3.10 Utilizzazione delle risorse naturali

La fase di realizzazione del progetto ormai definita, non prevede l'utilizzo rilevante di risorse.

8.4.3.11 Protezione delle acque dall'inquinamento

Saranno utilizzati tutti gli accorgimenti tecnici per evitare qualsiasi inquinamento delle acque.

8.4.3.12 Radiazioni Ionizzanti

L'impianto esistente non genererà emissioni ionizzanti.

8.4.3.13 Suolo e sottosuolo

Dall'esame dei diversi aspetti descritti nella relazione geologica allegata al progetto si evince che l'area di progetto possiede un sufficiente grado di equilibrio idro-geomorfologico e non è prevedibile che possa andare incontro a penalizzazioni derivanti dai principali rischi naturali previsti dalle norme.

Infatti, gli elementi geomorfologici, geolitologici, geoidrologici e geostrutturali analizzati dal geologo incaricato, portano a ritenere che il sito è caratterizzato da situazioni geologiche che non precludono la possibilità di realizzare gli interventi previsti in progetto, facendo ricordo alle ordinarie misure di prudenza che richiedo le opere marittime.

La litostratigrafica – sotto i terreni di copertura rimaneggiati e di riempimento retro-scogliera - è costituita fundamentalmente da litotipi piuttosto simili (ghiaie sabbiose e sabbie) da molto addensati a compatti che per giacitura, composizione litologica e distribuzione spaziale, non pongono limitazioni alla fattibilità dell'opera da realizzare. Le

Le informazioni contenute in questo documento dovranno essere utilizzate esclusivamente per gli scopi previsti dal contratto per il quale esso è stato redatto

ghiaie e le sabbie, infatti, hanno caratteristiche geomeccaniche che migliorano progressivamente all'aumentare della profondità, sono praticamente insensibili alle variazioni dell'umidità naturale, presentano un sufficiente grado di addensamento, e sono prive di plasticità.

D'altra parte, la presenza di materiale rimaneggiato e allentato nella parte superiore della successione stratigrafica e in minor misura i banchi di materiali detritici depositi in bacino lagunare costiero in cui sono state rinvenute moderate quantità di inclusioni torbose, richiedono misure di prevenzione da verificare anche alla luce della tipologia di fondazione/ancoraggio scelta per gli approdi.

Se si prescinde dalle infrastrutture idraulico-viarie, non sono stati osservati elementi idrografici e/o linee di drenaggio preferenziale in grado di innescare processi di erosione con conseguente modificazione delle condizioni geomorfologiche attuali. Infatti, le acque di precipitazione meteorica provenienti dall'entroterra sono attualmente convogliate nella rete urbana, ma quelle che interesseranno i piazzali sarà più opportuno e conveniente che siano fatte defluire più o meno direttamente a mare.

Nell'area non sono stati rilevati aspetti tettonico – strutturali o geomorfologici in grado di riflettersi sugli interventi progettati con fenomeni di amplificazione anche se non va in alcun modo trascurata la realtà sismica del territorio, molto intensa anche in epoca storica, come del resto è esplicitamente previsto dalle NTC 2009.

Particolare attenzione sarà posta in fase di esecuzione quando saranno operati gli sbancamenti per la realizzazione delle strutture di approdo. Infatti, pur essendo dotati di un accettabile angolo di attrito interno, i terreni presenti negli orizzonti superiori sono da considerare geologicamente incoerenti e pertanto tutti gli sbancamenti dovranno essere preceduti o accompagnati da interventi atti a prevenire il pericolo di scorrimento/franamenti verso il mare con conseguenti effetti di richiamo laterale.

A tal fine, sui fronti di scavo (lato est e lato sud dell'area di costruzione) sarà necessario far ricorso a strutture, provvisorie, idonee ad assicurare non soltanto il sostegno dei fronti di scavo, ma anche a prevenire la decompressione del terreno e dei manufatti adiacenti.

Nelle condizioni sopra esaminate e facendo ricorso alle ordinarie misure di prudenza necessarie per prevenire l'allentamento e il decadimento delle proprietà geomeccaniche dei terreni e per garantire i coefficienti di sicurezza previsti dalle normative vigenti, gli interventi progettati potranno essere realizzati senza produrre modificazioni peggiorative dell'equilibrio geostatico e geomorfologico dell'area.

8.4.3.14 Salute pubblica

La salute pubblica intesa come *stato di benessere che coinvolge la sfera fisica, mentale e sociale dell'individuo e della comunità* non viene influenzata dalla realizzazione della struttura.

8.4.3.15 Tempi di realizzazione delle opere.

Per valutare il tempo di esecuzione delle opere si è studiato in via preliminare un programma dei lavori, tenendo conto dei tempi di predisposizione del cantiere, di approvvigionamento dei materiali e di esecuzione delle opere.

Si è ritenuto che un tempo di esecuzione compatibile con l'organizzazione dell'impresa sia pari a 6 mesi.

Le informazioni contenute in questo documento dovranno essere utilizzate esclusivamente per gli scopi previsti dal contratto per il quale esso è stato redatto

8.4.4 Fase di esercizio degli impianti

Gli impatti individuati nella fase di esercizio sono stati ritenuti di scarso rilievo.

Al fine tuttavia di minimizzare gli impatti, relativi prevalentemente alla produzione di emissioni gassose e di polveri legate ai flussi di traffico commerciale, sono state individuate una serie di misure preventive:

si utilizzeranno, ove necessario, (soprattutto nelle zone percorse a bassa velocità e quindi soggette a maggiore emissione di gas come in prossimità delle rampe) schermi isolanti e/o barriere (anche con vegetazione) tra le aree di emissione ed i bersagli ambientali sensibili.

In fase di esercizio saranno impiegate sulla tratta due navi traghetto di stazza lorda presunta pari a 1827,00 Tonn. Detti traghetti ormeggeranno ai costruendi moli d'attracco, con un intervallo minimo di 30 minuti ed il flusso di automezzi in sbarco equivalente a quello di imbarco sarà di 19 autoarticolati.



Figura 12 Nave traghetto utilizzata per il servizio

8.5 Complementarietà con altri progetti

L'area attigua all'approdo in progetto verrà realizzata una secondo approdo dalla società Diano, con le stesse caratteristiche progettuali.

Le società Caronte & Tourist s.p.a. e DIANO s.p.a. hanno presentato, rispettivamente in data 01.02.2013 ed in data 28.06.2013, richiesta di concessione demaniale marittima per la realizzazione, in località Pentimele di Reggio Calabria, di due moli d'attracco per navi traghetto per il collegamento marittimo Reggio Calabria/Messina e viceversa, per il trasporto su gomma di autoveicoli e mezzi pesanti.

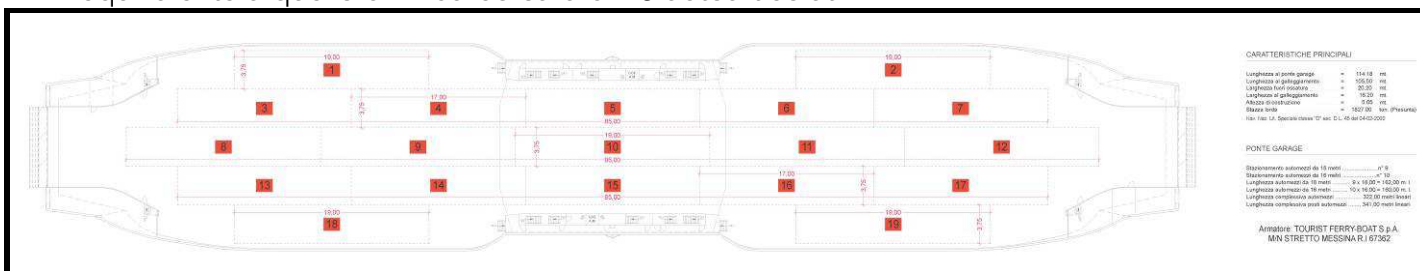
La Capitaneria di Porto ha considerato le due richieste di concessione demaniale marittima, pur essendo concorrenti, entrambe, compatibili rispetto allo sviluppo dell'area, disponibile, di espansione portuale.

Questo perché, le proposte progettuali presentate, dalle società DIANO s.p.a. e Coronte & Tourist s.p.a., non presentavano particolari interferenze nella collocazione e nella tipologia delle opere progettate e successivamente da realizzare.

La Capitaneria di Porto di Reggio Calabria ha indetto, presso i propri uffici in data 24.10.2013, una riunione tecnica preordinata all'indizione della conferenza di servizi, invitando le Società richiedenti ad armonizzare le due proposte progettuali, in quanto compatibili con l'uso richiesto

Dal confronto avuto, in fase di riunione tecnica delle Società interessate, si è pervenuti alla decisione che le società, DIANO s.p.a. e Coronte & Tourist s.p.a., realizzino una sola corsia di sbarco a servizio dei veicoli sbarcati dalle navi traghetto, utilizzata da entrambe le Società, e pertanto, detta corsia di sbarco dovrà essere di uso comune alle

Le informazioni contenute in questo documento dovranno essere utilizzate esclusivamente per gli scopi previsti dal contratto per il quale esso è stato redatto

8.6 Metodo di previsione degli impatti

In questa sezione sarà sviluppata la matrice di valutazione ambientale dell'intervento, visualizzando i possibili impatti sul territorio e sull'ecosistema: gli impatti saranno distinti in positivi e negativi.

Per impatti "*positivi*" si intendono quegli interventi che comportano sul territorio modifiche tendenti al miglioramento dell'ecosistema senza alterare la morfologia e l'assetto dello stesso: gli effetti di tali impatti si riscontrano, ovviamente, sull'economia e la qualità della vita locale.

Per impatti "*negativi*" si intendono, invece, in generale tutte le opere dell'uomo tendenti ad alterare la vita dell'ecosistema precedente o l'assetto del territorio: sono, certamente, impatti negativi gli scavi, le demolizioni i riporti etc.

Sia gli impatti positivi che negativi vengono distinti in tre classi:

- Reversibile a breve termine;
- Reversibile a lungo termine;
- Irreversibile.

La reversibilità di un impatto consiste nella ricostituzione nel tempo dell'ecosistema alterato con i lavori: tale ripristino si può configurare nel breve o lungo periodo.

E' facile intendere che tutte le opere che comportano modifiche permanenti all'ecosistema o all'assetto del territorio sono definite irreversibili.

Dopo aver costruito la matrice degli impatti si procede alla formazione di una scala di valori dimensionali di seguito riportata da assegnare agli impatti stessi al fine di trovare un valore indicativo per l'intervento proposto.

IMPATTI POSITIVI	
- Lievi	
R _{bt}	+2
R _{lt}	+3
Irr	+4
- Rilevanti	
R _{bt}	+5
R _{lt}	+6
Irr	+7
- Molto Rilevanti	
R _{bt}	+8
R _{lt}	+9
Irr	+10

IMPATTI NEGATIVI	
- Molto Rilevanti	
R _{bt}	-8
R _{lt}	-9
Irr	-10
- Rilevanti	
R _{bt}	-5
R _{lt}	-6
Irr	-7
- Lievi	
R _{bt}	-2
R _{lt}	-3
Irr	-4

dove si intende:

R_{bt} = Reversibile a breve termine;

R_{lt} = Reversibile a lungo termine;

Irr = Irreversibile.

Con tale scala si può costruire una matrice dei valori dove si può determinare per ogni fattore ambientale qual è la sommatoria degli impatti (cioè conoscere se è positiva o negativa); ed inoltre conoscere la sommatoria totale di tutti i fattori ambientali.

Il parametro di riferimento scelto è "l'opzione zero" che sta ad indicare la scelta di non eseguire il progetto, o meglio indica la condizione dell'ecosistema e del territorio prima che venga realizzata l'opera in oggetto.

La sommatoria totale dei valori dei singoli fattori ambientali diventa un indicatore sulla fattibilità dell'opera (fattibile se la somma è positiva, produttrice di impatti negativi se la somma è negativa).

8.6.1 Matrice di valutazione degli impatti

Dall'analisi della matrice l'opera analizzata può considerarsi fattibile perché produce lievi impatti negativi ed il risultato finale della matrice dei valori è comunque positivo.

COMPONENTI AMBIENTALI AZIONI RILEVANTI		FASE DI PREPARAZIONE SITO					FASE DI COSTRUZIONE							Misure di Mitigazione					
		asportazione manto vegetale	movimenti terra	rumore e vibrazioni	produzioni polveri	trasporto, stoccaggio materiali	occupazione	caratteristiche dell'opera	piantumazione e inerbamenti	intensità del traffico	rumore, emissioni di fumi e polveri	occupazione	illuminazione	rischi di incidenti	manutenzione		Pulitura Fondali	Riforestazione e Piantumazione di Posidonia	
FATTORI FISICO-BIOLGICI	SUOLO	Morfologia	-3	-3	-3	-5	-4	-2	-3	5	-4	-3	-1	-2	-3	-2	10	10	-13
		Idrologia e Idrogeologia	-3	-1	0	-1	0	0	0	5	0	-1	0	0	-1	-2	10	10	16
	ACQUA	Qualità acque superf.	-2	0	0	0	0	0	-2	0	-2	-2	0	0	0	0	8	5	5
		Qualità acque sott.	-2	0	0	0	0	0	0	0	0	0	0	0	0	0	8	5	11
	ARIA	Qualità aria	-3	-2	-4	-5	-3	0	-2	8	-2	-2	0	0	-1	0	4	4	-8
		Ambiente Sonoro	-1	-1	-2	-1	-2	0	-1	2	-2	-2	0	0	-1	0	0	0	-11
FATTORI BIOGENETICI		Vegetazione	-4	-4	-2	-3	-2	-3	-3	5	-4	-2	-1	-1	-2	-1	10	10	-7
		Fauna marina	-2	-2	-2	-4	-1	-2	-2	5	-4	-4	-1	-2	-2	-1	10	10	-4
		Flora marina	-2	-2	-2	-4	-1	-2	-2	5	-4	-2	-1	-1	-2	-1	10	10	-1
FATTORI ESTETICI CULTURALI		Qualità Paesaggio	-2	-1	0	0	0	-1	-1	8	0	0	-1	-1	-1	0	10	10	20
FATTORI SOCIO-ECONOMICI		Residenza	0	0	-3	-2	-3	0	-1	3	-3	-3	0	-1	-2	-1	6	6	-4
		Livelli di reddito	0	0	0	0	3	0	0	1	0	0	3	0	0	2	0	0	9
		Struttura Occupazionale	2	2	0	0	2	0	2	2	2	2	3	0	0	2	0	0	19
		Sistema Trasporti	0	0	0	0	2	0	2	0	2	2	0	0	0	0	0	0	8
		Sistema Viario	0	0	0	0	-3	0	2	0	-2	-2	0	0	0	0	0	0	-5
		Sistema Culturale	0	0	0	0	0	0	0	0	0	0	0	0	0	0	0	0	0
		Economia Locale	0	0	0	0	0	0	0	0	0	0	2	0	0	2	0	0	4
		Benessere Sociale	0	0	0	0	0	0	2	0	0	0	2	0	0	0	2	2	8
		Salute e Sicurezza	0	0	-1	-1	0	0	1	0	-2	0	0	0	0	0	0	0	-3
PUNTEGGIO TOTALE																		44	
Valore dell'impatto dato dalla media del punteggio totale per i fattore considerati.																		2,32	

Dall'analisi della Matrice degli Impatti si ha un valore pari a +2,32 ovvero un impatto positivo con un valore tra Rit= Reversibile a lungo termine e Irr= Irreversibile.

8.6.2 Caratteristiche dei progetti ai sensi dell'allegato V del 152/2006

In considerazione della valenza del progetto sono stati considerati i seguenti parametri per valutare gli impatti in particolare nella tabella sottostante sono stati considerati:

- delle dimensioni del progetto,
- del cumulo con altri progetti,
- dell'utilizzazione di risorse naturali,
- della produzione di rifiuti,
- del rischio di incidenti, per quanto riguarda, in particolare, le sostanze o le tecnologie

utilizzate.

Parametro Analizzato	Livello di Impatto
Dimensioni del progetto	3
Cumulo con altri progetti	2,5
Utilizzazione di risorse naturali	1
Produzione di rifiuti	1,5
Rischio di incidenti, per quanto riguarda, in particolare, le sostanze o le tecnologie utilizzate.	1
Totale degli Impatti da 1 a 5 (dove 1 nullo - 5 elevato)	1,8
	Basso Livello di Impatto

Tabella 8 Tabella degli impatti ai sensi dell'allegato V del d.lgs 152/2006

8.7 Verifica degli Impatti sul Sito Natura 2000

Per valutare l'incidenza degli interventi progettuali eseguiti sul sito, sono stati presi in considerazione tutti i tipi di impatto che solitamente si identificano come effetti diretti e indiretti, effetti a breve e a lungo termine, effetti legati alla costruzione, all'operatività e allo smantellamento, effetti isolati, interattivi e cumulativi .

Nella tabella che segue sono elencati i principali parametri relativi al progetto .

Tabella 9 Checklist del progetto

Sono stati identificati i seguenti elementi del progetto?	Si/No
Dimensioni, entità, area, superficie occupata	SI
Cambiamenti fisici che derivano dal progetto (da scavi, coperture, etc.)	SI
Emissioni e rifiuti (eliminazione nel terreno, nell'acqua o nell'aria)	SI
Esigenze di trasporto	SI
Durata dell'attuazione dell'intervento	SI
Periodo di attuazione del progetto	SI
Caratteristiche principali del sito	SI
Effetti combinati con altri derivanti da eventuali piani o progetti	SI

La tabella riepilogativa che segue riporta le attività svolte in progetto e l'impatto esercitato da queste sull'ambiente.

Tabella 10 Valutazione cumulativa

Fasi della valutazione	Attività espletata
Identificazione di tutti i progetti che possono interagire	Il progetto interagisce con un progetto simile realizzato dalla Diano che prevede un'area di approdo limitrofa a quella in progetto.
Identificazione dell'impatto considerando potenziali effetti fisici, chimici e biologici	Da come risulta nel progetto sempre a firma di altro professionista e possibile rilevare che tali opere potrebbero generare perturbazioni in termini di rumore, limitatamente alla fase di lavoro. La presenza umana, attuale e futura nei luoghi in descrizione, diviene elemento contestualizzabile rispetto ai flussi ed al traffico determinato e generato dalla presenza della statale. Gli interventi modificano le condizioni generali del suolo,
Definire i limiti della	L'uso di mezzi meccanici sarà limitato nello spazio e nel tempo limitando al

valutazione	massimo il disturbo alla fauna.
-------------	---------------------------------

Tabella 11 Fonti consultate per l'identificazione dell'incidenza

Sono state consultate le seguenti fonti anche se l'area di intervento è esterna al sito natura 2000	Si/No
Modulo standard dei dati di Natura 2000 relativo al sito	Si
Cartografia	Si
Uso del terreno e altri piani pertinenti disponibili	Si
Materiale esistente di indagine su i sito	Si
Dati disponibili di idrogeologia	Si
Dati disponibili sulle specie principali	Si
Status delle relazioni ambientali	Si
Proposto Piano di gestione del sito-non approvato	Si
Sistema informatico geografico	Si
Archivi storici del sito	Si

La fase successiva è la valutazione della significatività dell'incidenza attraverso l'applicazione degli indicatori chiave. Nella tabella 12 sono riportati gli indicatori considerati in relazione alle priorità di conservazione del sito.

Tabella 12 Indicatori per valutare la significatività dell'incidenza sul sito

Tipo di incidenza	Indicatore
Perdita di aree di habitat	L'intervento produrrà una limitata perdita di superficie esterna alla perimetrazione,
Frammentazione dell'habitat o della specie	L'area e la proposta progettuale in esame non ricadono nella perimetrazione, sono esterni al sito, l'intervento si ritiene non apporterà particolari frammentazione, atteso il fatto che il tutto si realizzerà in una superficie compresa in area portuale.
Perturbazione della fauna e della vegetazione	E' stata esaminata la fauna complessivamente presente, sia nidificante che migratrice e svernante nell'area dell'intervento nonché in quella circostante, ed in particolare le specie identificate dalle schede Natura 2000, inserite nell'Allegato II della Direttiva "Habitat" 92/43/CEE. Tali specie assenti nella nostra superficie, non subiranno particolari disturbi imputabili alla localizzazione all'area occupata dai manufatti.

8.7.1 Calcolo del giudizio complessivo dell'opera

Gli indicatori che definiscono lo strumento di valutazione di ogni criterio sono stati, dapprima, tra loro pesati così da determinare l'incidenza percentuale che ognuno di essi esercita per il dato criterio. Nello specifico, per ogni criterio, è stato attribuito ad ogni indicatore un peso mediante l'assegnazione di un valore assoluto. Si è, quindi, proceduto ad una normalizzazione rispetto alla somma dei valori di tutti gli indicatori componenti il criterio. I pesi sono stati, quindi, riportati in percentuale.

Moltiplicando il giudizio di ogni criterio per il peso assegnato ad ogni criterio all'interno della matrice delle gerarchie di preferenze (precedentemente definita) e sommando i risultati ottenuti per tutti i criteri, si ottiene il giudizio complessivo di prefattibilità tecnica dell'opera.

Dalla matrice che si è sviluppata si rileva come il progetto grazie alle oculte

Le informazioni contenute in questo documento dovranno essere utilizzate esclusivamente per gli scopi previsti dal contratto per il quale esso è stato redatto

scelte progettuali è altamente rispettoso dell'ambiente, risulta essere scarsamente impattante con l'ambiente circostante.

9 ATTENUAZIONE DEI POSSIBILI IMPATTI MITIGAZIONI E PRESCRIZIONI

Onde scongiurare o minimizzare eventuali effetti non desiderati correlati alla realizzazione della variante ed alla successiva fase di esercizio si ritiene, infine, debbano applicarsi le prescrizioni di seguito enucleate.

- a) Non verranno utilizzati materiali diversi da quelli del luogo;
- b) I materiali di risulta provenienti dai disgaggi o dagli scavi superficiali saranno riutilizzati all'interno della stessa azienda;
- c) In fase di cantiere verranno adottati tutti gli accorgimenti necessari a ridurre al minimo gli impatti derivanti da polverosità, rumore ed emissioni in atmosfera;
- d) Si avrà cura di effettuare la fase di cantiere al di fuori del periodo di riproduzione delle specie protette presenti nel sito;
- e) Durante le fasi di cantiere, la figura della Direzione lavori sarà affiancata da un Naturalista/Biologo che vigilerà sui possibili impatti indotti e relazionerà in fase Pre e Post cantiere con una dettagliata relazione fotografica tutte le fasi di cantiere.
- f) Verrà effettuato un piano di campionamento e monitoraggio della Posidonia secondo quanto riportato nel paragrafo successivo;
- g) Verrà scelta un'area per attuare una riforestazione di *Posidonia oceanica*;
- h) Verrà effettuata una pulitura dei fondali antistanti dall'area di approdo. La previsione di detta pulitura si è ritenuta importante a seguito del sopraluogo. Infatti detto sopraluogo ha evidenziato la presenza di numerosi pneumatici, imbarcazioni in vetro resina, diverse e svariate cime ed una lavatrice.

9.1 Monitoraggio della Posidonia.

L'analisi della cartografia e dei dati di settore nonché i sopralluoghi e le indagini effettuate in fase progettuale non hanno evidenziato la presenza di praterie di Posidonia né nell'area di realizzazione dell'approdo, ma bensì nell'area antistante e nell'area di influenza dello stesso. Sarà prevista una campagna di monitoraggio come prevista in allegato 2.

9.2 Forestazione di una area con esemplari di Posidonia per la ricostituzione di praterie di Posidonia oceanica

9.2.1 Ruolo ecologico delle praterie di *Posidonia oceanica*

Le praterie di *Posidonia oceanica*, assolvono un ruolo ecologico fondamentale nelle aree costiere del Mediterraneo, dove svolgono le seguenti funzioni:

- sono uno degli ecosistemi più produttivi del pianeta grazie alla somma di 2 tipi di produzione primaria: la produzione primaria di *P. oceanica* stessa che si assesta su valori medi di 420 g di peso secco/m²/anno e la produzione primaria degli epifiti delle foglie della pianta con una formazione che risulta compresa tra i 100 e i 500 g di peso secco/m²/anno (Boudouresque *et al.*, 2006);
- presentano elevate quantità di ossigeno prodotto: ad es in Corsica 1 m² di prateria produce fino a 14 l di ossigeno il giorno (Bay, 1978);
- sono un luogo di riproduzione e "nursery" per numerose specie di pesci, anche di elevato interesse commerciale, che qui trovano cibo e rifugio soprattutto nella fase giovanile del loro ciclo vitale;

Le informazioni contenute in questo documento dovranno essere utilizzate esclusivamente per gli scopi previsti dal contratto per il quale esso è stato redatto

- presentano elevati valori di biomassa vegetale, alla quale contribuisce sia la biomassa delle foglie (fino a 900 g di peso secco/m²/anno) e dei rizomi (fino a 5500 g di peso secco/m²/anno) della pianta stessa, sia la biomassa degli epifiti presenti sulle foglie (fino a 470 g di peso secco/m²/anno) e sui rizomi (fino a 50 g di peso secco/m²/anno) (Boudouresque *et al.*, 2006);
- hanno una funzione stabilizzante dei fondali marini attraverso l'azione dell'apparato radicale delle piante, capace di consolidare e compattare substrati incoerenti. Le praterie di *Posidonia* svolgono quindi nell'ambiente marino lo stesso ruolo di coesione del substrato che le specie arbustive ed arboree, attraverso il sistema radicale, compiono sulle terre emerse;
- sono un sistema naturale di difesa e protezione della linea di costa contro il fenomeno dell'erosione costiera grazie all'azione smorzante in mare dell'apparato fogliare capace di rallentare il moto ondoso. In tal senso anche le foglie morte della *Posidonia*, accumulandosi lungo i litorali nelle caratteristiche "banquettes" o ricadendo in mare presso la riva, svolgono un ruolo fondamentale nella protezione della fascia costiera proteggendo la spiaggia dall'asporto di materiale durante le mareggiate.

9.2.2 Metodologie di sperimentazione per la piantumazione

Le metodologie di sperimentazione prevederà l'espianto di talee ortotrope e plagiotrope provenienti da praterie locali, il trasporto delle talee nel sito di riferimento individuato e il successivo trapianto.

Sono stati sperimentati diversi sistemi di ancoraggio e di rivestimenti antierosivi al fondo per le talee, allo scopo di testare l'efficacia delle tecniche applicate. La durata delle operazioni è stata di circa 3 giorni.

Nella fase di espianto verrà effettuato un prelievo complessivo di 200 rizomi tra ortotropi e plagiotropi di *Posidonia oceanica*.

Nella fase di trapianto, verranno individuate 10 parcelle di reimpianto, tutte ubicate nella zona del sito SIC, ciascuna di dimensioni 1 m x 1 m. Le parcelle di trapianto saranno così distribuite:

- parcelle n° 1-2-3 verranno messi a dimora un totale di circa 60 ciuffi fogliari di *Posidonia oceanica* disposti a quinconce, con tecnica a geostuoia in polipropilene + rete metallica a doppia torsione.
- parcelle n° 4-5 verranno messi a dimora un totale di circa 40 ciuffi fogliari di *Posidonia oceanica*, disposti a quinconce, con tecnica a bioreti in agave + rete metallica a doppia torsione.
- parcelle n° 6-7 dove verranno messi a dimora un totale di circa 40 ciuffi fogliari di *Posidonia oceanica*, disposti a quinconce, con tecnica a bioreti in agave (senza rete metallica a doppia torsione).
- parcelle n° 8-9-10 dove verranno messi a dimora un totale di circa 60 ciuffi fogliari di *Posidonia oceanica*, disposti a quinconce, con tecnica a materassi rinverditi.

Su ogni supporto, verranno posizionate circa 20 talee di *P. oceanica*: quelle inserite sulle geostuoie verranno fissate singolarmente con filo monotubulare in PVC.

Sopralluoghi con cadenza stagionale verranno effettuati per monitorare la stabilità e resistenza all'idrodinamismo marino delle strutture posizionate e per valutare la capacità di adattabilità di *P. oceanica* ai materiali scelti.

Il Monitoraggio e la riforestazione verrà effettuata prima dell'inizio del cantiere.

Le informazioni contenute in questo documento dovranno essere utilizzate esclusivamente per gli scopi previsti dal contratto per il quale esso è stato redatto

9.3 Individuazione delle interferenze con l'Ambiente Marino

Risulta necessario precisare, in premessa, che la tipologia di intervento prevista dal progetto non prevede opere in ambiente marino.

Tale scelta costruttiva conseguentemente non comporterà la necessità di valutare interferenze che riguardino alterazioni dell'ambiente per effetto della presenza di nuove opere a mare ovvero a causa di apporti innaturali in ambiente marino.

L'infrastruttura sarà realizzata interamente su terraferma, fondata oltre la barriera frangiflutti esistente.

Pertanto la valutazione della qualità ecologica delle acque marino-costiere di cui all'indice trofico TRIX, al D.Lgs 152/2006 che ha abrogato il D.Lgs. 152/99, non appare alterabile dalle nuove opere e pertanto da non prendere in considerazione.

La normativa vigente non prevede indici per la misurazione dell'inquinamento delle acque dovuto alla presenza o al transito di imbarcazioni.

La cartografia ed i sopralluoghi effettuati, hanno evidenziato che nella zona interessata dalla possibile tratta e nell'area di interferenza dell'approdo non è presente estese aree a praterie di Poseidonia. Questa è però presente nelle aree limitrofe.

9.4 Individuazione delle interferenze con l'Ambiente Terrestre Circostante

Non risultano dalla ricognizione effettuata presenze di infrastrutture a rete e/o puntuali che necessitino di essere rimosse e/o spostate per consentire la realizzazione delle opere.

La presenza del cantiere potrebbe comportare dei disagi temporanei sull'area per il periodo dei lavori.

Gli impatti possibili risultano come eventuale conseguenza delle attività di maggior rilevanza delle lavorazioni (scavo, costruzione della struttura, livellamento dell'area, scarifica e asfaltatura delle corsie e del piazzale ...).

Saranno valutate, unitamente all'impresa esecutrice, l'utilizzo di macchinari idonei da parte di personale specializzato e dei più opportuni accorgimenti previsti dalla norma per ridurre al minimo i disagi ed i rischi.

Saranno adottate tutte le opportune misure di controllo e di salvaguardia per evitare possibili perdite a terra, e soprattutto a mare, di sostanze oleose ed inquinanti da parte dei macchinari utilizzati.

Pertanto sarà prevista una continua manutenzione dei mezzi e l'utilizzo degli stessi esclusivamente in osservanza al piano di sicurezza.

Le misure di controllo e di contenimento del rischio in fase di cantiere riguarderanno, quindi, soprattutto l'utilizzo dei macchinari e l'individuazione delle aree di deposito dei materiali.

Per gli aspetti riconducibili alla "salute pubblica" in prossimità del cantiere, riguarderanno le misure di controllo e di contenimento, soprattutto, rispetto all'utilizzo di macchinari che possono generare flussi di traffico inatteso ovvero una eccessiva produzione di rumori e/o di polveri.

Le informazioni contenute in questo documento dovranno essere utilizzate esclusivamente per gli scopi previsti dal contratto per il quale esso è stato redatto

Nel piano di sicurezza saranno, inoltre, individuate le attività che impegnano le macchine, con maggiore emissione di elementi inquinanti, sia di tipo gassoso che di tipo acustico, per limitarne l'utilizzo contemporaneo nell'arco della giornata e limitare la produzione di fenomeni di disturbo (agli operatori ed ai residenti).

In attuazione del DPCM del 1 marzo 1991 saranno adottati tutti gli accorgimenti necessari per ridurre al minimo il rumore e le vibrazioni prodotte dai macchinari utilizzati.

Limitatamente al periodo di cantierizzazione dell'area si dovranno considerare i seguenti possibili impatti:

- a. Disagi al traffico di automezzi relativamente all'area immediatamente prossima al cantiere ed in particolare per quella che dovrà subire modificazioni (rotatoria in prossimità al varco di accesso da nord all'area portuale ed incremento indiretto per alcune strade ed autostrade sul territorio provinciale determinato dal trasporto di materiali da e per il cantiere ;
- b. Disagio derivante dalla provvisoria riduzione della qualità della componente atmosfera (maggiore presenza di polveri) e della rumorosità in prossimità del cantiere e dei tratti di strada su cui si determinerà l'incremento del traffico veicolare. In particolare per i tratti non asfaltati interni al cantiere e/o quelli posti in prossimità delle cave;
- c. Sfruttamento di materiale da cava (per i riempimenti e per la produzione dei calcestruzzi e degli asfalti) con conseguente riduzione delle potenzialità del comprensorio estrattivo.

Sono da considerare a tal proposito, i seguenti accorgimenti di mitigazione limitatamente ai tempi di realizzazione dell'intervento:

1. Si dovrà provvedere, per i tratti non asfaltati, alla costante annaffiatura della piattaforma stradale onde garantire l'abbattimento delle polveri;
2. Si dovrà garantire al contempo la riduzione della velocità di circolazione dei mezzi;
3. Si dovrà evitare di far coincidere la consegna in cantiere dei materiali con le ore di maggiore traffico;
4. Si cercherà di concentrare le attività più rumorose durante le ore in cui recano minor disturbo alla popolazione locale;
5. Si predisporranno percorsi di ingresso e di uscita per i mezzi meccanici di trasporto tali da consentire il rapido allontanamento dei mezzi stessi dalle zone di maggiore traffico e dal centro abitato;
6. Si provvederà ad installare schermi fonoassorbenti e/o, per le eventuali fonti fisse, materassini fonoisolanti posti a cappotto delle sorgenti di rumore;
7. Si procederà all'approvvigionamento di materiale da cava, avendo cura di contenere al minimo l'impatto sia per quanto concerne il trasporto sia limitando al minimo lo sfruttamento di una risorsa naturale disponibile, seppur non rinnovabile, anche, attraverso il riutilizzo dei materiali compatibili provenienti dai movimenti di terra in cantiere.
8. Si provvederà a stilare un piano di monitoraggio Ambientale per tutte le fasi di cantiere con dettagliate relazioni tecniche bimestrali.
9. La figura del direttore di Cantiere verrà affiancata dalla figura del Naturalista che provvederà a verificare il livello di assenza degli impatti.

Rispetto alle azioni di mitigazione tendenti a ridurre gli impatti indotti sul contesto

Le informazioni contenute in questo documento dovranno essere utilizzate esclusivamente per gli scopi previsti dal contratto per il quale esso è stato redatto

e sull'ambiente dalla presenza dell'opera finita e dall'esercizio della stessa, pur ritenendo gli impatti individuati nella fase di esercizio di scarso rilievo, sono state previsti i seguenti possibili interventi al fine di minimizzare gli impatti:

- Relativi prevalentemente alla produzione di emissioni gassose e di polveri legate ai flussi di traffico commerciale. Per ovviare a tali inconvenienti sono state previste una serie di misure preventive soprattutto a protezione dei bersagli ambientali più sensibili, quali barriere e schermature isolanti idonee ad assolvere sia al compito di abbattere il rumore, sia a ridurre al minimo la diffusione delle polveri e dei gas di scarico;
- Relativi alla mitigazione della vista dal mare dell'area trasformata ed alla vulnerabilità della stessa rispetto ai venti da sud ovest. Per ovviare a questi aspetti, seppur non essenziali, si è ipotizzato di proporre, come azione aggiuntiva e qualificante, la realizzazione di una duna artificiale posta tra la scogliera frangiflutti e le corsie dei piazzali d'imbarco. Tale intervento prevedrebbe la piantumazione dell'area con essenze arboree resistenti all'ambiente salmastro, alla carenza idrica ed all'esposizione ai venti, come i tamerici ed i pitosfori. Stabilizzata tale area si verrebbe a determinare un elemento di rinaturizzazione del litorale che andrebbe a garantire oltre che la mitigazione visiva e la protezione dei piazzali anche un'area ombreggiata ed un polmone naturale fruibile anche per la pesca sportiva ed il tempo libero;
- Relativi al miglioramento del traffico veicolare in prossimità con l'area di interventi si è ipotizzato di proporre, anche in questo caso come proposta aggiuntiva e migliorativa, la realizzazione di una rotatoria idonea ad ottimizzare le intersezioni veicolari per le varie provenienze e destinazioni che convergono nell'area fronte stante l'attuale accesso nord al piazzale del Porto.

10 CONCLUSIONI

Il presente progetto definisce quanto segue:

- Attraverso le opere di mitigazione previste avrà un effetto positivo sull'area circostante che ad oggi versa in uno stato di degrado ed abbandono;
- In primo luogo elimina le "interferenze" con il progetto presentato dalla Diano spa, finalizzato anch'esso alla realizzazione di un sistema di approdo per il medesimo collegamento e posizionato nella medesima area (relativamente ad accesso all'area e corsie di accumulo mezzi);
- Ottimizza l'instradamento dei veicoli dalla viabilità pubblica;
- Agevola i mezzi in uscita dal terminale verso la viabilità pubblica ottimizzando anche geometria e utilizzo della rotonda a monte delle aree richieste;
- Elimina le interferenze tra i veicoli da e per i due gestori;
- Determina una equa assegnazione delle corsie di accumulo mezzi a disposizione dei due vettori;
- "Ridisegna" le corsie dei mezzi per l'imbarco per manovre in maggiore sicurezza.

Per quanto sopra, il progetto:

- ottimizza l'utilizzo dell'area in questione nel rispetto del vettore concorrente, il quale avrà a disposizione un'area del tutto equivalente a quella di Diano spa in termini di potenziale di accumulo mezzi,
- ottimizza il "funzionamento" della rotonda stradale per l'accesso all'area in questione,
- snellisce la gestione dei flussi dei mezzi in uscita dal terminal (sia proprio che del concorrente) individuando una sola corsia di uscita per entrambi i gestori che riduca interferenze ed aumenti la sicurezza stradale della viabilità pubblica.

10.1 Attestazione di non significatività degli Impatti

Alla luce di quanto sopra esposto e delle valutazioni di non significatività degli impatti sull'ambiente connessi alla realizzazione della struttura, si assevera che l'intervento, non avrà ripercussioni sugli habitat individuati e sull'ambiente circostante.

Analizzati gli effetti positivi che verranno apportati dalla realizzazione delle misure di mitigazione;

Sono state esaminate le caratteristiche, modalità e finalità dell'idea progettuale ed approfondite le tematiche volte alla individuazione del grado di naturalità e/o antropizzazione dell'area in esame in termini di area vasta e di area puntuale, sulla base di dati floristici e vegetazionali, all'elaborazione dei dati fitosociologici ed alle osservazioni faunistiche.

Come precedentemente evidenziato, le comunità vegetali rilevate sono di scarso significato ecologico. L'area ha subito pesanti manomissioni che ne hanno determinato il generale degrado. Per cui, visto l'elevato contingente di specie ruderali, nitrofile, cosmopolite di scarso valore naturalistico si può concludere che l'area non presenta caratteristiche tali da poter essere considerata un'area di pregio.

Lo studio evidenzia l'assenza di azioni negative sull'ambiente legate alla realizzazione della struttura. Si dichiara quindi che sull'area non si rileva un contesto territoriale significativo dal punto di vista paesaggistico, naturalistico ed ambientale, che sull'area non sono presenti parchi naturali regionali, riserve naturali, oasi, parchi locali di interesse sovra comunale; che l'area su cui insisterà il progetto è al confine del SIC IT9350172 denominato Fondali da Punta Pezzo a Capo dell'Armi.

Le informazioni contenute in questo documento dovranno essere utilizzate esclusivamente per gli scopi previsti dal contratto per il quale esso è stato redatto

Si dichiara inoltre che non sono presenti aree di interesse naturalistico individuate ad altro titolo, che non è presente alcun bene riferibile ad un contesto storico-culturale, architettonico ed archeologico. Pertanto, si dichiara che la realizzazione del progetto esclude il possibile degrado del sistema e possibili impatti sulle componenti ambientali; che il progetto non risulta direttamente connesso o necessario ad alcun piano di gestione di siti SIC limitrofi; che risultano improbabili, eventuali effetti significativamente dannosi sui siti Natura 2000 limitrofi; nell'area oggetto dell'intervento non sono state riscontrate specie vegetali o habitat prioritari di cui agli allegati della direttiva 92/43/CEE.

A tal fine il sottoscritto dott. Fausto B. F. Ronsisvalle dichiara, che il progetto nella sua globalità e sinergia di indirizzi, volti alla gestione ecosostenibile del territorio, non arrecherà effetti negativi sull'intero comprensorio e non determinerà conseguenze indesiderate sulla flora, sulla fauna, sugli habitat e sul paesaggio.

Si attesta la non significatività degli impatti.

Catania li, Aprile 2015

Dott. Nat.PhD Fausto B.F. RONSISVALLE

Allegato 1 – Documentazione fotografica



Figura 16 - Tratto di fondale antistante l'area d'intervento profondità 25 m



Figura 17 - Tratto di fondale antistante l'area d'intervento profondità 28 m

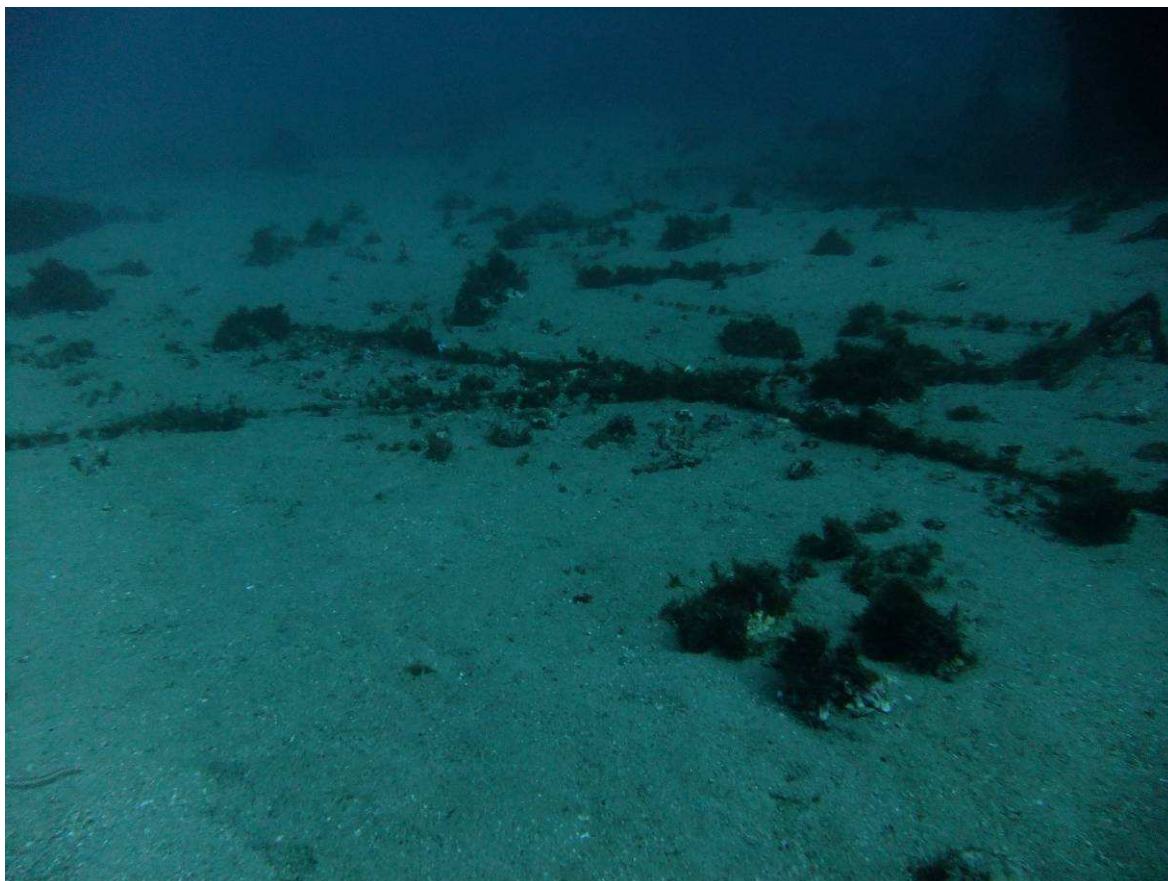

Figura 18 - Tratto di fondale antistante l'area d'intervento profondità 35 m



Figura 19 - Tratto di fondale antistante l'area d'intervento profondità 30 m



Figura 20 - Tratto di fondale antistante l'area d'intervento profondità 40 m

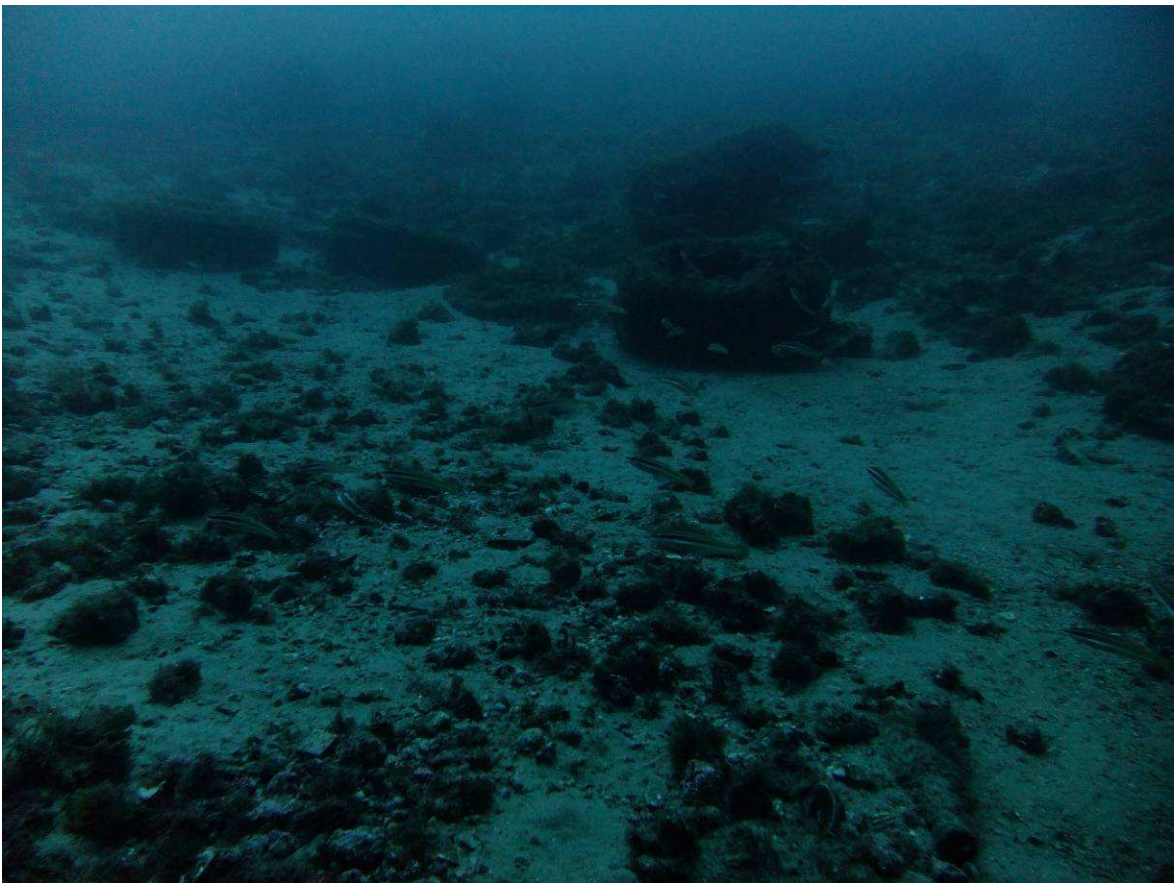

Figura 21 - Tratto di fondale antistante l'area d'intervento profondità 30 m, presenza di elettrodomestici e copertoni

Le informazioni contenute in questo documento dovranno essere utilizzate esclusivamente per gli scopi previsti dal contratto per il quale esso è stato redatto



Figura 22 - Tratto di fondale antistante l'area d'intervento profondità 30 m, presenza di una imbarcazione, copertoni ed una trave in acciaio

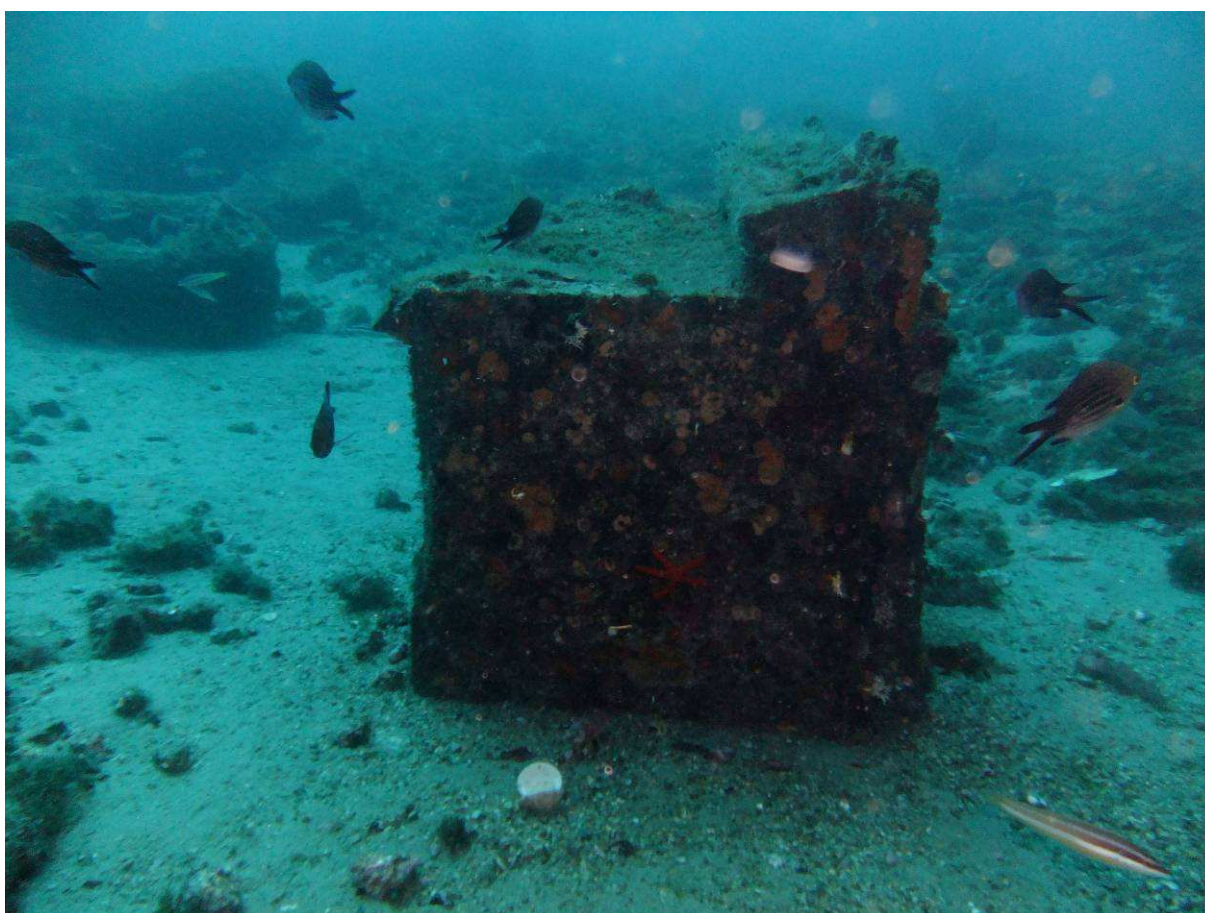

Figura 23 – Panoramica dal mare dell'area d'intervento



Figura 24 – Panoramiche dell'area d'intervento



Figura 25 – Panoramiche dell'area costiera interessata d'intervento

Le informazioni contenute in questo documento dovranno essere utilizzate esclusivamente per gli scopi previsti dal contratto per il quale esso è stato redatto



Figura 26 – Panoramiche dell'area costiera interessata d'intervento in cui si può notare l'eccessivo stato di degrado

Allegato 2 – Piano di Monitoraggio del Posidonieto



ISPRA

Istituto Superiore per la Protezione
e la Ricerca Ambientale

Monitoraggio relativo alle praterie di *Posidonia oceanica*

1. Piano di campionamento – monitoraggio *Posidonia*



Figura 1: Piano di campionamento per il monitoraggio di *P. oceanica*: stime, misure e prelievi in mare, e analisi di laboratorio.

2. Strategie di campionamento

2.1 Campionamento gerarchico (stazione a 15m)

Una strategia di campionamento gerarchica (figura 2a) permette di avere una confidenza statistica più elevata, e di ridurre la probabilità di includere errori di interpretazione dei dati dovuti alla variabilità naturale della prateria.

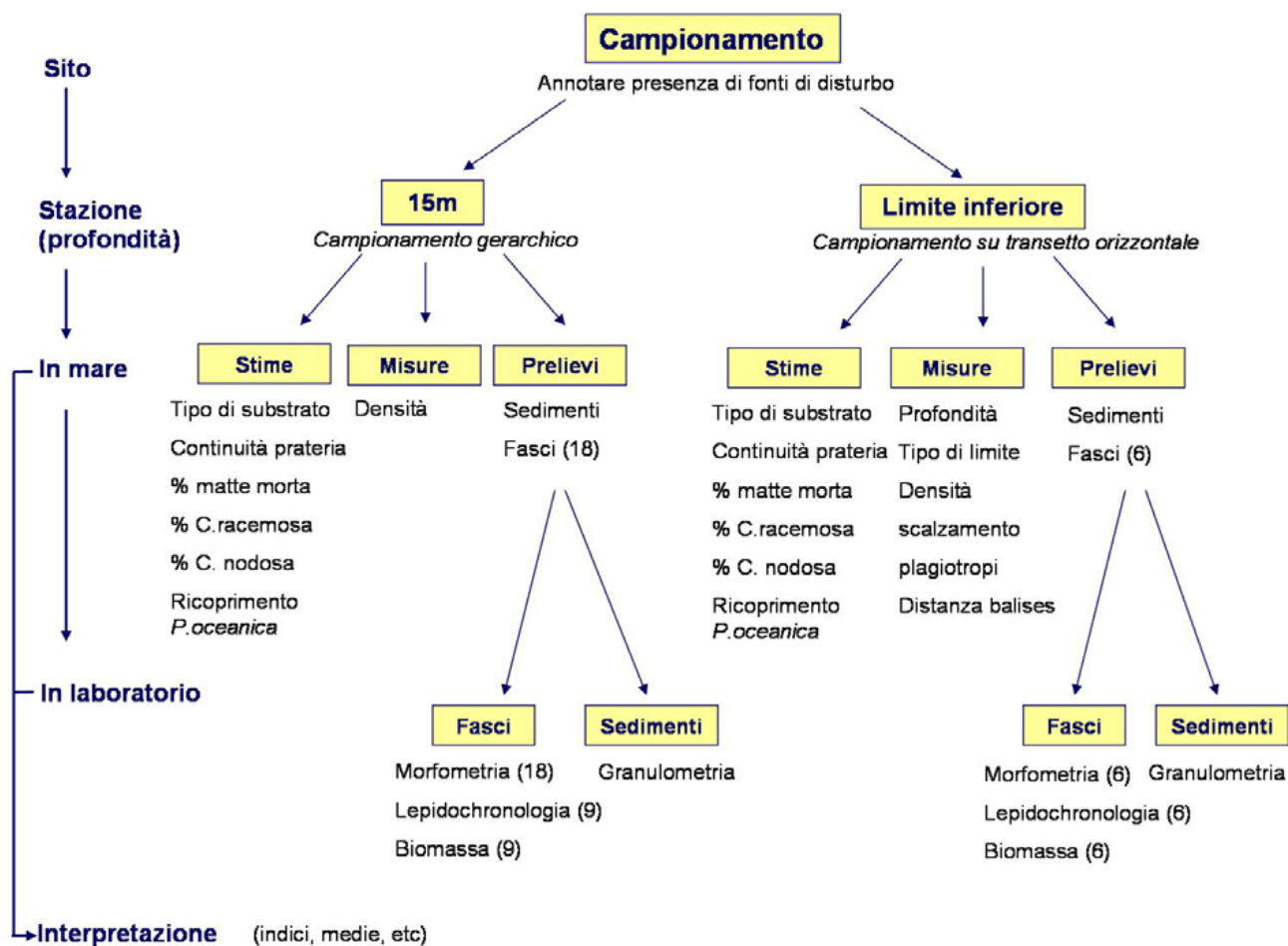

Figura 2a: Schema di una strategia di campionamento gerarchica

La strategia di campionamento gerarchica richiesta per la stazione a 15m, include la definizione di 3 aree (400m² circa ciascuna, distanziate di 10m tra loro) in ciascuna delle quali verranno effettuati:

- 3 repliche per le misure di densità,
- 6 repliche per i prelievi di fasci ortotropi (Figura 2b).

Le repliche in una stessa area devono essere distanziate, tra di loro, di almeno 1 metro.

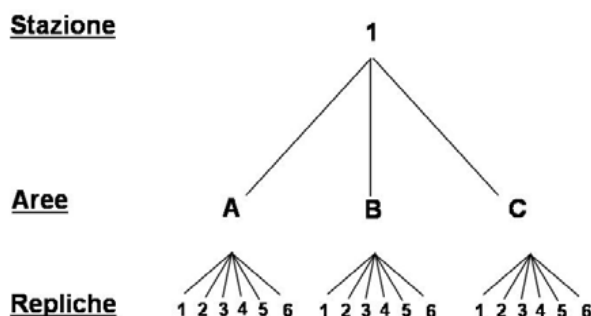
L'ultima replica in un'area e la prima replica dell'area seguente, devono essere distanziate di circa 10 metri.

In totale verranno effettuate quindi 9 misure di densità e 3 misure di ricoprimento e verranno prelevati 18 fasci ortotropi.

NOTA: i fasci da prelevare non devono essere né terminali, né doppi (in divisione) e possibilmente lunghi.



Figura 2b: Strategia di campionamento gerarchica, richiesta per il monitoraggio di *P.oceanica* sulla stazione di 15m.

Per ciascuna delle 3 aree, oltre alle misure e i prelievi di cui sopra, dovranno essere effettuate delle stime relative a: ricoprimento della *P. oceanica*, tipo di substrato, continuità della prateria, % matte morta, % *Caulerpa racemosa*, % *Cymodocea nodosa*. Tali stime dovranno essere eseguite a scala di stazione, valutate da due operatori indipendenti ed espresse come percentuale; le due valutazioni dovranno poi essere mediate per determinare la stima complessiva.

2.2 Campionamento su transetto orizzontale (stazione sul limite inferiore)

Sul limite inferiore indagato, la strategia di campionamento dovrà essere realizzata lungo un transetto orizzontale, in corrispondenza dei *balise* (i.e. transetto di 50-60m).

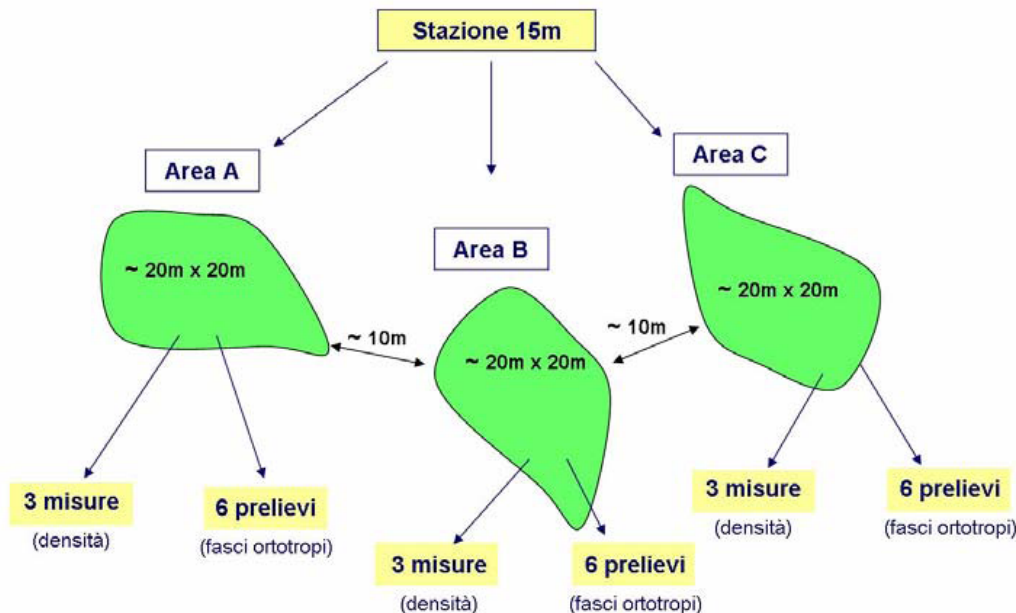
Verranno effettuati:

- 6 repliche per le misure di densità,
- 6 prelievi di fasci ortotropi.

Le repliche saranno casuali lungo il transetto e distanziate tra loro minimo 1m (idealmente ogni replica è presa su una porzione diversa del *balisage* – i.e. una porzione è definita da 2 *balises* successivi).

Oltre alle misure e i prelievi di cui sopra, dovrà essere effettuata una singola stima relativa a: Ricoprimento della *P. oceanica*, tipo di substrato, continuità della prateria, % matte morta, % *Caulerpa racemosa*, % *Cymodocea nodosa*, effettuata lungo la totalità del transetto, valutata sulla base delle osservazioni di due operatori indipendenti (come per la stazione a 15m).

3. Parametri

3.1 Stime visive in mare (entrambe le stazioni)

Le stime visive sono effettuate come specificato sopra per le 2 stazioni a diversa profondità, a scala di stazione in immersione subacquea (o a bordo di un natante per le fonti di disturbo).

Parametro	Unità di misura	Sintesi
Continuità della prateria	1=continuo 2=discontinuo	1-2
Ricoprimento % matte morta	%	%
Ricoprimento % <i>P. oceanica</i> viva	%	%
Ricoprimento % <i>Caluerpa racemosa</i>	%	%
Ricoprimento % <i>Cymodocea nodosa</i>	%	%
Tipo di substrato	1= roccia 2=sabbia 3=matte	1-2-3
Fonti di disturbo evidenti	1=pres.za 2=ass.za	pres/ass
Composizione prateria	1=pura 2=mista	1-2
Presenza alghe alloctone	1= <i>Caluerpa racemosa</i> 2= <i>Caluerpa taxifolia</i> 3=entrambi	1-2-3

Tabella 1: stime visive da effettuare in mare e relativi riferimenti MATTM

Ricoprimento: espresso come percentuale (%) di substrato ricoperto dalle piante, rispetto a quello non ricoperto (sabbia, roccia “matte” morta etc.).

Misura (stima): due operatori valutano indipendentemente la porzione di substrato ricoperto da *Posidonia oceanica* viva, all’interno di un’area di circonferenza di 5 metri di raggio (disegnata attorno a un punto fisso). I due operatori esprimono le loro stime (%) visive; la media tra le due stime fornisce il valore di ricoprimento (Buia *et al.*, 2003).

3.2 Misure in immersione subacquea su entrambe le stazioni

La densità è l’unica misura da effettuare in mare per entrambe le stazioni, oltre al prelievo di fasci.

Densità: conta dei fasci nel quadrato 40x40cm (repliche precisate nella strategia di campionamento: 9 a 15 m, 6 sul limite inferiore). I numeri di fasci per quadrato devono essere poi estrapolati al m².

Parametro	Unità di misura	Sintesi
Densità assoluta dei fasci fogliari	Numero dei fasci fogliari per metro quadrato	Num/m2

Tabella 2: Misure da effettuare in mare a 15m e sul limite inferiore e relativi riferimenti MATTM

Prelievo di fasci per le analisi di laboratorio (repliche precisate nella strategia: 18 a 15m, 6 sul limite inferiore).

Prelievo di sedimenti: dovrà essere effettuato un prelievo di sedimento per stazione tramite l’uso di un carotiere in PVC.

3.3 Misure in immersione subacquea solo sul limite inferiore della prateria

Le misure relative al marcaggio del limite inferiore della prateria di *P. oceanica (balisage)* sono effettuate seguendo il protocollo definito da Bertrand *et al.* (1986) e Boudouresque *et al.* (2000).

Le misure sotto elencate dovrebbero essere, in linea generale, riferite ad operazioni di ritorno sui *balise* già posizionati nel corso del Programma di Monitoraggio 2001-2007.

Profondità del limite inferiore: misurata all'altezza di ogni *balise* (10-11 repliche).

Tipo di limite inferiore: video o fotografia lungo il transetto. Il limite inferiore viene poi caratterizzato in uno dei 4 limiti definiti da Meinesz & Laurent (1978).

Scalzamento della prateria e Portamento dei rizomi (% di rizomi plagiotropi): possono essere misurati direttamente nello stesso quadrato utilizzato per misurare la densità; contare il numero di rizomi scalzati e di rizomi plagiotropi presenti nel quadrato e rapportarlo al numero totale di rizomi (conte di densità).

Scalzamento dei rizomi in cm: definito da Boudouresque *et al.* (1984) è la distanza tra il sedimento e la base delle foglie per i rizomi ortotropi, o la distanza tra il sedimento e la parte inferiore dei rizomi per i rizomi plagiotropi. Lo scalzamento in cm è misurato per 6 singoli rizomi ortotropi, selezionati casualmente, in corrispondenza del limite e a una distanza minima tra fasci di 1m. Questa distanza è misurata con l'aiuto di una distanza di riferimento (per esempio una porzione della lavagnetta graduata).

Distanza dal corpo morto

Effettuare le riprese fotografiche già specificate nelle Metodologie Analitiche di riferimento del Programma di Monitoraggio 2001-2007 (Cicero, Di Girolamo (Ed), 2001):

- 3 riprese in orizzontale (centrale, laterale destra e sinistra) ad altezza di 0,5 m dal fondo, utilizzando il picchetto già installato a circa 1,5 m dal *balise*, a valle rispetto al limite della prateria
- una fotografia dall'alto, al di sopra del *balise* (perpendicolare), ad una distanza di circa 1,5 m da questo.

Parametro	Unità di misura	Sintesi
Scalzamento dei rizomi ortotropi	centimetri	cm
Scalzamento dei rizomi plagiotropi	centimetri	cm
Profondità limite inferiore	metri	m
Tipo di limite	1=netto 2=progressivo 3=erosivo 4= regressivo	1-2-3-4
Scalzamento della prateria	% n. rizomi scalzati/ n. rizomi totali	%
Portamento rizomi (% rizomi plagiotropi)	% rizomi plagiotropi	%
Distanza corpo morto n.1 al limite inf.	centimetri	cm
Distanza corpo morto n.2 al limite inf.	centimetri	cm
Distanza corpo morto n.3 al limite inf.	centimetri	cm
Distanza corpo morto n.4 al limite inf.	centimetri	cm

Le informazioni contenute in questo documento dovranno essere utilizzate esclusivamente per gli scopi previsti dal contratto per il quale esso è stato redatto

Distanza corpo morto n.5 al limite inf.	centimetri	cm
Distanza corpo morto n.6 al limite inf.	centimetri	cm
Distanza corpo morto n.7 al limite inf.	centimetri	cm
Distanza corpo morto n.8 al limite inf.	centimetri	cm
Distanza corpo morto n.9 al limite inf.	centimetri	cm
Distanza corpo morto n.10 al limite inf.	centimetri	cm

Tabella 3: Misure da effettuare in mare solo sul limite inferiore e relativi riferimenti MATTM

3.4 Analisi in laboratorio (entrambe le stazioni)

Le misure di laboratorio sui fasci prelevati devono essere effettuate nel seguente ordine: parametri lepidocronologici – parametri morfometrici – parametri di biomassa

A 15 m, le misure morfometriche sono effettuate sui 18 fasci prelevati, mentre le misure lepidocronologiche sono effettuate solo su 9 di questi fasci. I 9 fasci saranno selezionati in base al criterio di lunghezza del rizoma: per ogni area saranno selezionate i 3 fasci con il rizoma più lungo.

Sul limite inferiore sono prelevati solo 6 fasci, le misure morfometriche e lepidocronologiche sono effettuate su tutti i fasci.

3.4.1 Parametri lepidocronologici

Prima di misurare i parametri lepidocronologici è necessario misurare la lunghezza del rizoma. I parametri lepidocronologici sono misurati seguendo il protocollo di Pergent (1990), presentato anche in Buia *et al.* (2003).

Parametro	Unità di misura	Sintesi
Produzione annuale rizoma	mg fascio all'anno	mg/fas/anno
Lepidocronologia Allungamento annuale del rizoma	millimetri per anno	mm/anno
Lepidocronologia Numero foglie fascio anno	numero foglie fascio anno	num anno
Lepidocronologia Lunghezza intera rizoma	centimetri	cm
Età rizoma	anni	anni

Tabella 4: Parametri lepidocronologici e relativi riferimenti MATTM

3.4.2 Parametri morfometrici

I parametri morfometrici sono misurati seguendo il protocollo di Giraud (1979), presentato anche in Buia *et al.* (2004). Una volta misurati i parametri morfometrici, conservare le foglie per la misura dei parametri di biomassa.

Parametro	Unità di misura	Sintesi
Larghezza foglie giovanili	centimetri	cm
Lunghezza totale foglie giovanili	centimetri	cm
Larghezza foglie intermedie	centimetri	cm
Lunghezza totale foglie intermedie	centimetri	cm
Lunghezza tessuto bruno foglie interm,	centimetri	cm
Larghezza foglie adulte	centimetri	cm

Le informazioni contenute in questo documento dovranno essere utilizzate esclusivamente per gli scopi previsti dal contratto per il quale esso è stato redatto

Lunghezza totale foglie adulte	centimetri	cm
Lunghezza tessuto bruno foglie adulte	centimetri	cm
Lunghezza della base foglie adulte	centimetri	cm
N.ro medio foglie x ciuffo (ad.+interm.)	numero medio foglie per ciuffo	num/ciuffo
Coefficiente A adulte	% adulte con apice rotto su numero totale adulte	%
Coefficiente A intermedie	% intermedie con apice rotto su numero totale intermedie	%
Lunghezza foglia intermedia + lunga	centimetri	cm
Superficie fogliare fascio (ad.+interm)	centimetri quadri per fascio	cmq/fascio

Tabella 5: Parametri morfometrici e relativi riferimenti MATTM

(Nota: la superficie fogliare per fascio risulta dall'interpretazione dei dati precedenti (larghezza, lunghezza e numero di foglie).

3.4.3 Parametri di biomassa

I parametri di biomassa sono espressi in mg di peso secco. Foglie ed epifiti vengono quindi seccati, in una stufa a 60°C fino ad ottenere un peso costante (approx 48h), e poi pesati.

Biomassa fogliare: separare la foglia più vecchia dalle altre. Seccare e pesare separatamente: i) la foglia più vecchia, ii) il resto delle foglie del fascio (non dimenticarsi di sommare i due per il parametro di biomassa fogliare del fascio)

Parametro	Unità di misura	Sintesi
Biomassa fogliare ciuffo (ad.+interm.)	grammi peso secco su fascio	g ps
Biomassa epifiti	milligrammi/fascio	mg/fascio
Produzione fogliare per fascio	grammi per anno	g/anno

Tabella 5: Parametri di biomassa e relativi riferimenti MATTM

Produzione fogliare fascio: Metodologie Analitiche di riferimento del Programma di Monitoraggio 2001-2007 (Cicero, Di Girolamo (Ed), 2001). Calcolata applicando la formula

$$P = N \times L \times D \text{ dove:}$$

N = numero medio di foglie x fascio,

L = lunghezza media annuale delle foglie

D = densità media annuale delle foglie più vecchie

NOTA: registrare e conservare i dati bruti dei valori N, L e D. Non applicare fattori di conversione

3.4.4 Granulometria del sedimento

Fare riferimento alle Metodologie Analitiche di riferimento del Programma di Monitoraggio 2001-2007 (Cicero, Di Girolamo (Ed), 2001)

Parametro	Unità di misura	Sintesi
Sabbia (0.063 mm < x < 2mm)	% su totale sedimento	%
Ghiaia (diametro > 2mm)	% su totale sedimento	%
Peliti (diametro < 0.063mm)	% su totale sedimento	%

Tabella 6: Parametri di granulometria del sedimento e relativi riferimenti MATTM

4. Elaborazione Dati

IMPORTANTE: La maggior parte dei parametri richiedono un'interpretazione (tutti ad eccezione delle stime visive).

Le medie saranno effettuate rispettando la strategia di campionamento – a 15m: i) media per ogni replica, ii) media delle repliche in ciascuna area, iii) media delle 3 aree per stazione; sul limite inferiore indagato: i) media per replica, ii) media delle repliche per stazione.

Per le misure in mare e le analisi di laboratorio vedi paragrafi 3.2, 3.3, 3.4, e i protocolli di riferimento.

Indice di Conservazione (Moreno *et al.*, 2001), CI:

$$CI = L/(L+D)$$

L: % *P. oceanica* viva, D: % matite morta

Indice di Sostituzione (Montefalcone *et al.*, 2006), SI:

$$SI = Cn/(Po+Cn)$$

Cn: % *C. nodosa*, Po: % *P. oceanica*

I parametri necessari per il calcolo di questi due indici, sono descritti nel §3.1

Parametri a supporto

Per la stazione a 15 m:

Intensità della luce e della temperatura: una categoria di strumenti il cui uso è sempre più diffuso è costituita da data loggers, sono strumenti di piccole dimensioni, essi possono essere lasciati in situ e permettono di ottenere una notevole risoluzione spaziale e temporale delle misure in continuo. Le caratteristiche dei modelli utilizzabili sono illustrate nel “*Manuale di Metodologie di campionamento e studio del benthos marino mediterraneo*” cui si può fare riferimento (Lorenti M., De Falco G. 2003). Di norma tali strumenti sono di forma cilindrica o circolare e hanno dimensioni variabili tra i 7 e i 13 cm, l'accuratezza dichiarata varia tra + 0,2 e 0,05 °C mentre gli intervalli di campionamento vanno dal secondo alle 90 ore. Le procedure di utilizzo della sonda data loggers prevedono le seguenti fasi: 1) la programmazione dell'attività del sensore della luce e della temperatura e l'impostazione degli intervalli temporali di acquisizione dei dati (preferibilmente ogni 30 minuti) con l'ausilio dell'apposito software dedicato previo collegamento al computer (operazione da eseguire in barca o in laboratorio); 2) la collocazione e l'ancoraggio in situ del data loggers (mediante picchetti o corpi in cemento muniti di piccole boe). Posizionare la sonda tra le foglie di *P.oceanica* evitando che essa sporga troppo, segnalare con un sistema GPS le coordinate di riferimento del luogo dove è stata riposta la sonda; 3) una volta che l'attrezzo è stato riportato in superficie, lo scarico dei dati avviene mediante lo stesso software di gestione, che in genere permette anche l'elaborazione di grafici.

N.B. Per il monitoraggio condotto ai sensi del D.Lgs. 152/2006 non è obbligatorio l'impiego della sonda mentre è obbligatoria la misura della trasparenza (disco Secchi) e della temperatura.

Bibliografia:

Bertrandy M.C., Boudouresque C.F., Foret P., Lefevre J.R., Meinesz A., 1986. Réseau de surveillance Posidonies. Rapport 1985. GIS Posidonie Publ., Marseille, Fr. 1-61

Boudouresque C.F., Jeudy de Grissac A., Meinesz A., 1984. Relation entre la sédimentation et l'allongement des rhizomes orthotropes de *Posidonia oceanica* dans la baie d'Elbu (Corse). In: Boudouresque C.F., Jeudy de Grissac A., Olivier J. Eds. International workshop on *Posidonia oceanica* Beds. GIS Posidonie publ., Fr., pp. 185-191.

Boudouresque C.F., Charbonnel E., Meinesz A., Pergent G., Pergent-Martini C., Cadiou G., Bertrandy M.C., Foret P., Ragazzi M., Rico-Raimondino V., 2000. A monitoring network based on the seagrass *Posidonia oceanica* in the northwestern Mediterranean Sea. *Biologia Marina Mediterranea* 7, 328-331

Buia M.C., Gambi M.C., Dappiano M. 2003. I sistemi a fanerogame marine. In: Gambi M.C., Dappiano M. (Editors). Manuale di Metodologie di campionamento e studio del benthos marino mediterraneo. *Biol. Mar. Med*, 19 (Suppl.): 145-198.

Cicero A.M., Di Girolamo I. (Ed), 2001 Metodologie analitiche di riferimento del Programma di Monitoraggio dell'ambiente marino costiero (Triennio 2001-2003). Roma, Ministero dell'Ambiente e della Tutela del Territorio, ICRAM

Giraud G., 1979. Sur une méthode de mesure et de comptage des structures foliaires de *Posidonia oceanica* (Linnaeus) Delile. *Bulletin du Muséum d'Histoire Naturelle de Marseille* 39, 33-39.

Lorenti M., De Falco G. 2003. Misura e caratterizzazione di variabili abiotiche. In: Gambi M.C., Dappiano M. (Editors). Manuale di Metodologie di campionamento e studio del benthos marino mediterraneo. *Biol. Mar. Med*, 19 (Suppl.): 1-41.

Meinesz A. & Laurent R., 1978, Cartographie et état de la limite inférieure de l'herbier de *Posidonia oceanica* dans les Alpes-maritimes (France). *Botanica marina* 21, 513-526.

Montefalcone M., Albertelli G., Bianchi C.N., Mariani M., Morri C., 2006. A new synthetic index and a protocol for monitoring the status of *Posidonia oceanica* meadows: a case study at Sanremo (Ligurian Sea, NW Mediterranean). *Aquatic conservation: Marine and Freshwater Ecosystems* 16, 29-42.

Moreno D., Aguilera P., Castro H., 2001. Assessment of the conservation status of seagrass (*Posidonia oceanica*) meadows: implications for monitoring strategy and the decision-making process. *Biological Conservation* 102, 325 - 332.

Pergent G., 1990. Lepidochronological analysis of the seagrass *Posidonia oceanica* (L.) Delile: A standardised approach. *Aquatic Botany* 57, 39-54.

Pergent G., Clabaut P., Mimault B., Pasqualini V., Pergent-Martini C., 2005. Mise en oeuvre d'un réseau de surveillance Posidonies le long du littoral de la Corse. Deuxième phase : Porto-Vecchio/Ajaccio. Contrat Office de l'Environnement de la Corse et GIS Posidonie Centre de Corse, GIS Posidonie Publ., Corte, pp.1-133.