

**RIQUALIFICAZIONE A 380 KV DELL'ELETTRODOTTO AEREO "CASSANO – RIC.
OVEST BRESCIA" NELLA TRATTA COMPRESA TRA LE CITTÀ DI CASSANO
D'ADDA E CHIARI ED OPERE CONNESSE**

RISPOSTE ALLE RICHIESTE DI INTEGRAZIONI

Allegato 31: Verifica dei manufatti ricadenti nelle DPA

Storia delle revisioni

Rev.	Data	Descrizione
00	08/02/2016	Prima emissione

Elaborato	Verificato	Approvato
TAUW Italia S.r.l.	L. Moiana	N. Rivabene

 <small>TERNA GROUP</small>	Elettrodotto 380 kV “Cassano-Chiari” Allegato 31: Verifica dei manufatti ricadenti nelle DPA	<small>Codifica</small> REBR11002BSA01080	
		<small>Rev . N° 00</small>	<small>Pag. 2 di 20</small>

SOMMARIO

1	INTRODUZIONE E MOTIVAZIONE	3
2	METODOLOGIA IMPIEGATA PER LA VERIFICA.....	4
2.1	Identificazione catastale	4
2.2	Estrazione e analisi dei dati catastali	4
2.3	Ulteriori verifiche.....	4
2.4	Riepilogo dei risultati	4
3	SCHEDA RIASSUNTIVE MANUFATTI	6

 <small>TERNA GROUP</small>	Elettrodotto 380 kV “Cassano-Chiari” Allegato 31: Verifica dei manufatti ricadenti nelle DPA	<small>Codifica</small> REBR11002BSA01080	
		<small>Rev . N° 00</small>	<small>Pag. 3 di 20</small>

1 INTRODUZIONE E MOTIVAZIONE

Il presente elaborato costituisce la risposta al Quesito 31 delle Richieste di Integrazioni formulate dal Ministero dell’Ambiente e della Tutela del Territorio e del Mare (nota prot. DVA-2015-0014007 del 26/05/2015) in merito alla presenza di alcuni manufatti nelle DPA calcolate per il tracciato dell’elettrodotto 380 kV “Cassano - Chiari” in progetto; i manufatti per i quali è stata richiesta dal MATTM la verifica in oggetto sono 9 e sono identificati nel documento "Manufatti all'interno dell'Area di Prima Approssimazione Report fotografico" (Cod. REBR11002CRX00223) elaborato da Terna S.p.A..

In particolare la richiesta contenuta nel Quesito 31 della nota del MATTM riguarda la verifica per ciascuno dei 9 manufatti del report fotografico della sussistenza del requisito di “recettore sensibile” ovvero “luogo adibito a permanenze non inferiori alle 4 ore” come previsto dal DM 29/05/2008”.

In aggiunta a quelli indicati nell’elaborato REBR11002CRX00223, la verifica è stata estesa anche ad altri 6 manufatti localizzati nella fascia di DPA che risultano classificati come “demoliti/in demolizione” nell’elaborato DEBR11002CRX00222 “Corografia con Distanze di Prima Approssimazione (DPA)” predisposto da Terna S.p.A., in modo da avere un quadro il più completo possibile della presenza e della tipologia dei manufatti ricadenti nelle fasce di DPA dell’elettrodotto 380 kV in progetto.

 <small>TERN A G R O U P</small>	Elettrodotto 380 kV “Cassano-Chiari” Allegato 31: Verifica dei manufatti ricadenti nelle DPA	<small>Codifica</small> REBR11002BSA01080	
		<small>Rev . N° 00</small>	<small>Pag. 4 di 20</small>

2 METODOLOGIA IMPIEGATA PER LA VERIFICA

Per verificare la condizione di ciascun manufatto è stata condotta un’analisi finalizzata ad appurarne lo stato attuale (in particolare per quelli dichiarati “demoliti/in demolizione”), l’effettiva destinazione d’uso e la sua legittimità in quanto tale.

Di seguito è riportato un riepilogo delle fasi principali attraverso cui è stata articolata la verifica.

2.1 Identificazione catastale

L’identificazione catastale di ciascun manufatto è stata effettuata mediante consultazione delle tavole del piano particellare presentato da Terna Rete Italia S.p.A. (cod. elaborato DEBR11002CRX00210).

È stata condotta una ulteriore verifica online consultando il portale del Sistema SIGMATER della Regione Lombardia (disponibile all’URL

https://www.catasto.servizirl.it/sigmater/ViewerCatastoSigmaterRL/catasto_idpc/index.html).

Tale servizio catastale permette la consultazione delle banche dati catastali relative al territorio regionale tramite un sistema interoperabile con l’Agenzia delle Entrate, titolare delle informazioni. Il valore aggiunto dato dalla consultazione del portale regionale risiede nella possibilità di visualizzare le mappe catastali in sovrapposizione ad altre basi cartografiche quali CTR e ortofoto consentendo in tal modo la corretta localizzazione anche di quei manufatti non riportati sulla mappa catastale.

2.2 Estrazione e analisi dei dati catastali

È stata quindi effettuata l’estrazione dei dati catastali per ciascun manufatto accedendo alle banche dati catastali e ipotecarie consultabili online dalla piattaforma SISTER dell’Agenzia delle Entrate.

In dettaglio, le informazioni catastali preliminarmente ottenute (si veda §2.1) sono state impiegate per effettuare la ricerca nella banca dati SISTER ed estrarre visura e mappa catastale per ciascuno dei manufatti di interesse. Sono state quindi ottenute informazioni circa la classificazione ufficiale (del manufatto o della particella che lo ingloba), l’intestazione, la presenza o meno della perimetrazione del manufatto sulla mappa catastale e ulteriori dati utili alla verifica condotta.

2.3 Ulteriori verifiche

Al fine di acquisire ulteriori informazioni utili alla verifica sono state consultate le ortofoto più recenti disponibili online sul Geoportale Nazionale (<http://www.pcn.minambiente.it/GN/>) e sul Geoportale della Regione Lombardia (<http://www.geoportale.regione.lombardia.it/>), e le immagini satellitari e di Street View di Google. In modo particolare per alcuni manufatti classificati come “demoliti/in demolizione” nell’elaborato DEBR11002CRX00222 predisposto da Terna S.p.A., il confronto tra immagini aeree relative a diversi anni di acquisizione ha consentito di avere la conferma circa l’effettivo stato di demolizione.

Infine per quei manufatti per i quali le verifiche catastali e/o cartografiche non hanno consentito di ottenere una ragionevole certezza circa la loro destinazione d’uso attuale e la legittimità della stessa, è stato contattato il relativo Comune presso l’ufficio competente in modo da acquisire titoli e informazioni garantite circa l’effettivo stato del manufatto.

2.4 Riepilogo dei risultati



I risultati dell’analisi condotta sono esposti nel successivo Capitolo 3. I manufatti del report fotografico sono identificati con numeri crescenti da 1 a 9, mentre quelli classificati come “demoliti/in demolizione” sono identificati con lettere dell’alfabeto da A a F.

 <small>TERNA GROUP</small>	Elettrodotto 380 kV “Cassano-Chiari” Allegato 31: Verifica dei manufatti ricadenti nelle DPA	<small>Codifica</small> REBR11002BSA01080	
		<small>Rev . N° 00</small>	<small>Pag. 5 di 20</small>

Per ciascun manufatto è stata predisposta una scheda riassuntiva contenente le seguenti informazioni:

- inquadramento su CTR estratta dall’elaborato DEBR11002CRX00222 “Corografia con Distanze di Prima Approssimazione (DPA)”;
- localizzazione su ortofoto 2012 (da Geoportale Nazionale, PCN). Nei casi in cui è stato ritenuto funzionale all’analisi condotta, l’ortofoto è stata sostituita con l’immagine satellitare di Google Earth (che dispone dell’informazione puntuale della data di acquisizione) o con inserimento del confronto di immagini relative a date di acquisizione diverse;
- dati catastali identificativi, estratto di mappa catastale ed eventuali note risultanti dalla visura catastale;
- esito dell’analisi condotta con il riepilogo delle informazioni reperite e un commento in merito alla sussistenza o meno del requisito di recettore sensibile e/o dell’effettivo stato di demolizione.

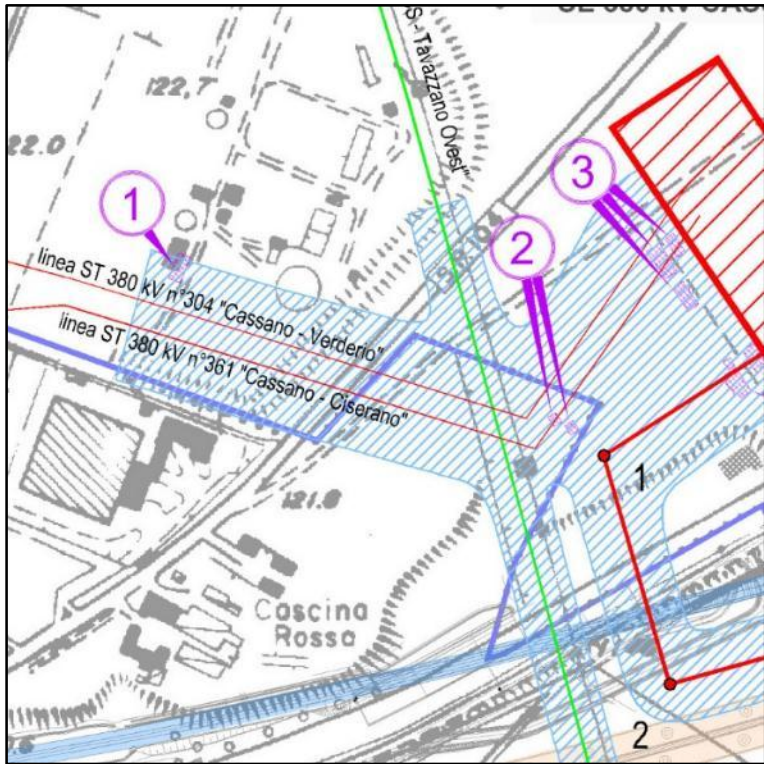
3 SCHEDE RIASSUNTIVE MANUFATTI

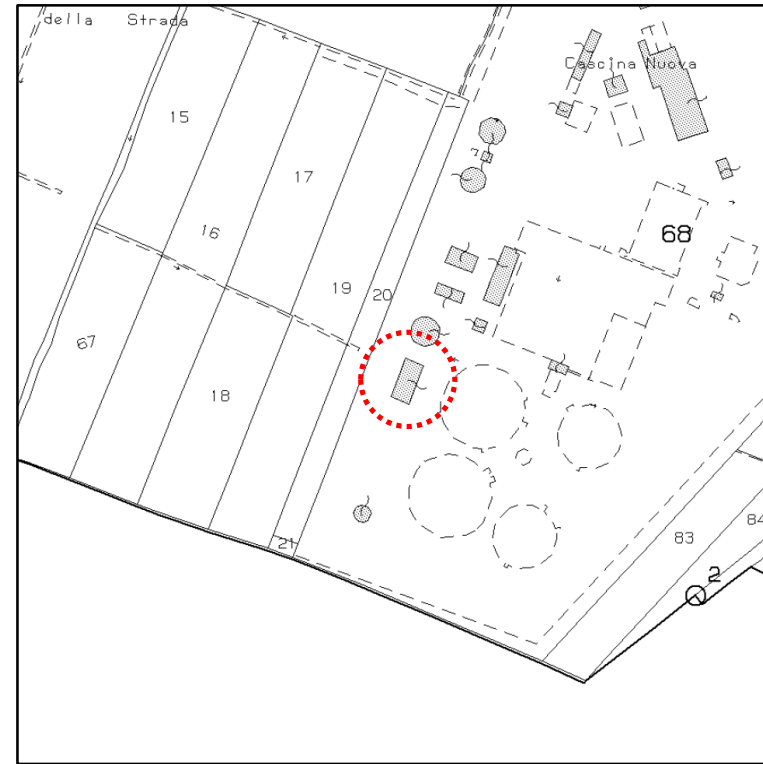
MANUFATTO 1		
Inquadramento su CTR 	Localizzazione su ortofoto 2012 (Fonte PCN) 	Localizzazione su mappa catastale 
<p>Descrizione da documentazione Terna S.p.A. - rif.elaborato</p> <p>Identificazione catastale</p> <p>Classificazione da visura catastale</p> <p>Note</p> <p>Conclusioni</p>	<p>Locali tecnici depuratore di Cassano d'Adda - "Manufatti all'interno dell'Area di Prima Approssimazione Report fotografico" (REBR11002CRX00223)</p> <p>Foglio n.26, particella n.68, sub. 701 - Catasto dei fabbricati Comune di Cassano d'Adda (MI)</p> <p>E/3 - Costruzioni e fabbricati per speciali esigenze pubbliche</p> <ul style="list-style-type: none"> • l'intestario della particella è la società CAP HOLDING S.p.A. che è il gestore dell'impianto di depurazione • da quanto dichiarato da A2A S.p.A. all'interno del manufatto non c'è presenza continua di lavoratori <p>Considerato che la descrizione riportata nell'elaborato REBR11002CRX00223 corrisponde alla destinazione d'uso prevista da catastale, si ritiene che il manufatto non sia classificabile come "recettore sensibile"</p>	

MANUFATTO 2

Inquadramento su CTR

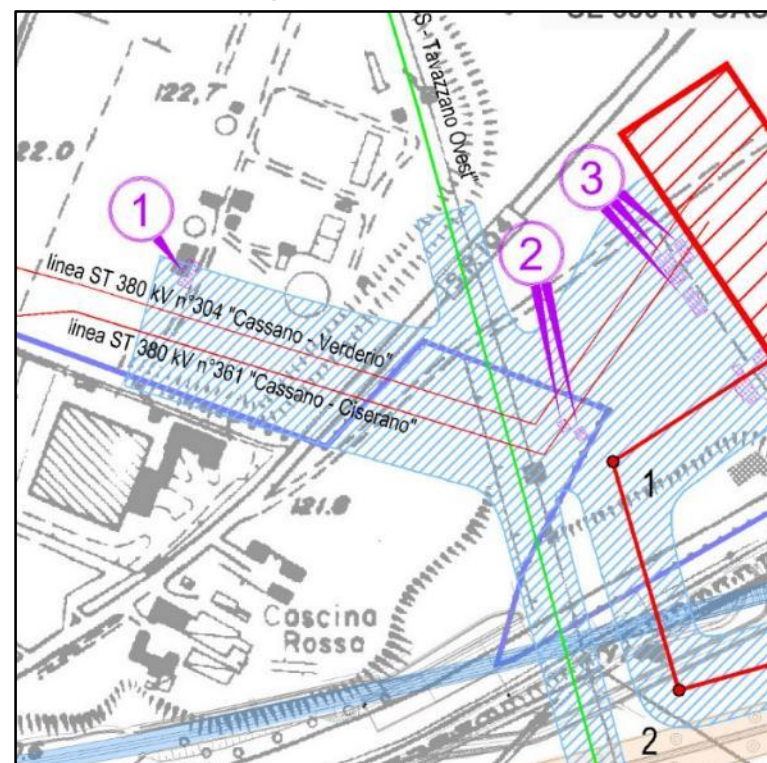

Localizzazione su ortofoto 2012 (Fonte PCN)

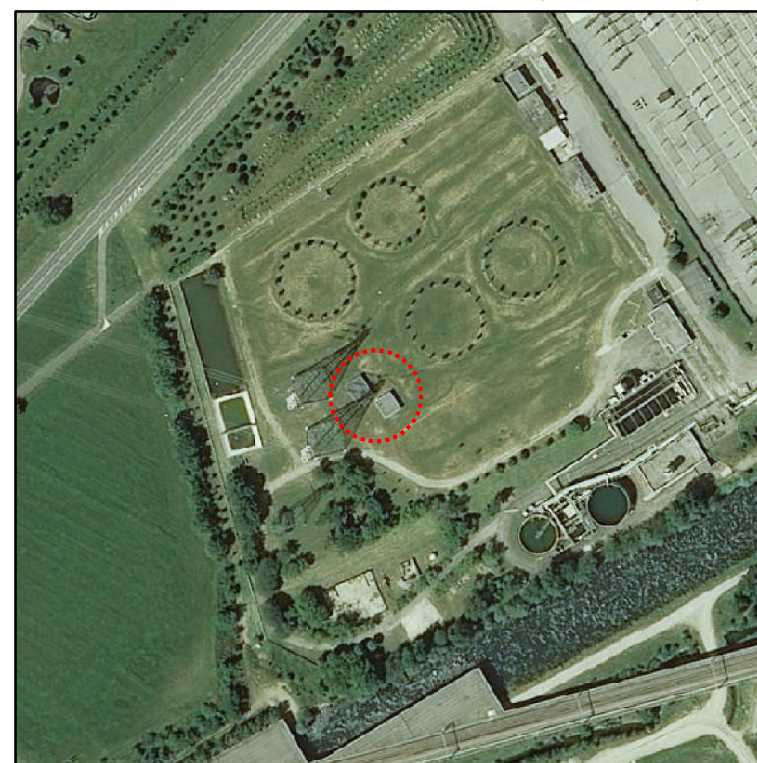

Localizzazione su mappa catastale

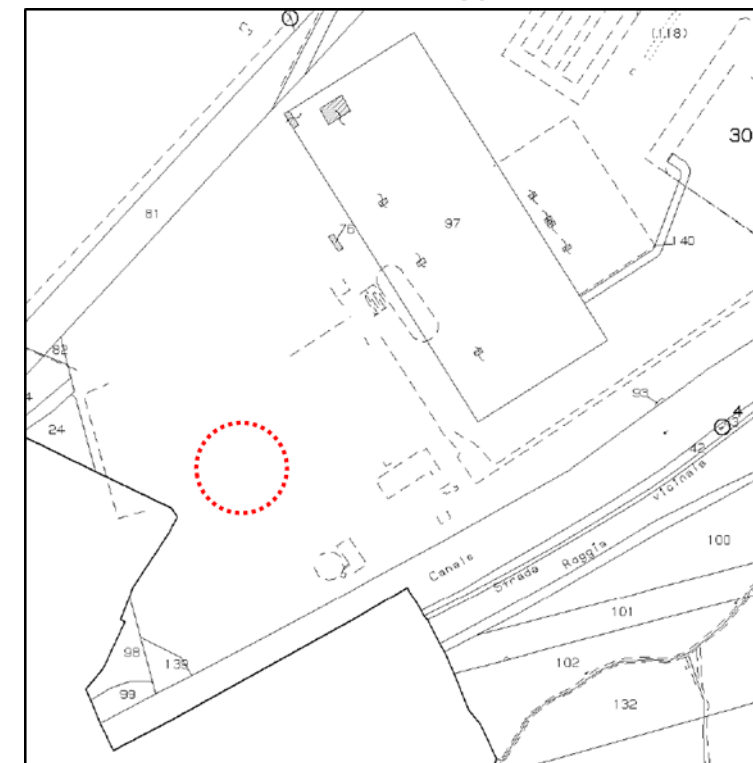

Descrizione da documentazione Terna S.p.A. - rif.elaborato

Identificazione catastale

Classificazione da visura catastale

Note

Conclusioni

Locali tecnici non presidiati - "Manufatti all'interno dell'Area di Prima Approssimazione Report fotografico" (REBR11002CRX00223)

Foglio n.26, particella n.30, sub. 703 - Catasto dei fabbricati Comune di Cassano d'Adda (MI)

D/1 - Opifici

- l'intestario della particella è la società A2A S.p.A.
- i manufatti non sono presenti sulla mappa catastale

Considerato che la descrizione riportata nell'elaborato REBR11002CRX00223 è compatibile con la destinazione d'uso prevista da catastale per la particella in oggetto e che i manufatti non sono riportati sulla mappa catastale, si ritiene che non siano classificabile come "recettori sensibili"

MANUFATTO 3

Inquadramento su CTR

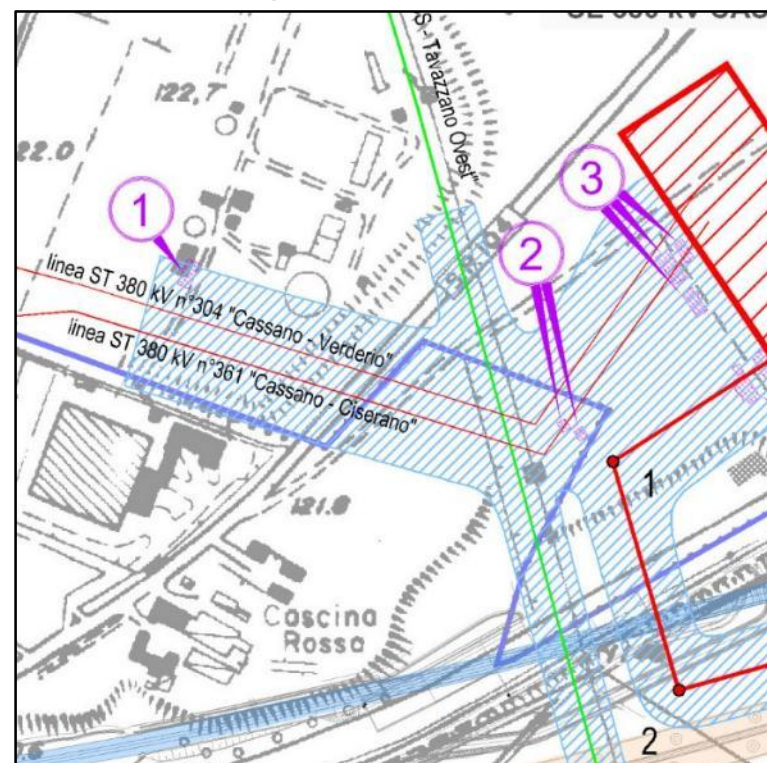

Localizzazione su ortofoto 2012 (Fonte PCN)

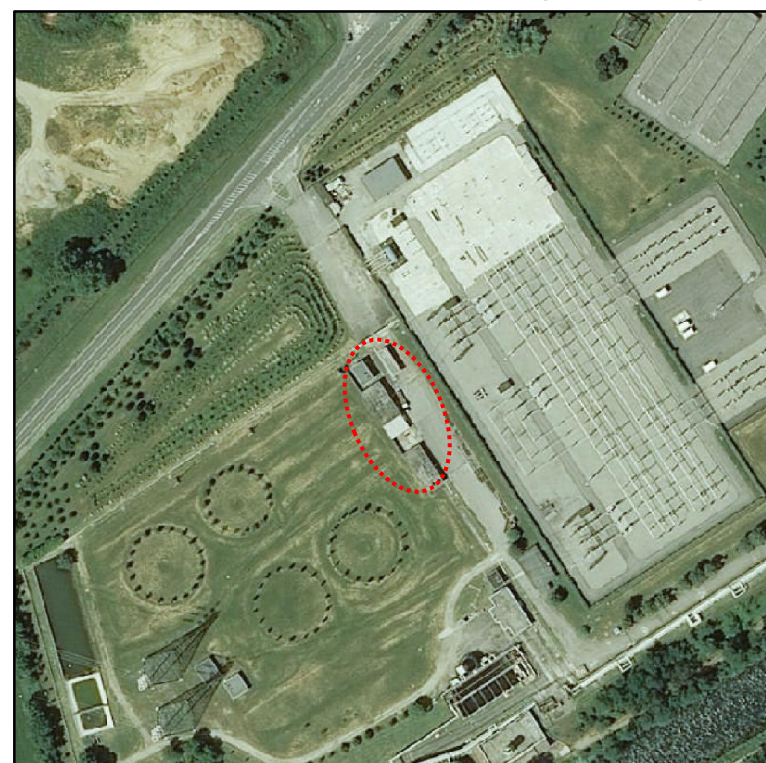

Localizzazione su mappa catastale

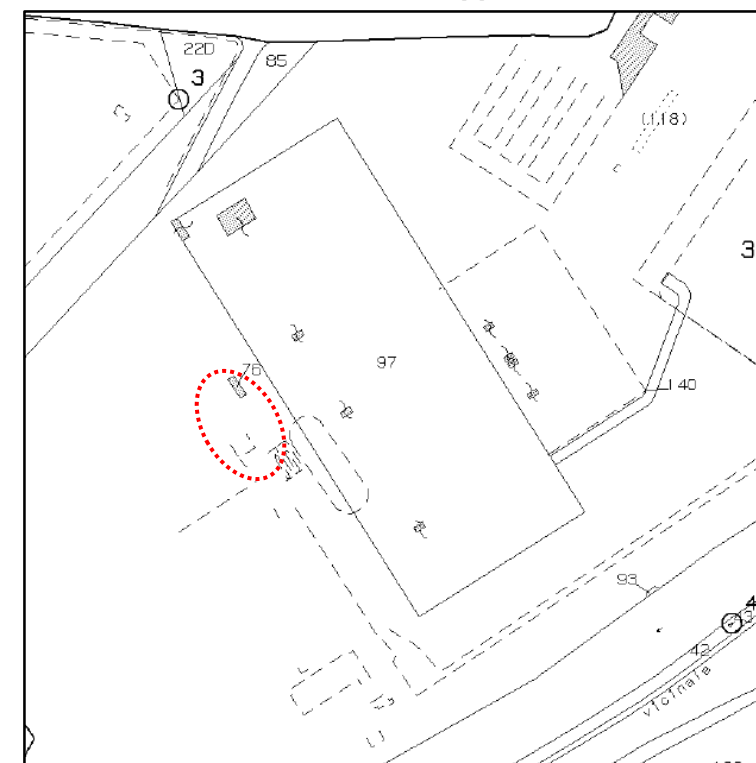

Descrizione da documentazione Terna S.p.A. - rif.elaborato

Identificazione catastale

Classificazione da visura catastale

Note

Conclusioni

Locali tecnici/depositi non presidiati - "Manufatti all'interno dell'Area di Prima Approssimazione Report fotografico" (REBR11002CRX00223)

Foglio n.26, particelle n.30, 76 - Catasto dei fabbricati Comune di Cassano d'Adda (MI)

Entrambe le particelle sono classificate come D/1 - Opifici

- l'intestario delle particelle è la società A2A S.p.A.
- due dei tre manufatti non sono presenti sulla mappa catastale

Considerato che per il manufatto ricadente nella particella n.76 la descrizione riportata nell'elaborato REBR11002CRX00223 è compatibile con la destinazione d'uso prevista da catastale e che gli altri due manufatti evidenziati nella CTR non sono riportati sulla mappa catastale, si ritiene che i manufatti non siano classificabili come "recettori sensibili"

MANUFATTO 4

Inquadramento su CTR

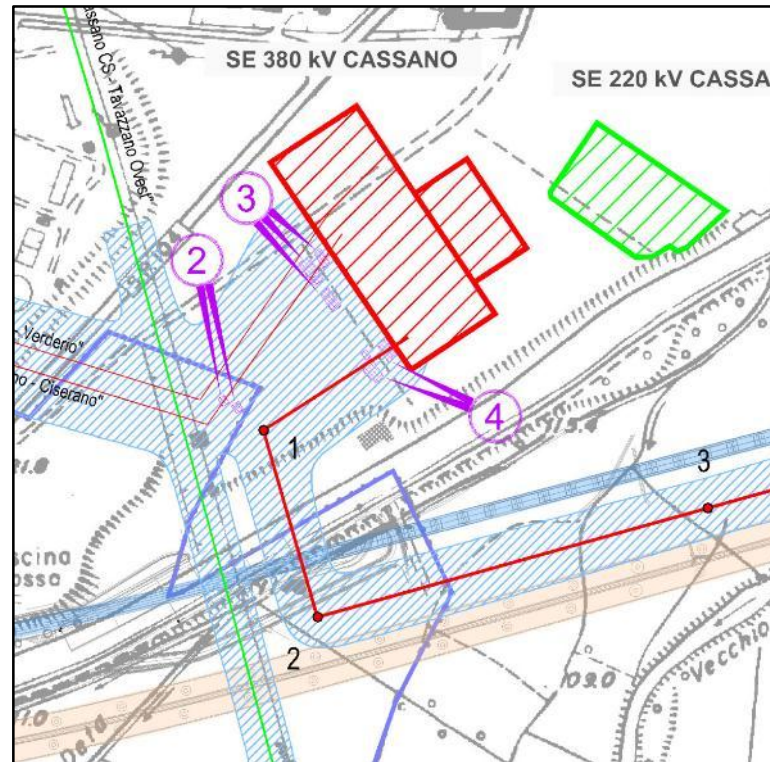

Localizzazione su ortofoto 2012 (Fonte PCN)

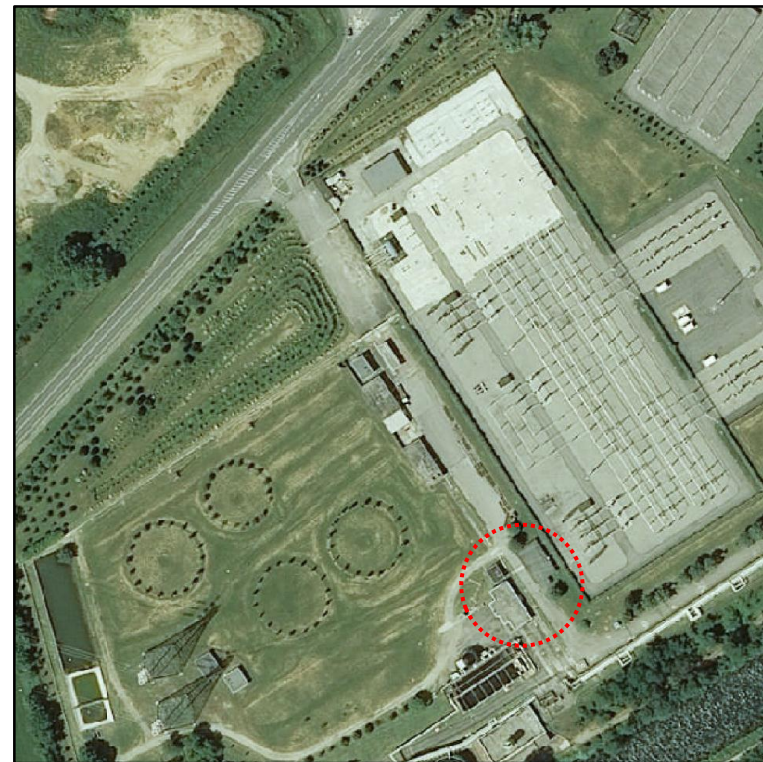

Localizzazione su mappa catastale

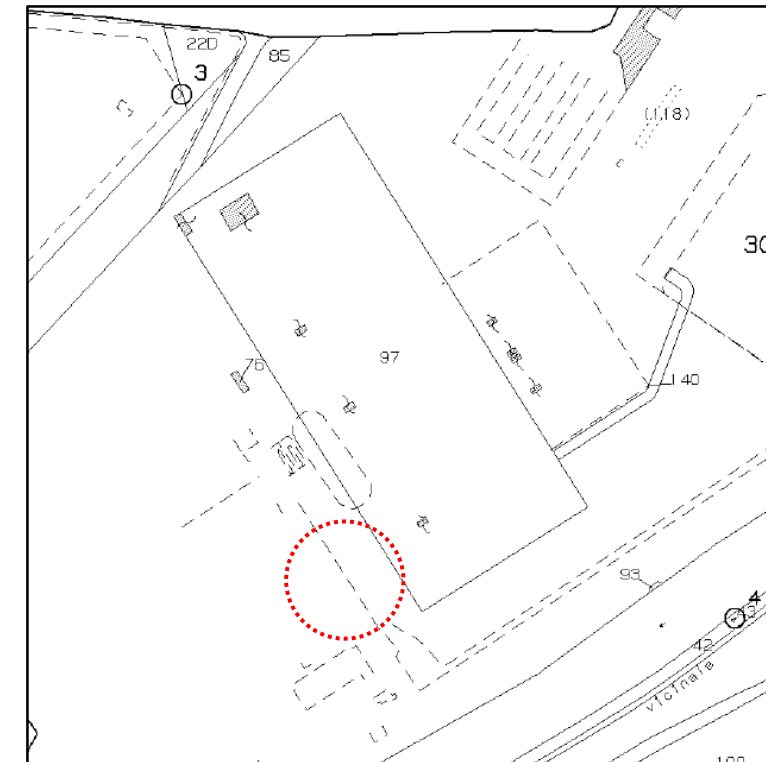

Descrizione da documentazione Terna S.p.A. - rif.elaborato

Locali tecnici/cabine MT non presidiati - "Manufatti all'interno dell'Area di Prima Approssimazione Report fotografico" (REBR11002CRX00223)

Identificazione catastale

Foglio n.26, particella n.30 - Catasto dei fabbricati Comune di Cassano d'Adda (MI)

Classificazione da visura catastale

D/1 - Opifici

Note

- l'intestario della particella è la società A2A S.p.A.
- i manufatti non sono presenti sulla mappa catastale

Conclusioni

Considerato che la descrizione riportata nell'elaborato REBR11002CRX00223 è compatibile con la destinazione d'uso prevista da catastale per la particella in oggetto e che i manufatti non sono riportati sulla mappa catastale, si ritiene che i manufatti non siano classificabili come "recettori sensibili"

MANUFATTO 5

Inquadramento su CTR

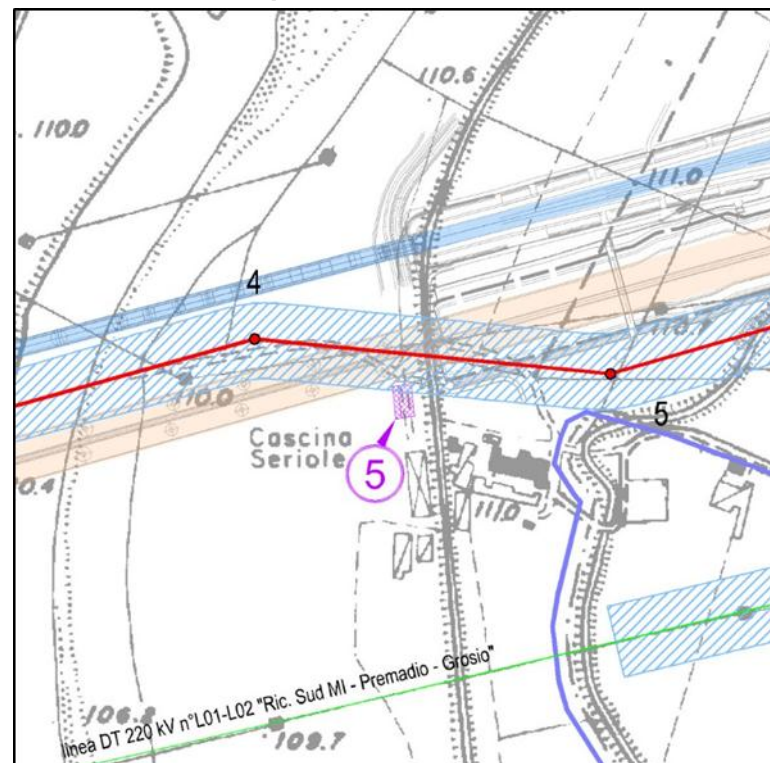

Localizzazione su ortofoto 2012 (Fonte PCN)

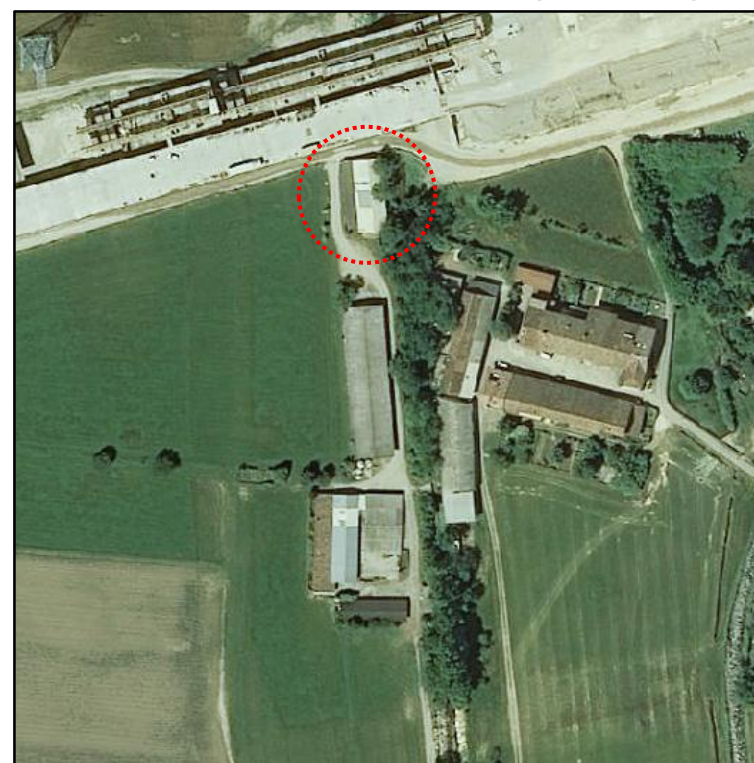

Localizzazione su mappa catastale

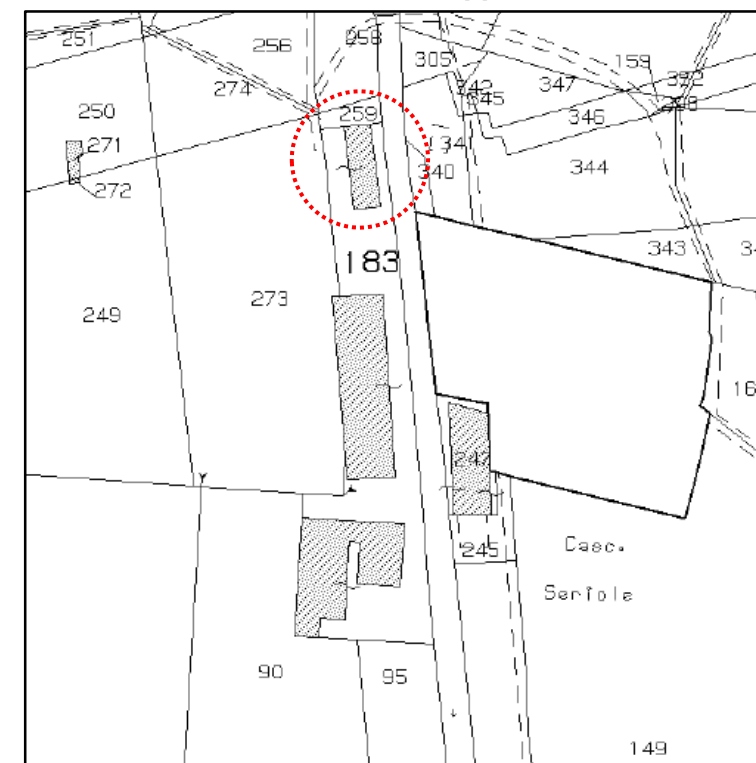

Descrizione da documentazione Terna S.p.A. - rif.elaborato

Tettoia ricovero attrezzi - "Manufatti all'interno dell'Area di Prima Approssimazione Report fotografico" (REBR11002CRX00223)

Identificazione catastale

Foglio n.27, particella n.183 - Catasto dei terreni Comune di Cassano d'Adda (MI)

Classificazione da visura catastale

Area di fabbricati rurali

Note

L'intestario della particella è un privato

Conclusioni

Considerato che la descrizione riportata nell'elaborato REBR11002CRX00223 è compatibile con la destinazione d'uso prevista da catastale per la particella in oggetto, si ritiene che il manufatto non sia classificabile come "recettore sensibile"

MANUFATTO 6

Inquadramento su CTR

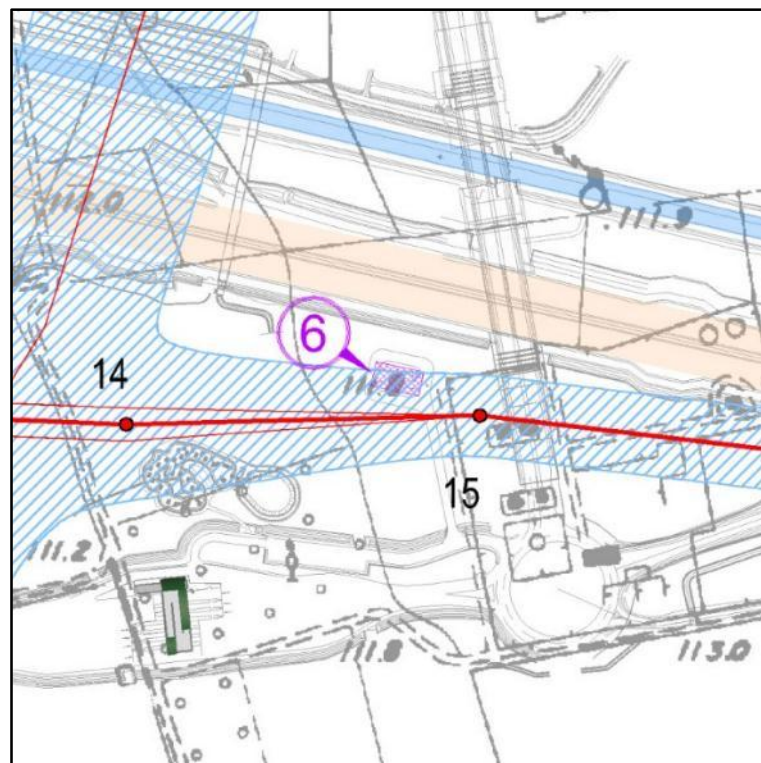

**Localizzazione su immagine satellitare
(Fonte Google Earth, data acquisizione 17/04/2014)**



Localizzazione su mappa catastale

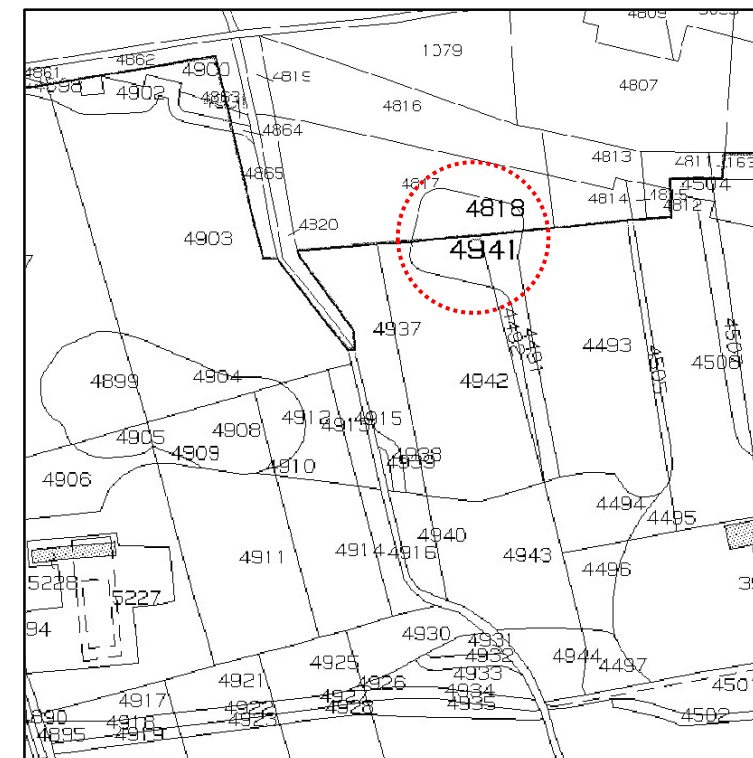

Descrizione da documentazione Terna S.p.A. - rif.elaborato

Impianto di gassificazione in progetto (non presidiato) - "Manufatti all'interno dell'Area di Prima Approssimazione Report fotografico" (REBR11002CRX00223)

Identificazione catastale

Foglio n.27, particelle n.4818, 4941, 4491 - Catasto dei terreni Comune di Casirate d'Adda (BG)

Classificazione da visura catastale

Seminativo irriguo (part.4818), seminativo irriguo arborato (partt. 4941, 4491)

Note

- l'intestario delle particelle 4818 e 4941 è un privato mentre quello della particella 4491 è ENI S.p.A.
- benchè nell'area in esame siano stati eseguiti dei frazionamenti catastali (presentati in data 07/06/2011 e 04/08/2011) che farebbero presupporre l'ipotesi della realizzazione di un progetto, dalla consultazione della mappa catastale e delle immagini satellitari più recenti disponibili non risulta la presenza di alcun impianto in progetto in quell'area
- è stato contattato il responsabile dell'Ufficio Tecnico del Comune di Casirate d'Adda che ha confermato che non risulta essere stato presentato formalmente alcun progetto da realizzarsi in quell'area.

Conclusioni

Considerato che dalle immagini catastali e satellitari consultate non è emersa di un eventuale impianto in progetto (e nemmeno di un'area di cantiere) e che è stato appurato presso il Comune che allo stato attuale per quell'area non risulta essere stato presentato formalmente alcun progetto, si ritiene che il manufatto in esame non sia classificabile come "recettore sensibile"

MANUFATTO 7

Inquadramento su CTR



Localizzazione su ortofoto 2012 (Fonte PCN)



Localizzazione su mappa catastale

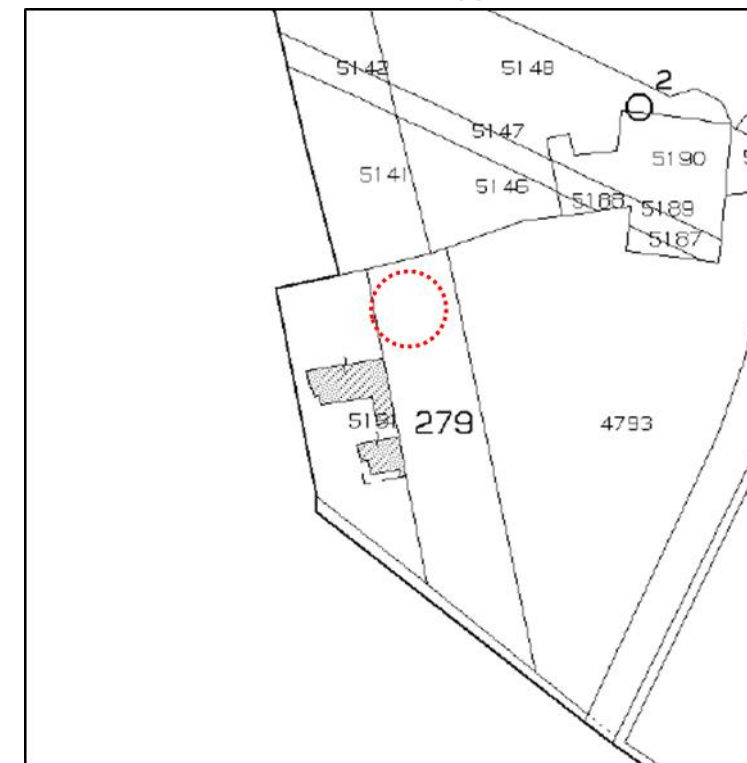

Descrizione da documentazione Terna S.p.A. - rif.elaborato

Baracca - "Manufatti all'interno dell'Area di Prima Approssimazione Report fotografico" (REBR11002CRX00223)

Identificazione catastale

Foglio n.9, particella n.279 - Catasto dei terreni Comune di Barano (BG)

Classificazione da visura catastale

Seminativo irriguo

Note

- l'intestario della particella è un privato
- il manufatto non è presente sulla mappa catastale

Conclusioni

Considerato che la descrizione riportata nell'elaborato REBR11002CRX00223 è compatibile con la destinazione d'uso prevista da catastale per la particella in oggetto e che il manufatto non è riportato sulla mappa catastale, si ritiene che esso non sia classificabile come "recettore sensibile"

MANUFATTO 8

Inquadramento su CTR

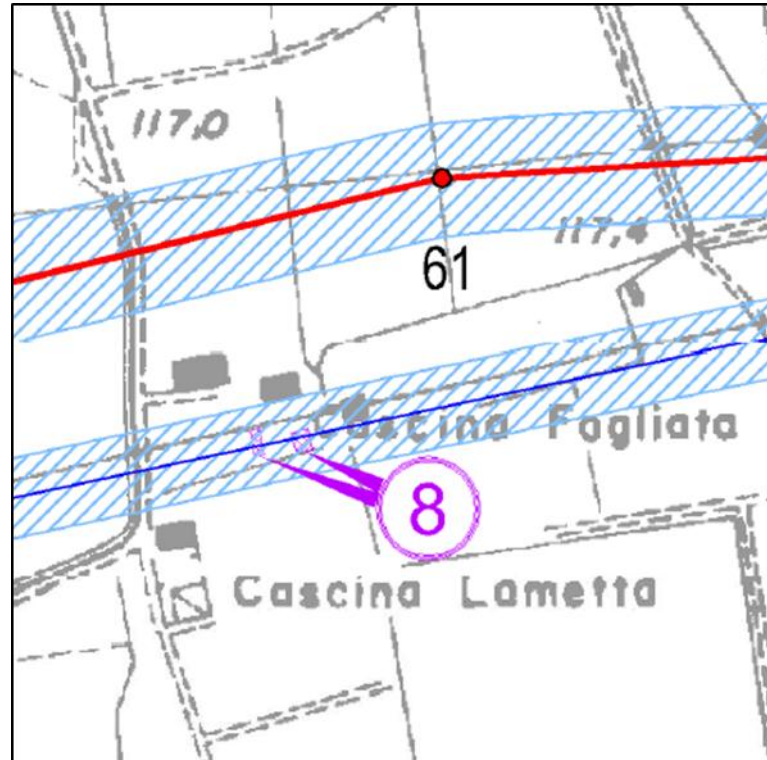

Localizzazione su ortofoto 2012 (Fonte PCN)



Localizzazione su mappa catastale

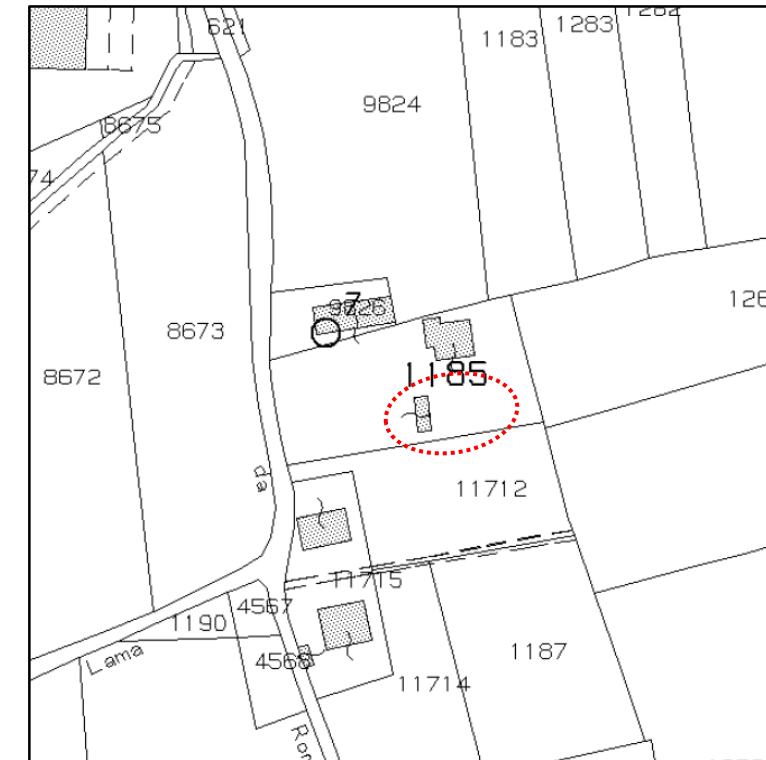

Descrizione da documentazione Terna S.p.A. - rif.elaborato

Tettoia e tettoia/box ricovero attrezzi - "Manufatti all'interno dell'Area di Prima Approssimazione Report fotografico" (REBR11002CRX00223)

Identificazione catastale

Foglio n.9, particella n.1185 - Catasto dei terreni Comune di Romano di Lombardia (BG)

Classificazione da visura catastale

Ente urbano

Note

- l'intestario della particella è un privato
- dei due manufatti, quello localizzato più a est non è presente sulla mappa catastale
- dalla visura catastale risulta "particella interessata da immobile urbano non ancora regolarizzato ai sensi del dl 78/2010"
- è stato contattato un funzionario dell'Ufficio Tecnico – Edilizia Privata del Comune di Romano di Lombardia che ha confermato che dagli archivi comunali risulta che "i due manufatti sono stati edificati in assenza di qualsiasi atto autorizzativo da parte del Comune".

Conclusioni

Considerato che la descrizione riportata nell'elaborato REBR11002CRX00223 e quanto dichiarato dal funzionario comunale, si ritiene che i manufatti non siano classificabili come "recettori sensibili"

MANUFATTO 9

Inquadramento su CTR

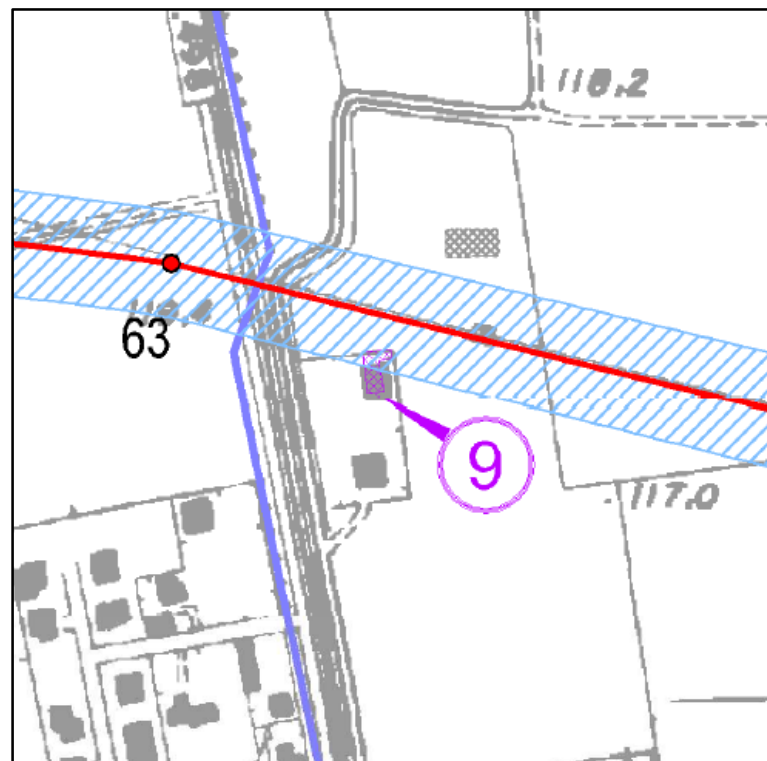

Localizzazione su ortofoto 2012 (Fonte PCN)



Localizzazione su mappa catastale

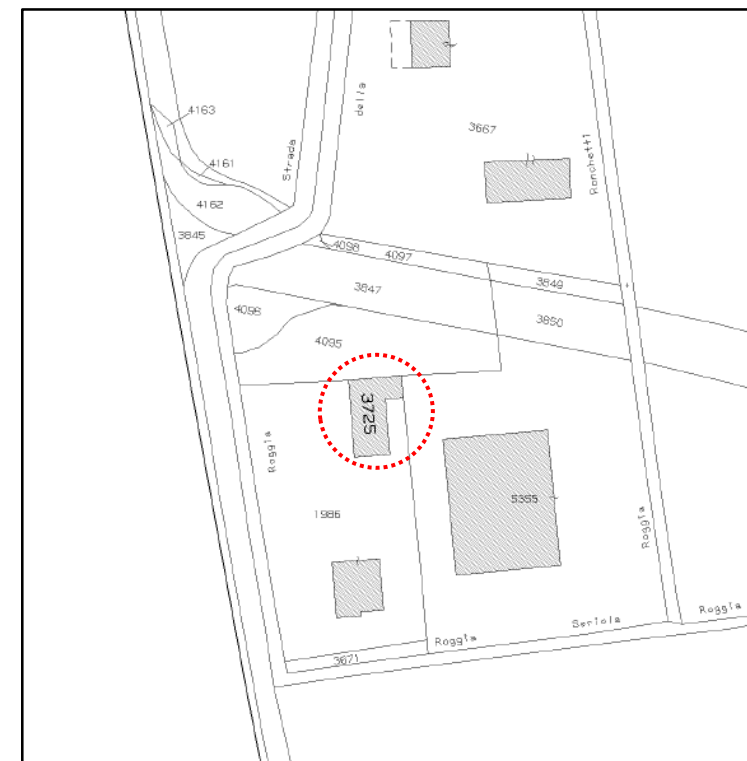

Descrizione da documentazione Terna S.p.A. - rif.elaborato

Deposito/ricovero attrezzi - "Manufatti all'interno dell'Area di Prima Approssimazione Report fotografico" (REBR11002CRX00223)

Identificazione catastale

Foglio n.7, particella n.3725 - Catasto dei fabbricati Comune di Covo (BG)

Classificazione da visura catastale

C/6 – Stalle, scuderie, rimesse, autorimesse (senza fine di lucro)

Note

L'intestario della particella è un privato

Conclusioni

Considerato che la descrizione riportata nell'elaborato REBR11002CRX00223 è compatibile con la destinazione d'uso prevista da catastale per l'immobile in oggetto, si ritiene che esso non sia classificabile come "recettore sensibile"

MANUFATTO A

Inquadramento su CTR

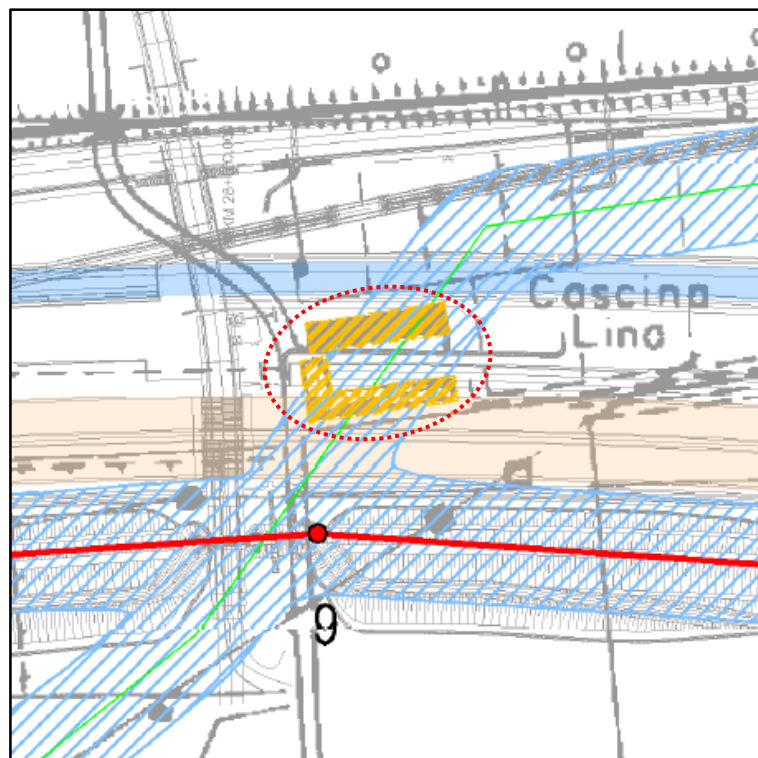

Confronto ortofoto 2006 (a sinistra) e ortofoto 2012 (a destra) (Fonte PCN)



Localizzazione su mappa catastale

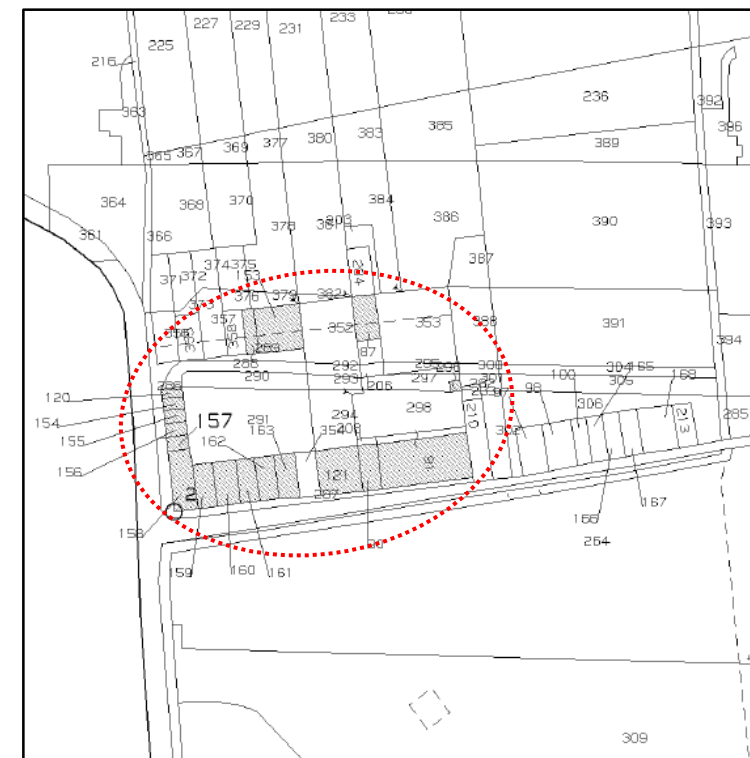

Descrizione da documentazione Terna S.p.A. - rif.elaborato

Demolito - "Corografia con Distanze di Prima Approssimazione (DPA)" (DEBR11002CRX00222)

Identificazione catastale

Foglio n.24, particelle evidenziate nell'ovale rosso- Catasto dei fabbricati Comune di Cassano d'Adda (MI)

Classificazione da visura catastale

C2 - Magazzini e locali di deposito, C/6 – Stalle, scuderie, rimesse, autorimesse (senza fine di lucro), A/3 - Abitazioni di tipo economico

Note

- l'intestario delle particelle è la Società di Progetto Autostrada diretta Brescia Milano S.p.A.
- dal confronto delle foto aeree del Geoportale Nazionale relative a due diversi anni di acquisizione si ottiene la conferma della effettiva demolizione del manufatto in questione

Conclusioni

Come si può osservare dal confronto tra le ortofoto, il manufatto in questione è stato sottoposto a demolizione totale. Si può pertanto concludere che nell'area in esame non è presente alcun "recettore sensibile".

MANUFATTO B

Inquadramento su CTR

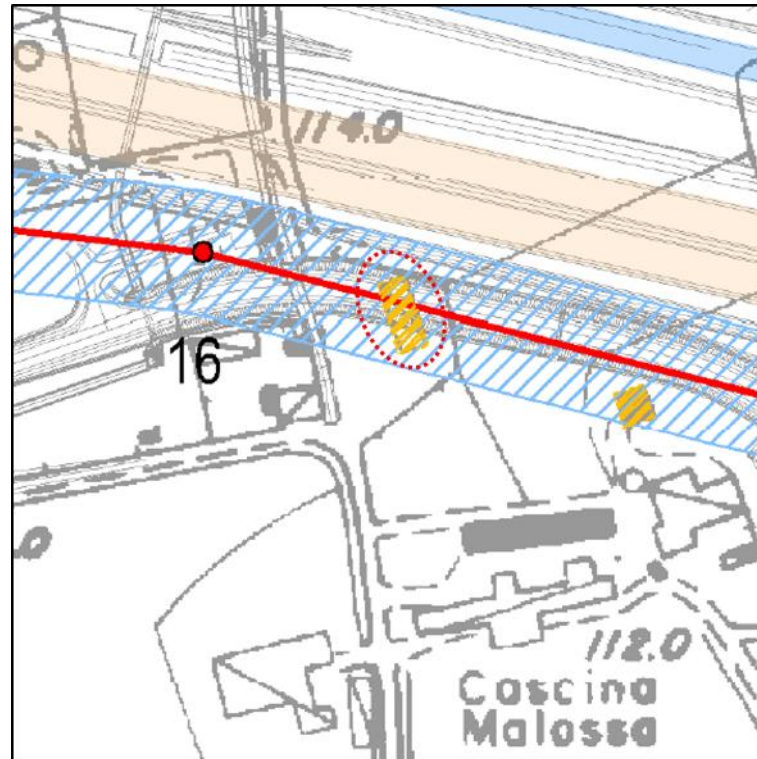

Confronto ortofoto 2006 (a sinistra) e ortofoto 2012 (a destra) (Fonte PCN)



Localizzazione su mappa catastale

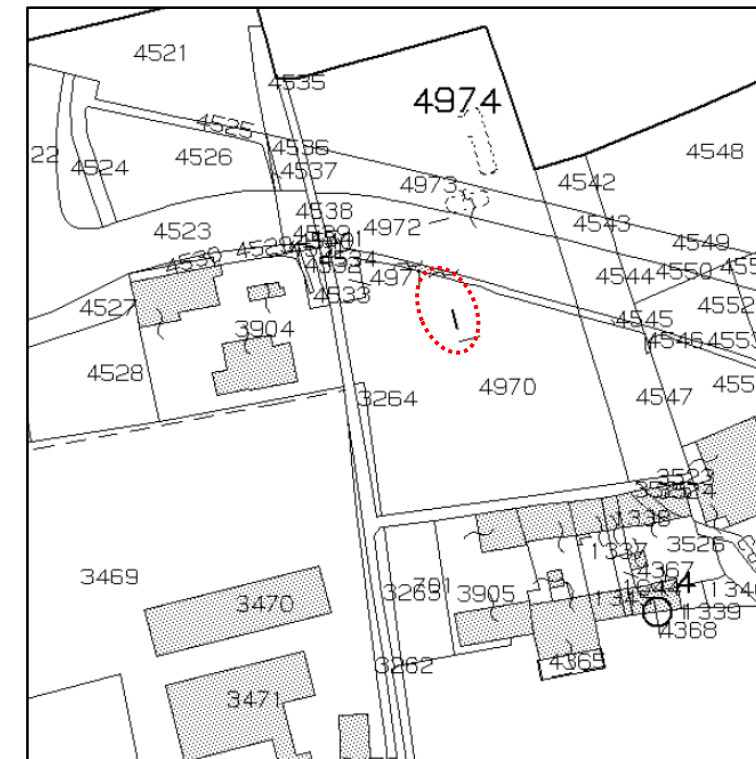

Descrizione da documentazione Terna S.p.A. - rif.elaborato

Demolito - "Corografia con Distanze di Prima Approssimazione (DPA)" (DEBR11002CRX00222)

Identificazione catastale

Foglio n.9, particella n.4974 - Catasto dei terreni Comune di Casirate d'Adda (BG)

Classificazione da visura catastale

Ente urbano

Note

- dalla visura catastale risulta "tipo mappale del 28/05/2012 n. 142484.1/2012 in atti dal 28/05/2012 (protocollo n. BG0142484) presentato il 28/05/2012 PER DEMOLIZIONE TOTALE"
- dal confronto delle foto aeree del Geoportale Nazionale relative a due diversi anni di acquisizione si ottiene la conferma della effettiva demolizione del manufatto in questione

Conclusioni

Considerato che la descrizione riportata nell'elaborato DEBR11002CRX00222 è confermata sia dalla visura catastale che dal confronto con le foto aeree, si ritiene che il manufatto non sia classificabile come "recettore sensibile"

MANUFATTO C

Inquadramento su CTR

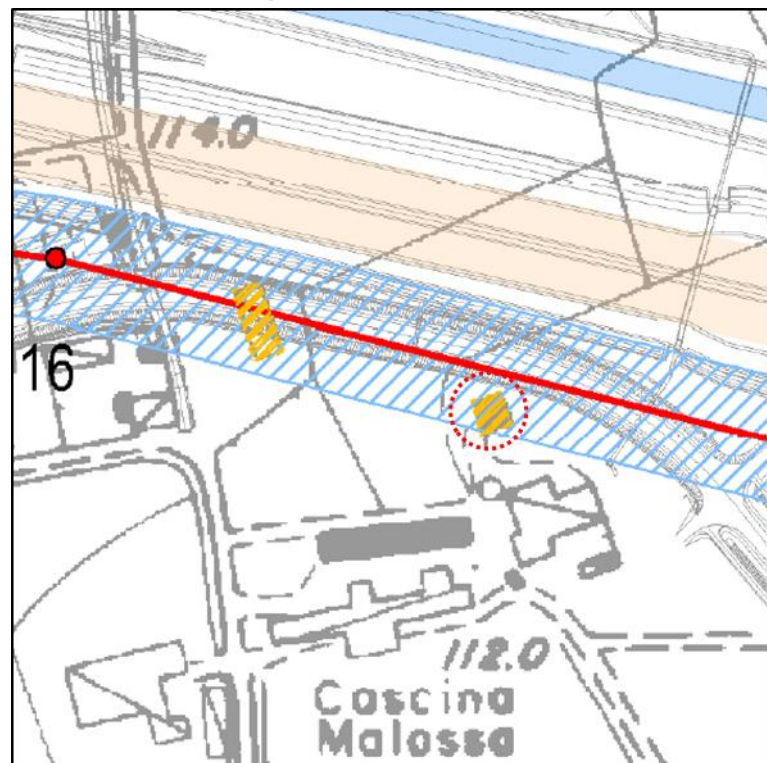

Localizzazione su ortofoto 2012 (Fonte PCN)



Localizzazione su mappa catastale

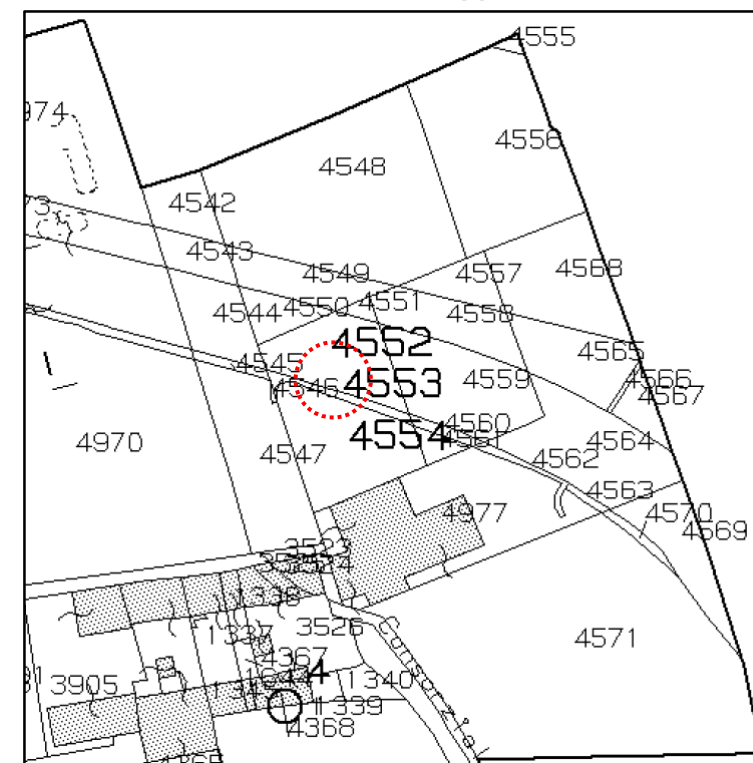

Descrizione da documentazione Terna S.p.A. - rif.elaborato

Demolito - "Corografia con Distanze di Prima Approssimazione (DPA)" (DEBR11002CRX00222)

Identificazione catastale

Foglio n.9, particelle n.4552, 4553, 4554 - Catasto dei terreni Comune di Casirate d'Adda (BG)

Classificazione da visura catastale

Seminativo irriguo arborato

Note

- l'intestario della particella è un privato
- il manufatto non è presente sulla mappa catastale

Conclusioni

L'immobile in oggetto, segnalato come in fase di demolizione dalla società Bre.Be.Mi e risultato invece ancora integro alla conclusione dei lavori, è ora in fase di acquisizione per demolizione da parte di Terna Rete Italia SpA.

MANUFATTO D

Inquadramento su CTR

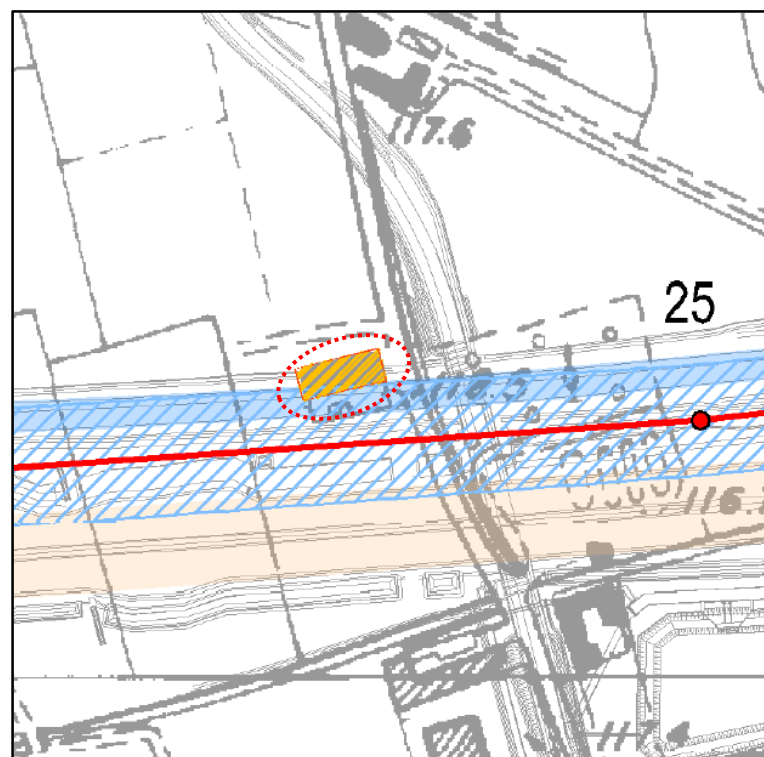

Confronto ortofoto 2012 (PCN, a sinistra) e immagine satellitare (Google Earth 17/04/2014, a destra)

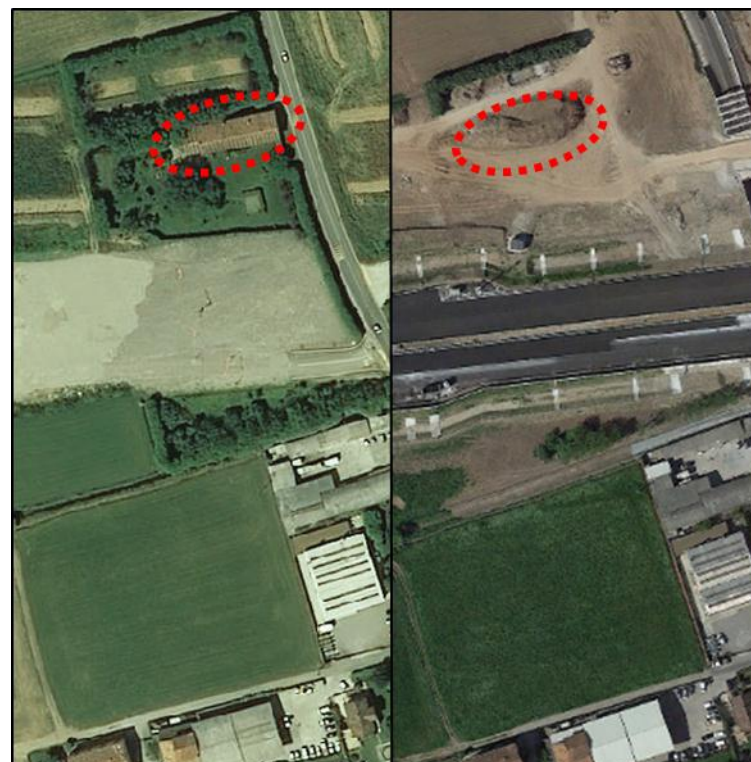

Localizzazione su mappa catastale

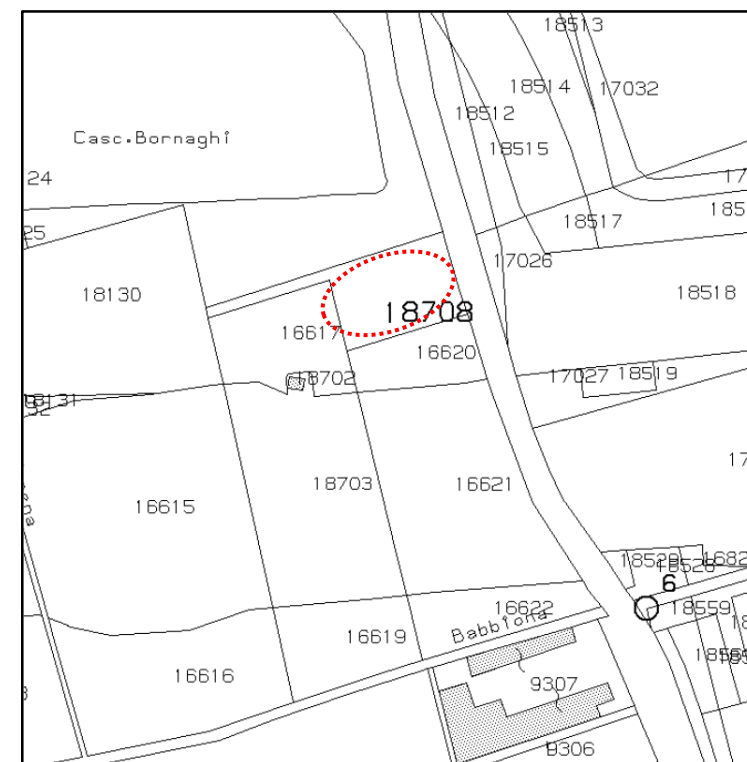

Descrizione da documentazione Terna S.p.A. - rif.elaborato

In demolizione - "Corografia con Distanze di Prima Approssimazione (DPA)" (DEBR11002CRX00222)

Identificazione catastale

Foglio n.9, particella n.18708 - Catasto dei terreni Comune di Treviglio (BG)

Classificazione da visura catastale

Ente urbano

Note

- dalla visura catastale risulta "Tipo mappale del 24/07/2014 n. 125163.1/2014 in atti dal 24/07/2014 (protocollo n. BG0125163) presentato il 24/07/2014 PER DEMOLIZIONE TOTALE"
- dal confronto tra la foto aerea del Geoportale Nazionale e l'immagine satellitare di Google Earth relative a due diversi anni di acquisizione si ottiene la conferma della effettiva demolizione del manufatto in questione

Conclusioni

Rispetto a quanto riportato dalla descrizione contenuta nell'elaborato DEBR11002CRX00222 e dalla visura catastale, dal confronto tra immagini aeree di anni diverse risulta la conferma dell'effettiva demolizione del manufatto, e quindi non è classificabile come "recettore sensibile"

MANUFATTO E

Inquadramento su CTR

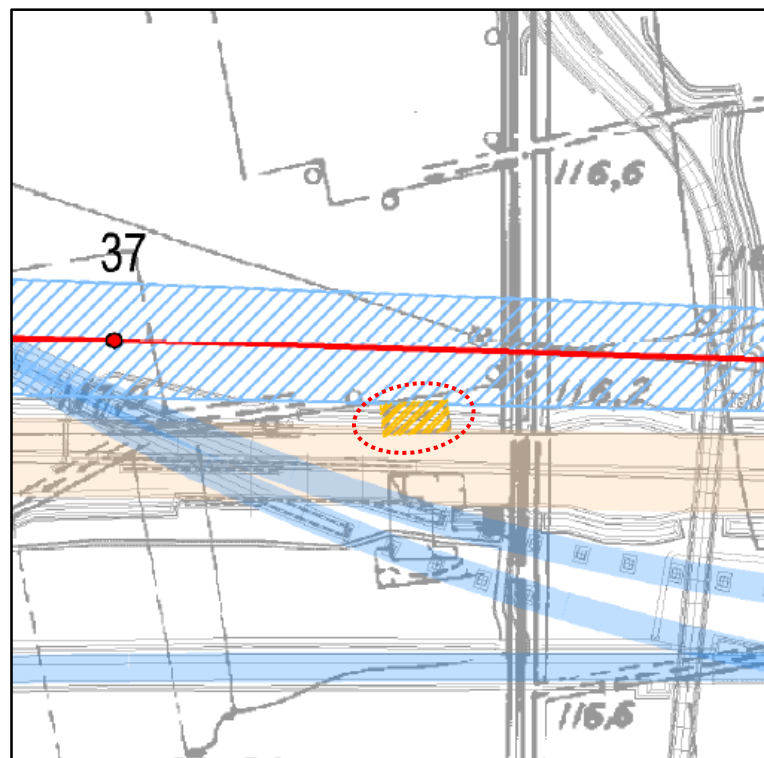

Confronto ortofoto 2006 (a sinistra) e ortofoto 2012 (a destra) (Fonte PCN)



Localizzazione su mappa catastale

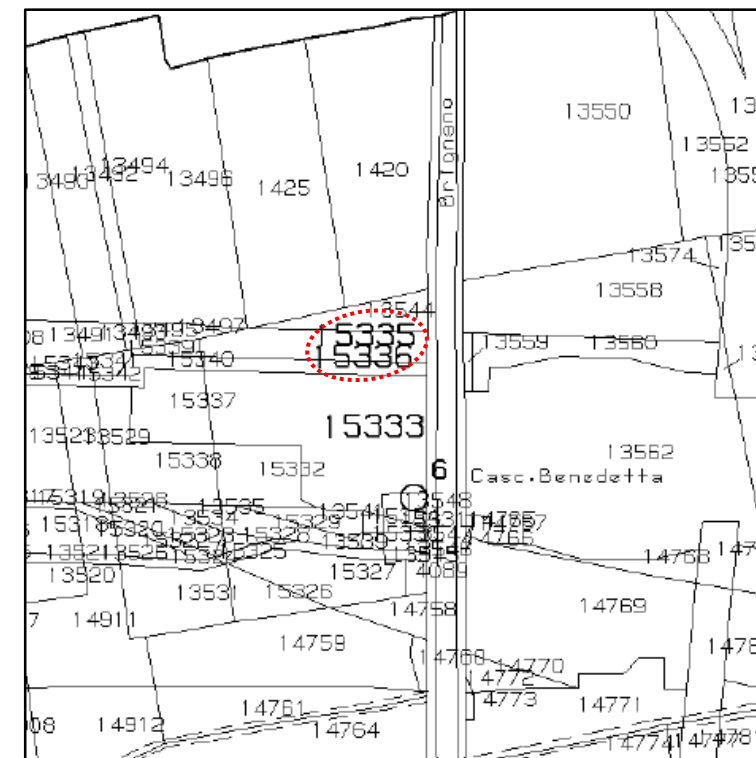

Descrizione da documentazione Terna S.p.A. - rif.elaborato

Demolito - "Corografia con Distanze di Prima Approssimazione (DPA)" (DEBR11002CRX00222)

Identificazione catastale

Foglio n.9, particelle n.15333, 15335, 15336 - Catasto dei terreni Comune di Caravaggio (BG)

Classificazione da visura catastale

Seminativo irriguo arborato

Note

- l'intestatario delle particelle è la Società di Progetto BreBeMi S.p.A.
- dal confronto delle foto aeree del Geoportale Nazionale relative a due diversi anni di acquisizione si ottiene la conferma della effettiva demolizione del manufatto in questione

Conclusioni

L'analisi condotta conferma lo stato "demolito" riportato nell'elaborato DEBR11002CRX00222 per il manufatto in esame

MANUFATTO F

Inquadramento su CTR

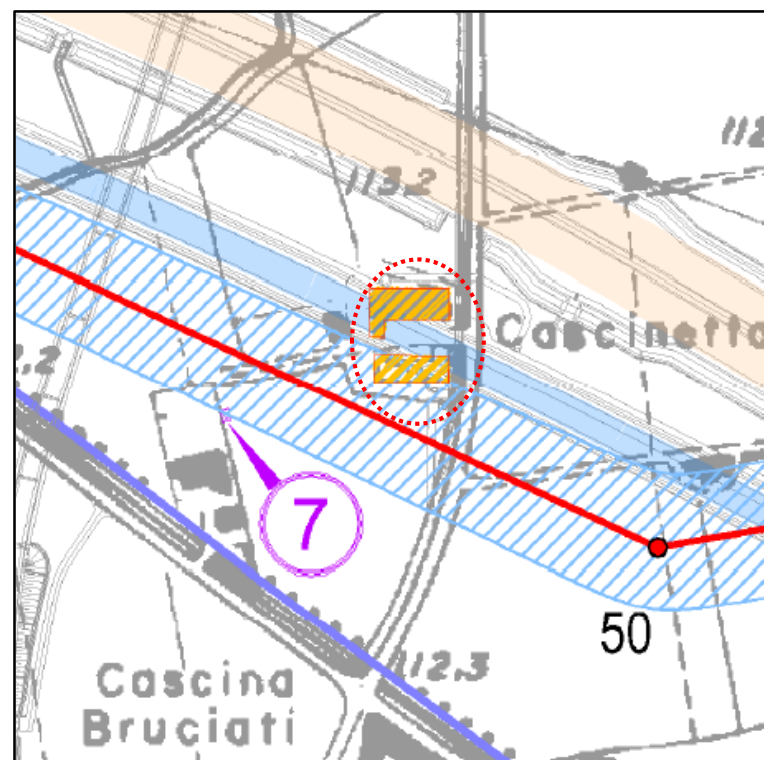

Confronto ortofoto 2012 (PCN, a sinistra) e immagine satellitare (Google Earth 17/04/2014, a destra,)



Localizzazione su mappa catastale

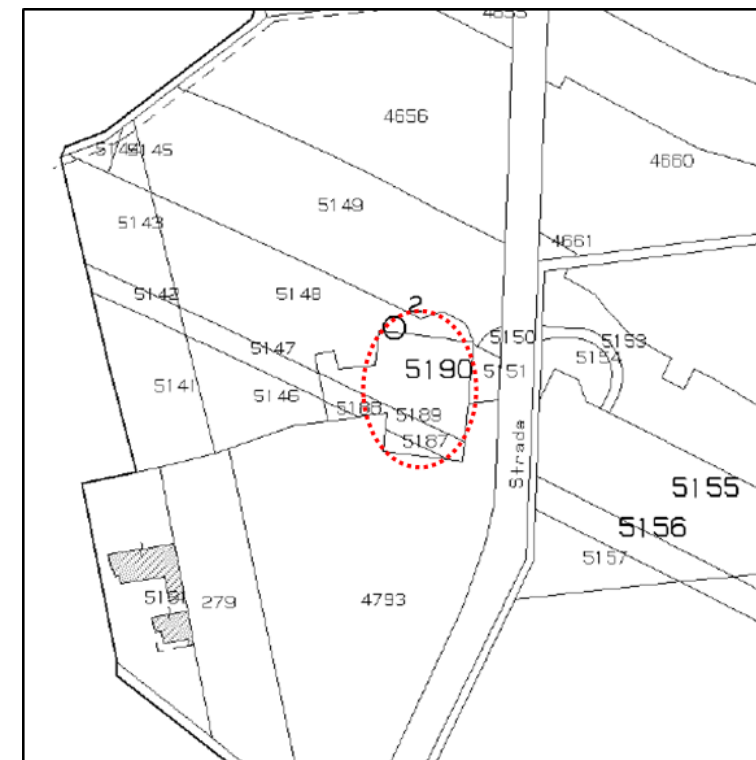

Descrizione da documentazione Terna S.p.A. - rif.elaborato

In demolizione - "Corografia con Distanze di Prima Approssimazione (DPA)" (DEBR11002CRX00222)

Identificazione catastale

Foglio n.9, particelle n.5187, 5189, 5190 - Catasto dei terreni Comune di Bariano (BG)

Classificazione da visura catastale

Ente urbano

Note

- fino a maggio del 2012 è stato il cosiddetto "Luogo Pio Grattaroli detto dei Poveri Infermi in Bariano"
- dal confronto tra la foto aerea del Geoportale Nazionale e l'immagine satellitare di Google Earth relative a due diversi anni di acquisizione si ottiene la conferma della effettiva demolizione del manufatto in questione

Conclusioni

L'analisi condotta evidenzia che il manufatto, dichiarato come "in demolizione" nell'elaborato DEBR11002CRX00222, è di fatto stato già demolito e smantellato