

OSTUNI DIVERSITÀ DI VEDUTE: SEDUTA FISSATA PER IL 14 GIUGNO DOPO LA DIFFIDA DEL PREFETTO RELATIVA ALLO STRUMENTO FINANZIARIO

Maggioranza divisa su Pilone

Pieno accordo per approvare il bilancio, ma spunta qualche problema

● **OSTUNI.** Lo scorso 27 maggio è giunta la diffida da parte del Prefetto di Brindisi che ha concesso i 20 giorni (come per legge) affinché il Consiglio comunale approvi il bilancio di previsione 2016.

Ieri la Conferenza dei Capigruppo ha approvato la proposta del presidente del Consiglio, ing. Angelo Melpignano, di indire la seduta consiliare per il prossimo 14 giugno per approvare il preventivo 2016 compreso anche quello dell'istituzione museale.

Quest'atto però, se ricompatta la coalizione tra il centrodestra e il Partito Democratico, lascia ancora aperto lo scriccio che c'è stato sulla delibera della Giunta comunale di acquisizione del progetto del consorzio Pione sull'allocatione della vasca di raccolta dei reflui fognari.

Quest'atto ha portato ad una tensione in seno alla maggioranza tra alcuni esponenti della destra e quelli del Pd che ha subito manifestato certe reserve sulla deliberazione adottata.

Il partito di Renzi ha sempre detto di essere a favore della realizzazione del

la rete fognaria al Pione così come dell'impianto di sollevamento della vasca dei reflui; un'opera che si attenda a oltre 30 anni e che bisogna fare sia per non perdere i finanziamenti e sia per dare una sistemazione igienico-sanitaria ai due villaggi turistico-residenziali del Pione. Quello che i democratici non hanno condiviso, è stato il fatto che l'Amministrazione ha fatto proprio il progetto fatto dal consorzio Pione nel 2005 prima che si abbia il tavolo tecnico con gli enti preposti per la verifica del progetto proposto da Aqp.

A questo punto alcuni consiglieri di destra hanno minacciato l'uscita del loro assessore dall'esecutivo mentre hanno richiesto una verifica politica. In risposta è stato chiesto un ricambio di alcuni tecnici in Giunta ma, appena si è sparsa la notizia, subito sono giunte le minacce di apertura crisi da parte di altri esponenti sia di destra che di sinistra.

A gettare acqua sul fuoco e a rindovare tutto nella normale dialettica, sia il sindaco Coppola che gli espo-

nenti in vista del Pd. Le voci di corridoio dicono che alla seduta del Consiglio comunale per il bilancio, l'attuale maggioranza tra Pd e centrodestra, arriverà unito e pronto a votare gli argomenti iscritti all'ordine del giorno ma, se non subito, nel dopo estate si dovrebbe arrivare ad una verifica politico-amministrativa con alcuni avvicendamenti in giunta.

Anche nel Partito Democratico ci sono tensioni e «scontri» politici per l'andamento dei «tecnici» in giunta. Proprio nell'ultima riunione del direttivo dei democratici, si sono manifestati dissensi sull'operato della segreteria e sull'andamento dei rapporti col centrodestra.

La manifestazione di dissenso, non è stata accolta bene da chi è attualmente in attività nei banchi consiliari e sono così volate parole grosse. Lo scontro è ancora aperto sia pure gli interventi di ricomposizione che qualche «anziano» ha fatto ma, come si è detto in più interventi: «Così non si può andare avanti stante una palese stasi mentre i problemi della città ristagnano».

A San Pietro Vernotico

Incidente tra bus con studenti e auto: un ferito

Incidente tra un bus di studenti pendolari e una «Opel» a San Pietro, attorno alle 13,30 e la causa sembrerebbe una mancata precedenza. Fortunatamente non ha provocato nessun danno per il bus e i passeggeri. Gli studenti a bordo sono immediatamente scesi non appena il bus ha arrestato la marcia dopo l'urto. In pratica una Opel Meriva è finita contro un palo nelle vicinanze, il lunotto posteriore è andato in frantumi. Sul posto è giunta un'ambulanza del 118 che ha prestato le prime cure all'automobilista. Le sue condizioni non sarebbero preoccupanti. Sul luogo dell'incidente si sono recate due pattuglie della locale tenenza della guardia di finanza che hanno coordinato la circolazione stradale in attesa dell'arrivo dei carabinieri che si sono occupati dei rilievi.

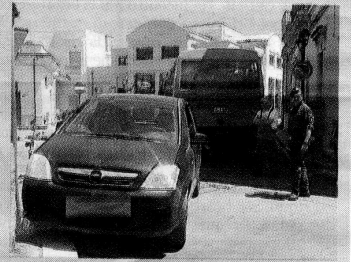

CAOS Dopo l'incidente [foto Brindisi Report]

S. PIETRO CORPUS

Botta e risposta tra sindaco e parroco

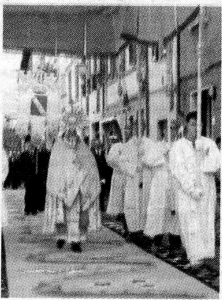

CORPUS La processione

● **SAN PIETRO.** Continua la polemica al termine della processione del Corpus Domini. Una dura accusa rivolta all'amministrazione comunale, per il parcheggio delle auto, sulla via Brindisi, nonostante la presenza delle transenne che ne impedivano l'accesso. «Fedeli vi informo - avrebbe detto don Vincenzo Martella, parroco della Pieve SS. Angeli Custodi, al termine dell'omelia - che le auto in sosta non provvedono a mandarle via, così come invece avvenuto per il carnevale». Un'affermazione che ha lasciato sciottigli tutti i fedeli presenti, ma che la dice lunga, sulla polemica innescata. Lo stesso sindaco, e tutta la Giunta non si sono minimamente sentiti offesi, anche per il fatto che la manifestazione del carnevale è da anni, che non vien più fatta. In altre occasioni il parroco Martella è entrato nel merito dell'Amministrazione comunale mentre il sindaco Maurizio Renna, dice di non voler sindacare su occasioni della Parrocchia, nonostante si organizzino manifestazioni che non sono di supporto al sociale. Inoltre non ho chiesto spiegazioni quando in occasione dell'arrivo dell'emoteca per la donazione del midollo, si è fermata per un intero pomeriggio a due passi dalla Parrocchia di Don Martella, il quale non ha compiuto opera di sensibilizzazione per i suoi parrocchiani».

AVVISO AL PUBBLICO

Procedimento di pronuncia di compatibilità ambientale

Ministero dell'Ambiente e della Tutela del Territorio e del Mare e Ministero dei Beni e delle Attività Culturali e del Turismo
Metanodotto "Interconnessione TAP" DN 1400 (56") DP 75 bar Lunghezza 55 + 430 Km
Studio di Impatto Ambientale - Approfondimenti tematici relativi alla richiesta MATTM del 02/05/2016 ed ottimizzazioni del progetto.

La Società Snam Rete Gas S.p.A., Società soggetta all'attività di direzione e coordinamento di Snam S.p.A., Società con unico socio, con sede legale in S. Donato Milanese (MI) - P.zza Santa Barbara 7, ed uffici in Bari - via Amendola 162/1, 70126, in data 10/11/2015 ha presentato al Ministero dell'Ambiente e della Tutela del Territorio e del Mare, istanza per l'avvio della procedura di Valutazione di Impatto Ambientale ai sensi dell'art. 23 del D. Lgs. 152/2006 e s.m.i. del metanodotto "Interconnessione TAP" DN 1400 (56") DP 75 bar, dandone contestuale avviso al pubblico.

Finalità: il metanodotto in oggetto fa parte di un programma più ampio di potenziamenti della Rete Nazionale individuato da Snam Rete Gas S.p.A. per trasportare i quantitativi di gas provenienti dal nuovo gasdotto TAP (Trans Adriatic Pipeline), il quale, dopo aver attraversato il mare Adriatico, approderà in Salento, nel Comune di Melendugno (LE). Tale programma riguarda, oltre al metanodotto in oggetto, ulteriori metanodotti che insistono sulla direttrice adriatica.

Il nuovo metanodotto potrebbe consentire inoltre l'interconnessione alla rete dei metanodotti esistenti nell'area, aumentandone la flessibilità e la sicurezza del trasporto.

Il progetto, localizzato in Regione Puglia, interessa i seguenti Comuni: Melendugno (LE), Vernole (LE), Castri di Lecce (LE), Lizzanello (LE), Lecce, Surbo (LE), Torchiarolo (BR), San Pietro Vernotico (BR), Brindisi.

In data 13/11/2015 il Ministero dell'Ambiente e della Tutela del Territorio e del Mare - Direzione Generale per le Valutazioni e le Autorizzazioni Ambientali, con lettera prot. DVA-2015-0028565, ha richiesto a Snam Rete Gas S.p.A. di integrare l'avviso al pubblico con una nuova pubblicazione riportante la descrizione dei possibili principali impatti ambientali ed inoltre l'indicazione della fase progettuale riferita alle autorizzazioni ambientali.

In data 20/11/2015 Snam Rete Gas S.p.A., ha pubblicato l'integrazione all'avviso del 10/11/2015 sui quotidiani "Corriere della Sera", "La Gazzetta del Mezzogiorno" - edizione di Brindisi, "Nuovo Quotidiano di Puglia" - edizione di Lecce e "Nuovo Quotidiano di Puglia" edizione di Brindisi.

Con nota prot. DVA-Registro Ufficiale-U-0011758 del 02/05/2016 la Direzione Generale per le Valutazioni e le Autorizzazioni Ambientali del Ministero dell'Ambiente e della Tutela del Territorio e del Mare, facendo riferimento alla nota prot. 0001475 CTVA del 26.04.2016, ha richiesto integrazioni ed approfondimenti allo Studio di Impatto Ambientale depositato. Snam Rete Gas S.p.A., con nota del 01/06/2016, ha inoltrato al Ministero sopra indicato ed a tutti gli enti interessati, la documentazione inerente alle integrazioni ed agli approfondimenti rispondenti alle richieste effettuate nella nota ministeriale suddetta.

Nella documentazione integrativa viene inoltre evidenziato che sono state apportate ottimizzazioni progettuali nei comuni di Vernole, Lizzanello e Lecce rispetto alle progressive del progetto depositato.

L'ottimizzazione in comune di Vernole, tra il km 3+970 e il km 4+340 in località "Filandra", si è resa necessaria al fine di posizionare il gasdotto ad opportuna distanza da un aerogeneratore in progetto, all'interno di un parco eolico di nuova realizzazione.

L'ottimizzazione in comune di Lizzanello, tra il km 7+470 e il km 10+140 in località "Marangi", viene apportata a seguito della specifica richiesta del comune - nota prot. n. 4809 del 05/05/2016 - al fine di tener conto del nuovo Piano Urbanistico Generale (P.U.G.), nonché di atti di pianificazione riguardanti un insediamento turistico-alberghiero.

Tale ottimizzazione prevede anche la realizzazione di un microtunnel posizionato tra il km 9+970 e il km 10+255 della nuova progressiva chilometrica per superare, senza interferire con il soprassuolo, un tratto di prato pascolo in cui è presente l'Habitat prioritario 6220*.

L'ottimizzazione in comune di Lecce, in località "Erchie Grande", prevede la realizzazione di un microtunnel posizionato tra il km 12+446 e il km 12+916 della nuova progressiva chilometrica anziché lo scavo a cielo aperto, come inizialmente progettato, al fine di minimizzare l'impatto sull'Habitat prioritario 6220*.

L'ottimizzazione in comune di Lecce tra il km 19+300 ed il km 21+040 in località "Masseria Grande" permette in primo luogo di perfezionare il tracciato allontanandolo da un muro di recinzione esistente ed inoltre comporta la realizzazione di un microtunnel, posizionato tra il km 20+615 e il km 21+335 della nuova progressiva chilometrica, evitando così di procedere con scavo a cielo aperto come inizialmente progettato, al fine di annullare l'impatto sull'Habitat prioritario 6220*.

Inoltre, in conseguenza delle ottimizzazioni tecniche, al fine del rispetto delle distanze previste dal D.M. 17/04/2008 "Regolanda sulla per la progettazione, costruzione, collaudo, esercizio e sorveglianza delle opere e degli impianti di trasporto di gas naturale con densità non superiore a 0,8" per le valvole di intercettazione, si è reso necessario l'inserimento di un nuovo Punto di Intercettazione di Linea (P.I.L. n.1/A) al km 11+920 in comune di Lizzanello ed il

conseguente spostamento del P.I.L. n. 2 dal km 14+815 al km 21+680 in comune di Lecce, del P.I.L. n. 3 dal km 27+765 al km. 28+105 in comune di Lecce, del P.I.L. n. 4 dal km 42+520 al km 42+860 in comune di San Pietro Vernotico, del P.I.L. n. 5 dal km 44+325 al km 44+665 in comune di San Pietro Vernotico e dell'impianto n. 2 ("Trappola") dal km 55+090 al km 55+430 in comune di Brindisi. A seguito delle predette ottimizzazioni, la lunghezza complessiva del metanodotto "Interconnessione TAP DN 1400 (56") DP 75 bar" è passata da km 55+090 a km 55+430.

Le ottimizzazioni progettuali sopra descritte non hanno comportato alcuna variazione della Valutazione di Incidenza, né degli impatti già descritti nello Studio di Impatto Ambientale, presentati unitamente all'istanza del 10/11/2015.

Copia della documentazione riportante le integrazioni e gli approfondimenti richiesti, è depositata in formato elettronico a disposizione del pubblico, anche presso:

- Ministero dei Beni e delle Attività Culturali e del Turismo - Direzione Generale Archeologia, Belle Arti e Paesaggio, Servizio III Tutela del paesaggio, Via di San Michele, 22 - 00153 - Roma;
- Ministero dei Beni e delle Attività Culturali e del Turismo - Soprintendenza Belle Arti e Paesaggio per le province di LE, BR e TA, Via Antonio Galateo, 2 - 73100 - Lecce;
- Ministero dei Beni e delle Attività Culturali e del Turismo - Soprintendenza Archeologia della Puglia, Via Duomo, 33 - 74100 - Iarano;
- Regione Puglia - Ufficio Programmazione, politiche energetiche, VIA e VAS, Via delle Magnolie, 6/8 - 70026 - Modugno (BA);
- Regione Puglia - Ufficio Pianificazione e Coordinamento Servizi Forestali, Via Corigliano, 1 - ex CIAP1 Z.I. - 70132 - Bari;
- Regione Puglia - Ufficio Pianificazione e Coordinamento Servizi Forestali - P.O. Attuazione Politiche Forestali - Lecce, Viale della Libertà, 70 - 73100 Lecce - P.O. Attuazione Politiche Forestali - Brindisi, Via Torpiana, 120 - 72100 Brindisi;
- Corpo Forestale dello Stato - Comando Regionale Puglia, Lungomare Nazario Sauro, 45 - 70121 - Bari;
- Provincia di Lecce - Servizio Ambiente e Polizia Provinciale, Via Botti, 1 - 73100 - Lecce;
- Provincia di Brindisi - Settore Ambiente - Settore Ecologia, P.zza Santa Teresa 72100 - Brindisi;
- Autorità di Bacino della Puglia, Via per Casamassima, 3 Parco Tecnopolis 70010 - Valenzano (BA);
- Comune di Melendugno, Via San Nicola - 73026 - Melendugno (LE);
- Comune di Vernole, Piazza Vittorio Veneto, 54 - 73029 - Vernole (LE);
- Comune di Castri di Lecce, Via Roma, 45 - 73020 - Castri di Lecce (LE);
- Comune di Lizzanello, Piazza San Lorenzo - 73023 - Lizzanello (LE);
- Comune di Lecce, Via Rubicchi, 16 - 73100 - Lecce;
- Comune di Surbo, Via Pisanelli, 23 - 73010 - Surbo (LE);
- Comune di Torchiarolo, Piazza Municipio, 1 - 72020 - Torchiarolo (BR);
- Comune di San Pietro Vernotico, Piazza Giovanni Falcone - 72027 - San Pietro Vernotico (BR);
- Comune di Brindisi, Piazza Matteotti, 1 - 72100 - Brindisi;
- ARIF Puglia - Agenzia Regionale Attività Irrighe e Forestali, Viale Luigi Corigliano, 1 - 70132 - Bari;
- ARPA Puglia - Direzione Generale - Direzione Scientifica - Agenzia Regionale per la Prevenzione e la Protezione Ambientale, Corso Trieste, 27 - 70126 - Bari;
- Ministero dello Sviluppo Economico - Direzione Generale per la sicurezza dell'Approvvigionamento e le Infrastrutture Energetiche - Divisione V, Via Molise, 2 - 00187 - Roma.

La documentazione depositata è consultabile sul sito web del Ministero dell'Ambiente e della Tutela del Territorio e del Mare all'indirizzo www.vam.inambiente.it.

Ai sensi dell'art. 24 comma 4 del D.Lgs.152/2006 e s.m.i. entro il termine di 60 (sessanta) giorni dalla data di pubblicazione del presente avviso, chiunque abbia interesse può prendere visione degli approfondimenti tematici e delle ottimizzazioni del progetto integrativi dello studio di impatto ambientale, presentare in forma scritta proprie osservazioni, anche fornendo nuovi o ulteriori elementi conoscitivi e valutativi, indirizzandoli al Ministero dell'Ambiente e della Tutela del Territorio e del Mare - Via C. Colombo, 44 - 00187 - Roma; al Ministero dei Beni e delle Attività Culturali e del Turismo - Via di San Michele, 22 - 00153 - Roma; alla Regione Puglia - Ufficio Programmazione, politiche energetiche, VIA e VAS, Via delle Magnolie, 6/8 - 70026 - Modugno (BA).

L'invio delle osservazioni può essere effettuato anche mediante posta elettronica certificata al seguente indirizzo: DCSalvaguardia.Ambientale@PEC.minambiente.it.

Bari, 01/06/2016
Snam Rete Gas S.p.A.
Realizzazione Progetti di Investimento
Progetto Iniziativa Puglia
Il Project Manager
(ing. Giuliana Agata Garigali)

TORRE SABATO

Tutti insieme sulla panchina con Elisabetta



CERIMONIA Elisabetta Fazzi

● **TORRE.** Accanto a Elisabetta sulla sua panchina a Salina Monaci. Questo il nome dell'evento previsto sabato dalle 17 alle 20 in ricordo di Elisabetta Fazzi, una giovane che ha perso la vita giovanissima per una grave malattia. Il secondo appuntamento per sedersi accanto a Elisabetta e, insieme a lei, ammirare le meraviglie del creato, che si veste del rosa dei fenicotteri, vola con i gabbiani, cinguetta con le gazzerie, si tuffa nell'acqua con i martin-pescatori, salta con gli scoiattoli, corre col velluto fulvo delle volpi, striscia con le biscie, s'inebria del profumo delle salicornie, delle ginestre, dei mirti e delle more. Per Elisabetta, che amava tutti questi doni straordinari, ci si incontrerà con le diverse associazioni dei Comuni di Torre Santa Susanna, Erchie, Avetrana e Manduria, con i rispettivi sindaci, col presidente provinciale delle Acli, col direttore delle riserve naturali Alessandro Mariggio, gli operatori dell'ARIF della Casa del Parco di San Pietro in Bevagna e con la famiglia di Elisabetta Fazzi. Un pomeriggio insolito tra lanci di aquiloni, poliorama delle squadre ciclistiche, celebrazione della santa messa, attività artistiche, gare di beach-volley, balli di pizzica e visite guidate per il sorriso e la voglia di vivere di Elisabetta al cui ricordo è stata dedicata una panchina.