





**ASSE VIARIO MARCHE-UMBRIA
E QUADRILATERO DI PENETRAZIONE INTERNA
MAXI LOTTO 2**

LAVORI DI COMPLETAMENTO DELLA DIRETTRICE PERUGIA ANCONA:
SS. 318 DI "VALFABBRICA", TRATTO PIANELLO - VALFABBRICA
SS. 76 "VAL D'ESINO", TRATTI FOSSATO VICO - CANCELLI E ALBACINA - SERRA SAN QUIRICO
"PEDEMONTANA DELLE MARCHE", TRATTO FABRIANO-MUCCIA-SFERCIA.

MONITORAGGIO AMBIENTALE

<p>CONTRAENTE GENERALE: DIRPA S.c.a r.l. in Amministrazione straordinaria Direttrice Perugia Ancona e Pedemontana delle Marche</p>	<p>Il responsabile del contraente generale: Ing. Paolo Casalini</p>
---	--

<p>IMPRESA AFFIDATARIA:</p>  <p align="center">ARIEN CONSULTING srl</p>	<p>Il Direttore Tecnico Ing. Domenico D'Alessandro</p>  
<p>Il gruppo di lavoro Arch. Emiliano Capozza - (stato fisico dei luoghi) Arch. Roberta Lamberti - (atmosfera) Geol. Francesco Morgante - (suolo) Ing. Renato Morlando - (ambiente idrico) Ing. Antonio Orlando - (rumore e vibrazioni) Arch. Caterina Scamardella - (paesaggio) Dott. Matteo Vetro - (vegetazione flora e fauna)</p>	<p>Il Responsabile Ambientale Ing. Claudio Lamberti</p> 

<p>Il Coordinatore della Sicurezza in fase di Esecuzione Geom. Donato De Paola</p>	<p>Il Direttore dei Lavori Ing. Fulvio Giovannini</p>
---	--

<p>1.1.B - SS 76 TRATTO ALBACINA - SERRA SAN QUIRICO MONITORAGGIO AMBIENTALE FASE DI CORSO D'OPERA COMPONENTE RUMORE REPORT SEMESTRALE VOL. 1</p>
--

<p>Codice Unico di Progetto (CUP) F12C03000050020 (Delibera CIPE 13/2004)</p>
--

<p>Codice elaborato:</p> <table border="1"> <tr> <td>Opera</td> <td>Tratto</td> <td>Settore</td> <td>CEE</td> <td>WBS</td> <td>Id. doc.</td> <td>N. prog.</td> <td>Rev.</td> </tr> <tr> <td>L 0 7 0 3</td> <td>1 1 B</td> <td>E</td> <td>2 1</td> <td>M A 0 5 0 6</td> <td>R E L</td> <td>0 4</td> <td>A</td> </tr> </table>	Opera	Tratto	Settore	CEE	WBS	Id. doc.	N. prog.	Rev.	L 0 7 0 3	1 1 B	E	2 1	M A 0 5 0 6	R E L	0 4	A
Opera	Tratto	Settore	CEE	WBS	Id. doc.	N. prog.	Rev.									
L 0 7 0 3	1 1 B	E	2 1	M A 0 5 0 6	R E L	0 4	A									

REV.	DATA	DESCRIZIONE	Redatto	Controllato	Approvato
A	30-apr-2015	EMISSIONE	ARIEN	ARIEN	DIRPA

INDICE

1. PREMESSA	3
2. QUADRO DI RIFERIMENTO TECNICO E NORMATIVO	7
2.1. NORMATIVA COMUNITARIA	7
2.2. NORMATIVA NAZIONALE	7
2.3. NORMATIVA REGIONALE	8
2.4. NORMATIVA LOCALE	8
2.5. NORMATIVA TECNICA	8
3. DEFINIZIONI E PARAMETRI DI RIFERIMENTO	10
3.1. RUMOROSITÀ AMBIENTALE INDOTTA DALLE ATTIVITA' DI CANTIERE	10
3.2. INDICATORI DI RUMOROSITÀ	16
3.3. DEFINIZIONI E LIMITI DI LEGGE E REGOLAMENTO	18
4. IMPOSTAZIONE DEL PIANO DI MONITORAGGIO AMBIENTALE CORSO D'OPERA PER IL FATTORE RUMORE (PMA/R/CO)	22
4.1. ATTIVITÀ DI MONITORAGGIO AMBIENTALE	22
4.2. MODALITÀ DELLE MISURE IN RELAZIONE ALLE ATTIVITA' DI CANTIERE	22
5. MISURAZIONI ESEGUITE NEL PERIODO	25
6. SCHEDE DI MONITORAGGIO	27
7. RISULTATI DELLE MISURAZIONI DEL PERIODO	28
7.1. ANALISI MISURE DI DURATA 24 ORE	28
7.1.1. SETTEMBRE, NOVEMBRE 2012 E FEBBRAIO 2013	28
7.1.1.1. RUM 01B	31
7.1.1.2. RUM 02B	37
7.1.1.3. RUM 03B	49
7.1.1.4. RUM 04B	55
7.1.1.5. RUM 05B	61
7.1.1.6. RUM 06B	67
7.1.1.7. RUM 07B	73
7.1.1.8. RUM 08B	79
7.1.1.9. RUM 09B	85
7.1.1.10. RUM 10B	91
7.1.1.11. RUM 11B	97
7.1.1.12. RUM 12B	103
7.1.1.13. RUM 13B	109
7.1.1.14. RUM 14B	115
7.1.1.15. RUM 15B	121
7.1.1.16. RUM 16B	127
7.1.1.17. RUM 17B	133
7.1.2. NOVEMBRE 2014	139
7.1.2.1. RUM 01B	140
7.1.2.2. RUM 03B	146
7.1.2.3. RUM 05B	152
7.1.2.4. RUM 07B	158
7.1.2.5. RUM 12B	164
7.1.2.6. RUM 13B	170
7.1.2.7. RUM 14B	176

7.1.2.8.	RUM 15B	182
7.1.2.9.	RUM 16B	188
7.1.3.	CONFRONTO VALORI MISURATI ANTE OPERAM – CORSO D'OPERA E LIMITI APPLICABILI	194
7.2.	ANALISI MISURE DI DURATA SETTIMANALE	196
7.2.1.	SETTEMBRE, NOVEMBRE 2012 E FEBBRAIO 2013	196
7.2.1.1.	RUM 02B	198
7.2.1.2.	RUM 03B	216
7.2.1.3.	RUM 04B	225
7.2.1.4.	RUM 06B	234
7.2.1.5.	RUM 09B	243
7.2.1.6.	RUM 10B	252
7.2.1.7.	RUM 11B	261
7.2.1.8.	RUM 13B	270
7.2.1.9.	RUM 14B	279
7.2.1.10.	RUM 15B	288
7.2.1.11.	RUM 17B	297
7.2.2.	NOVEMBRE 2014	306
7.2.2.1.	RUM 03B	307
7.2.2.2.	RUM 13B	317
7.2.2.3.	RUM 14B	326
7.2.2.4.	RUM 15B	335
7.2.3.	CONFRONTO VALORI MISURATI ANTE OPERAM – CORSO D'OPERA E LIMITI APPLICABILI	344
8.	CONCLUSIONI	345

1. PREMESSA

Nel presente documento si relaziona in merito al monitoraggio ambientale *CORSO D'OPERA* – *eseguito fino a DICEMBRE 2014* per la componente "Rumore" (nel seguito PMA/R/CO), in corrispondenza del lotto 1.1.B dell'adeguamento geometrico ed ampliamento della sezione alla Categoria B del DM 05.11.01 (2 + 2 corsie per senso, per la larghezza totale di 22.00 m) della S.S. 76 "VAL D'ESINO" nel tratto Albacina – Serra S. Quirico.

L'elaborato in parola comprende la valutazione sulle misure eseguite a partire dalla campagna di settembre-ottobre 2012 fino alla fase di fermo cantiere ed a partire dalla ripresa dei lavori fino a giugno 2015. La presente relazione, inizialmente impostata con cadenza semestrale, ha subito uno slittamento dovuto alla necessità di attendere la ripresa continuativa dei lavori lungo tutto il lotto.

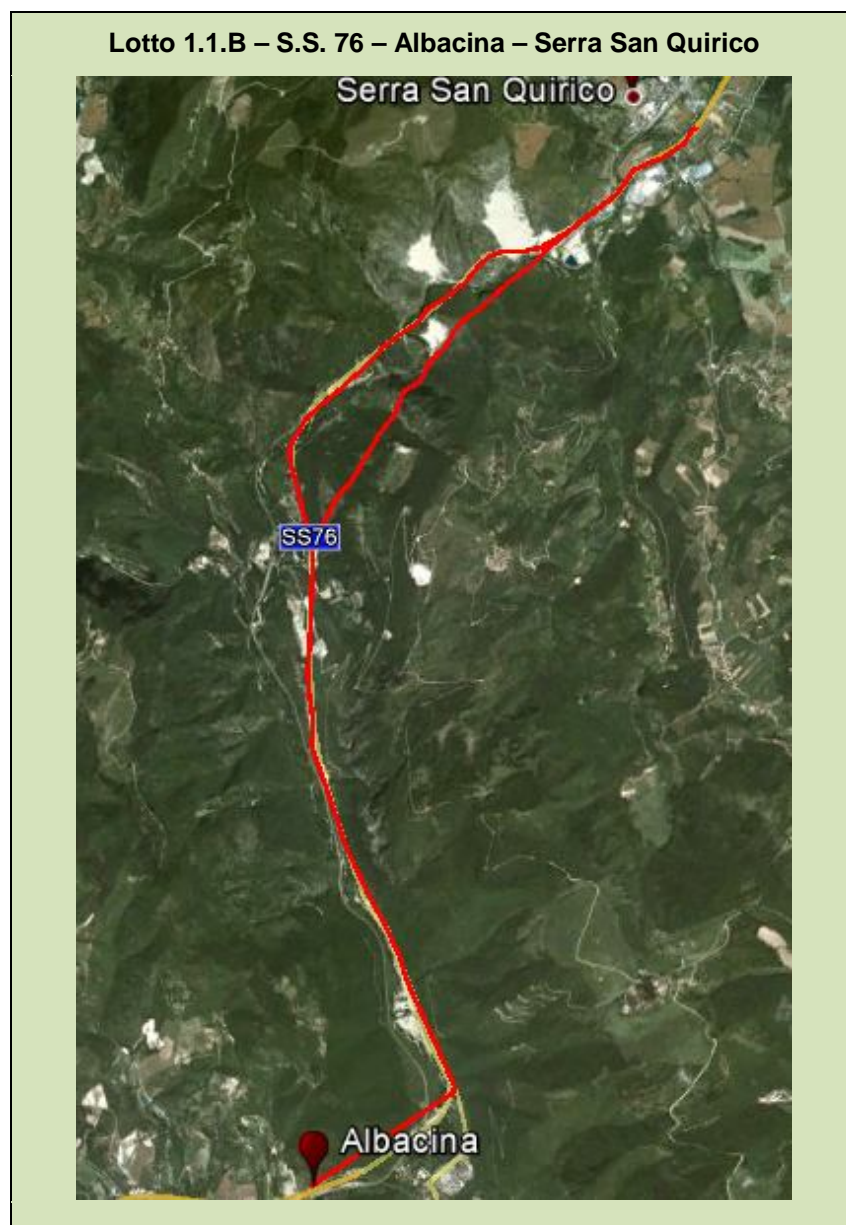

Il tronco stradale di progetto (nel seguito anche "Opera") ha lunghezza di circa 13.45 km per la Carreggiata Nord (nel seguito CN) e 13.95 km per la Carreggiata Sud (nel seguito CS) e si sviluppa in regione Marche, nei tenimenti di Fabriano, Genga e Serra S. Quirico, dalla località Albacina nel comune di Fabriano (progr. 0.000) allo svincolo di Serra San Quirico (incluso), dove inizia il tratto di S.S.76 già adeguato a carreggiate separate con due corsie per senso di marcia che, dopo ~ 56 km transita per il casello autostradale di Ancona Nord sulla A14 e dopo ulteriori 4 km termina all'aeroporto "Raffaello Sanzio" di Ancona Falconara.

Le due carreggiate dell'arteria di progetto hanno andamento parzialmente indipendente, con una delle due (ordinariamente CN) sovrapposta all'attuale sede della SS 76 e l'altra di nuovo impianto.

La sezione d'origine è anche la terminale di un intervento di recente realizzazione, che si conclude con una sezione in viadotto ad impalcati separati per le due vie, ciascuno di larghezza complessiva 9.25 m.

La CN di progetto, in prosecuzione dell'omologa via dell'opera d'arte, dopo ~ 200 m imbocca l'esistente galleria Albacina Nord di ~ 531m, sotto le pendici del monte Le Cone; nel tratto all'aperto è sistemato l'edificio di servizio alla galleria, con la cabina elettrica e la vasca antincendio. Corrispondentemente la CS, di nuova realizzazione, corre in parte a mezza costa ed in parte in scavo con andamento planimetrico sub-parallelo, con una leggera divergenza per far luogo ai piedritti, fino all'imbocco della nuova galleria Albacina Sud di ~ 655 m.

All'uscita dalle gallerie la CN prosegue in sovrapposizione alla sede stradale esistente, che consiste in un rilevato di considerevole altezza (~ 15 m), intervallato prima dal sovrappasso di un canale artificiale a servizio di una attività industriale, poi dallo scavalco della ferrovia Orte-Falconara, denominato ponte S. Lazzaro, infine dal ponte Esino 1 sull'omonimo fiume. Il corrispondente corpo stradale di nuovo impianto della parallela nuova CS è in tutto analogo a quello descritto per la parallela CN, ma il canale artificiale transita in un sifone da realizzare nell'ambito dei lavori in appalto; nel tratto in rilevato compreso tra i ponti è situata la vasca di trattamento delle acque di prima pioggia n. 1.

Lo svincolo di Tufico a trombetta, che segue immediatamente il descritto settore dell'Opera, è esistente e quindi richiede solo una risagomatura dei corpi viari per l'adattamento alla sezione ampliata della nuova arteria, il cui asse subisce ivi una leggera deviazione. L'asta di raccordo dello svincolo si completa con una rotatoria sulla viabilità ordinaria, inclusa nell'appalto.

Per il chilometro che segue il tracciato di progetto è rettilineo e corre in un rilevato affiancato più o meno strettamente al fiume Esino, di altezza crescente con le progressive da ~4 m ad oltre 17 m: per proteggere il manufatto dalle azioni erosive di possibili esondazioni del fiume, buona parte della scarpata lato ovest del manufatto è artificialmente protetta.

Nella tratta in discorso, che si conclude con le gallerie Sassi Rossi, sono incluse numerose opere di attraversamento: subito dopo lo svincolo di Tufico tre tombini scatolari esistenti alle progressive 1+575, 1+909 e 2+220, i primi due idraulici il terzo naturalistico per il transito della fauna, debbono essere proseguiti sotto la CS; alla progressiva 2+353 un sottopasso scatolare stradale ed alla progressiva 2+408 un tombino idraulico debbono essere adeguati, come il successivo sottopasso pedonale alla progressiva 2+672; dopo questo inizia, sul lato ovest, la protezione spondale in terra rinforzata; proseguendo, un ulteriore scatolare idraulico alla progressiva 3+357 precede il sottopasso "Fossaccio" alla progressiva 3+541, in cui transita la S.S. 76 storica.

Nel settore successivo, per la parte prevalentemente occupata dalle gallerie Sassi Rossi si verifica un'inversione del normale andamento del progetto, che porta la CS a sovrapporsi alla sede attuale della SS 76 e la CN su un manufatto di nuovo impianto; i fornici esistenti delle due gallerie Sassi Rossi 1 (~ 140 m) e Sassi Rossi 2 (~ 572 m) servono la CS, mentre la CN transita in una nuova galleria naturale Sassi Rossi (~ 1305 m).

Nel tronco allo scoperto che segue, inizialmente la CS utilizza il sedime dell'esistente Viadotto Mariani, di cui è prevista la demolizione/ricostruzione, mentre la CN include i nuovi Viadotti Mariani 1 e 2 e la Galleria artificiale Mariani; nel seguente settore, che precede le gallerie Valtreara, si verifica una nuova inversione che conduce la CS in fornici di nuova costruzione e la CN negli esistenti, che tuttavia debbono essere ampliati nella parte terminale lato Ancona per ospitare le corsie di moto vario (accelerazione e decelerazione) del successivo svincolo di Valtreara, che le invadono parzialmente.

Data la complessa morfologia del suo sedime, la svincolo di Valtreara, che s'incunea nel breve tratto scoperto fra le omonime gallerie e le gallerie Gattuccio, ha un insolito schema a due rotatorie collegate da un raccordo, che sovrappassa l'imbocco lato Ancona in artificiale delle gallerie Valtreara: la rotatoria a monte (lato CN) prevede un profondo scavo protetto da una paratia, mentre quella opposta (lato CS) è sistemata su un rilevato la cui scarpata a valle è in terra rinforzata; da quest'ultimo si diparte il collegamento con l'abitato di Gattuccio, che si avvale di un tratto di viabilità esistente da ammodernare.

Anche le parti iniziali delle gallerie Gattuccio, di cui quella al servizio della CN è esistente e quella percorsa dalla CS di nuova realizzazione, sono parzialmente invase dalle corsie di moto vario dello svincolo che le precede. Dopo i viadotti Gattuccio, posizionati subito ad est dello sbocco delle gallerie omonime, il tracciato delle due carreggiate si divide sostanzialmente:

□ La CN, curvando a destra, prosegue nella galleria Gola della Rossa Nord (~ 3.700 m, da realizzare), poi, oltrepassato il fiume Esino con il Viadotto Esino 2 Nord, si posiziona parallela alla ferrovia Orte-Falconara esistente; benchè di tale tronco ferroviario sia prevista la imminente dismissione, è stato dedicato notevole impegno (barriere H4 bordo ponte montate su un apposito cordolo) per la protezione della sua sede dall'accidentale invasione dei veicoli stradali.

I successivi viadotti Gola della Rossa Nord e Serra San Quirico 2 Nord, che dal punto di vista strutturale si comportano come un unico manufatto (s'interpone solo un sovrappasso ferroviario), vedono nel loro ambito il ricongiungimento delle due carreggiate che a partire dal secondo tornano paralleli ed in stretto affiancamento.

□ La CS, curvando a sinistra, si sovrappone alla attuale SS 76 ed incontra prima la galleria artificiale Camponococchio e poi lo svincolo omonimo, che nell'ambito dell'intervento viene riconfigurato con funzionalità di semisvincolo (al servizio di un'unica direttrice). Dopo il Viadotto Esino 2 Sud, anche la CS si porta, con una lunga curva verso destra, in affiancamento alla linea ferroviaria Orte-Falconara che è ugualmente potentemente protetta dall'invasione veicolare, prima che venga sottopassata dopo alcune centinaia di metri. Nel successivo tratto, s'incontrano in stretta successione la galleria Colleselluccio, il viadotto Esino 3, la galleria San Silvestro, il viadotto Esino 4 e la galleria Gola della Rossa Sud e, dopo un breve tratto in rilevato, i viadotti Serra San Quirico 1 e 2 Sud, nell'ambito dei quali la CS si ricongiunge con la CN.

Il tratto finale, fino allo svincolo di Serra San Quirico, è costantemente in rilevato, ancorché localmente contenuto da strutture di sostegno, a protezione di un vicino canale artificiale di adduzione ad una attività industriale, e da massicci in terra rinforzata, a salvaguardia di un limitrofo nucleo abitato. Nel settore terminale l'infrastruttura, completamente in rilevato, è

interessata dal passaggio di innumerevoli tombini idraulici e scatolari stradali che rendono di fatto il corpo viario trasparente rispetto ad eventuali esondazioni del fiume Esino, come prescritto dal CIPE.

In sintesi le principali WBS che compongono l'Opera sono le seguenti:

- le gallerie naturali: Albacina, Sassi Rossi, Valtreara, Gattuccio, Gola della Rossa;
- la galleria artificiale Mariani; ai due terminali di ciascun fornice sono sempre sistemati brevi tratti di gallerie artificiali, di estensione commisurata alla morfologia della pendice d'attacco, ed approcci protetti da sistemi di chiodature e berlinesi;
- i viadotti: San Lazzaro, Esino 1, Mariani 1, Mariani 2, Gattuccio, Esino 2, Serra San Quirico, Fiume Esino SP14, Fiume Esino svincolo di Serra San Quirico; il ponte Le Grotte;
- corpi stradali all'aperto, sia in adeguamento di tronchi esistenti sia di nuova realizzazione, comprendenti opere d'arte minori quali: sottopassi in corrispondenza delle interferenze con la viabilità esistente e tombini scatolari o tubazioni in corrispondenza di torrenti e fossi, nonché strutture di sostegno, prevalentemente in terra armata.

Per l'organizzazione del cantiere l'intervento è stato suddiviso in tratti per ciascuno dei quali si sono previsti un cantiere principale (logistico) ed un cantiere secondario (operativo); in corrispondenza delle opere d'arte principali si sono individuate aree per cantieri temporanei, adibiti all'installazione di impianti di servizio, nonché a deposito di mezzi e materiali. Tutte le aree di cantiere e di deposito individuate ed acquisite sono facilmente accessibili con mezzi di trasporto pesanti, tanto dal sedime dell'Opera quanto dalla viabilità della zona.

2. QUADRO DI RIFERIMENTO TECNICO E NORMATIVO

La legislazione e la normativa tecnica applicabile all'inquinamento acustico è richiamata di seguito.

2.1. NORMATIVA COMUNITARIA

- Rettifica della direttiva 2005/88/CE del Parlamento europeo e del Consiglio, del 14 dicembre 2005, che modifica la direttiva 2000/14/CE sul ravvicinamento delle legislazioni degli Stati membri concernenti l'emissione acustica ambientale delle macchine ed attrezzature destinate a funzionare all'aperto (Gazzetta ufficiale dell'Unione europea L 344 del 27 dicembre 2005) (G.U.U.E. L165 del 17.6.2006)
- Direttiva 2005/88/CE del 14 dicembre 2005 - Parlamento europeo e Consiglio - che modifica la direttiva 2000/14/CE sul ravvicinamento delle legislazioni degli Stati membri concernenti l'emissione acustica ambientale delle macchine ed attrezzature destinate a funzionare all'aperto (Testo rilevante ai fini del SEE) (G.U.U.E. L344 del 27.12.2005)
- Direttiva 2002/49/CE del 25 giugno 2002 relativa alla determinazione e alla gestione del rumore ambientale.
- Direttiva 2000/14/CE del 8 maggio 2000 relativa alla emissione acustica ambientale delle macchine ed attrezzature destinate a funzionare all'aperto.

2.2. NORMATIVA NAZIONALE

La normativa che stabilisce i principi fondamentali in materia di tutela dell'ambiente esterno ed abitativo dall'inquinamento acustico è la Legge Quadro n° 447 del 26.10.95 e successive modificazioni ed integrazioni (da ultima Legge n° 179 in data 31.07.02), a cui sono collegati seguenti decreti, che ne costituiscono i regolamenti attuativi:

- Decreto del Ministero dell'Ambiente e della Tutela del territorio e del mare (MATTM), in data 24.07.06: "*Modifiche dell'allegato I - Parte b, del decreto legislativo 4 settembre 2002, n° 262, relativo all'emissione acustica ambientale delle macchine ed attrezzature destinate al funzionamento all'esterno*" (GU n° 182 del 07.08.06).
- D. Lgs. N° 194, in data 19.08.05: "*Attuazione della direttiva 2002/49/CE relativa alla determinazione e alla gestione del rumore ambientale*" (G.U. Serie Generale n° 222 del 23.09.05).
- Circolare del MATTM in data 06.09.2004 "*Interpretazione in materia di inquinamento acustico: criterio differenziale e applicabilità dei valori limite differenziali*" (GU n° 217 del 15.09.04).
- DPR n° 142, in data 30.03.04: "*Disposizioni per il contenimento e la prevenzione dell'inquinamento acustico derivante dal traffico veicolare, a norma dell'articolo 11 della legge 26.10.1995, n° 447*" (G.U. Serie Generale n° 127 del 01.06.04).
- D.Lgs n° 262, in data 04.09.02: "*Attuazione della direttiva 2000/14/CE concernente l'emissione acustica ambientale delle macchine ed attrezzature destinate a funzionare all'aperto*" (G.U. Serie Generale n° 273 del 21.11.02).
- DM del MATTM in data 23.11.01: "*Modifiche dell'allegato 2 del DM 29 novembre 2000 "Criteri per la predisposizione, da parte delle società e degli enti gestori dei servizi pubblici di trasporto o delle relative infrastrutture, dei piani degli interventi di contenimento e abbattimento del rumore"*" (G.U. Serie Generale n° 288 del 12.12.01)
- DM del MATTM in data 29.11.00: "*Criteri per la predisposizione, da parte delle società e degli enti gestori dei servizi pubblici di trasporto o delle relative infrastrutture, dei piani degli interventi di contenimento e abbattimento del rumore*" e

sue successive modificazioni e integrazioni (G.U. serie generale n° 285 del 06.12.00).

- Legge n° 426, in data 09.12.98, art. 4 "Nuovi interventi in campo ambientale" (G.U. 14.12.98, n. 291)
- DPCM 31.03.98 "Atto di indirizzo e coordinamento recante criteri generali per l'esercizio dell'attività di tecnico competente in acustica" (G.U. 26 maggio 1998, n. 120)
- DM del MATTM in data 16.03.98: "Tecniche di rilevamento e di misurazione dell'inquinamento acustico" (G.U. n° 76 del 01.04.98).
- DPCM 05.12.97: "Determinazione dei requisiti acustici passivi degli edifici".
- DPCM 14.11.97: "Determinazione dei valori limite delle sorgenti sonore" (G.U. n° 280 del 01.12.97).
- DM del MATTM in data 11.12.1996: "Applicazione del criterio differenziale per gli impianti a ciclo produttivo continuo" (G.U. n° 52 del 04.03.97).
- DPCM in data 01.03.91 "Limiti massimi di esposizione al rumore negli ambienti abitativi e nell'ambiente esterno".

Inoltre, per gli aspetti inerenti la sicurezza delle persone, in particolare delle maestranze, in rapporto alle conseguenze fisiche della rumorosità si applicano i seguenti riferimenti normativi:

- D.Lgs. n° 81, in data 09.04.08: "Attuazione dell'articolo 1 della legge 3 agosto 2007, n° 123, in materia di tutela della salute e della sicurezza nei luoghi di lavoro" (G.U. n° 101 del 30.04.08), titolo VIII capo II;
- D.Lgs. n° 195, in data 10.04.06: "Attuazione della direttiva 2003/10/CE relativa all'esposizione dei lavoratori ai rischi derivanti dagli agenti fisici (rumore)". (G.U. n° 124 del 30.05.06).

2.3. NORMATIVA REGIONALE

2.3.1 Regione Marche

- L.R. del 14.11.2001, n. 28: Norme per la tutela dell'ambiente esterno e dell'ambiente abitativo dall'inquinamento acustico nella regione marche. (B.U.R.M. n. 137 del 29.09.2001)

2.4. NORMATIVA LOCALE

Il tracciato di nuova costruzione interessa i comuni della Regione Marche di Fabriano, Genga e Serra S. Quirico per i quali sono in vigore piani di zonizzazione acustica. I limiti acustici applicabili, per i ricettori individuati in fase di predisposizione del PMA, sono dettagliati nelle pagine che seguono.

2.5. NORMATIVA TECNICA

- EN 60651 – Class 1 "Sound Level Meters" (CEI 29-1).
- EN 60804 – Class 1 "Integrating-averaging sound level meters" (CEI 29-10).
- EN 61094/1 – "Measurements microphones - Part 1: Specifications for laboratory standard microphones.
- EN 61094/2 – "Measurements microphones - Part 2: Primary method for pressure calibration of laboratory standard microphones by the reciprocity technique".
- EN 61094/3 – "Measurements microphones - Part 3: Primary method for free-field calibration of laboratory standard microphones by the reciprocity technique".
- EN 61094/4 – "Measurements microphones - Part 4: Specifications for working standard microphones".

- EN 61260 – “*Octave-band and fractional-octave-band filters*” (CEI 29-4).
- IEC 942 – “*Electroacoustics - Sound calibrators*” (CEI 29-14).
- ISO 226 – “*Acoustics - Normal equal - loudness level contours*”.
- UNI 9884 – “*Caratterizzazione acustica del territorio mediante la descrizione del rumore ambientale*”.

3. DEFINIZIONI E PARAMETRI DI RIFERIMENTO

3.1. RUMOROSITÀ AMBIENTALE INDOTTA DALLE ATTIVITA' DI CANTERE

Il fono-inquinamento determinato dalle attività di cantiere è dovuto a diversi contributi. In particolare essi sono:

- **Il contributo generato dall'incremento del traffico pesante sulla viabilità esistente**

Il numero di veicoli industriali supplementari, che si muovono da e verso le aree di cantiere è senza dubbio da tenere in considerazione e, naturalmente deve essere stimato nelle diverse fasi delle attività costruttive.

- **Il contributo dovuto alle lavorazioni per l'allestimento dei siti di cantiere e per realizzare l'opera**

Il fono-inquinamento si ha, non solo quando il cantiere è in funzione, ma anche quando lo stesso viene realizzato. Nelle figure che seguono sono diagrammati i valori indicativi dei livelli sonori prodotti dalle principali lavorazioni necessarie per:

- predisporre le aree di cantiere;
- per realizzare particolari opere, come opere speciali di fondazione, rilevati stradali, ecc.

Si precisa che i grafici che seguono sono stati predisposti considerando le fonti puntuali o lineari a seconda della tipologia.

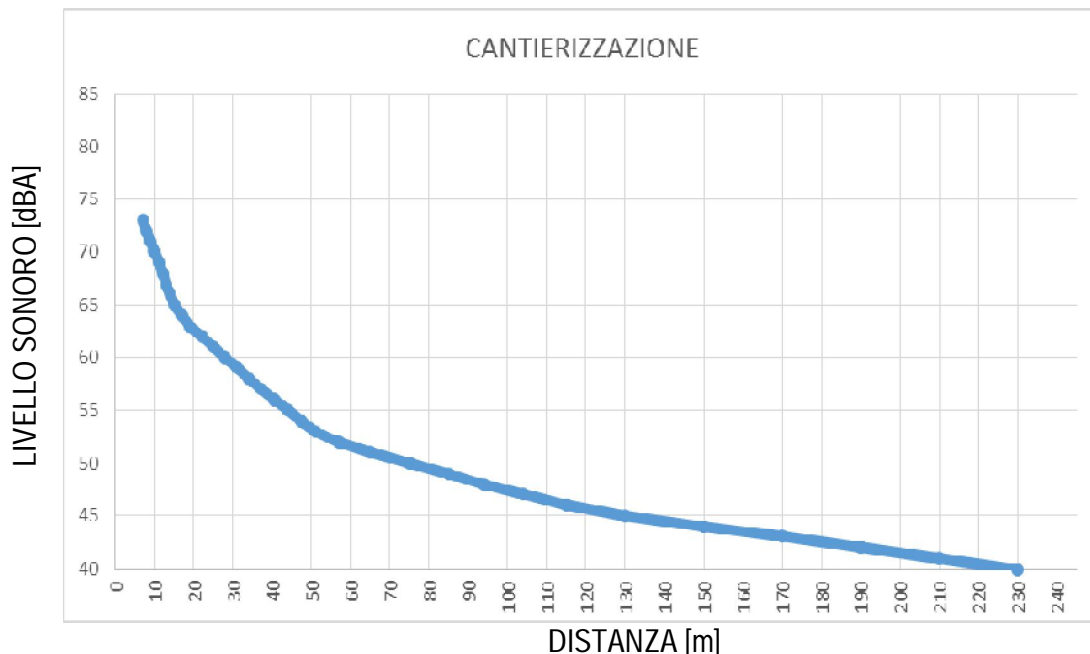

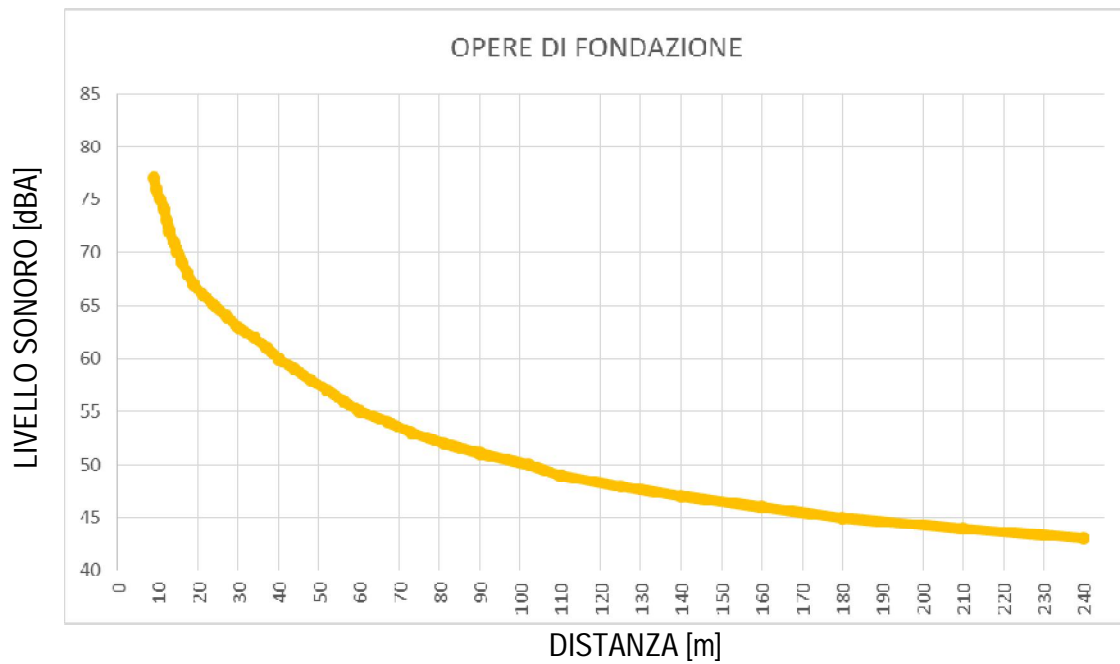
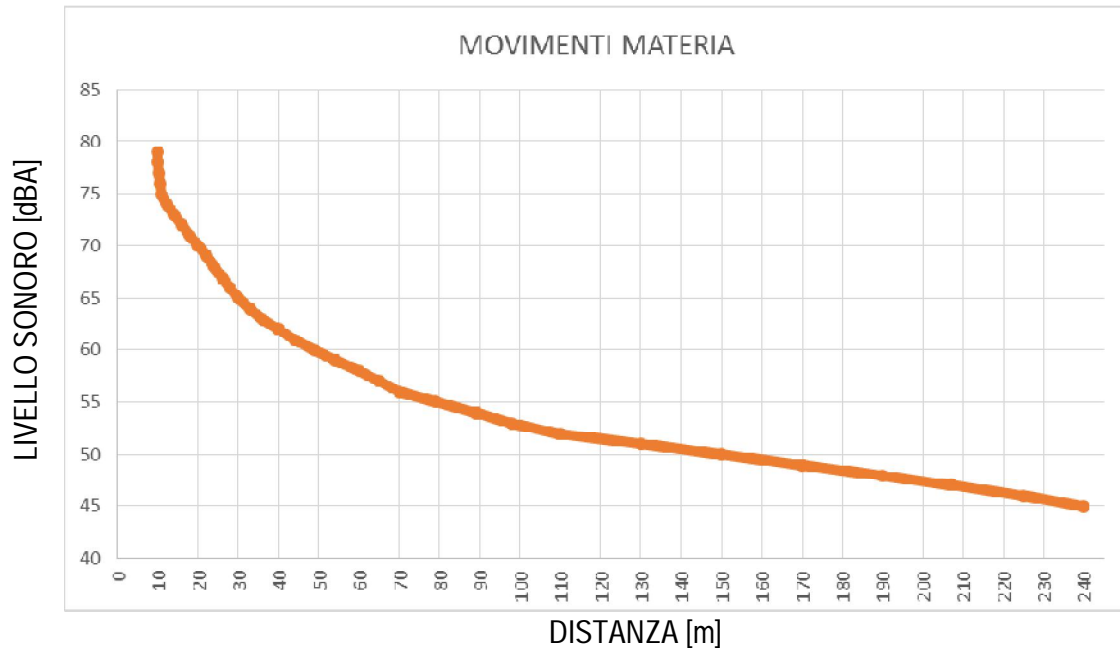

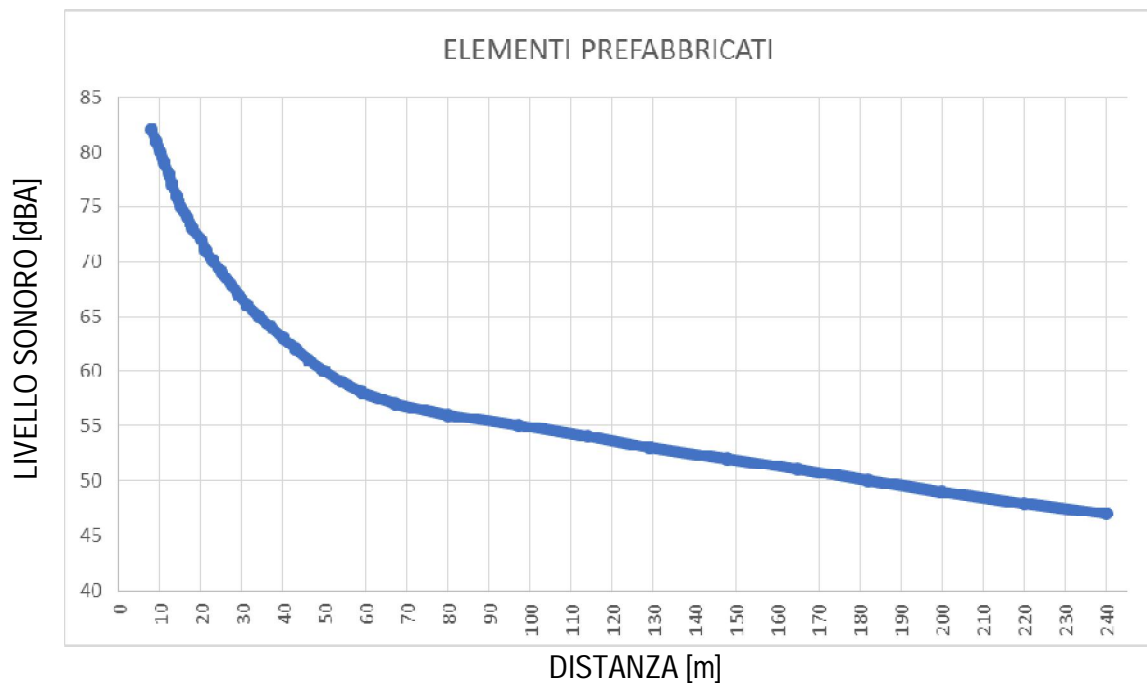
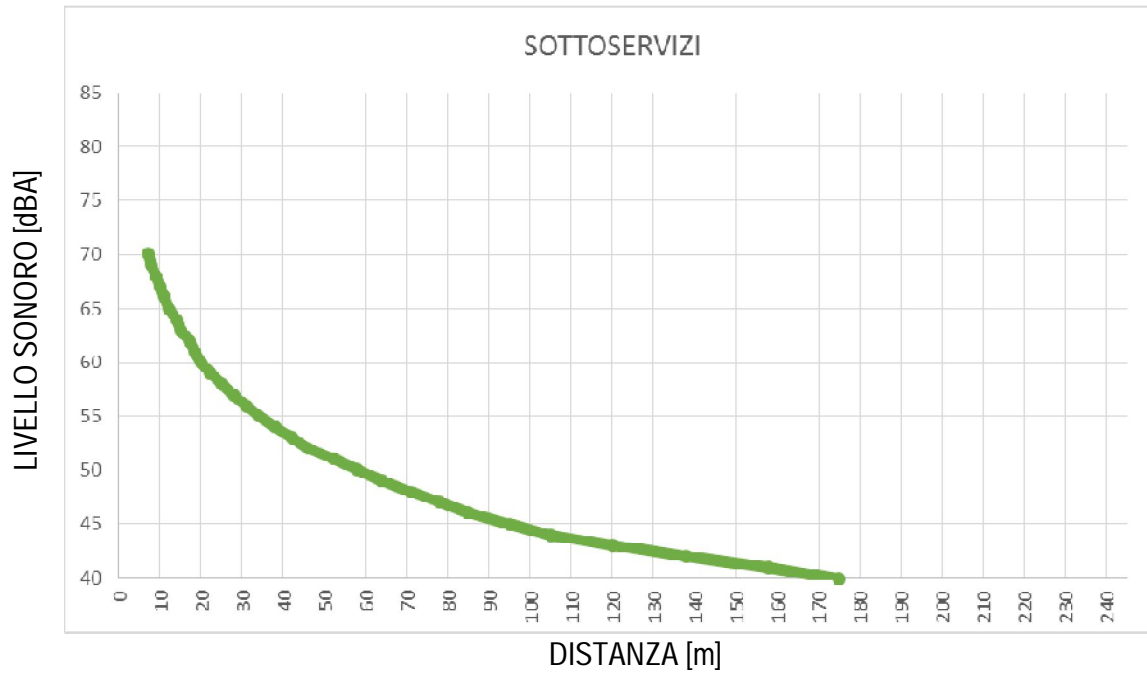

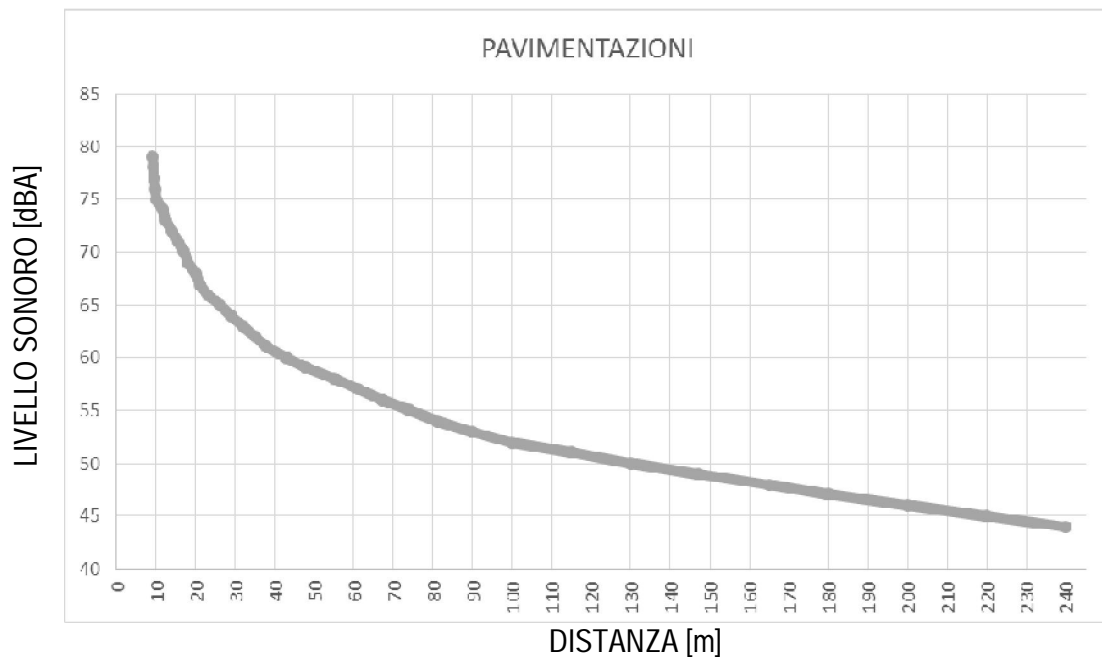

- **Il contributo dovuto alle lavorazioni eseguite all'interno delle aree puntuali di cantiere mediante impianti fissi**

Il fono-inquinamento è spesso dovuto ad alcune operazioni, in genere sussidiarie ad attività costruttive diffuse, che si concentrano in aree di cantiere sistemate in posizioni strategiche; nella figure che seguono sono stati diagrammati i casi di maggior rilievo ambientale.

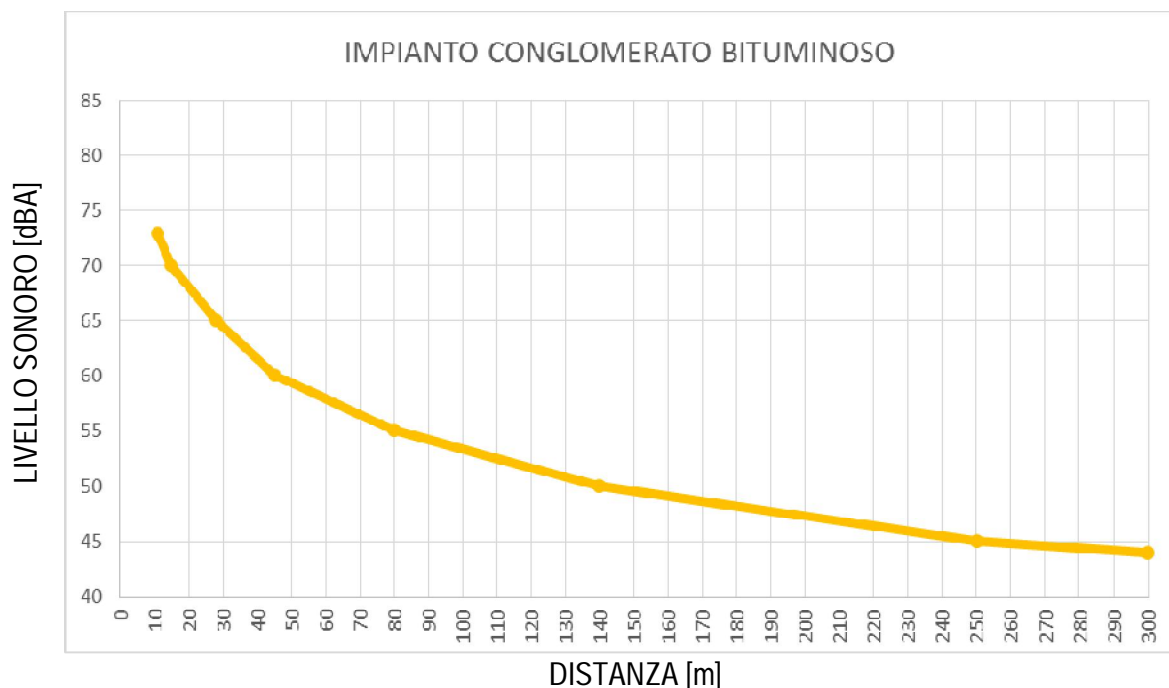

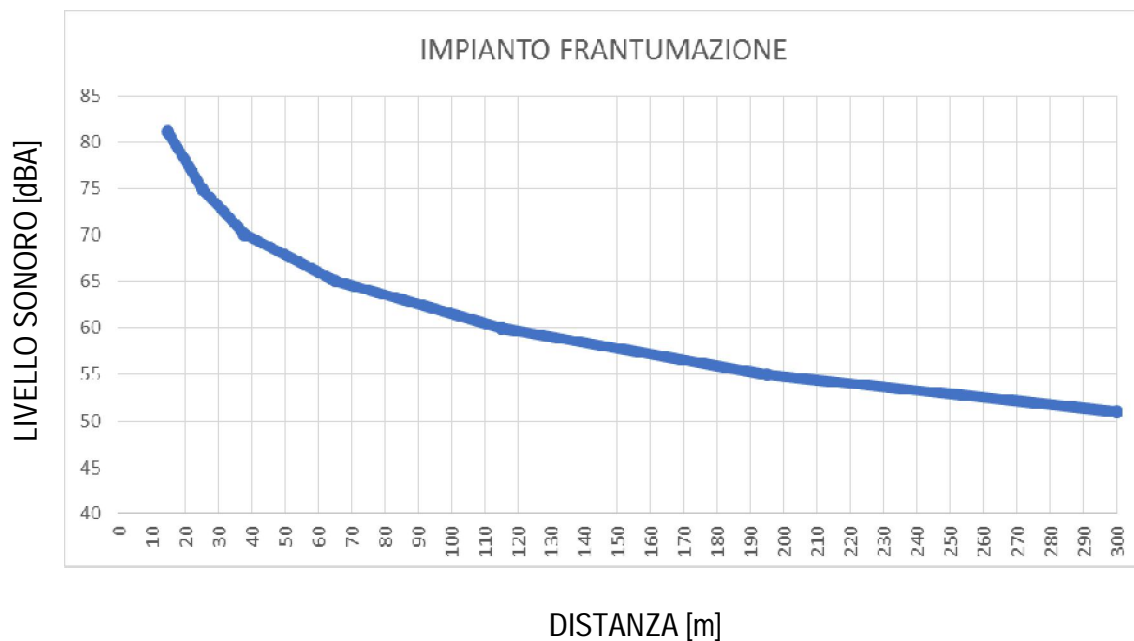
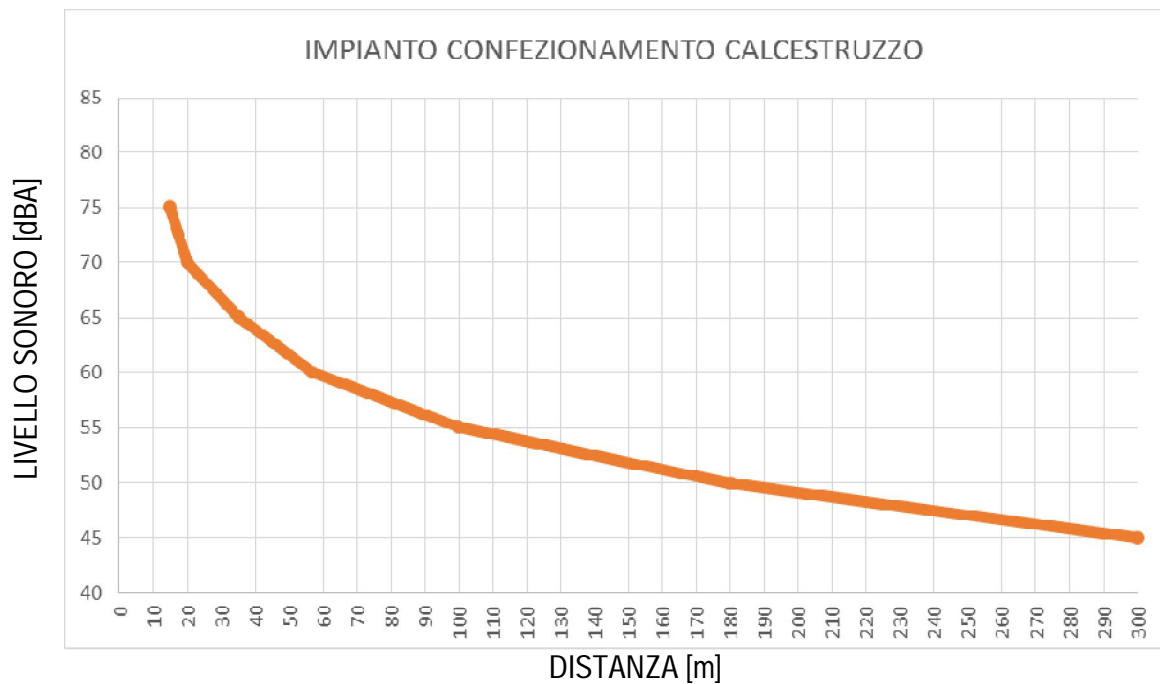

- **Il contributo generato dal transito di mezzi di trasporto ed operativi sulle piste provvisorie.**

Altra quota rilevante, da aggiungere al fono-inquinamento prodotto dalle aree di cantiere, è dovuto ai mezzi che si muovono sulle piste provvisorie. Le curve rappresentate nella successiva figure sono state costruite per tre tipici valori delle portate orarie dei flussi di servizio e nelle seguenti ipotesi di base:

- soddisfacenti condizioni di manutenzione delle attrezzature e dei mezzi operanti;
- pendenze longitudinali delle piste non superiori ad 8%;
- esclusione del contributo dei mezzi cingolati;
- fondo dei percorsi di accettabile agibilità e regolarità.

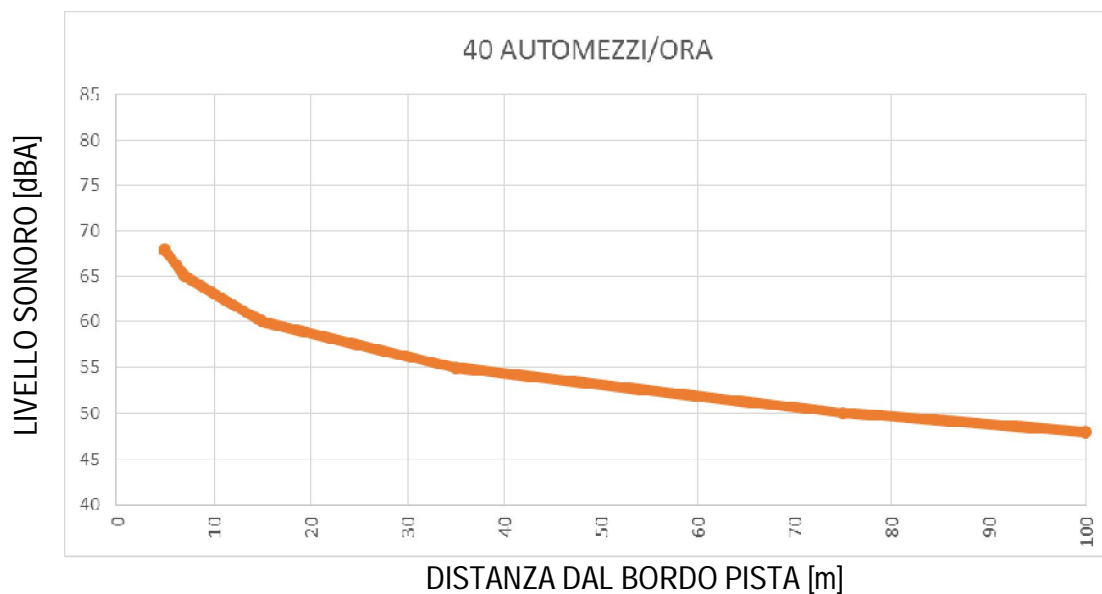
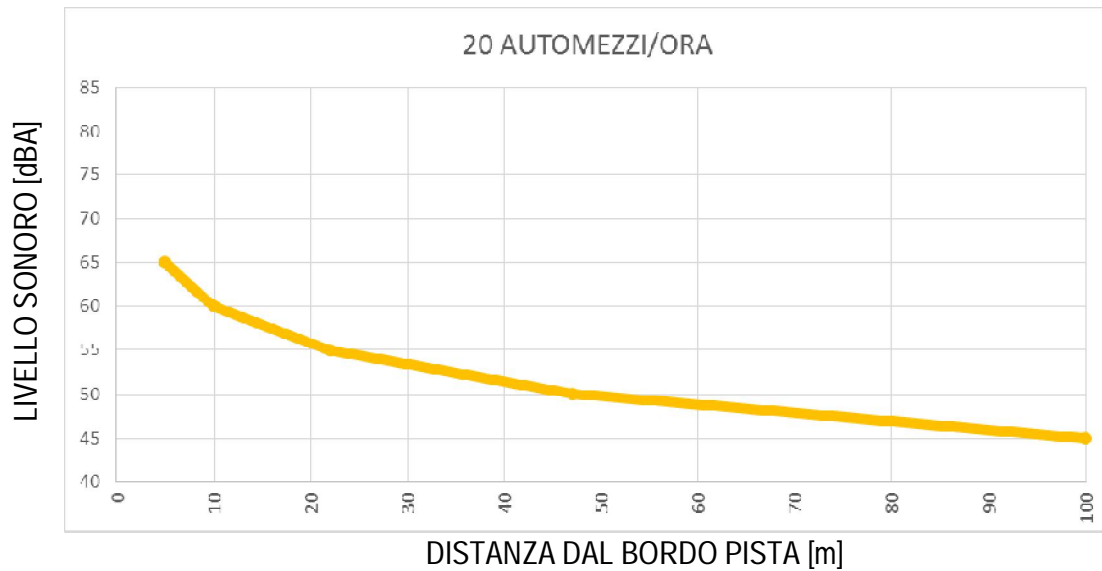

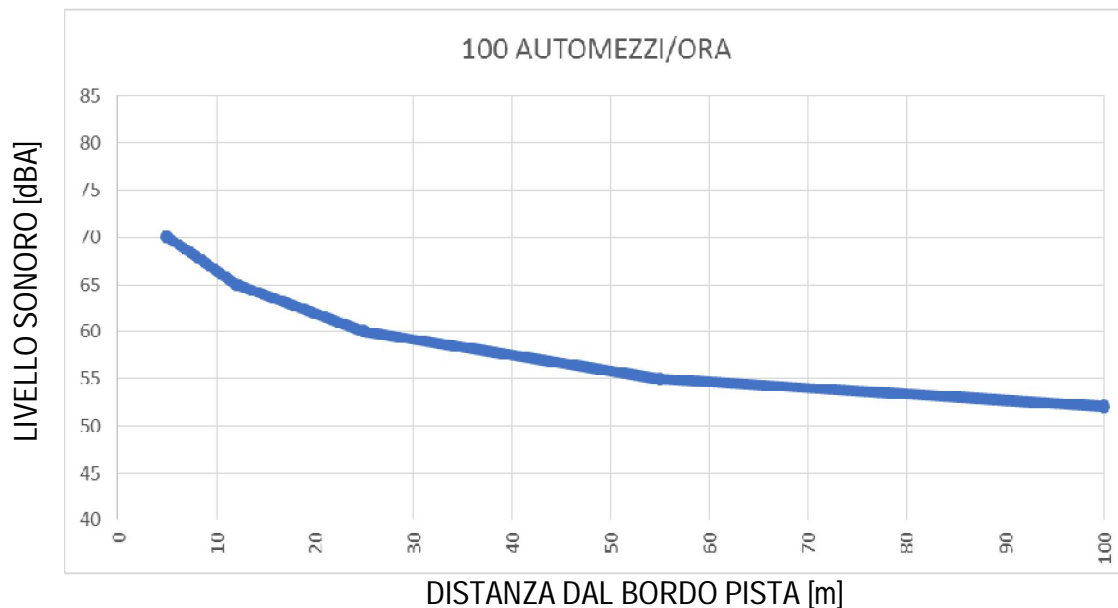

Il rumore prodotto dalle attività di cantiere va ad aggiungersi al "rumore" di tipo antropico già presente e dovuto principalmente a:

- Attività industriali/agricole/commerciali;
- Traffico su arterie stradali urbane, extraurbane ed autostradali.

3.2. INDICATORI DI RUMOROSITÀ

Livello equivalente (Leq)

L'indicatore ambientale primario per la caratterizzazione acustica, introdotto in Italia con il DPCM 01.03.91 in aderenza agli studi settoriali di livello internazionale e ripreso in tutte le successive normative, è il livello continuo equivalente di pressione sonora ponderato "A" nell'intervallo di tempo T; esso è definito dalla relazione analitica:

$$L_{AEQ} = 10 \log_{10} \frac{1}{T} \left[\int_0^T \frac{P_A(t)^2}{P_0^2} dt \right]$$

in cui:

- $P_A(t)$: valore istantaneo della pressione sonora ponderata secondo la curva A
- P_0 : valore della pressione sonora di riferimento assunta uguale a 20 micropascal in condizioni standard
- T: intervallo di tempo di integrazione.

Assumendo per T un valore istantaneo (misurato sempre in dBA), la distribuzione temporale dei Leq in una determinata unità temporale (ora, mattinata, pomeriggio, notte, intera giornata feriale o prefestiva o festiva, settimana mese, anno, ecc.) fornisce la "time history fast" del disturbo.

Il diagramma della *time history fast* nell'unità temporale prescelta è delimitato da:

□ **Livello massimo Lmax**

Lmax identifica gli eventi di rumore impulsivi a massimo contenuto energetico, quali il passaggio di moto o di autoambulanze e altri veicoli dotati di sirene, gli scoppi, l'attivazione di apparecchiature rumorose, l'emissione di sibili per strisciamento fra superfici metalliche, gli urti, ecc.

Il parametro assume rilievo preminente come descrittore del disturbo delle fasi del sonno e delle alterazioni psicofisiche legate al numero degli eventi ad alto contenuto energetico, più che alla loro durata; di contro, l'energia totale diffusa, dipendente dalla

durata complessiva più che dall'intensità del singolo evento, è particolarmente nociva per le fasi di apprendimento, per l'esercizio delle attività didattiche, per la concentrazione, l'intimità, il riposo, ecc.

□ **Livello minimo L_{min}**

L_{min} connota la soglia di disturbo acustico nell'area vasta (rumorosità di fondo) e caratterizza il suo clima acustico, dipendente dal grado di antropizzazione, dall'intensità del traffico veicolare totale sulla rete e delle altre attività rumorose fisse presenti ed evolve con esse.

Una diversa, ma ugualmente utile, rappresentazione del clima acustico in un punto del territorio ed in una determinata unità temporale è la funzione di distribuzione del Livello equivalente (Leq) rispetto al tempo: si tratta della curva cumulata, in percentuale sull'unità temporale di riferimento, degli intervalli elementari di tempo in cui Leq percepito dal ricettore è minore o uguale al valore riportato in ascisse in dB(A) (quindi in scala logaritmica in termini di contenuto energetico). La funzione di distribuzione può essere costruita per integrazione della funzione "densità di probabilità" di accadimento di un evento rumoroso di determinata intensità o viceversa quest'ultima può essere derivata dalla prima.

Dall'analisi della suddetta funzione di distribuzione si desumono i seguenti valori percentili, di particolare significatività per lo studio del disturbo acustico indotto al ricettore.

□ **Livelli statistici $L_1 - L_5$**

Il primo percentile L_1 della funzione di distribuzione della frequenza di accadimento o in alternativa il quinto percentile L_5 (più significativo) identificano l'incidenza temporale degli eventi rumorosi di picco ad alto contenuto energetico.

Valori di L_5 maggiori di 70÷80 dB(A), specialmente se associati ad una consistente numerosità di eventi di breve durata ma reciprocamente distanziati nel periodo notturno: sono:

- sono sintomo di un clima acustico decisamente caratterizzato da disturbo sul sonno;
- determinano conseguenze gravi prevalentemente sui ricettori sensibili.

□ **Livello statistico L_{10}**

Il decimo percentile L_{10} della funzione di distribuzione, corrispondente al livello di disturbo che viene superato nel 10 % del tempo di riferimento, oltre ad essere rappresentativo della rumorosità di picco percepita dal ricettore (eventualmente in sostituzione di L_1 ed L_5), risulta molto utile per la generalizzazione e l'estensione temporale dei risultati di una campagna di rilevamento (per evidenti motivi pratici ed economici limitata nella durata). Infatti l'amplessima esperienza internazionale reperibile in letteratura conferma che, nel caso (molto frequente nell'analisi dei fenomeni legati al traffico veicolare) di conformazione "gaussiana" della densità di probabilità su base annuale, L_{10} di una distribuzione oraria si approssima ad Leq,h (livello di disturbo nell'ora tipica lungo la vita economica dell'infrastruttura), che è il parametro di maggiore significatività del grado di disturbo sonoro indotto dalla mobilità veicolare nella rete ad un ricettore con cui interferisce. Più specificamente risulta dall'esperienza che L_{10} di norma si discosta da Leq,h di ± 2.5 dB(A), assumendo valori maggiori di questa in presenza di una distribuzione gaussiana delle emissioni di profilo

disteso (alti flussi veicolari, con modeste variazioni nel tempo) e minori nel caso opposto di sensibili oscillazioni nell'intensità dei flussi.

□ **Livello statistico L50**

La mediana della funzione di distribuzione è indice di valutazione rappresentativo della tipologia emissiva delle sorgenti, quando queste risultano alquanto costanti nel periodo di riferimento.

In relazione al traffico su una strada, l'indice L50 tende al valore di Leq (mantenendosi comunque inferiore di 2-3 dBA), al crescere del flusso veicolare totale, a partire da valori anche di 20 dBA inferiori, che si riscontrano se le portate di traffico hanno caratteristiche di discontinuità e la natura delle relazioni servite è "locale". Inoltre, nel caso in cui la postazione di misura non "vede" la sorgente di rumore prevale il disturbo da traffico lontano e L50,h (livello percentile L50 su periodo di riferimento orario) si avvicina al valore di Leq,h, restandone inferiore di 0.8÷1.0 dBA. La differenza Leq-L50 è quindi un indice di presenza o assenza di sorgenti transienti nella zona di "visione" del microfono.

□ **Livelli statistici L90 – L95**

I livelli statistici L90 e L95 sono rappresentativi del rumore di fondo dell'area in cui è localizzata la stazione di monitoraggio e consentono di valutare il livello delle sorgenti fisse presenti che emettono con modalità stazionarie. La differenza L95-Lmin aumenta all'aumentare della fluttuazione della sorgente e quella tra L10 e L90, denominata "clima acustico", è rappresentativa della variabilità degli eventi di rumore rilevati.

3.3. DEFINIZIONI E LIMITI DI LEGGE E REGOLAMENTO

Con riferimento al quadro di riferimento tecnico e normativo sopra richiamato si riportano le definizioni delle principali grandezze che saranno considerate nel PMA/R/CO ed i limiti imposti ai loro parametri rappresentativi.

3.3.1 DPCM 14.11.97 "Determinazione dei valori limite delle sorgenti sonore"

Il DPCM in epigrafe, pubblicato sulla G.U. n. 280 del 01.12.97, classifica il territorio ai fini della sensibilità al rumore secondo le destinazioni d'uso riportate nella seguente tabella 1:

Tabella 1 Classificazione del territorio ai fini acustici
CLASSE I: Aree particolarmente protette: Rientrano in questa classe le aree nelle quali la quiete rappresenta un elemento di base per la loro utilizzazione: aree ospedaliere, scolastiche, aree destinate al riposo e allo svago, aree residenziali rurali, aree di particolare interesse urbanistico, parchi pubblici, ecc.
CLASSE II: Aree destinate ad uso prevalentemente residenziale: Rientrano in questa classe le aree urbane interessate prevalentemente da traffico veicolare locale, con bassa densità di popolazione, con limitata presenza di attività commerciali ed assenza di attività industriali ed artigianali
CLASSE III: Aree di tipo misto: Rientrano in questa classe le aree urbane interessate da traffico veicolare locale e di attraversamento, con media densità di popolazione con presenza di attività commerciali, uffici, con limitata presenza di attività artigianali e con assenza di attività industriali; aree rurali interessate da attività che impiegano macchine operatrici
CLASSE IV: Aree di intensa attività umana: Rientrano in questa classe le aree urbane interessate da intenso traffico veicolare, con alta densità di popolazione, elevata presenza di attività commerciali e uffici e presenza di attività artigianali; le aree prossimità a strade di grande comunicazione e linee ferroviarie; aree portuali; aree con limitata presenza di piccole industrie.

CLASSE V: Aree prevalentemente industriali: Rientrano in questa classe le aree interessate da insediamenti industriali e con scarsità di abitazioni.

CLASSE VI: Aree esclusivamente industriali: Rientrano in questa classe le aree esclusivamente interessate da attività industriali e prive di insediamenti abitativi

Inoltre, per ogni classe di destinazione d'uso del territorio la norma definisce:

- **limiti di emissione**, che fissano il valore massimo di rumore che può essere emesso da una sorgente sonora fissa, misurato in prossimità della stessa; i parametri (dBA) della norma sono riassunti nella tabella 2 che segue, ma non sono applicabili alle infrastrutture di trasporto che sono poi state regolamentate sotto questo profilo da decreti attuativi successivi.

Tabella 2		
Limiti di emissione [dB (A)] per classe di destinazione d'uso del territorio		
Classe	Periodo di riferimento	
	Diurno (6.00-22.00)	Notturno (22.00-6.00)
I: aree particolarmente protette	45	35
II: aree prevalentemente residenziali	50	40
III: aree di tipo misto	55	45
IV: aree di intensa attività umana	60	50
V: aree prevalentemente industriali	65	55
VI: aree esclusivamente industriali	65	65

- **limiti di immissione**, che stabiliscono i valori massimi assoluti del rumore proveniente da una o più sorgenti sonore operanti nell'ambiente, misurati in prossimità del ricettore; essi sono riassunti nella seguente Tabella 3.

Tabella 3		
Limiti di immissione [dB (A)] per classe di destinazione d'uso del territorio		
Classe	Periodo di riferimento	
	Diurno (6.00-22.00)	Notturno (22.00-6.00)
I: aree particolarmente protette	50	40
II: aree prevalentemente residenziali	55	45
III: aree di tipo misto	60	50
IV: aree di intensa attività umana	65	55
V: aree prevalentemente industriali	70	60
VI: aree esclusivamente industriali	70	70

Per le immissioni si definiscono inoltre:

- rumore ambientale il livello equivalente continuo di pressione sonora ponderato "A" prodotto da tutte le sorgenti di rumore esistenti in un dato luogo e durante un determinato tempo;
- rumore residuo il livello equivalente continuo di pressione sonora ponderato A che si rileva quando si escludono le specifiche sorgenti disturbanti che si tengono sotto osservazione.

In riferimento al rapporto fra rumore ambientale e residuo, la norma fissa altresì i seguenti limiti per i valori differenziali all'interno degli ambienti abitativi:

- 5 dB per il periodo diurno (6.00-22.00);
- 3 dB per il periodo notturno (22.00-6.00).

Il criterio differenziale non si applica:

- nelle aree classificate nella classe VI;
- se il rumore ambientale a finestre aperte è inferiore a 50 dBA di giorno e 40 dBA di notte o se il rumore ambientale a finestre chiuse è inferiore a 35 dBA di giorno e 25 dBA di notte;

- rumore differenziale è generato da infrastrutture stradali, ferroviarie, aeroportuali e marittime ovvero da attività e comportamenti non connessi con esigenze produttive, commerciali e professionali ovvero ancora da servizi e impianti fissi dell'edificio adibiti ad uso comune, limitatamente al disturbo provocato all'interno dello stesso.
- **valori limite di attenzione**, che segnano il confine inferiore di un potenziale rischio per la salute umana o per l'ambiente.
 Agli stessi, che tuttavia non si applicano alle fasce territoriali di pertinenza delle infrastrutture stradali, ferroviarie, marittime e aeroportuali, sono assegnati i seguenti valori:
 - se riferiti a 1 ora: 10 dBA per il giorno e di 5 dBA per la notte oltre i corrispondenti valori di immissione;
 - se relativi all'intero tempo di riferimento, uguali ai valori di immissione.
- **valori di qualità acustica**, che rappresentano i livelli di rumore (Tabella 4) da conseguire nel breve, nel medio e nel lungo periodo con le tecnologie e i metodi di risanamento disponibili, per realizzare gli obiettivi di tutela previsti dalla Legge Quadro.

Tabella 4		
Valori di qualità acustica [dB (A)] per classe di destinazione d'uso del territorio		
Classe	Periodo di riferimento	
	Diurno (6.00-22.00)	Notturno (22.00-6.00)
I: aree particolarmente protette	47	37
II: aree prevalentemente residenziali	52	42
III: aree di tipo misto	57	47
IV: aree di intensa attività umana	62	52
V: aree prevalentemente industriali	67	57
VI: aree esclusivamente industriali	70	70

3.3.2 DPR n° 142 del 30 marzo 2004: "Disposizioni per il contenimento e la prevenzione dell'inquinamento acustico derivante dal traffico veicolare, a norma dell'articolo 11 della legge 26 ottobre 1995, n. 447"

Come precisato al comma precedente, la regolamentazione dell'ambiente per il fattore rumore ivi riportata non si applica integralmente al disturbo provocato dal traffico veicolare sui rami stradali, ivi incluse le piste di cantiere, e per alcuni aspetti, ne sono esentate anche le attività fisse installate nei cantieri per la realizzazione di infrastrutture stradali. Queste fattispecie sono invece contemplate nel DPR in epigrafe, per i seguenti aspetti:

- **Classificazione delle infrastrutture stradali.**
 Per i tronchi stradali di progetto e per quelli della rete di studio di recente realizzazione si adotta la seguente classificazione prevista dal Codice della Strada.
 Il tronco di progetto si ascrive alla categoria B, mentre alle altre infrastrutture presenti, che per essere state realizzate in periodi antecedenti alla classifica tipologica sopra richiamata non possono essere ricondotte a rigore a nessuna delle classi codificate, si è assegnata la categoria maggiormente rispondente alla loro funzione nella rete.
 In relazione alla categoria di appartenenza o di assegnazione, sono state individuate le fasce territoriali di pertinenza, all'interno delle quali i limiti assoluti dei parametri indicati dal decreto (Tabelle 5 e 6, rispettivamente per tronchi di nuova realizzazione e gli adeguamenti di quelli esistenti) risultano cogenti; non s'impongono invece vincoli differenziali. Quando (come di regola accade) il ricettore viene individuato in un edificio, i valori di controllo vanno rilevati ad 1 m di distanza dalla facciata, in corrispondenza dei punti di maggiore esposizione, ed alla quota di 1 m dal suolo.

Fuori dalle fasce di pertinenza il rumore stradale contribuisce (insieme ad altre sorgenti) alla determinazione del livello d'immissione acustica, che è sottoposto ai limiti stabiliti nella tabella C del decreto del Presidente del Consiglio dei Ministri 14 novembre 1997 "Determinazione dei valori limite delle sorgenti sonore" con riferimento alla classificazione acustica del territorio comunale prescritta dalla Legge Quadro n° 447 del 26.10.95 s.m.i.

Tabella 5					
Fasce di pertinenza acustica e valori limite di immissione di strade di nuova realizzazione					
Tipo di strada (secondo Codice della Strada)	Ampiezza fascia pertinenza acustica (metri dal ciglio della strada)	Scuole, Ospedali, Case di cura e di riposo		Altri Ricettori	
		Diurno (dBA)	Nott. (dBA)	Diurno (dBA)	Nott. (dBA)
A – Autostrada	250	50	40	65	55
B – Extraurbana principale	250	50	40	65	55
C – Extraurbana secondaria Ca → IV CNR1980 Cb → tutte le altre	250	50	40	65	55
	150	50	40	65	55
D – Strada urbana di scorrimento	100	50	40	65	55
E – Strada urbana di quartiere	30	Definiti dai Comuni (tabella C DPCM 14.11.1997) e della zonizzazione (Legge Quadro)			
F – Strada locale	30				
Tabella 6					
Fasce di pertinenza acustica e valori limite di immissione di strade esistenti ed assimilabili (ampliamenti, affiancamenti, varianti)					
A – Autostrada	100 (A)	50	40	70	60
	150 (B)			65	55
B – Extraurbana principale	100 (A)	50	40	70	60
	150 (B)			65	55
C – Extraurbana secondaria Ca → IV CNR1980 Cb → tutte le altre	100 (A)	50	40	70	60
	150 (B)			65	55
	100 (A)	50	40	70	60
	50 (B)			65	55
D – Strada urbana di scorrimento Da → a carreggiate separate e interquartiere Db → tutte le altre	100	50	40	70	60
	100	50	40	65	55
E – Strada urbana di quartiere	30	Definiti dai Comuni (tabella C DPCM 14.11.1997) e della zonizzazione (Legge Quadro)			
F – Strada locale	30				

Si ricorda infine che in assenza di zonizzazione acustica comunale ai fini della verifica del rispetto dei limiti assoluti di immissione, si applicano i seguenti limiti di accettabilità definiti dall'art. 6 del D.P.C.M. 1/03/1991.

Tabella 7		
ZONIZZAZIONE	Limite Diurno dBA	Limite Notturno dBA
Tutto il territorio nazionale	70	60
Zona A (decreto min. n. 1444/68)	65	55
Zona B (decreto min. n. 1444/68)	60	50
Zona esclusivamente industriale	70	70

4. IMPOSTAZIONE DEL PIANO DI MONITORAGGIO AMBIENTALE CORSO D'OPERA PER IL FATTORE RUMORE (PMA/R/CO)

4.1. ATTIVITÀ DI MONITORAGGIO AMBIENTALE

In riferimento alla realizzazione dell'infrastruttura viaria denominata S.S. 76 "VAL D'ESINO" nel tratto Albacina – Serra S. Quirico, il Piano di Monitoraggio Ambientale per la Componente "Rumore" (PMA/R) si articola temporalmente in 3 fasi:

- **Ante Operam** (PMA/R/AO), indispensabile per definire il clima acustico del territorio prima dell'inizio dell'attività di costruzione e dell'apertura dei cantieri;
- **Corso d'Opera** (PMA/R/CO), finalizzato a caratterizzare e controllare la rumorosità indotta nell'ambiente da installazione, esercizio e successivo ripiegamento dei cantieri fissi, nonché dalle attività costruttive lungo il tracciato (cantieri mobili) e dal traffico generato dalle operazioni per la realizzazione dell'opera;
- **Post Operam** (PMA/R/PO), che ha lo scopo di qualificare l'ambiente acustico commutato dalla nuova infrastruttura, nonché di verificare l'efficacia delle eventuali opere di mitigazione adottate.

Nel redigere il PMA/R, le tipologie di rilievo e campionamento e la durata della campagna sperimentale in ciascuna fase sono state adeguate al grado di complessità dell'area, nonché all'intensità ed all'ubicazione delle sorgenti acustiche (fisse ed altre infrastrutture di trasporto) presenti o programmaticamente previste.

Nella fase CO, di cui si tratta nella presente relazione, le emissioni di rumore sono dovute alla presenza dei cantieri ma anche al traffico veicolare indotto che si aggiunge al traffico ordinario nella rete esistente, all'esercizio ferroviario della linea Orte – Falconara, nonché alle attività agricole ed antropiche presenti nelle aree e nei comuni ove verrà costruita l'opera.

Pertanto la campagna di rilevamento prevede misure in corrispondenza dei ricettori individuati nel PMA/R.

La scelta dell'area di indagine e dei conseguenti limiti di riferimento è stata effettuata secondo quanto previsto dalla Legge Quadro n° 447 del 26.10.95 e dai seguenti decreti collegati, che ne costituiscono i regolamenti attuativi:

- DPR 30.03.04, n. 142 che reca "*Disposizioni per il contenimento e la prevenzione dell'inquinamento acustico derivante dal traffico veicolare, a norma dell'articolo 11 della legge 26 ottobre 1995, n. 447*".
- DPCM 14.11.97 "*Determinazione dei valori limite delle sorgenti sonore*"

L'analisi del sistema insediativo, ai fini dello studio acustico, è stata operata principalmente attraverso la ricognizione e l'aggiornamento degli strumenti urbanistici vigenti nei comuni interessati. Inoltre, oltre all'analisi della strumentazione urbanistica, sono stati considerati i contenuti del Piano di zonizzazione acustica vigente per i Comuni che hanno provveduto ad adottarlo.

4.2. MODALITÀ DELLE MISURE IN RELAZIONE ALLE ATTIVITÀ DI CANTIERE

La campagna di misure in fase **CORSO D'OPERA** (PMA/R/CO) è stata effettuata nei punti di misura preventivamente individuati nel PMA/R, ove sono state sistemate postazioni semifisse composte da contenitori stagni contenenti microfoni, fonometri integratori e relative batterie di alimentazione.

Tutta la strumentazione impiegata, che consente sia misure in continuo di lunga durata sia di breve durata, è conforme alle normative vigenti (D.M. 16.03.98), nonché tarata nel biennio trascorso e munita di certificato di taratura di laboratori accreditati S.I.T.; gli strumenti acquistati da meno di due anni sono corredati da certificato di conformità alla

classe 1 delle norme EN 60651/1994 e EN 60804/1994; in ogni caso, si è verificato che prima e dopo le operazioni di misura le calibrazioni differissero al massimo di 0.5 dB.

Le misure acustiche in spazi aperti sono significativamente influenzate e distorte da eventuali fenomeni meteorologici concomitanti (pioggia e/o vento), benché il microfono sia equipaggiato (in conformità alla normativa vigente) di cuffia antivento/antipioggia. Al fine di tenere conto di tale potenziale influenza le condizioni atmosferiche sono state rilevate e registrate con un'ideale centralina meteo, per poter correttamente mascherare in fase di post-elaborazione i rilievi eseguiti. Si osserva che nel caso in cui gli eventi anomali si fossero estesi per oltre il 25% della durata di ogni periodo di riferimento diurno (6-22) o notturno (22-6), la misura sarebbe stata scartata e ripetuta.

L'operatore, prima di allestire la strumentazione all'interno di una proprietà privata, ha concordato con gli occupanti le modalità della sperimentazione e ne ha richiesto l'appoggio logistico; successivamente, nel posizionamento del microfono ha avuto cura di adeguare rigorosamente alla norma il distanziamento da superfici riflettenti (facciata dell'edificio), l'altezza dalla base del ricettore ed il dislivello rispetto alla sorgente.

In base alla durata prevista per il rilievo, è stato adeguatamente dimensionato il sistema di alimentazione dello strumento, ricorrendo a batterie esterne di lunga durata ovvero, ove consentito, è stato eseguito un allacciamento alla rete elettrica. Analogamente, in base ai parametri da acquisire, alla frequenza di memorizzazione e alla durata del rilievo, è stato calcolato il tempo di saturazione della memoria e sono state pianificate le sostituzioni delle batterie e lo scarico dei dati acquisiti, evitando indesiderate interruzioni dell'operazione.

Prima di iniziare la misura, oltre alla calibrazione speditiva dello strumento, si è provveduto a predisporre la documentazione fotografica della postazione allestita, avendo cura di inquadrare sia l'apparecchiatura sia il ricettore.

All'avvio, si è annotato l'istante d'inizio della misura e si è impostata conseguentemente nella strumentazione il giorno e l'ora previsti per il termine del rilievo.

Prima di ripiegare la postazione di rilevamento sono stati verificati i dati registrati dalla centralina meteo per verificarne il corretto funzionamento e per accertare che il *file* acustico fosse utilizzabile in ragione delle condizioni ambientali verificatesi:

- in caso di esito negativo (condizioni anomale per non oltre il 25% della durata di ogni periodo), il rilievo è stato prolungato per il tempo necessario all'acquisizione di una sequenza valida o ripetuto;
- in caso di esito positivo della verifica ha provveduto all'acquisizione della misura, al salvataggio dei dati ed a un loro primo *screening* per accertarne definitivamente l'utilizzabilità.

Infine, nei casi in cui la postazione non era stata presidiata con continuità, sono state raccolte informazioni dai residenti in ordine ad eventi anomali che si fossero verificati nel periodo di acquisizione. Tutte le informazioni raccolte sono state annotate sul posto in un rapporto sommario che è stato poi utilizzato per la compilazione della scheda di misura.

Nelle schede, alle quali si rimanda per ulteriori dettagli sulle misure eseguite, sono riportati tutti i rapporti di misura, che contengono anche le seguenti informazioni complementari:

- denominazione del ricettore e relativi parametri identificativi (coordinate georeferenziate e/o indirizzo ecc.);
- fotografie del punto di misura;
- tipo e caratteristiche di eventuali sorgenti di rumore influenti sul punto di monitoraggio;
- caratteristiche del territorio circostante (ostacoli, presenza e tipologia di vegetazione, ecc.);
- traffico su altre infrastrutture (stradali, ferroviarie, ecc.) interagenti;

- descrizione delle lavorazioni previste nei cantieri limitrofi;
- parametri metereologici.

Nell'attuazione del PMA/R/CO sono state eseguite da tecnici competenti in acustica ed abilitati ai sensi della L. 447/95 tutte le seguenti attività per il monitoraggio acustico, sia in campo che in *back-office*:

- posizionamento e smontaggio della strumentazione;
- esecuzione dei rilievi;
- redazione delle schede di misura;
- redazione delle relazioni illustrative del monitoraggio della componente.

Le principali aree di cantiere dislocate del tratto **S.S. 76 lotto 1.1.B "Albacina - Serra San Quirico"** sono:

- un cantiere base in località Borgo Tufico, con accesso dalla SR 256 "Muccese";
- un cantiere industriale in località Trocchetti per la frantumazione degli inerti e la produzione di calcestruzzo;
- diversi cantieri secondari dislocati lungo il tracciato per la gestione delle lavorazioni delle opere previste.

5. MISURAZIONI ESEGUITE NEL PERIODO

Per il monitoraggio della componente Rumore in fase *CORSO D'OPERA* (PMA/R/CO) relativamente all'opera denominata S.S. 76 "VAL D'ESINO" nel tratto Albacina – Serra S. Quirico (lotto 1.1.B), i punti di misura su cui sono state svolte le campagne di rilievo fonometrico, nel rispetto del PMA/R, sono elencati e georeferenziati nella tabella che segue:

Codice punto	Comune	Coordinate	
		Latitudine	Longitudine
RUM-01B	Fabriano	43°20.957'N	12°59.677'E
RUM-02B	Fabriano	43°21.072'N	12°59.759'E
RUM-03B	Fabriano	43°21.198'N	13°00.064'E
RUM-04B	Fabriano	43°21.529'N	12°59.855'E
RUM-05B	Fabriano	43°21.655'N	13°59.788'E
RUM-06B	Genga	43°21.858'N	12°59.681'E
RUM-07B	Genga	43°23.649'N	12°58.813'E
RUM-08B	Genga	43°24.032'N	12°58.877'E
RUM-09B	Genga (Falcioni)	43°24.626'N	12°58.794'E
RUM-10B	Genga (Palombara)	43°24.891'N	12°58.993'E
RUM-11B	Serra S.Quirico	43°25.277'N	12°59.349'E
RUM-12B	Serra S.Quirico	43°25.879'N	13°00.631'E
RUM-13B	Serra S.Quirico	43°25.907'N	13°01.156'E
RUM-14B	Serra S.Quirico	43°26.138'N	13°01.101'E
RUM-15B	Serra S.Quirico	43°26.384'N	13°01.468'E
RUM-16B	Serra S.Quirico	43°26.445'N	13°01.788'E
RUM-17B	Serra S.Quirico	43°26.526'N	13°01.831'E

Le attività di misura *CORSO D'OPERA* sono state eseguite rilevando - in ogni punto di monitoraggio - parametri acustici, meteorologici e di inquadramento territoriale, poi raccolti in documenti denominati "schede di monitoraggio" di cui si dirà nel paragrafo successivo.

Durante le attività di misura sono stati rilevati i principali descrittori acustici illustrati nel precedente paragrafo 3.2:

- il livello continuo equivalente ponderato A per periodi di un'ora LAeq (1h) su tutto l'arco della giornata (24 ore). I valori di LAeq (1h) sono stati successivamente composti sui due periodi di riferimento allo scopo di ottenere i Livelli diurno (06-22) e notturno (22-06);
- i livelli statistici cumulativi L1, L5, L10, L50, L90, L99, utili per ottenere indicazioni sulla distribuzione statistica nel tempo dei livelli di rumorosità ambientale. In particolare:
 - I Livelli statistici L1 - L5 hanno permesso di identificare gli eventi a più alto contenuto energetico (livelli di picco).
 - Il Livello statistico L10 è stato utilizzato nella definizione dell'indicatore "clima acustico", espresso dalla differenza tra L10 e L90 e rappresenta la variabilità degli eventi di rumore rilevati.
 - Il Livello statistico L50: è stato utilizzato come indice di valutazione della tipologia emissiva delle sorgenti: se la sorgente risulta alquanto costante,

l'indice L50 tende al valore di Leq rispetto al quale si mantiene alcuni decibel più basso.

- Il Livelli statistici L90 – L95, rappresentativi del rumore di fondo dell'area: la differenza L95-Lmin aumenta con il grado di fluttuazione della sorgente.
 - Il Livello massimo Lmax, che ha identificato gli eventi di rumore a massimo contenuto energetico.
 - Il Livello minimo Lmin: connota la soglia di rumorosità di un'area.
- I Leq settimanali ovvero i valori medi dei Leq D e dei Leq N misurati giorno per giorno nel corso della misura di durata settimanale.

In dati meteorologici misurati dalle apposite centraline sono stati assunti come regolari (irrilevanti per le misure fonometriche) quando:

- velocità del vento < 5m/s;
- temperatura dell'aria > 5° C;
- assenza di pioggia e di neve.

Come si evince dalle tabelle di dettaglio presenti nelle singole "schede di monitoraggio", nei casi in cui i valori limite dei parametri meteo, precedentemente elencati, sono stati superati è stata effettuata una mascheratura dei valori acustici corrispondenti garantendo sempre una quantità di dati rilevati sufficienti a descrivere adeguatamente la misura.

6. SCHEDE DI MONITORAGGIO

Per ogni punto monitorato durante le fasi di rilevamento sono state compilate delle schede che raccolgono informazioni utili alla identificazione e descrizione del punto stesso, allo scopo di avere un valido strumento per eseguire idonee considerazioni sui risultati delle attività di monitoraggio.

Dette schede riportano notizie relative a:

- dati identificativi (codice, coordinate, tipologia di misura ecc);
- stralcio cartografico per identificare l'ubicazione del recettore;
- dati di localizzazione geografica;
- caratteristiche del recettore;
- principali sorgenti di rumore che interessano il recettore;
- tipologia area tra recettore e sorgente esaminata;
- descrizione area tra recettore e sorgente esaminata;
- descrizione rilievo eseguito (data, ora, condizioni meteo, strumentazione ecc.);
- personale impiegato;
- documentazione fotografica per testimoniare l'ubicazione della strumentazione in fase di registrazione del segnale;
- time history;
- livelli equivalenti ed indici statistici giornalieri
- livelli equivalenti ed indici statistici orari
- tabella di sintesi condizioni meteo
- eventuali note alle misure.

Nella presente relazione sono riportati i dati inseriti nelle schede di monitoraggio relative ad ogni recettore monitorato nel corso della PMA/R/CO.

7. RISULTATI DELLE MISURAZIONI DEL PERIODO

Nella presente relazione sono riportate le valutazioni sulle misure eseguite da settembre 2012 fino alla fase di fermo cantiere ed a partire dalla ripresa dei lavori fino a giugno 2015. Le suddette misure sono state eseguite, in conformità del PMA/R ed in corrispondenza dei punti di monitoraggio ivi indicati.

Il dettaglio delle misure eseguite è riportato nella tabella che segue:

PUNTO PMA	LOCALITÀ	COORDINATE	2012				2013		2014	
			SETTEMBRE		NOVEMBRE		FEBBRAIO		NOVEMBRE	
			24H	7GG	24H	7GG	24H	7GG	24H	7GG
RUM 01B	Fabriano	43°20.957'N 12°59.677'E	-	-	1		-	-	1	
RUM 02B	Fabriano	43°21.198'N 13°00.064'E	1	1	-	-	1	1	-	-
RUM 03B	Fabriano	43°21.529'N 12°59.855'E	-	-	1	1	-	-	1	1
RUM 04B	Fabriano	43°21.655'N 13°59.788'E	-	-	1	1	-	-	-	-
RUM 05B	Fabriano	43°21.858'N 12°59.681'E	-	-	1	-	-	-	1	-
RUM 06B	Genga	43°23.649'N 12°58.813'E	-	-	1	1	-	-	-	-
RUM 07B	Genga	43°24.032'N 12°58.877'E	-	-	1	-	-	-	1	-
RUM 08B	Genga	43°24.626'N 12°58.794'E	-	-	1	-	-	-	-	-
RUM 09B	Genga (Falcioni)	43°24.891'N 12°58.993'E	-	-	1	1	-	-	-	-
RUM 10B	Genga (Palombara)	43°25.277'N 12°59.349'E	-	-	1	1	-	-	-	-
RUM 11B	Serra S. Quirico	43°25.879'N 13°00.631'E	-	-	1	1	-	-	-	-
RUM 12B	Serra S. Quirico	43°25.907'N 13°01.156'E	-	-	1		-	-	1	-
RUM 13B	Serra S. Quirico	43°26.138'N 13°01.101'E	-	-	1	1	-	-	1	1
RUM 14B	Serra S. Quirico	43°26.384'N 13°01.468'E	-	-	1	1	-	-	1	1
RUM 15B	Serra S. Quirico	43°26.445'N 13°01.788'E	-	-	1	1	-	-	1	1
RUM 16B	Serra S. Quirico	43°26.526'N 13°01.831'E	-	-	1	-	-	-	1	-
RUM 17B	Fabriano	43°20.957'N 12°59.677'E	-	-	1	1	-	-	-	-
TOTALE MISURE ESEGUITE			1	1	17	10	1	1	9	4

In totale, nelle campagne Corso d'Opera di cui alla presente relazione sono state eseguite:

- numero 28 misure da 24 h per monitorare il rumore prodotto dalle attività di cantiere;
- numero 16 misure settimanali per monitorare il rumore prodotto dal traffico indotto dalle lavorazioni di cantiere.

7.1. ANALISI MISURE DI DURATA 24 ORE

7.1.1. SETTEMBRE, NOVEMBRE 2012 E FEBBRAIO 2013

Le tabelle che seguono contengono per ogni punto di monitoraggio le seguenti informazioni:

- Codice punto;
- Località;

- Coordinate;
- Data inizio misura;
- Valori misurati del Leq D e Leq N.

TABELLA MISURE 24H SETTEMBRE 2012						
Codice punto	Località	Coordinate		Data inizio	Leq D	Leq N
RUM-02B	Fabriano	43°21.072'N	12°59.759'E	12.09.12	60,1	49,6

TABELLA MISURE 24H OTTOBRE 2012 -NOVEMBRE 2012						
Codice punto	Località	Coordinate		Data inizio	Leq D	Leq N
RUM-01B	Fabriano	43°20.957'N	12°59.677'E	21.11.12	58,8	54,1
RUM-03B	Fabriano	43°21.198'N	13°00.064'E	25.10.12	68,4	61,2
RUM-04B	Fabriano	43°21.529'N	12°59.855'E	25.10.12	57,9	52,7
RUM-05B	Fabriano	43°21.655'N	13°59.788'E	15.11.12	70,2	66,6
RUM-06B	Fabriano	43°21.858'N	12°59.681'E	25.10.12	59,7	53,2
RUM-07B	Genga	43°23.649'N	12°58.813'E	15.11.12	58,9	54,5
RUM-08B	Genga	43°24.032'N	12°58.877'E	15.11.12	48,6	42,3
RUM-09B	Genga	43°24.626'N	12°58.794'E	25.10.12	68,1	60,9
RUM-10B	Genga (Falcioni)	43°24.891'N	12°58.993'E	25.10.12	57,9	52,6
RUM-11B	Genga (Palombara)	43°25.277'N	12°59.349'E	06.11.12	57,4	51,0
RUM-12B	Serra S.Quirico	43°25.879'N	13°00.631'E	15.11.12	70,6	65,2
RUM-13B	Serra S.Quirico	43°25.907'N	13°01.156'E	06.11.12	58,7	49,8
RUM-14B	Serra S.Quirico	43°26.138'N	13°01.101'E	06.11.12	62,4	54,6
RUM-15B	Serra S.Quirico	43°26.384'N	13°01.468'E	06.11.12	64,5	57,9
RUM-16B	Serra S.Quirico	43°26.445'N	13°01.788'E	15.11.12	58,8	50,5
RUM-17B	Serra S.Quirico	43°26.526'N	13°01.831'E	06.11.12	61,3	53,8

TABELLA MISURE 24H GENNAIO 2013						
Codice punto	Località	Coordinate		Data inizio	Leq D	Leq N
RUM-02B	Fabriano	43°21.072'N	12°59.759'E	23.01.13	59,9	52,4

La tabelle evidenziano i dati rilevati per il Leq D ed il Leq N durante le campagne eseguite prima del fermo cantiere.

Per ciascuno dei punti di monitoraggio riportati nella tabelle che precedono si riportano, nelle pagine che seguono, le elaborazioni numeriche ed i grafici che forniscono maggiori informazioni sui risultati delle misure eseguite.

Si precisa che:

- per il punto RUM 02B sono riportati dati relativi, rispettivamente, alle campagne:
 - Settembre 2012
 - Gennaio 2013
- per tutti gli altri punti, invece i dati sono relativi alla campagna Ottobre 2012 – Novembre 2012.

7.1.1.1. RUM 01B

LIVELLI EQUIVALENTI ED INDICI STATISTICI ORARI – PERIODO DIURNO-NOTTURNO								
Data e Ora	Leq (dBA)	Lmin	Lmax	L ₅	L ₁₀	L ₅₀	L ₉₀	L ₉₅
		(dBA)	(dBA)	(dBA)	(dBA)	(dBA)	(dBA)	(dBA)
21/11/2012 11:03	57.9	47.7	70.2	62.2	57.8	53	49.6	48.8
21/11/2012 12:00	59.5	43.6	73.5	66.8	56.9	51.5	47.2	45.4
21/11/2012 13:00	61.7	43.4	78.3	62.8	57	52.3	47.2	44.6
21/11/2012 14:00	55.2	44.9	68.1	58.8	56.5	51.7	49	48.4
21/11/2012 15:00	64.1	45	78.2	73.2	56.3	50.8	47.3	47
21/11/2012 16:00	60.9	46.1	75.3	64.4	54.8	51.3	47.1	46.9
21/11/2012 17:00	56.8	45.5	69.7	58.6	56.1	51.3	47.8	47.1
21/11/2012 18:00	58.9	44.1	71.5	63	55.8	50	45.7	45.1
21/11/2012 19:00	60.8	43.3	71.9	70.9	57.9	50.3	46.3	45.4
21/11/2012 20:00	56.6	37	72.9	56	53	48	43.3	42.9
21/11/2012 21:00	55.6	34.7	72.6	54	52.2	45.7	39.6	37.9
21/11/2012 22:00	53.5	34.6	69.8	54	52.2	44.5	39.5	38.5
21/11/2012 23:00	55	33.1	72.3	50.2	49.1	44.6	35.7	34.7
22/11/2012 00:00	58.5	33.8	64.4	63.4	63	48.7	37.8	34.6
22/11/2012 01:00	52.9	42.1	67.4	53.9	53.7	49.4	43.5	43.2
22/11/2012 02:00	43.1	34.3	50.2	48.2	47.3	39.9	34.7	34.6
22/11/2012 03:00	48.8	33	65.5	49.3	47	37.3	33.2	33.2
22/11/2012 04:00	54.7	32.9	72	50.3	49.5	42.5	33.8	33.4
22/11/2012 05:00	53.2	34	69.4	53.5	52.3	45.8	37.9	36.5
22/11/2012 06:00	56.9	40.5	72.5	58.5	55.7	49.8	44.4	43.6
22/11/2012 07:00	59.3	45.8	73.5	60.9	54.9	50.6	47.9	46.6
22/11/2012 08:00	57.3	44.2	71.4	57.5	55.4	51.8	48.2	47.5
22/11/2012 09:00	59.6	44.7	73.3	63	57.2	52.2	48	46.7
22/11/2012 10:00	51.7	46	57.5	55.3	53.8	51	47.7	47.2

LIVELLI EQUIVALENTI ED INDICI STATISTICI GIORNALIERI								
Periodo	Leq (dBA)	Lmin	Lmax	L ₅	L ₁₀	L ₅₀	L ₉₀	L ₉₅
		(dBA)	(dBA)	(dBA)	(dBA)	(dBA)	(dBA)	(dBA)
DIURNO	58.8	38.5	76.5	61.6	56.0	51.0	46.4	45.0
NOTTURNO	54.1	32.9	72.3	61.7	53	44.5	34.4	33.9

LIVELLI EQUIVALENTI ED INDICI STATISTICI GIORNALIERI								
Periodo	Leq (dBA)	Lmin	Lmax	L5	L10	L50	L90	L95
		(dBA)	(dBA)	(dBA)	(dBA)	(dBA)	(dBA)	(dBA)
21/11/2012 11:03	59.8	34.7	78.3	62.8	56.4	50.9	45.5	43.6
21/11/2012 22:00	54.1	32.9	72.3	61.7	53	44.5	34.4	33.9
22/11/2012 06:00	57.6	40.5	73.5	59.9	55.6	51.1	47.2	46.1

CONFRONTO L₁₀ ed L₉₀

VALORI DIURNI E NOTTURNI				
Data e Ora	L ₁₀	L ₉₀	Ora	L ₁₀ - L ₉₀
	(dBA)	(dBA)		(dBA)
DIURNO	56.0	46.4	06-22	9.6
NOTTURNO	53	34.4	22-06	18.6

VALORI ORARI

Data e Ora	L ₁₀	L ₉₀	Ora	L ₁₀ - L ₉₀
	(dBA)	(dBA)		(dBA)
21/11/2012 11:03	57.8	49.6	11:03	8.2
21/11/2012 12:00	56.9	47.2	12:00	9.7
21/11/2012 13:00	57	47.2	13:00	9.8
21/11/2012 14:00	56.5	49	14:00	7.5
21/11/2012 15:00	56.3	47.3	15:00	9
21/11/2012 16:00	54.8	47.1	16:00	7.7
21/11/2012 17:00	56.1	47.8	17:00	8.3
21/11/2012 18:00	55.8	45.7	18:00	10.1
21/11/2012 19:00	57.9	46.3	19:00	11.6
21/11/2012 20:00	53	43.3	20:00	9.7
21/11/2012 21:00	52.2	39.6	21:00	12.6
21/11/2012 22:00	52.2	39.5	22:00	12.7
21/11/2012 23:00	49.1	35.7	23:00	13.4
22/11/2012 00:00	63	37.8	0:00	25.2
22/11/2012 01:00	53.7	43.5	1:00	10.2
22/11/2012 02:00	47.3	34.7	2:00	12.6
22/11/2012 03:00	47	33.2	3:00	13.8
22/11/2012 04:00	49.5	33.8	4:00	15.7

22/11/2012 05:00	52.3	37.9	5:00	14.4
22/11/2012 06:00	55.7	44.4	6:00	11.3
22/11/2012 07:00	54.9	47.9	7:00	7
22/11/2012 08:00	55.4	48.2	8:00	7.2
22/11/2012 09:00	57.2	48	9:00	9.2
22/11/2012 10:00	53.8	47.7	10:00	6.1

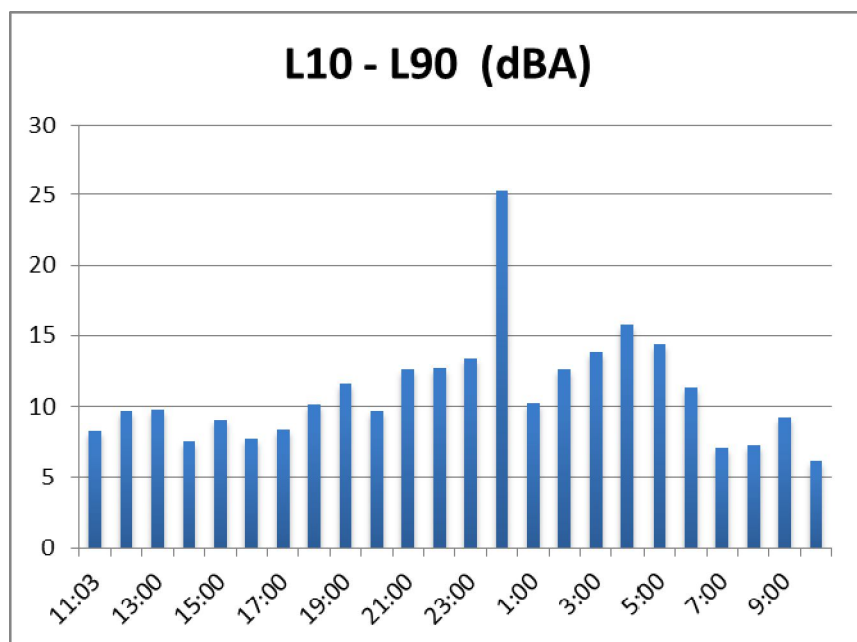

La differenza L10 - L90 (riportata in dBA sull'asse y) rappresenta la variabilità dei valori rilevati nell'arco della misura. Nel grafico sull'asse x si riportano i valori orari

CONFRONTO Leq ed L₅₀

VALORI DIURNI E NOTTURNI				
Data e Ora	L ₅₀	Leq	Ora	Leq - L ₅₀
	(dBA)	(dBA)		(dBA)
DIURNO	51.0	58.8	06-22	7.8
NOTTURNO	44.5	54.1	22-06	9.6

VALORI ORARI				
Data e Ora	L ₅₀	Leq	Ora	Leq - L ₅₀
	(dBA)	(dBA)		(dBA)
21/11/2012 11:03	53.0	57.9	11:03	4.9
21/11/2012 12:00	51.5	59.5	12:00	8.0
21/11/2012 13:00	52.3	61.7	13:00	9.4
21/11/2012 14:00	51.7	55.2	14:00	3.5
21/11/2012 15:00	50.8	64.1	15:00	13.3
21/11/2012 16:00	51.3	60.9	16:00	9.6
21/11/2012 17:00	51.3	56.8	17:00	5.5
21/11/2012 18:00	50.0	58.9	18:00	8.9
21/11/2012 19:00	50.3	60.8	19:00	10.5
21/11/2012 20:00	48.0	56.6	20:00	8.6
21/11/2012 21:00	45.7	55.6	21:00	9.9
21/11/2012 22:00	44.5	53.5	22:00	9.0
21/11/2012 23:00	44.6	55.0	23:00	10.4
22/11/2012 00:00	48.7	58.5	00:00	9.8
22/11/2012 01:00	49.4	52.9	01:00	3.5
22/11/2012 02:00	39.9	43.1	02:00	3.2
22/11/2012 03:00	37.3	48.8	03:00	11.5
22/11/2012 04:00	42.5	54.7	04:00	12.2
22/11/2012 05:00	45.8	53.2	05:00	7.4
22/11/2012 06:00	49.8	56.9	06:00	7.1
22/11/2012 07:00	50.6	59.3	07:00	8.7
22/11/2012 08:00	51.8	57.3	08:00	5.5
22/11/2012 09:00	52.2	59.6	09:00	7.4
22/11/2012 10:00	51.0	51.7	10:00	0.7

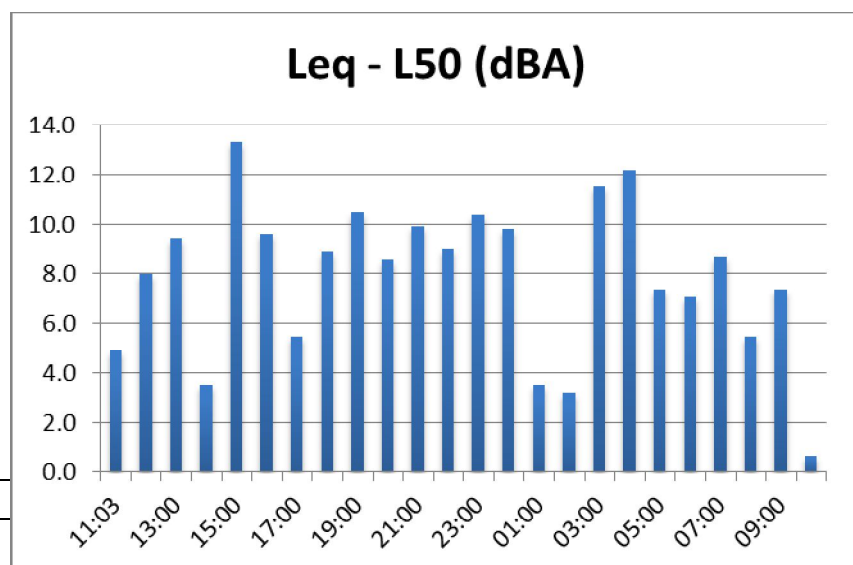

transienti in prossimità del punto di misura. In caso di sorgenti costanti L_{50} tende ad Leq con differenze comprese tra 2÷3 dB (A)

CONFRONTO L_{95} ed L_{min}

Data e Ora	L_{95}	L_{min}	Ora	$L_{95} - L_{min}$
	(dBA)	(dBA)		(dBA)
DIURNO	45.0	38.5	06-22	6.5
NOTTURNO	33.9	32.9	22-06	1.0

Data e Ora	L_{95}	L_{min}	Ora	$L_{95} - L_{min}$
	(dBA)	(dBA)		(dBA)
21/11/2012 11:03	48.8	47.7	11:03	1.1
21/11/2012 12:00	45.4	43.6	12:00	1.8
21/11/2012 13:00	44.6	43.4	13:00	1.2
21/11/2012 14:00	48.4	44.9	14:00	3.5
21/11/2012 15:00	47.0	45.0	15:00	2.0
21/11/2012 16:00	46.9	46.1	16:00	0.8
21/11/2012 17:00	47.1	45.5	17:00	1.6
21/11/2012 18:00	45.1	44.1	18:00	1.0
21/11/2012 19:00	45.4	43.3	19:00	2.1
21/11/2012 20:00	42.9	37.0	20:00	5.9
21/11/2012 21:00	37.9	34.7	21:00	3.2
21/11/2012 22:00	38.5	34.6	22:00	3.9
21/11/2012 23:00	34.7	33.1	23:00	1.6
22/11/2012 00:00	34.6	33.8	00:00	0.8
22/11/2012 01:00	43.2	42.1	01:00	1.1
22/11/2012 02:00	34.6	34.3	02:00	0.3
22/11/2012 03:00	33.2	33.0	03:00	0.2
22/11/2012 04:00	33.4	32.9	04:00	0.5
22/11/2012 05:00	36.5	34.0	05:00	2.5
22/11/2012 06:00	43.6	40.5	06:00	3.1
22/11/2012 07:00	46.6	45.8	07:00	0.8
22/11/2012 08:00	47.5	44.2	08:00	3.3
22/11/2012 09:00	46.7	44.7	09:00	2.0
22/11/2012 10:00	47.2	46.0	10:00	1.2

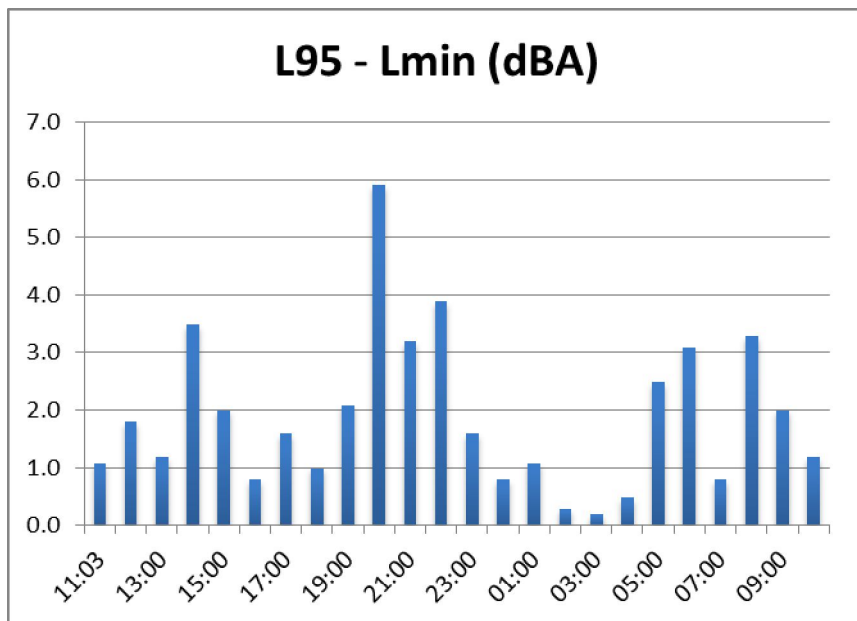

La differenza $L_{95} - L_{min}$ (riportata sulle ordinate) aumenta all'aumentare della fluttuazione della sorgente. L_{95} rappresenta il rumore di fondo

7.1.1.2. RUM 02B
CAMPAGNA SETTEBRE 2012

LIVELLI EQUIVALENTI ED INDICI STATISTICI ORARI – PERIODO DIURNO-NOTTURNO								
Data e Ora	Leq (dBA)	Lmin	Lmax	L ₅	L ₁₀	L ₅₀	L ₉₀	L ₉₅
		(dBA)	(dBA)	(dBA)	(dBA)	(dBA)	(dBA)	(dBA)
12/09/2012 13:00	58	49.8	71	61.2	57.9	54.3	51.1	50.6
12/09/2012 14:00	58.6	47.2	68.9	63.9	61.5	55.4	52.9	51.2
12/09/2012 15:00	56.1	49.9	62.5	59.3	58.2	55.1	51.8	51.4
12/09/2012 16:00	56.6	46.7	67	59.9	59.2	54.3	50.3	49.9
12/09/2012 17:00	58.2	49.4	64.9	63.8	60.8	55.5	51.1	50.4
12/09/2012 18:00	54.8	47.1	63.5	62.1	56.2	52.3	49.4	49.2
12/09/2012 19:00	52.9	44.1	63.2	55.7	54.8	51.4	47.2	45.6
12/09/2012 20:00	51.3	37.2	62.6	55.1	53.7	49	46.1	43.5
12/09/2012 21:00	49.1	31.3	60.7	53.2	50.5	47	40.2	37.5
12/09/2012 22:00	47.4	27.6	52.3	51.8	50.6	46.5	40.4	36.3
12/09/2012 23:00	-	-	-	-	-	-	-	-
13/09/2012 00:00	44.7	26.8	52.2	50	49.2	43.4	29.6	28.3
13/09/2012 01:00	-	-	-	-	-	-	-	-
13/09/2012 02:00	-	-	-	-	-	-	-	-
13/09/2012 03:00	49	27.1	62.8	53.3	50.5	41	28.5	27.9
13/09/2012 04:00	49.7	29	62.6	52.1	51.9	47	32.2	31
13/09/2012 05:00	53.1	38.4	58.5	57.5	56.6	51.5	46.7	44.5
13/09/2012 06:00	55	44.4	62	58.7	57.5	54.3	49.3	48
13/09/2012 07:00	59.6	53.1	64.9	62.9	61.5	59	57.4	53.3
13/09/2012 08:00	58.9	51.2	65.8	62.7	62.1	57.8	53.5	52.6
13/09/2012 09:00	63.7	48.4	71.3	66.7	66.1	63.3	57.6	53.8
13/09/2012 10:00	67.7	46.9	79.7	75.9	73.2	55.6	49.6	49.3
13/09/2012 11:00	54.7	44.8	64.9	57.7	56.3	52.7	48.4	47.1
13/09/2012 12:00	59.6	45.8	76.3	55.7	55.5	52.6	48.5	48.3

LIVELLI EQUIVALENTI ED INDICI STATISTICI GIORNALIERI								
Periodo	Leq (dBA)	Lmin	Lmax	L ₅	L ₁₀	L ₅₀	L ₉₀	L ₉₅
		(dBA)	(dBA)	(dBA)	(dBA)	(dBA)	(dBA)	(dBA)
DIURNO	60.1	41.6	77.2	64.1	62.1	54.6	48.9	47.1
NOTTURNO	49.6	26.8	62.8	54.8	52.7	46.7	31.9	29.3

LIVELLI EQUIVALENTI ED INDICI STATISTICI GIORNALIERI								
Periodo	Leq (dBA)	Lmin	Lmax	L ₅	L ₁₀	L ₅₀	L ₉₀	L ₉₅
		(dBA)	(dBA)	(dBA)	(dBA)	(dBA)	(dBA)	(dBA)
12/09/2012 13:00	56	31.3	71	61	59.1	53	47.3	44.9
12/09/2012 22:00	49.6	26.8	62.8	54.8	52.7	46.7	31.9	29.3
13/09/2012 06:00	62.2	44.4	79.7	65.9	63.8	55.8	50.1	48.5

CONFRONTO L₁₀ ed L₉₀

VALORI DIURNI E NOTTURNI				
Data e Ora	L ₁₀	L ₉₀	Ora	L ₁₀ - L ₉₀
	(dBA)	(dBA)		(dBA)
DIURNO	62.1	48.9	06-22	13.1
NOTTURNO	52.7	31.9	22-06	20.8

VALORI ORARI				
Data e Ora	L ₁₀	L ₉₀	Ora	L ₁₀ - L ₉₀
	(dBA)	(dBA)		(dBA)
12/09/2012 13:00	57.9	51.1	13:00	6.8
12/09/2012 14:00	61.5	52.9	14:00	8.6
12/09/2012 15:00	58.2	51.8	15:00	6.4
12/09/2012 16:00	59.2	50.3	16:00	8.9
12/09/2012 17:00	60.8	51.1	17:00	9.7
12/09/2012 18:00	56.2	49.4	18:00	6.8
12/09/2012 19:00	54.8	47.2	19:00	7.6
12/09/2012 20:00	53.7	46.1	20:00	7.6
12/09/2012 21:00	50.5	40.2	21:00	10.3
12/09/2012 22:00	50.6	40.4	22:00	10.2
12/09/2012 23:00	-	-	23:00	-
13/09/2012 00:00	49.2	29.6	0:00	19.6
13/09/2012 01:00	-	-	1:00	-
13/09/2012 02:00	-	-	2:00	-
13/09/2012 03:00	50.5	28.5	3:00	22
13/09/2012 04:00	51.9	32.2	4:00	19.7
13/09/2012 05:00	56.6	46.7	5:00	9.9
13/09/2012 06:00	57.5	49.3	6:00	8.2
13/09/2012 07:00	61.5	57.4	7:00	4.1
13/09/2012 08:00	62.1	53.5	8:00	8.6
13/09/2012 09:00	66.1	57.6	9:00	8.5

13/09/2012 10:00	73.2	49.6	10:00	23.6
13/09/2012 11:00	56.3	48.4	11:00	7.9
13/09/2012 12:00	55.5	48.5	12:00	7

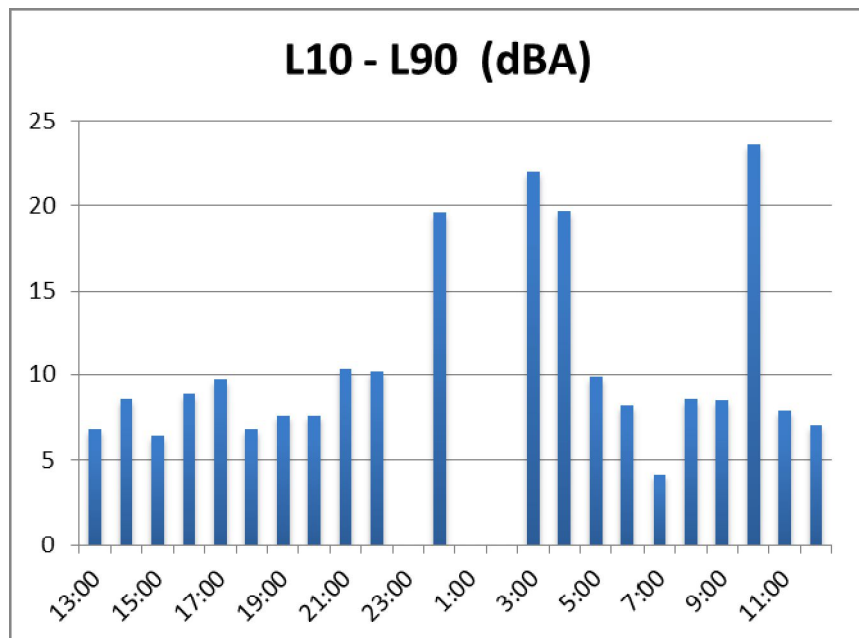

La differenza L10 - L90 (riportata in dBA sull'asse y) rappresenta la variabilità dei valori rilevati nell'arco della misura. Nel grafico sull'asse x si riportano i valori orari

CONFRONTO Leq ed L₅₀
VALORI DIURNI E NOTTURNI

Data e Ora	L ₅₀	Leq	Ora	Leq - L ₅₀
	(dBA)	(dBA)		(dBA)
DIURNO	54.6	60.1	06-22	5.5
NOTTURNO	46.7	49.6	22-06	2.9

VALORI ORARI

Data e Ora	L ₅₀	Leq	Ora	Leq - L ₅₀
	(dBA)	(dBA)		(dBA)
12/09/2012 13:00	54.3	58.0	13:00	3.7
12/09/2012 14:00	55.4	58.6	14:00	3.2
12/09/2012 15:00	55.1	56.1	15:00	1.0
12/09/2012 16:00	54.3	56.6	16:00	2.3
12/09/2012 17:00	55.5	58.2	17:00	2.7

12/09/2012 18:00	52.3	54.8	18:00	2.5
12/09/2012 19:00	51.4	52.9	19:00	1.5
12/09/2012 20:00	49.0	51.3	20:00	2.3
12/09/2012 21:00	47.0	49.1	21:00	2.1
12/09/2012 22:00	46.5	47.4	22:00	0.9
12/09/2012 23:00	-	-	23:00	-
13/09/2012 00:00	43.4	44.7	00:00	1.3
13/09/2012 01:00	-	-	01:00	-
13/09/2012 02:00	-	-	02:00	-
13/09/2012 03:00	41.0	49.0	03:00	8.0
13/09/2012 04:00	47.0	49.7	04:00	2.7
13/09/2012 05:00	51.5	53.1	05:00	1.6
13/09/2012 06:00	54.3	55.0	06:00	0.7
13/09/2012 07:00	59.0	59.6	07:00	0.6
13/09/2012 08:00	57.8	58.9	08:00	1.1
13/09/2012 09:00	63.3	63.7	09:00	0.4
13/09/2012 10:00	55.6	67.7	10:00	12.1
13/09/2012 11:00	52.7	54.7	11:00	2.0
13/09/2012 12:00	52.6	59.6	12:00	7.0

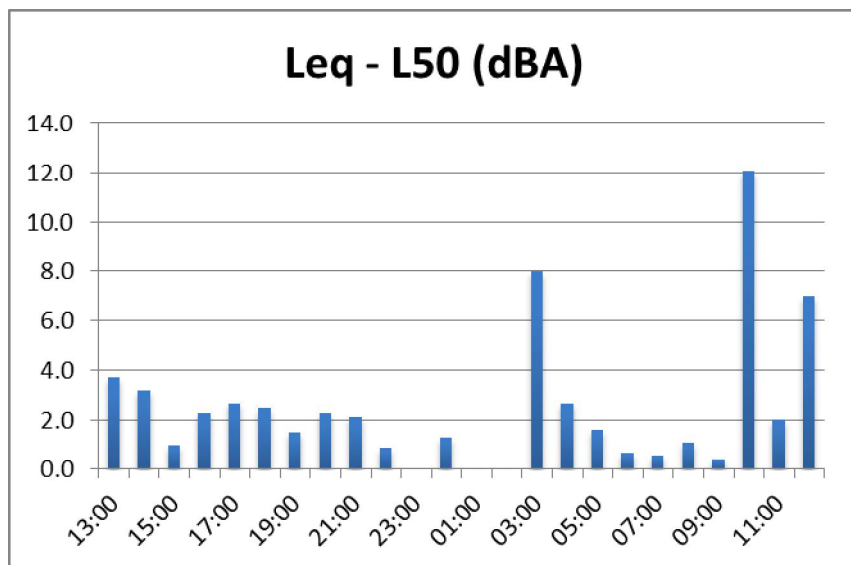

La differenza $Leq - L_{50}$ (rappresentata sulle ordinate) rappresenta la presenza di sorgenti transienti in prossimità del punto di misura. In caso di sorgenti costanti L_{50} tende ad Leq con differenze comprese tra $2 \div 3$ dB (A)

CONFRONTO L₉₅ ed L_{min}

Data e Ora	L ₉₅	L _{min}	Ora	L ₉₅ - L _{min}
	(dBA)	(dBA)		(dBA)
DIURNO	47.1	41.6	06-22	5.5
NOTTURNO	29.3	26.8	22-06	2.5

Data e Ora	L ₉₅	L _{min}	Ora	L ₉₅ - L _{min}
	(dBA)	(dBA)		(dBA)
12/09/2012 13:00	50.6	49.8	13:00	0.8
12/09/2012 14:00	51.2	47.2	14:00	4.0
12/09/2012 15:00	51.4	49.9	15:00	1.5
12/09/2012 16:00	49.9	46.7	16:00	3.2
12/09/2012 17:00	50.4	49.4	17:00	1.0
12/09/2012 18:00	49.2	47.1	18:00	2.1
12/09/2012 19:00	45.6	44.1	19:00	1.5
12/09/2012 20:00	43.5	37.2	20:00	6.3
12/09/2012 21:00	37.5	31.3	21:00	6.2
12/09/2012 22:00	36.3	27.6	22:00	8.7
12/09/2012 23:00	-	-	23:00	-
13/09/2012 00:00	28.3	26.8	00:00	1.5
13/09/2012 01:00	-	-	01:00	-
13/09/2012 02:00	-	-	02:00	-
13/09/2012 03:00	27.9	27.1	03:00	0.8
13/09/2012 04:00	31.0	29.0	04:00	2.0
13/09/2012 05:00	44.5	38.4	05:00	6.1
13/09/2012 06:00	48.0	44.4	06:00	3.6
13/09/2012 07:00	53.3	53.1	07:00	0.2
13/09/2012 08:00	52.6	51.2	08:00	1.4
13/09/2012 09:00	53.8	48.4	09:00	5.4
13/09/2012 10:00	49.3	46.9	10:00	2.4
13/09/2012 11:00	47.1	44.8	11:00	2.3
13/09/2012 12:00	48.3	45.8	12:00	2.5

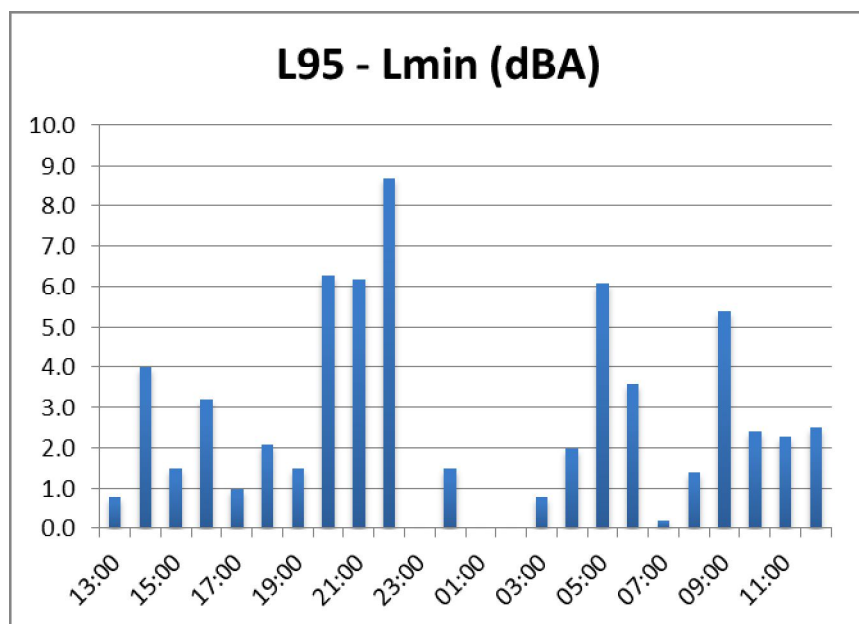

La differenza $L_{95} - L_{min}$ (riportata sulle ordinate) aumenta all'aumentare della fluttuazione della sorgente.
 L_{95} rappresenta il rumore di fondo

CAMPAGNA GENNAIO 2013

LIVELLI EQUIVALENTI ED INDICI STATISTICI ORARI - PERIODO DIURNO-NOTTURNO								
Data e Ora	Leq (dBA)	Lmin	Lmax	L ₅	L ₁₀	L ₅₀	L ₉₀	L ₉₅
		(dBA)	(dBA)	(dBA)	(dBA)	(dBA)	(dBA)	(dBA)
23/01/2013 12:39	60.1	53.3	64.3	63.7	63.1	59.3	54.5	53.8
23/01/2013 13:00	59.5	50.5	69	62.8	61.7	58	53.9	52.1
23/01/2013 14:00	59.3	46.8	66.5	65.5	62.1	57.1	53.2	51.5
23/01/2013 15:00	63.4	50	79.2	62.5	61.5	58	54.1	53.6
23/01/2013 16:00	61	45.3	71.9	65	61.9	58.3	54.3	52.3
23/01/2013 17:00	59.1	47.2	66.7	63.9	61	57.7	54.4	52.1
23/01/2013 18:00	60.5	51.3	71.2	66	61.2	57.3	53.5	52.8
23/01/2013 19:00	59.3	48.7	69.3	61.9	60.5	56.3	53.1	52.5
23/01/2013 20:00	56.5	34.8	69.4	59.5	58.4	54	47.4	45.6
23/01/2013 21:00	55.4	36.1	68.7	58	57.5	51.7	43.4	38.7
23/01/2013 22:00	54.5	31.6	68	57.3	56.9	50.9	41	36.5
23/01/2013 23:00	53	32	67.5	55.9	54.8	48	38.5	34.5
24/01/2013 00:00	49.5	29.8	58.8	55.5	53.5	45.8	31.8	31.2
24/01/2013 01:00	48.1	30.2	57.5	55.8	53.4	35	31.3	31.2
24/01/2013 02:00	49.2	30.6	63	55.5	52.9	35.3	31.5	31.2
24/01/2013 03:00	47.2	30.7	58.1	54.7	52.3	33.9	31.2	30.9
24/01/2013 04:00	54.2	29.7	68.2	59	57.2	43	31	30.9
24/01/2013 05:00	55.5	33.6	67.7	59	58.1	51.3	41.7	39.2
24/01/2013 06:00	56.8	35.4	62.8	60.6	59.8	56.3	49	42.8
24/01/2013 07:00	59.4	49.5	69.7	62.2	61.4	57.8	53.2	51.5
24/01/2013 08:00	59.9	52.6	67.9	62.5	62.1	59.3	55.1	54.4
24/01/2013 09:00	59.6	50.7	69.4	61.5	61.3	58.3	54.5	52.8
24/01/2013 10:00	58.3	50.7	63	61.4	60.7	57.7	54.2	51.5
24/01/2013 11:00	58.6	50.5	63.8	61.1	60.6	58.5	54.4	51.6

LIVELLI EQUIVALENTI ED INDICI STATISTICI GIORNALIERI								
Periodo	Leq (dBA)	Lmin	Lmax	L ₅	L ₁₀	L ₅₀	L ₉₀	L ₉₅
		(dBA)	(dBA)	(dBA)	(dBA)	(dBA)	(dBA)	(dBA)
DIURNO	59.9	35.1	76.8	63.5	61.7	57.9	52.5	50.2
NOTTURNO	52.4	29.7	68.2	57.3	55.7	46.1	31.6	31.2

LIVELLI EQUIVALENTI ED INDICI STATISTICI GIORNALIERI								
Periodo	Leq (dBA)	Lmin	Lmax	L ₅	L ₁₀	L ₅₀	L ₉₀	L ₉₅
		(dBA)	(dBA)	(dBA)	(dBA)	(dBA)	(dBA)	(dBA)
23/01/2013 12:39	59.9	34.8	79.2	63.7	61.2	57.1	51.3	48.2
23/01/2013 22:00	52.4	29.7	68.2	57.3	55.7	46.1	31.6	31.2
24/01/2013 06:00	59.8	35.4	71.3	63.3	62.1	58.5	53.5	51.5

CONFRONTO L₁₀ ed L₉₀

VALORI DIURNI E NOTTURNI				
Data e Ora	L ₁₀	L ₉₀	Ora	L ₁₀ - L ₉₀
	(dBA)	(dBA)		(dBA)
DIURNO	61.7	52.5	06-22	9.1
NOTTURNO	55.7	31.6	22-06	24.1

VALORI ORARI				
Data e Ora	L ₁₀	L ₉₀	Ora	L ₁₀ - L ₉₀
	(dBA)	(dBA)		(dBA)
23/01/2013 12:39	63.1	54.5	12:39	8.6
23/01/2013 13:00	61.7	53.9	13:00	7.8
23/01/2013 14:00	62.1	53.2	14:00	8.9
23/01/2013 15:00	61.5	54.1	15:00	7.4
23/01/2013 16:00	61.9	54.3	16:00	7.6
23/01/2013 17:00	61	54.4	17:00	6.6
23/01/2013 18:00	61.2	53.5	18:00	7.7
23/01/2013 19:00	60.5	53.1	19:00	7.4
23/01/2013 20:00	58.4	47.4	20:00	11
23/01/2013 21:00	57.5	43.4	21:00	14.1
23/01/2013 22:00	56.9	41	22:00	15.9
23/01/2013 23:00	54.8	38.5	23:00	16.3
24/01/2013 00:00	53.5	31.8	0:00	21.7
24/01/2013 01:00	53.4	31.3	1:00	22.1
24/01/2013 02:00	52.9	31.5	2:00	21.4
24/01/2013 03:00	52.3	31.2	3:00	21.1
24/01/2013 04:00	57.2	31	4:00	26.2
24/01/2013 05:00	58.1	41.7	5:00	16.4
24/01/2013 06:00	59.8	49	6:00	10.8

24/01/2013 07:00	61.4	53.2	7:00	8.2
24/01/2013 08:00	62.1	55.1	8:00	7
24/01/2013 09:00	61.3	54.5	9:00	6.8
24/01/2013 10:00	60.7	54.2	10:00	6.5
24/01/2013 11:00	60.6	54.4	11:00	6.2

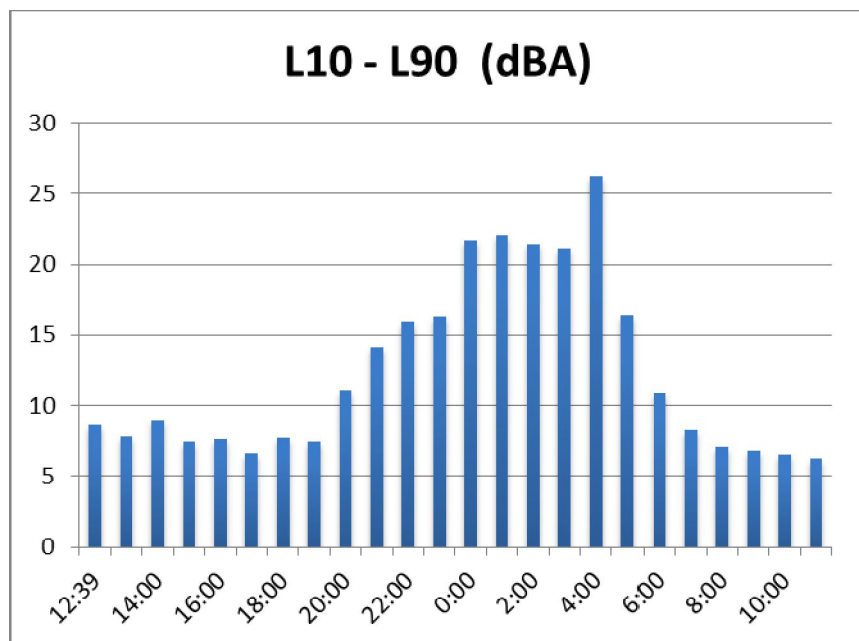

La differenza L10 - L90 (riportata in dBA sull'asse y) rappresenta la variabilità dei valori rilevati nell'arco della misura. Nel grafico sull'asse x si riportano i valori orari

CONFRONTO Leq ed L₅₀
VALORI DIURNI E NOTTURNI

Data e Ora	L ₅₀	Leq	Ora	Leq - L ₅₀
	(dBA)	(dBA)		(dBA)
DIURNO	57.9	59.9	06-22	2.0
NOTTURNO	46.1	52.4	22-06	6.3

VALORI ORARI

Data e Ora	L ₅₀	Leq	Ora	Leq - L ₅₀
------------	-----------------	-----	-----	-----------------------

	(dBA)	(dBA)		(dBA)
23/01/2013 12:39	59.3	60.1	12:39	0.8
23/01/2013 13:00	58.0	59.5	13:00	1.5
23/01/2013 14:00	57.1	59.3	14:00	2.2
23/01/2013 15:00	58.0	63.4	15:00	5.4
23/01/2013 16:00	58.3	61.0	16:00	2.7
23/01/2013 17:00	57.7	59.1	17:00	1.4
23/01/2013 18:00	57.3	60.5	18:00	3.2
23/01/2013 19:00	56.3	59.3	19:00	3.0
23/01/2013 20:00	54.0	56.5	20:00	2.5
23/01/2013 21:00	51.7	55.4	21:00	3.7
23/01/2013 22:00	50.9	54.5	22:00	3.6
23/01/2013 23:00	48.0	53.0	23:00	5.0
24/01/2013 00:00	45.8	49.5	00:00	3.7
24/01/2013 01:00	35.0	48.1	01:00	13.1
24/01/2013 02:00	35.3	49.2	02:00	13.9
24/01/2013 03:00	33.9	47.2	03:00	13.3
24/01/2013 04:00	43.0	54.2	04:00	11.2
24/01/2013 05:00	51.3	55.5	05:00	4.2
24/01/2013 06:00	56.3	56.8	06:00	0.5
24/01/2013 07:00	57.8	59.4	07:00	1.6
24/01/2013 08:00	59.3	59.9	08:00	0.6
24/01/2013 09:00	58.3	59.6	09:00	1.3
24/01/2013 10:00	57.7	58.3	10:00	0.6
24/01/2013 11:00	58.5	58.6	11:00	0.1

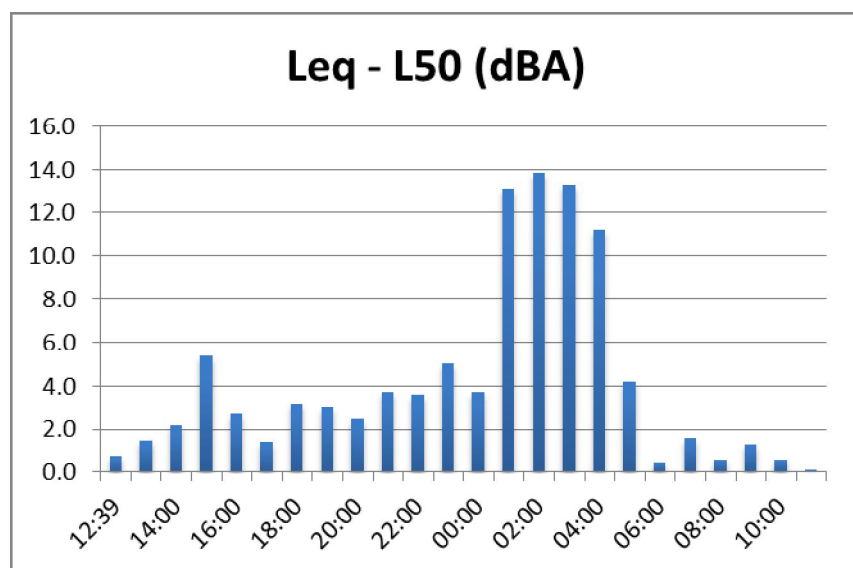

La differenza $L_{eq} - L_{50}$ (rappresentata sulle ordinate) rappresenta la presenza di sorgenti transienti in prossimità del punto di misura. In caso di sorgenti costanti L_{50} tende ad L_{eq} con differenze comprese tra $2 \div 3$ dB (A)

CONFRONTO L_{95} ed L_{min}

Data e Ora	L_{95}	L_{min}	Ora	$L_{95} - L_{min}$
	(dBA)	(dBA)		(dBA)
DIURNO	50.2	35.1	06-22	15.0
NOTTURNO	31.2	29.7	22-06	1.5

Data e Ora	L_{95}	L_{min}	Ora	$L_{95} - L_{min}$
	(dBA)	(dBA)		(dBA)
23/01/2013 12:39	53.8	53.3	12:39	0.5
23/01/2013 13:00	52.1	50.5	13:00	1.6
23/01/2013 14:00	51.5	46.8	14:00	4.7
23/01/2013 15:00	53.6	50.0	15:00	3.6
23/01/2013 16:00	52.3	45.3	16:00	7.0
23/01/2013 17:00	52.1	47.2	17:00	4.9
23/01/2013 18:00	52.8	51.3	18:00	1.5
23/01/2013 19:00	52.5	48.7	19:00	3.8
23/01/2013 20:00	45.6	34.8	20:00	10.8
23/01/2013 21:00	38.7	36.1	21:00	2.6
23/01/2013 22:00	36.5	31.6	22:00	4.9
23/01/2013 23:00	34.5	32.0	23:00	2.5
24/01/2013 00:00	31.2	29.8	00:00	1.4
24/01/2013 01:00	31.2	30.2	01:00	1.0
24/01/2013 02:00	31.2	30.6	02:00	0.6
24/01/2013 03:00	30.9	30.7	03:00	0.2
24/01/2013 04:00	30.9	29.7	04:00	1.2
24/01/2013 05:00	39.2	33.6	05:00	5.6
24/01/2013 06:00	42.8	35.4	06:00	7.4
24/01/2013 07:00	51.5	49.5	07:00	2.0
24/01/2013 08:00	54.4	52.6	08:00	1.8

24/01/2013 09:00	52.8	50.7	09:00	2.1
24/01/2013 10:00	51.5	50.7	10:00	0.8
24/01/2013 11:00	51.6	50.5	11:00	1.1

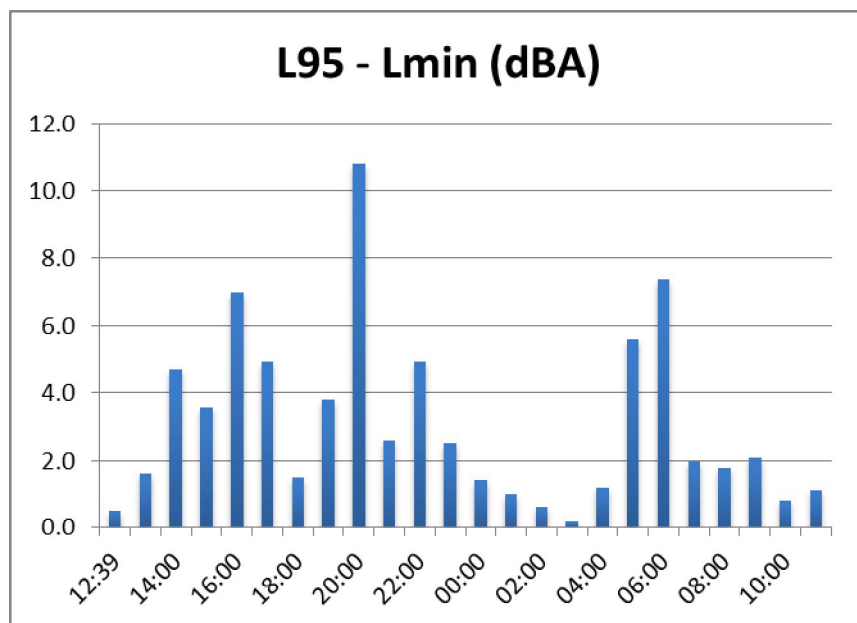

La differenza $L_{95} - L_{min}$ (riportata sulle ordinate) aumenta all'aumentare della fluttuazione della sorgente.
 L_{95} rappresenta il rumore di fondo

7.1.1.3. RUM 03B

LIVELLI EQUIVALENTI ED INDICI STATISTICI ORARI – PERIODO DIURNO-NOTTURNO								
Data e Ora	Leq (dBA)	Lmin	Lmax	L ₅	L ₁₀	L ₅₀	L ₉₀	L ₉₅
		(dBA)	(dBA)	(dBA)	(dBA)	(dBA)	(dBA)	(dBA)
25/10/2012 14:45	74.9	49.4	87.3	77.6	75.2	69.3	54.2	50.9
25/10/2012 15:00	67.8	43.6	75.2	72.8	71.4	66.3	50.9	49.2
25/10/2012 16:00	69.2	48.2	77.3	74	72.6	67.8	53.5	51.5
25/10/2012 17:00	68.3	50.1	78.5	72.4	71.8	67.1	54.7	53.1
25/10/2012 18:00	68.1	50.5	75.4	72.2	71.8	66.6	54.9	53.9
25/10/2012 19:00	66.2	47.1	74.8	71.6	70.1	64.4	50.8	50.3
25/10/2012 20:00	65	38.3	74.2	71	70.1	54	47	44.5
25/10/2012 21:00	64.2	34.7	73.1	70.3	68.7	51	42.8	40.9
25/10/2012 22:00	64.7	34.1	73.9	70.4	69.3	51.3	39.5	36.8
25/10/2012 23:00	60.3	32.5	70.2	67.9	66.5	46.8	37.1	35.1
26/10/2012 00:00	60.3	36	70.7	68.6	66.8	46.9	39.4	38.7
26/10/2012 01:00	56.7	36.2	71.7	63.6	53.4	47.2	41.9	38.5
26/10/2012 02:00	56.3	34.9	71.8	63.3	54	44.2	37.4	36.7
26/10/2012 03:00	59.2	37.5	73.6	68.3	53.8	46.6	41.1	39.8
26/10/2012 04:00	60.6	32.7	72.9	68.6	67.2	45.2	35.1	34.1
26/10/2012 05:00	64.1	34.9	75.9	70.6	68.8	52.9	42.5	38.9
26/10/2012 06:00	65.8	41	75.2	71.7	70.5	58.9	48.6	46.8
26/10/2012 07:00	69.8	49.4	76.6	74.1	72.9	68.8	56.1	53.7
26/10/2012 08:00	69.4	51.2	76.3	73.9	73.3	67.6	54	53
26/10/2012 09:00	67.9	45	74.9	73.2	72.4	66.1	52.3	50.1
26/10/2012 10:00	68.1	47.1	74.6	73.1	72.4	66	53.6	52.1
26/10/2012 11:00	69.2	47.3	76.1	74.9	73	68	52.9	51.8
26/10/2012 12:00	69	46.1	74.5	73.2	72.7	67.7	52.9	51.9
26/10/2012 13:00	69.2	48.2	76.5	73.7	73.1	68.1	54.6	52.9

LIVELLI EQUIVALENTI ED INDICI STATISTICI GIORNALIERI								
Periodo	Leq (dBA)	Lmin	Lmax	L ₅	L ₁₀	L ₅₀	L ₉₀	L ₉₅
		(dBA)	(dBA)	(dBA)	(dBA)	(dBA)	(dBA)	(dBA)
DIURNO	68.4	38.9	84.6	73.1	72.1	66.3	51.4	49.3
NOTTURNO	61.2	32.5	75.9	69.1	67.2	47.3	38.1	36.2

LIVELLI EQUIVALENTI ED INDICI STATISTICI GIORNALIERI								
Periodo	Leq (dBA)	Lmin	Lmax	L ₅	L ₁₀	L ₅₀	L ₉₀	L ₉₅
		(dBA)	(dBA)	(dBA)	(dBA)	(dBA)	(dBA)	(dBA)
25/10/2012 14:45	68	34.7	87.3	72.6	71.5	65.4	49.5	46.9
25/10/2012 22:00	61.2	32.5	75.9	69.1	67.2	47.3	38.1	36.2
26/10/2012 06:00	68.7	41	76.6	73.5	72.7	67.1	52.7	50.9

CONFRONTO L ₁₀ ed L ₉₀
--

VALORI DIURNI E NOTTURNI				
Data e Ora	L ₁₀	L ₉₀	Ora	L ₁₀ - L ₉₀
	(dBA)	(dBA)		(dBA)
DIURNO	72.1	51.4	06-22	20.8
NOTTURNO	67.2	38.1	22-06	29.1

VALORI ORARI				
Data e Ora	L ₁₀	L ₉₀	Ora	L ₁₀ - L ₉₀
	(dBA)	(dBA)		(dBA)
25/10/2012 14:45	75.2	54.2	14:45	21
25/10/2012 15:00	71.4	50.9	15:00	20.5
25/10/2012 16:00	72.6	53.5	16:00	19.1
25/10/2012 17:00	71.8	54.7	17:00	17.1
25/10/2012 18:00	71.8	54.9	18:00	16.9
25/10/2012 19:00	70.1	50.8	19:00	19.3
25/10/2012 20:00	70.1	47	20:00	23.1
25/10/2012 21:00	68.7	42.8	21:00	25.9
25/10/2012 22:00	69.3	39.5	22:00	29.8
25/10/2012 23:00	66.5	37.1	23:00	29.4
26/10/2012 00:00	66.8	39.4	0:00	27.4
26/10/2012 01:00	53.4	41.9	1:00	11.5
26/10/2012 02:00	54	37.4	2:00	16.6
26/10/2012 03:00	53.8	41.1	3:00	12.7
26/10/2012 04:00	67.2	35.1	4:00	32.1
26/10/2012 05:00	68.8	42.5	5:00	26.3
26/10/2012 06:00	70.5	48.6	6:00	21.9
26/10/2012 07:00	72.9	56.1	7:00	16.8
26/10/2012 08:00	73.3	54	8:00	19.3
26/10/2012 09:00	72.4	52.3	9:00	20.1

26/10/2012 10:00	72.4	53.6	10:00	18.8
26/10/2012 11:00	73	52.9	11:00	20.1
26/10/2012 12:00	72.7	52.9	12:00	19.8
26/10/2012 13:00	73.1	54.6	13:00	18.5

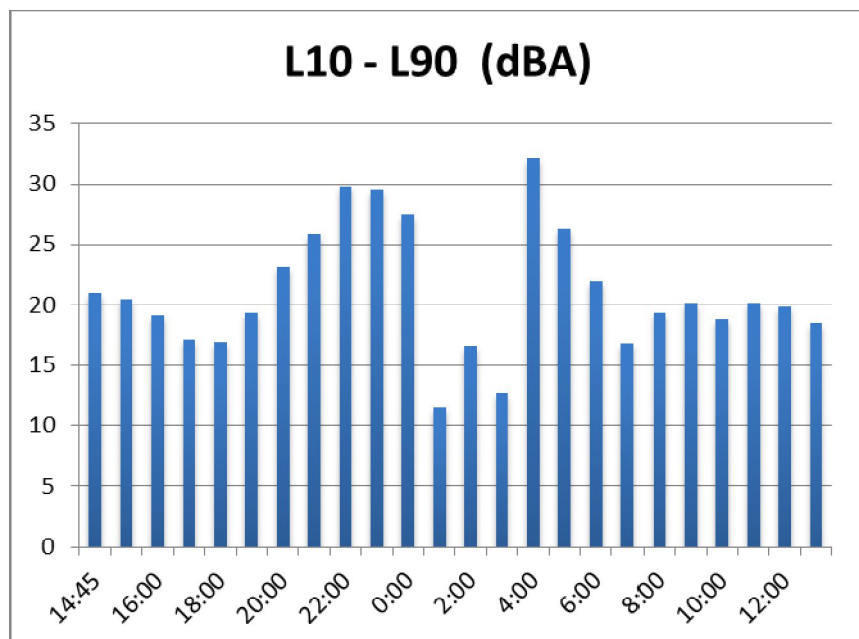

La differenza L10 - L90 (riportata in dBA sull'asse y) rappresenta la variabilità dei valori rilevati nell'arco della misura. Nel grafico sull'asse x si riportano i valori orari

CONFRONTO Leq ed L₅₀

VALORI DIURNI E NOTTURNI				
Data e Ora	L ₅₀	Leq	Ora	Leq - L ₅₀
	(dBA)	(dBA)		(dBA)
DIURNO	66.3	68.4	06-22	2.0
NOTTURNO	47.3	61.2	22-06	13.9

VALORI ORARI				
Data e Ora	L ₅₀	Leq	Ora	Leq - L ₅₀
	(dBA)	(dBA)		(dBA)
25/10/2012 14:45	69.3	74.9	14:45	5.6
25/10/2012 15:00	66.3	67.8	15:00	1.5
25/10/2012 16:00	67.8	69.2	16:00	1.4
25/10/2012 17:00	67.1	68.3	17:00	1.2
25/10/2012 18:00	66.6	68.1	18:00	1.5
25/10/2012 19:00	64.4	66.2	19:00	1.8
25/10/2012 20:00	54.0	65.0	20:00	11.0
25/10/2012 21:00	51.0	64.2	21:00	13.2
25/10/2012 22:00	51.3	64.7	22:00	13.4
25/10/2012 23:00	46.8	60.3	23:00	13.5
26/10/2012 00:00	46.9	60.3	00:00	13.4
26/10/2012 01:00	47.2	56.7	01:00	9.5
26/10/2012 02:00	44.2	56.3	02:00	12.1
26/10/2012 03:00	46.6	59.2	03:00	12.6
26/10/2012 04:00	45.2	60.6	04:00	15.4
26/10/2012 05:00	52.9	64.1	05:00	11.2
26/10/2012 06:00	58.9	65.8	06:00	6.9
26/10/2012 07:00	68.8	69.8	07:00	1.0
26/10/2012 08:00	67.6	69.4	08:00	1.8
26/10/2012 09:00	66.1	67.9	09:00	1.8
26/10/2012 10:00	66.0	68.1	10:00	2.1
26/10/2012 11:00	68.0	69.2	11:00	1.2
26/10/2012 12:00	67.7	69.0	12:00	1.3
26/10/2012 13:00	68.1	69.2	13:00	1.1

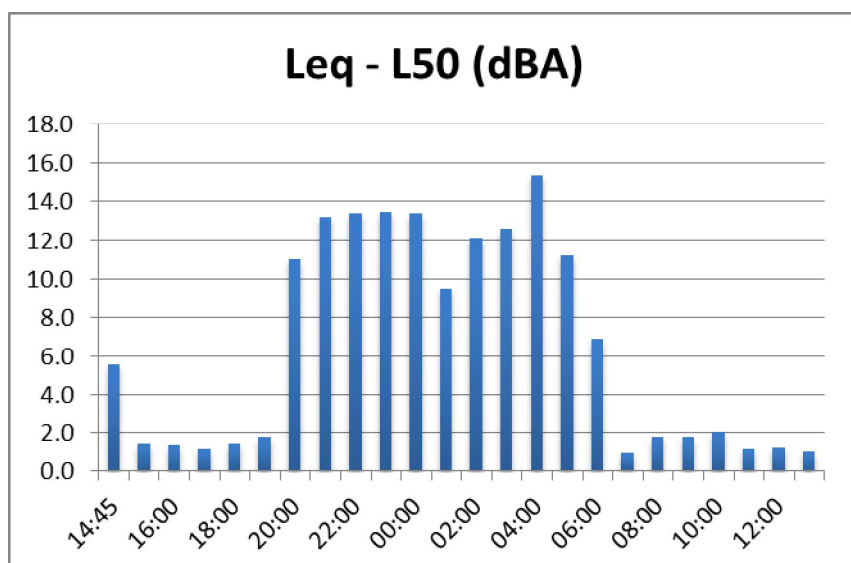

La differenza $L_{eq} - L_{50}$ (rappresentata sulle ordinate) rappresenta la presenza di sorgenti transienti in prossimità del punto di misura. In caso di sorgenti costanti L_{50} tende ad L_{eq} con differenze comprese tra 2÷3 dB (A)

CONFRONTO L_{95} ed L_{min}

Data e Ora	L_{95}	L_{min}	Ora	$L_{95} - L_{min}$
	(dBA)	(dBA)		(dBA)
DIURNO	49.3	38.9	06-22	10.4
NOTTURNO	36.2	32.5	22-06	3.7

Data e Ora	L_{95}	L_{min}	Ora	$L_{95} - L_{min}$
	(dBA)	(dBA)		(dBA)
25/10/2012 14:45	50.9	49.4	14:45	1.5
25/10/2012 15:00	49.2	43.6	15:00	5.6
25/10/2012 16:00	51.5	48.2	16:00	3.3
25/10/2012 17:00	53.1	50.1	17:00	3.0
25/10/2012 18:00	53.9	50.5	18:00	3.4
25/10/2012 19:00	50.3	47.1	19:00	3.2
25/10/2012 20:00	44.5	38.3	20:00	6.2
25/10/2012 21:00	40.9	34.7	21:00	6.2
25/10/2012 22:00	36.8	34.1	22:00	2.7
25/10/2012 23:00	35.1	32.5	23:00	2.6
26/10/2012 00:00	38.7	36.0	00:00	2.7
26/10/2012 01:00	38.5	36.2	01:00	2.3
26/10/2012 02:00	36.7	34.9	02:00	1.8
26/10/2012 03:00	39.8	37.5	03:00	2.3
26/10/2012 04:00	34.1	32.7	04:00	1.4
26/10/2012 05:00	38.9	34.9	05:00	4.0
26/10/2012 06:00	46.8	41.0	06:00	5.8
26/10/2012 07:00	53.7	49.4	07:00	4.3
26/10/2012 08:00	53.0	51.2	08:00	1.8
26/10/2012 09:00	50.1	45.0	09:00	5.1
26/10/2012 10:00	52.1	47.1	10:00	5.0
26/10/2012 11:00	51.8	47.3	11:00	4.5

26/10/2012 12:00	51.9	46.1	12:00	5.8
26/10/2012 13:00	52.9	48.2	13:00	4.7

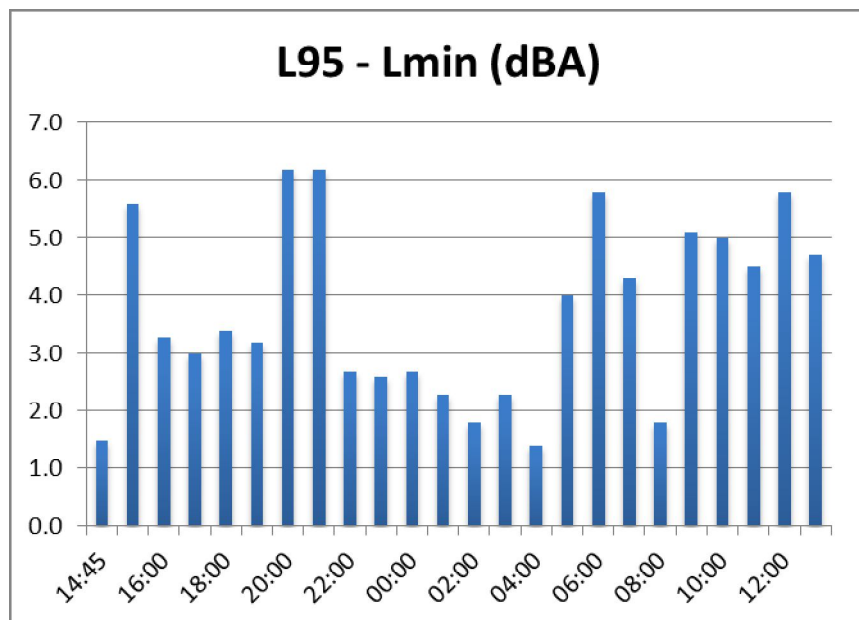

La differenza $L_{95} - L_{min}$ (riportata sulle ordinate) aumenta all'aumentare della fluttuazione della sorgente. L_{95} rappresenta il rumore di fondo

7.1.1.4. RUM 04B

LIVELLI EQUIVALENTI ED INDICI STATISTICI ORARI – PERIODO DIURNO-NOTTURNO								
Data e Ora	Leq (dBA)	Lmin	Lmax	L ₅	L ₁₀	L ₅₀	L ₉₀	L ₉₅
		(dBA)	(dBA)	(dBA)	(dBA)	(dBA)	(dBA)	(dBA)
25/10/2012 15:05	58.7	45.8	64.8	62.8	61.9	57.7	51.2	48.9
25/10/2012 16:00	59.8	46.6	67.1	64.2	63.2	58.5	51.5	48.8
25/10/2012 17:00	59.6	44	67.8	64.1	62.9	58	49.5	47
25/10/2012 18:00	58	42.9	66.3	62	61.3	57.2	47.2	45.2
25/10/2012 19:00	58.3	46.7	64.6	62.2	61.3	57.5	50.6	49.4
25/10/2012 20:00	56.8	46.2	63.6	61.7	59.8	55.9	48.8	48
25/10/2012 21:00	54.7	45	63	60.2	58.7	51.8	46.8	46.5
25/10/2012 22:00	53.7	42.4	61.4	59.1	58.3	50.4	43.9	43.3
25/10/2012 23:00	54.2	42	61.8	59.2	58.5	51	43.1	42.7
26/10/2012 00:00	53.6	41.3	61.9	59.8	58.4	48	41.7	41.6
26/10/2012 01:00	53.8	41.4	62.2	59.4	58.4	48.4	42	41.9
26/10/2012 02:00	52.6	41.4	62.3	59	57	46.9	42.6	42
26/10/2012 03:00	50.3	41.8	62.2	57.1	55.3	44.4	42.5	42.3
26/10/2012 04:00	51.2	41.7	60.5	57.6	55.9	46.9	42.4	42
26/10/2012 05:00	49.7	41.2	61.5	56.5	54.9	43.2	41.9	41.8
26/10/2012 06:00	50.6	41.1	62.1	57.1	55.4	45	42.5	42.1
26/10/2012 07:00	52.8	41	65.1	59	58	44.7	41.9	41.7
26/10/2012 08:00	56.1	41.2	63.8	61.7	60.6	52.7	43.1	42.4
26/10/2012 09:00	56.1	41.4	64.9	61.1	59.9	53.7	44.2	43.5
26/10/2012 10:00	57.1	42.8	64.7	61.6	60.8	55.9	46.1	44.6
26/10/2012 11:00	59.1	45.9	67.8	63.2	62	58.2	52.5	51.3
26/10/2012 12:00	59.8	50	71.5	63.7	62.5	58.4	53.9	52.9
26/10/2012 13:00	60	47.1	68.7	64.2	63.2	58.8	52.4	50.4
26/10/2012 14:00	58.4	47.2	67.2	62.6	62	57.1	51.5	50.1

LIVELLI EQUIVALENTI ED INDICI STATISTICI GIORNALIERI								
Periodo	Leq (dBA)	Lmin	Lmax	L ₅	L ₁₀	L ₅₀	L ₉₀	L ₉₅
		(dBA)	(dBA)	(dBA)	(dBA)	(dBA)	(dBA)	(dBA)
DIURNO	57.9	42.1	70.0	62.6	61.5	56.3	46.8	45.5
NOTTURNO	52.7	41.2	62.3	58.9	57.5	46.5	42.2	41.9

LIVELLI EQUIVALENTI ED INDICI STATISTICI GIORNALIERI								
Periodo	Leq (dBA)	Lmin	Lmax	L ₅	L ₁₀	L ₅₀	L ₉₀	L ₉₅
		(dBA)	(dBA)	(dBA)	(dBA)	(dBA)	(dBA)	(dBA)
25/10/2012 15:05	58.2	42.9	67.8	62.7	61.7	56.9	48.6	47.2
25/10/2012 22:00	52.7	41.2	62.3	58.9	57.5	46.5	42.2	41.9
26/10/2012 06:00	57.5	41	71.5	62.4	61.3	55.6	43.6	42.7

CONFRONTO L₁₀ ed L₉₀

VALORI DIURNI E NOTTURNI				
Data e Ora	L ₁₀	L ₉₀	Ora	L ₁₀ - L ₉₀
	(dBA)	(dBA)		(dBA)
DIURNO	61.5	46.8	06-22	14.7
NOTTURNO	57.5	42.2	22-06	15.3

VALORI ORARI				
Data e Ora	L ₁₀	L ₉₀	Ora	L ₁₀ - L ₉₀
	(dBA)	(dBA)		(dBA)
25/10/2012 15:05	61.9	51.2	15:05	10.7
25/10/2012 16:00	63.2	51.5	16:00	11.7
25/10/2012 17:00	62.9	49.5	17:00	13.4
25/10/2012 18:00	61.3	47.2	18:00	14.1
25/10/2012 19:00	61.3	50.6	19:00	10.7
25/10/2012 20:00	59.8	48.8	20:00	11
25/10/2012 21:00	58.7	46.8	21:00	11.9
25/10/2012 22:00	58.3	43.9	22:00	14.4
25/10/2012 23:00	58.5	43.1	23:00	15.4
26/10/2012 00:00	58.4	41.7	0:00	16.7
26/10/2012 01:00	58.4	42	1:00	16.4
26/10/2012 02:00	57	42.6	2:00	14.4
26/10/2012 03:00	55.3	42.5	3:00	12.8
26/10/2012 04:00	55.9	42.4	4:00	13.5
26/10/2012 05:00	54.9	41.9	5:00	13
26/10/2012 06:00	55.4	42.5	6:00	12.9
26/10/2012 07:00	58	41.9	7:00	16.1
26/10/2012 08:00	60.6	43.1	8:00	17.5
26/10/2012 09:00	59.9	44.2	9:00	15.7
26/10/2012 10:00	60.8	46.1	10:00	14.7
26/10/2012 11:00	62	52.5	11:00	9.5

26/10/2012 12:00	62.5	53.9	12:00	8.6
26/10/2012 13:00	63.2	52.4	13:00	10.8
26/10/2012 14:00	62	51.5	14:00	10.5

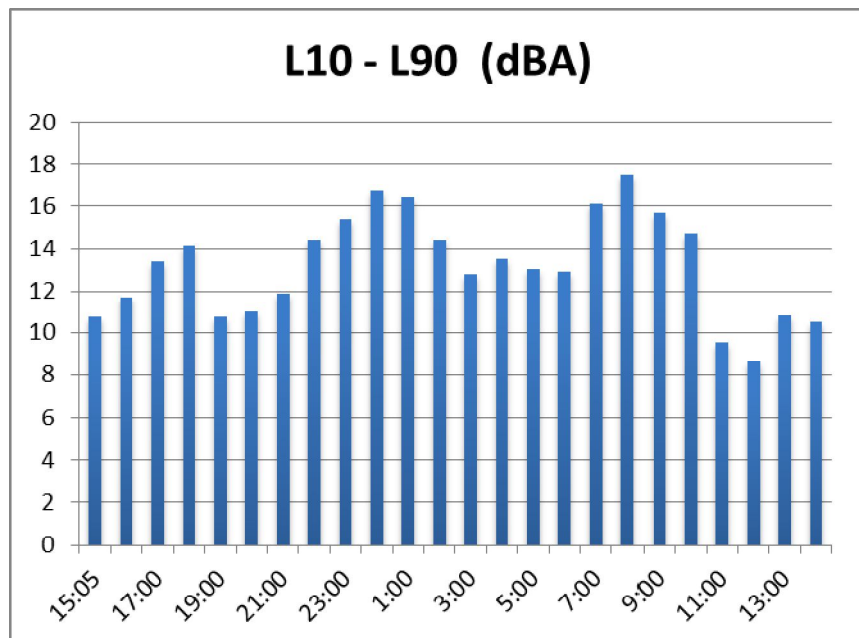

La differenza L10 - L90 (riportata in dBA sull'asse y) rappresenta la variabilità dei valori rilevati nell'arco della misura. Nel grafico sull'asse x si riportano i valori orari

CONFRONTO Leq ed L₅₀

VALORI DIURNI E NOTTURNI				
Data e Ora	L ₅₀	Leq	Ora	Leq - L ₅₀
	(dBA)	(dBA)		(dBA)
DIURNO	56.3	57.9	06-22	1.6
NOTTURNO	46.5	52.7	22-06	6.2

VALORI ORARI				
Data e Ora	L ₅₀	Leq	Ora	Leq - L ₅₀
	(dBA)	(dBA)		(dBA)
25/10/2012 15:05	57.7	58.7	15:05	1.0
25/10/2012 16:00	58.5	59.8	16:00	1.3
25/10/2012 17:00	58.0	59.6	17:00	1.6
25/10/2012 18:00	57.2	58.0	18:00	0.8
25/10/2012 19:00	57.5	58.3	19:00	0.8
25/10/2012 20:00	55.9	56.8	20:00	0.9
25/10/2012 21:00	51.8	54.7	21:00	2.9
25/10/2012 22:00	50.4	53.7	22:00	3.3
25/10/2012 23:00	51.0	54.2	23:00	3.2
26/10/2012 00:00	48.0	53.6	00:00	5.6
26/10/2012 01:00	48.4	53.8	01:00	5.4
26/10/2012 02:00	46.9	52.6	02:00	5.7
26/10/2012 03:00	44.4	50.3	03:00	5.9
26/10/2012 04:00	46.9	51.2	04:00	4.3
26/10/2012 05:00	43.2	49.7	05:00	6.5
26/10/2012 06:00	45.0	50.6	06:00	5.6
26/10/2012 07:00	44.7	52.8	07:00	8.1
26/10/2012 08:00	52.7	56.1	08:00	3.4
26/10/2012 09:00	53.7	56.1	09:00	2.4
26/10/2012 10:00	55.9	57.1	10:00	1.2
26/10/2012 11:00	58.2	59.1	11:00	0.9
26/10/2012 12:00	58.4	59.8	12:00	1.4
26/10/2012 13:00	58.8	60.0	13:00	1.2
26/10/2012 14:00	57.1	58.4	14:00	1.3

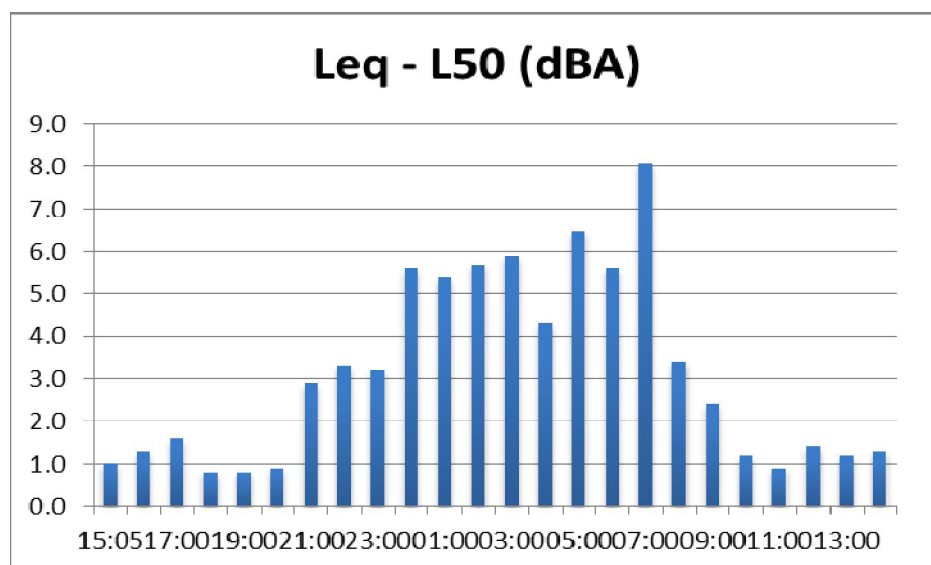

La differenza $L_{eq} - L_{50}$ (rappresentata sulle ordinate) rappresenta la presenza di sorgenti transienti in prossimità del punto di misura. In caso di sorgenti costanti L_{50} tende ad L_{eq} con differenze comprese tra 2÷3 dB (A)

CONFRONTO L_{95} ed L_{min}

Data e Ora	L_{95}	L_{min}	Ora	$L_{95} - L_{min}$
	(dBA)	(dBA)		(dBA)
DIURNO	45.5	42.1	06-22	3.5
NOTTURNO	41.9	41.2	22-06	0.7

Data e Ora	L_{95}	L_{min}	Ora	$L_{95} - L_{min}$
	(dBA)	(dBA)		(dBA)
25/10/2012 15:05	48.9	45.8	15:05	3.1
25/10/2012 16:00	48.8	46.6	16:00	2.2
25/10/2012 17:00	47.0	44.0	17:00	3.0
25/10/2012 18:00	45.2	42.9	18:00	2.3
25/10/2012 19:00	49.4	46.7	19:00	2.7
25/10/2012 20:00	48.0	46.2	20:00	1.8
25/10/2012 21:00	46.5	45.0	21:00	1.5
25/10/2012 22:00	43.3	42.4	22:00	0.9
25/10/2012 23:00	42.7	42.0	23:00	0.7
26/10/2012 00:00	41.6	41.3	00:00	0.3
26/10/2012 01:00	41.9	41.4	01:00	0.5
26/10/2012 02:00	42.0	41.4	02:00	0.6
26/10/2012 03:00	42.3	41.8	03:00	0.5
26/10/2012 04:00	42.0	41.7	04:00	0.3
26/10/2012 05:00	41.8	41.2	05:00	0.6
26/10/2012 06:00	42.1	41.1	06:00	1.0
26/10/2012 07:00	41.7	41.0	07:00	0.7
26/10/2012 08:00	42.4	41.2	08:00	1.2
26/10/2012 09:00	43.5	41.4	09:00	2.1
26/10/2012 10:00	44.6	42.8	10:00	1.8
26/10/2012 11:00	51.3	45.9	11:00	5.4
26/10/2012 12:00	52.9	50.0	12:00	2.9

26/10/2012 13:00	50.4	47.1	13:00	3.3
26/10/2012 14:00	50.1	47.2	14:00	2.9

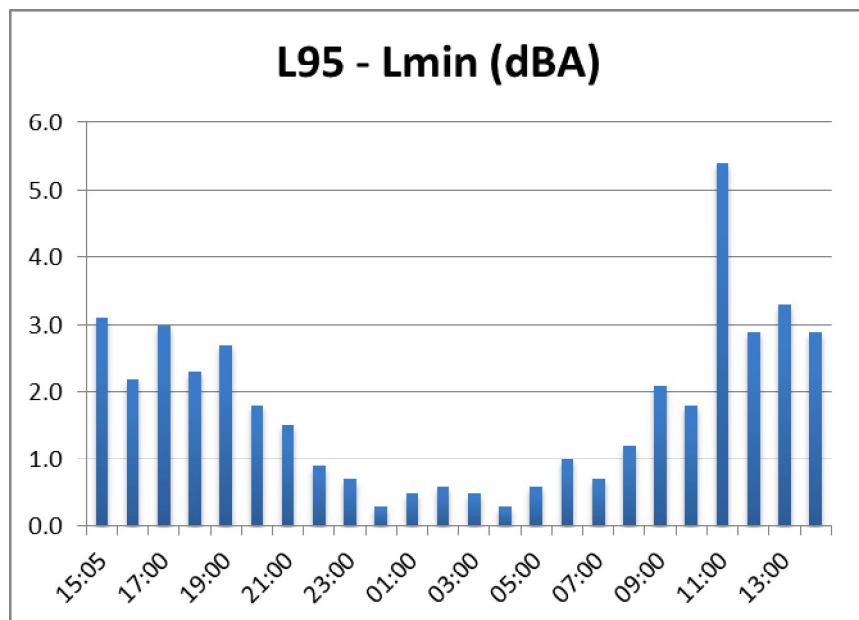

La differenza $L_{95} - L_{min}$ (riportata sulle ordinate) aumenta all'aumentare della fluttuazione della sorgente.
 L_{95} rappresenta il rumore di fondo

7.1.1.5. RUM 05B

LIVELLI EQUIVALENTI ED INDICI STATISTICI ORARI - PERIODO DIURNO-NOTTURNO								
Data e Ora	Leq (dBA)	Lmin	Lmax	L ₅	L ₁₀	L ₅₀	L ₉₀	L ₉₅
		(dBA)	(dBA)	(dBA)	(dBA)	(dBA)	(dBA)	(dBA)
15/11/2012 11:30	70.8	66.7	73.4	72.9	72.5	70.6	68	67.9
15/11/2012 12:00	71	66.9	73.7	73.1	72.7	70.9	68.8	68.5
15/11/2012 13:00	70.6	66.1	73.1	72.5	72.2	70.7	67.6	67.5
15/11/2012 14:00	70.5	65.9	74.4	72.5	71.9	70.1	68.2	67.7
15/11/2012 15:00	70.6	65.9	73.2	72.4	72.2	70.6	67.6	67.2
15/11/2012 16:00	70.5	65.9	74.4	72.5	71.9	70.1	68.2	67.7
15/11/2012 17:00	70.4	65.9	73.2	72.3	72.2	70.3	67.6	66.8
15/11/2012 18:00	69.6	66.1	73.2	71.8	71.2	69.2	67.2	66.8
15/11/2012 19:00	69.5	61.3	73.1	71.8	71.3	69.3	66.2	65.3
15/11/2012 20:00	69.6	66.1	73.2	71.8	71.2	69.2	67.2	66.8
15/11/2012 21:00	68.1	61.3	72.4	70.8	70.4	67.4	64.9	63.8
15/11/2012 22:00	66.3	61	70.8	69.3	68.2	66	63	61.6
15/11/2012 23:00	65.1	60.5	72.5	68.2	67.3	63.9	61.3	60.7
16/11/2012 00:00	64.7	60.8	69.6	69.1	68.2	62.9	61	61
16/11/2012 01:00	63.9	60.7	70.2	68.1	66.2	62.4	61.2	61
16/11/2012 02:00	65.2	60.5	71.9	69.3	68	63.4	61.5	61.1
16/11/2012 03:00	66.1	60.7	71.7	69.4	68.7	65.2	61.5	61.1
16/11/2012 04:00	68	61.4	72.2	71.4	70.5	67.2	64.7	63.8
16/11/2012 05:00	70.1	65.2	74.9	72.2	71.6	70	67.1	66.8
16/11/2012 06:00	70.3	65.2	73.9	72.5	72.3	69.9	67.5	66.6
16/11/2012 07:00	69.3	64.2	73	72	71.2	69.1	65.9	64.6
16/11/2012 08:00	70.7	66.2	73.8	72.8	72.2	70.9	67.9	67.1
16/11/2012 09:00	70.6	66.1	73.1	72.5	72.2	70.7	67.6	67.5
16/11/2012 10:00	70.5	65.9	74.4	72.5	71.9	70.1	68.2	67.7

LIVELLI EQUIVALENTI ED INDICI STATISTICI GIORNALIERI								
Periodo	Leq (dBA)	Lmin	Lmax	L ₅	L ₁₀	L ₅₀	L ₉₀	L ₉₅
		(dBA)	(dBA)	(dBA)	(dBA)	(dBA)	(dBA)	(dBA)
DIURNO	70.2	63.0	74.4	72.5	72.2	70.0	67.2	66.2
NOTTURNO	66.6	60.5	74.9	71	69.7	65.3	61.4	61.1

LIVELLI EQUIVALENTI ED INDICI STATISTICI GIORNALIERI								
Periodo	Leq (dBA)	Lmin	Lmax	L ₅	L ₁₀	L ₅₀	L ₉₀	L ₉₅
		(dBA)	(dBA)	(dBA)	(dBA)	(dBA)	(dBA)	(dBA)
15/11/2012 11:30	70.1	61.3	74.4	72.5	72.1	69.9	67.2	66.2
15/11/2012 22:00	66.6	60.5	74.9	71	69.7	65.3	61.4	61.1
16/11/2012 06:00	70.3	64.2	74.4	72.5	72.2	70.1	67.2	66.2

CONFRONTO L₁₀ ed L₉₀

VALORI DIURNI E NOTTURNI				
Data e Ora	L ₁₀	L ₉₀	Ora	L ₁₀ - L ₉₀
	(dBA)	(dBA)		(dBA)
DIURNO	72.2	67.2	06-22	5.0
NOTTURNO	69.7	61.4	22-06	8.3

VALORI ORARI				
Data e Ora	L ₁₀	L ₉₀	Ora	L ₁₀ - L ₉₀
	(dBA)	(dBA)		(dBA)
15/11/2012 11:30	72.5	68	11:30	4.5
15/11/2012 12:00	72.7	68.8	12:00	3.9
15/11/2012 13:00	72.2	67.6	13:00	4.6
15/11/2012 14:00	71.9	68.2	14:00	3.7
15/11/2012 15:00	72.2	67.6	15:00	4.6
15/11/2012 16:00	71.9	68.2	16:00	3.7
15/11/2012 17:00	72.2	67.6	17:00	4.6
15/11/2012 18:00	71.2	67.2	18:00	4
15/11/2012 19:00	71.3	66.2	19:00	5.1
15/11/2012 20:00	71.2	67.2	20:00	4
15/11/2012 21:00	70.4	64.9	21:00	5.5
15/11/2012 22:00	68.2	63	22:00	5.2
15/11/2012 23:00	67.3	61.3	23:00	6
16/11/2012 00:00	68.2	61	0:00	7.2
16/11/2012 01:00	66.2	61.2	1:00	5
16/11/2012 02:00	68	61.5	2:00	6.5
16/11/2012 03:00	68.7	61.5	3:00	7.2
16/11/2012 04:00	70.5	64.7	4:00	5.8
16/11/2012 05:00	71.6	67.1	5:00	4.5
16/11/2012 06:00	72.3	67.5	6:00	4.8

16/11/2012 07:00	71.2	65.9	7:00	5.3
16/11/2012 08:00	72.2	67.9	8:00	4.3
16/11/2012 09:00	72.2	67.6	9:00	4.6
16/11/2012 10:00	71.9	68.2	10:00	3.7

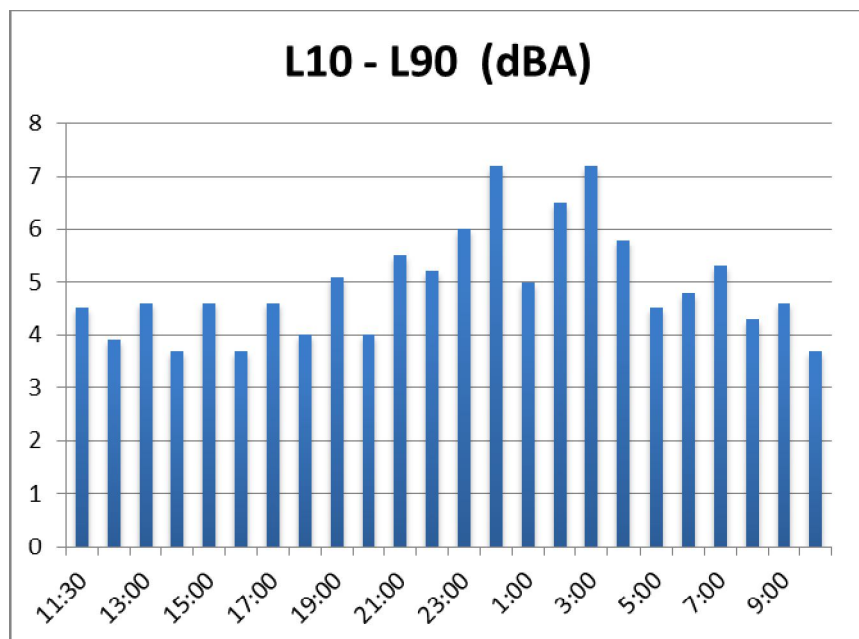

La differenza L10 - L90 (riportata in dBA sull'asse y) rappresenta la variabilità dei valori rilevati nell'arco della misura. Nel grafico sull'asse x si riportano i valori orari

CONFRONTO Leq ed L₅₀

VALORI DIURNI E NOTTURNI				
Data e Ora	L ₅₀	Leq	Ora	Leq - L ₅₀
	(dBA)	(dBA)		(dBA)
DIURNO	70.0	70.2	06-22	0.2
NOTTURNO	65.3	66.6	22-06	1.3

VALORI ORARI				
Data e Ora	L ₅₀	Leq	Ora	Leq - L ₅₀
	(dBA)	(dBA)		(dBA)
15/11/2012 11:30	70.6	70.8	11:30	0.2
15/11/2012 12:00	70.9	71.0	12:00	0.1
15/11/2012 13:00	70.7	70.6	13:00	-0.1
15/11/2012 14:00	70.1	70.5	14:00	0.4
15/11/2012 15:00	70.6	70.6	15:00	0.0
15/11/2012 16:00	70.1	70.5	16:00	0.4
15/11/2012 17:00	70.3	70.4	17:00	0.1
15/11/2012 18:00	69.2	69.6	18:00	0.4
15/11/2012 19:00	69.3	69.5	19:00	0.2
15/11/2012 20:00	69.2	69.6	20:00	0.4
15/11/2012 21:00	67.4	68.1	21:00	0.7
15/11/2012 22:00	66.0	66.3	22:00	0.3
15/11/2012 23:00	63.9	65.1	23:00	1.2
16/11/2012 00:00	62.9	64.7	00:00	1.8
16/11/2012 01:00	62.4	63.9	01:00	1.5
16/11/2012 02:00	63.4	65.2	02:00	1.8
16/11/2012 03:00	65.2	66.1	03:00	0.9
16/11/2012 04:00	67.2	68.0	04:00	0.8
16/11/2012 05:00	70.0	70.1	05:00	0.1
16/11/2012 06:00	69.9	70.3	06:00	0.4
16/11/2012 07:00	69.1	69.3	07:00	0.2
16/11/2012 08:00	70.9	70.7	08:00	-0.2
16/11/2012 09:00	70.7	70.6	09:00	-0.1
16/11/2012 10:00	70.1	70.5	10:00	0.4

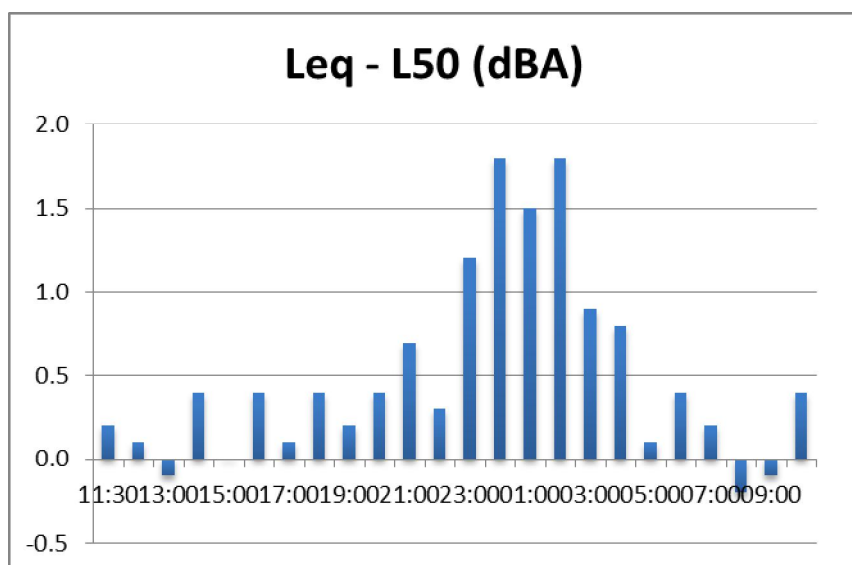

La differenza $L_{eq} - L_{50}$ (rappresentata sulle ordinate) rappresenta la presenza di sorgenti transienti in prossimità del punto di misura. In caso di sorgenti costanti L_{50} tende ad L_{eq} con differenze comprese tra $2 \div 3$ dB (A)

CONFRONTO L_{95} ed L_{min}

Data e Ora	L_{95}	L_{min}	Ora	$L_{95} - L_{min}$
	(dBA)	(dBA)		(dBA)
DIURNO	66.2	63.0	06-22	3.2
NOTTURNO	61.1	60.5	22-06	0.6

Data e Ora	L_{95}	L_{min}	Ora	$L_{95} - L_{min}$
	(dBA)	(dBA)		(dBA)
15/11/2012 11:30	67.9	66.7	11:30	1.2
15/11/2012 12:00	68.5	66.9	12:00	1.6
15/11/2012 13:00	67.5	66.1	13:00	1.4
15/11/2012 14:00	67.7	65.9	14:00	1.8
15/11/2012 15:00	67.2	65.9	15:00	1.3
15/11/2012 16:00	67.7	65.9	16:00	1.8
15/11/2012 17:00	66.8	65.9	17:00	0.9
15/11/2012 18:00	66.8	66.1	18:00	0.7
15/11/2012 19:00	65.3	61.3	19:00	4.0
15/11/2012 20:00	66.8	66.1	20:00	0.7
15/11/2012 21:00	63.8	61.3	21:00	2.5
15/11/2012 22:00	61.6	61.0	22:00	0.6
15/11/2012 23:00	60.7	60.5	23:00	0.2
16/11/2012 00:00	61.0	60.8	00:00	0.2
16/11/2012 01:00	61.0	60.7	01:00	0.3
16/11/2012 02:00	61.1	60.5	02:00	0.6
16/11/2012 03:00	61.1	60.7	03:00	0.4
16/11/2012 04:00	63.8	61.4	04:00	2.4
16/11/2012 05:00	66.8	65.2	05:00	1.6
16/11/2012 06:00	66.6	65.2	06:00	1.4
16/11/2012 07:00	64.6	64.2	07:00	0.4
16/11/2012 08:00	67.1	66.2	08:00	0.9

16/11/2012 09:00	67.5	66.1	09:00	1.4
16/11/2012 10:00	67.7	65.9	10:00	1.8

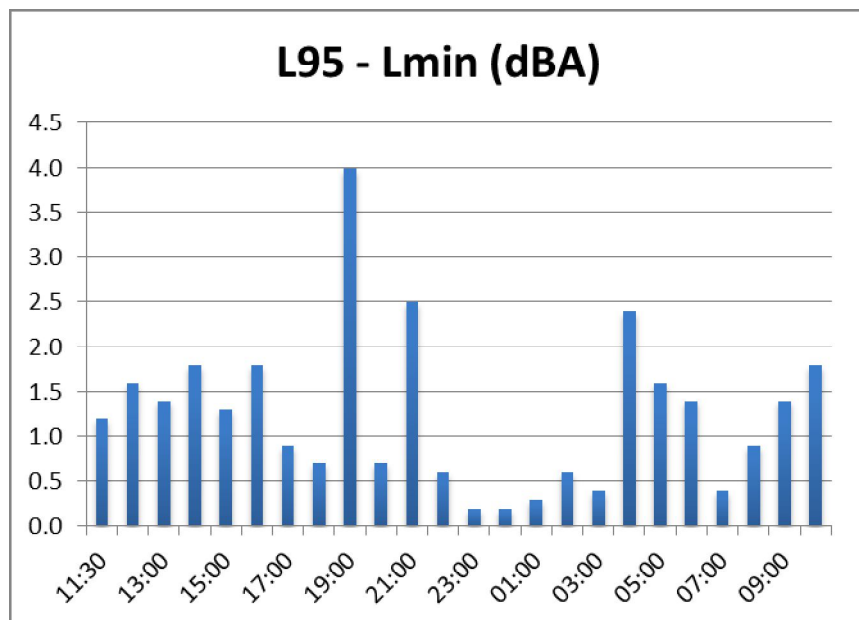

La differenza $L_{95} - L_{min}$ (riportata sulle ordinate) aumenta all'aumentare della fluttuazione della sorgente.
 L_{95} rappresenta il rumore di fondo

7.1.1.6. RUM 06B

LIVELLI EQUIVALENTI ED INDICI STATISTICI ORARI - PERIODO DIURNO-NOTTURNO								
Data e Ora	Leq (dBA)	Lmin	Lmax	L ₅	L ₁₀	L ₅₀	L ₉₀	L ₉₅
		(dBA)	(dBA)	(dBA)	(dBA)	(dBA)	(dBA)	(dBA)
25/10/2012 15:19	58.7	43.3	67.6	63.7	62.6	56.7	48.4	45.3
25/10/2012 16:00	59.4	43.4	69.2	63.8	63.1	57.4	49.2	46.8
25/10/2012 17:00	59.8	44.8	68.6	64.5	63.1	58.2	51.1	48.8
25/10/2012 18:00	59.3	43.7	67.4	63.5	62.4	58.2	50.5	48
25/10/2012 19:00	58.5	44.3	69.5	63.3	61.9	57.3	49.6	48.1
25/10/2012 20:00	56.7	41	66.8	61.9	60.6	54.9	45.7	42.9
25/10/2012 21:00	55.6	40.9	64.5	60.9	60	52.9	42.7	41.9
25/10/2012 22:00	53.7	41	65.2	59.4	58	49.2	41.4	41.2
25/10/2012 23:00	52.8	40.7	64.7	59.3	56.9	44.2	41	40.9
26/10/2012 00:00	52.7	40.8	63.9	58.7	56.6	46.6	41.1	41
26/10/2012 01:00	51.8	40.8	64.8	58.7	55.1	44.7	41.1	41
26/10/2012 02:00	50.3	40.8	64.2	57.5	53.6	42.2	40.9	40.8
26/10/2012 03:00	52.4	40.8	66.3	60.3	55.9	43.3	41.1	41
26/10/2012 04:00	53.5	40.7	68	61.2	58.3	47	41	40.9
26/10/2012 05:00	56.1	40.8	68.5	62.4	60.7	49.2	41.6	41.2
26/10/2012 06:00	58	41	68.4	63.5	62.1	55.3	44.3	42.7
26/10/2012 07:00	60.5	44.8	69.3	65	63.7	59.2	50.3	47.7
26/10/2012 08:00	60.8	43	67.1	65.3	64.2	59.7	50.5	47.6
26/10/2012 09:00	60	44.4	67.8	64.3	63.5	58.8	49.4	47.7
26/10/2012 10:00	63.9	43.5	83.8	65.4	63.7	59.5	51.2	47.2
26/10/2012 11:00	60.9	45.1	70.5	65.2	64.2	59.7	50.9	48.9
26/10/2012 12:00	59.9	47.4	68.8	64.3	63.4	58.1	50.1	49
26/10/2012 13:00	60.1	45.9	69.4	64.7	63.7	58.6	49.7	48.4
26/10/2012 14:00	59.9	42.9	71.4	64.5	63.1	58	49.2	47.2

LIVELLI EQUIVALENTI ED INDICI STATISTICI GIORNALIERI								
Periodo	Leq (dBA)	Lmin	Lmax	L ₅	L ₁₀	L ₅₀	L ₉₀	L ₉₅
		(dBA)	(dBA)	(dBA)	(dBA)	(dBA)	(dBA)	(dBA)
DIURNO	59.7	41.0	80.9	64.1	63.0	57.8	48.4	46.1
NOTTURNO	53.2	40.7	68.5	60.3	57.7	45.5	41.1	40.9

LIVELLI EQUIVALENTI ED INDICI STATISTICI GIORNALIERI								
Periodo	Leq (dBA)	Lmin	Lmax	L ₅	L ₁₀	L ₅₀	L ₉₀	L ₉₅
		(dBA)	(dBA)	(dBA)	(dBA)	(dBA)	(dBA)	(dBA)
25/10/2012 15:19	58.5	40.9	69.5	63.4	62.2	56.7	47.3	44.9
25/10/2012 22:00	53.2	40.7	68.5	60.3	57.7	45.5	41.1	40.9
26/10/2012 06:00	60.7	41	83.8	64.7	63.6	58.6	49.2	47.1

CONFRONTO L₁₀ ed L₉₀

VALORI DIURNI E NOTTURNI				
Data e Ora	L ₁₀	L ₉₀	Ora	L ₁₀ - L ₉₀
	(dBA)	(dBA)		(dBA)
DIURNO	63.0	48.4	06-22	14.6
NOTTURNO	57.7	41.1	22-06	16.6

VALORI ORARI				
Data e Ora	L ₁₀	L ₉₀	Ora	L ₁₀ - L ₉₀
	(dBA)	(dBA)		(dBA)
25/10/2012 15:19	62.6	48.4	15:19	14.2
25/10/2012 16:00	63.1	49.2	16:00	13.9
25/10/2012 17:00	63.1	51.1	17:00	12
25/10/2012 18:00	62.4	50.5	18:00	11.9
25/10/2012 19:00	61.9	49.6	19:00	12.3
25/10/2012 20:00	60.6	45.7	20:00	14.9
25/10/2012 21:00	60	42.7	21:00	17.3
25/10/2012 22:00	58	41.4	22:00	16.6
25/10/2012 23:00	56.9	41	23:00	15.9
26/10/2012 00:00	56.6	41.1	0:00	15.5
26/10/2012 01:00	55.1	41.1	1:00	14
26/10/2012 02:00	53.6	40.9	2:00	12.7
26/10/2012 03:00	55.9	41.1	3:00	14.8
26/10/2012 04:00	58.3	41	4:00	17.3
26/10/2012 05:00	60.7	41.6	5:00	19.1
26/10/2012 06:00	62.1	44.3	6:00	17.8
26/10/2012 07:00	63.7	50.3	7:00	13.4
26/10/2012 08:00	64.2	50.5	8:00	13.7
26/10/2012 09:00	63.5	49.4	9:00	14.1
26/10/2012 10:00	63.7	51.2	10:00	12.5
26/10/2012 11:00	64.2	50.9	11:00	13.3

26/10/2012 12:00	63.4	50.1	12:00	13.3
26/10/2012 13:00	63.7	49.7	13:00	14
26/10/2012 14:00	63.1	49.2	14:00	13.9

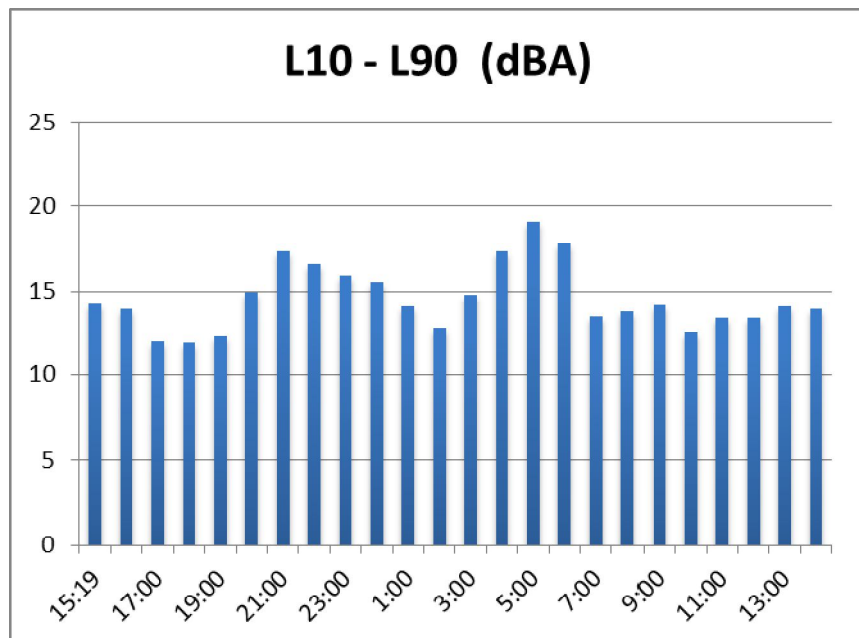

La differenza L10 - L90 (riportata in dBA sull'asse y) rappresenta la variabilità dei valori rilevati nell'arco della misura. Nel grafico sull'asse x si riportano i valori orari

CONFRONTO Leq ed L₅₀

VALORI DIURNI E NOTTURNI				
Data e Ora	L ₅₀	Leq	Ora	Leq - L ₅₀
	(dBA)	(dBA)		(dBA)
DIURNO	57.8	59.7	06-22	2.0
NOTTURNO	45.5	53.2	22-06	7.7

VALORI ORARI				
Data e Ora	L ₅₀	Leq	Ora	Leq - L ₅₀
	(dBA)	(dBA)		(dBA)
25/10/2012 15:19	56.7	58.7	15:19	2.0
25/10/2012 16:00	57.4	59.4	16:00	2.0
25/10/2012 17:00	58.2	59.8	17:00	1.6
25/10/2012 18:00	58.2	59.3	18:00	1.1
25/10/2012 19:00	57.3	58.5	19:00	1.2
25/10/2012 20:00	54.9	56.7	20:00	1.8
25/10/2012 21:00	52.9	55.6	21:00	2.7
25/10/2012 22:00	49.2	53.7	22:00	4.5
25/10/2012 23:00	44.2	52.8	23:00	8.6
26/10/2012 00:00	46.6	52.7	00:00	6.1
26/10/2012 01:00	44.7	51.8	01:00	7.1
26/10/2012 02:00	42.2	50.3	02:00	8.1
26/10/2012 03:00	43.3	52.4	03:00	9.1
26/10/2012 04:00	47.0	53.5	04:00	6.5
26/10/2012 05:00	49.2	56.1	05:00	6.9
26/10/2012 06:00	55.3	58.0	06:00	2.7
26/10/2012 07:00	59.2	60.5	07:00	1.3
26/10/2012 08:00	59.7	60.8	08:00	1.1
26/10/2012 09:00	58.8	60.0	09:00	1.2
26/10/2012 10:00	59.5	63.9	10:00	4.4
26/10/2012 11:00	59.7	60.9	11:00	1.2
26/10/2012 12:00	58.1	59.9	12:00	1.8
26/10/2012 13:00	58.6	60.1	13:00	1.5
26/10/2012 14:00	58.0	59.9	14:00	1.9

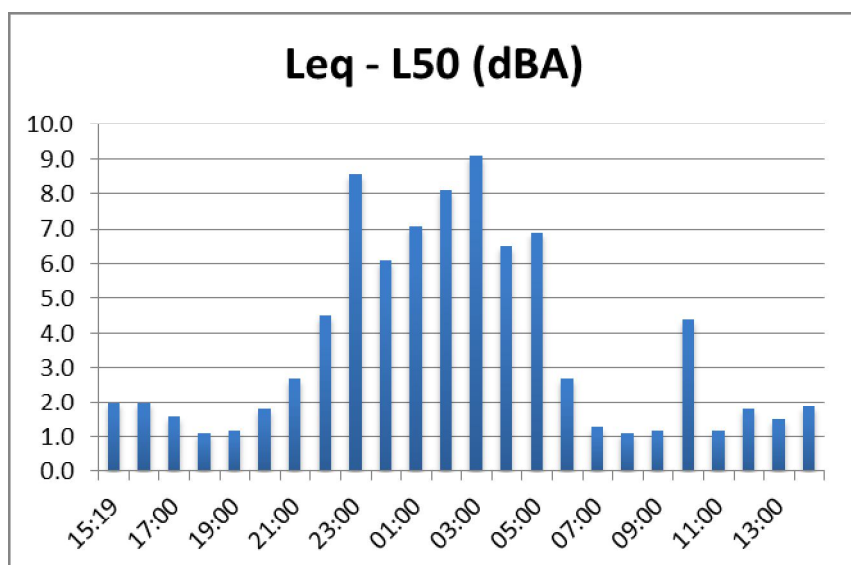

La differenza $L_{eq} - L_{50}$ (rappresentata sulle ordinate) rappresenta la presenza di sorgenti transienti in prossimità del punto di misura. In caso di sorgenti costanti L_{50} tende ad L_{eq} con differenze comprese tra 2-3 dB (A)

CONFRONTO L_{95} ed L_{min}

Data e Ora	L_{95}	L_{min}	Ora	$L_{95} - L_{min}$
	(dBA)	(dBA)		(dBA)
DIURNO	46.1	41.0	06-22	5.2
NOTTURNO	40.9	40.7	22-06	0.2

Data e Ora	L_{95}	L_{min}	Ora	$L_{95} - L_{min}$
	(dBA)	(dBA)		(dBA)
25/10/2012 15:19	45.3	43.3	15:19	2.0
25/10/2012 16:00	46.8	43.4	16:00	3.4
25/10/2012 17:00	48.8	44.8	17:00	4.0
25/10/2012 18:00	48.0	43.7	18:00	4.3
25/10/2012 19:00	48.1	44.3	19:00	3.8
25/10/2012 20:00	42.9	41.0	20:00	1.9
25/10/2012 21:00	41.9	40.9	21:00	1.0
25/10/2012 22:00	41.2	41.0	22:00	0.2
25/10/2012 23:00	40.9	40.7	23:00	0.2
26/10/2012 00:00	41.0	40.8	00:00	0.2
26/10/2012 01:00	41.0	40.8	01:00	0.2
26/10/2012 02:00	40.8	40.8	02:00	0.0
26/10/2012 03:00	41.0	40.8	03:00	0.2
26/10/2012 04:00	40.9	40.7	04:00	0.2
26/10/2012 05:00	41.2	40.8	05:00	0.4
26/10/2012 06:00	42.7	41.0	06:00	1.7
26/10/2012 07:00	47.7	44.8	07:00	2.9
26/10/2012 08:00	47.6	43.0	08:00	4.6
26/10/2012 09:00	47.7	44.4	09:00	3.3
26/10/2012 10:00	47.2	43.5	10:00	3.7
26/10/2012 11:00	48.9	45.1	11:00	3.8
26/10/2012 12:00	49.0	47.4	12:00	1.6

26/10/2012 13:00	48.4	45.9	13:00	2.5
26/10/2012 14:00	47.2	42.9	14:00	4.3

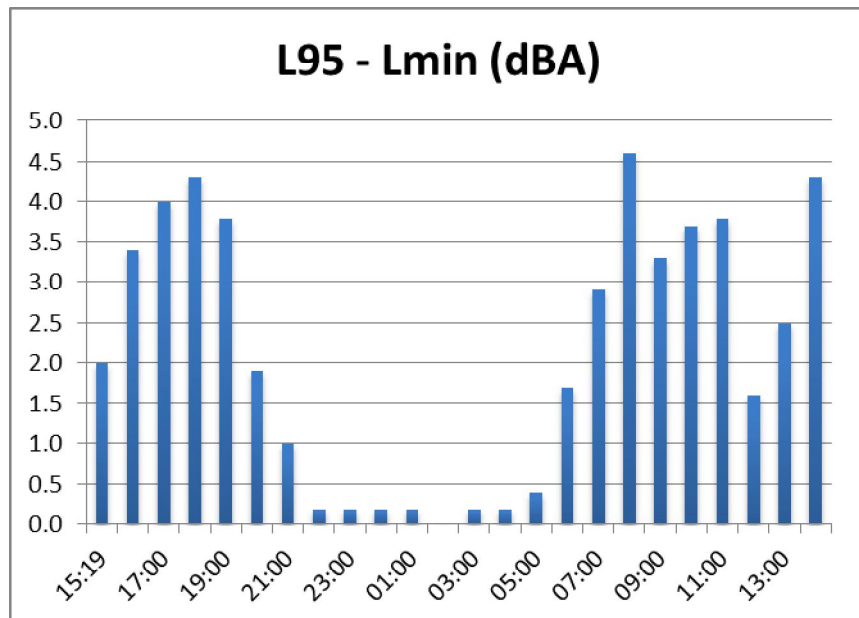

La differenza $L_{95} - L_{min}$ (riportata sulle ordinate) aumenta all'aumentare della fluttuazione della sorgente. L_{95} rappresenta il rumore di fondo

7.1.1.7. RUM 07B

LIVELLI EQUIVALENTI ED INDICI STATISTICI ORARI – PERIODO DIURNO-NOTTURNO								
Data e Ora	Leq (dBA)	Lmin	Lmax	L5	L10	L50	L90	L95
		(dBA)	(dBA)	(dBA)	(dBA)	(dBA)	(dBA)	(dBA)
15/11/2012 11:07	53.8	41.4	67.6	60.5	53.8	49.2	45.8	44.5
15/11/2012 12:00	49.6	37.7	59.1	53.7	52.8	48.5	43.2	42.2
15/11/2012 13:00	50.6	39.8	59.7	54.4	53	49.5	44.7	43.2
15/11/2012 14:00	53.1	41	71.8	55.6	53.6	49.5	44.6	43.8
15/11/2012 15:00	53	41.4	71.4	55.3	53.9	50.7	46.9	45.3
15/11/2012 16:00	52.7	40.2	66.3	57.6	56.1	50.8	45.3	43.6
15/11/2012 17:00	50	39.8	55.9	53.9	52.9	49.5	43.7	41.6
15/11/2012 18:00	48.8	37.4	55.8	52.2	51.4	48.2	42.9	41.2
15/11/2012 19:00	48.9	38	56.1	52.9	51.8	48.1	42.8	41.7
15/11/2012 20:00	47.5	38.5	55.9	51.8	50.6	46	40.8	40.2
15/11/2012 21:00	49.1	39.1	55.2	51.9	51.2	48.8	44.2	42.2
15/11/2012 22:00	49.7	46.7	56.1	52.4	51.4	49	47.8	47.6
15/11/2012 23:00	56.4	46.6	60	58.6	58.2	56.6	50.3	49.3
16/11/2012 00:00	55.2	52.2	58.3	56.6	56.2	55.1	54.1	53.8
16/11/2012 01:00	54.9	50.9	58.4	56.7	56.3	54.7	53.4	53.1
16/11/2012 02:00	53.9	52.5	57.8	55.3	54.7	53.8	53.2	53
16/11/2012 03:00	54.5	52.4	58.4	55.9	55.6	54.4	53.3	53.1
16/11/2012 04:00	54.3	50.6	57.7	55.9	55.3	54.2	53	52.7
16/11/2012 05:00	54.7	51.2	58.9	56.3	55.8	54.5	53.1	52.8
16/11/2012 06:00	54.3	40.7	58.1	56.6	55.9	54.4	51.6	47.7
16/11/2012 07:00	49.9	36.5	57.4	53.6	52.7	49.1	43.3	40.7
16/11/2012 08:00	68.2	40.1	83.8	76.4	54.3	50.8	47	45.1
16/11/2012 09:00	50	40.6	55.3	53.6	52.9	49.3	44.7	42.9
16/11/2012 10:00	53.6	39.9	58.8	58.2	57.5	51.3	43.6	42.6

LIVELLI EQUIVALENTI ED INDICI STATISTICI GIORNALIERI								
Periodo	Leq (dBA)	Lmin	Lmax	L5	L10	L50	L90	L95
		(dBA)	(dBA)	(dBA)	(dBA)	(dBA)	(dBA)	(dBA)
DIURNO	58.9	37.0	81.1	55.9	54.6	50.2	44.3	42.5
NOTTURNO	54.5	46.6	60	57.2	56.4	54.3	49.9	48.6

LIVELLI EQUIVALENTI ED INDICI STATISTICI GIORNALIERI								
Periodo	Leq (dBA)	Lmin	Lmax	L ₅	L ₁₀	L ₅₀	L ₉₀	L ₉₅
		(dBA)	(dBA)	(dBA)	(dBA)	(dBA)	(dBA)	(dBA)
15/11/2012 11:07	51.1	37.4	71.8	54.3	53	49	43.6	41.9
15/11/2012 22:00	54.5	46.6	60	57.2	56.4	54.3	49.9	48.6
16/11/2012 06:00	61.5	36.5	83.8	57.1	55.8	51.1	44.9	43

CONFRONTO L₁₀ ed L₉₀

VALORI DIURNI E NOTTURNI				
Data e Ora	L ₁₀	L ₉₀	Ora	L ₁₀ - L ₉₀
	(dBA)	(dBA)		(dBA)
DIURNO	54.6	44.3	06-22	10.3
NOTTURNO	56.4	49.9	22-06	6.5

VALORI ORARI				
Data e Ora	L ₁₀	L ₉₀	Ora	L ₁₀ - L ₉₀
	(dBA)	(dBA)		(dBA)
15/11/2012 11:07	53.8	45.8	11:07	8
15/11/2012 12:00	52.8	43.2	12:00	9.6
15/11/2012 13:00	53	44.7	13:00	8.3
15/11/2012 14:00	53.6	44.6	14:00	9
15/11/2012 15:00	53.9	46.9	15:00	7
15/11/2012 16:00	56.1	45.3	16:00	10.8
15/11/2012 17:00	52.9	43.7	17:00	9.2
15/11/2012 18:00	51.4	42.9	18:00	8.5
15/11/2012 19:00	51.8	42.8	19:00	9
15/11/2012 20:00	50.6	40.8	20:00	9.8
15/11/2012 21:00	51.2	44.2	21:00	7
15/11/2012 22:00	51.4	47.8	22:00	3.6
15/11/2012 23:00	58.2	50.3	23:00	7.9
16/11/2012 00:00	56.2	54.1	0:00	2.1
16/11/2012 01:00	56.3	53.4	1:00	2.9
16/11/2012 02:00	54.7	53.2	2:00	1.5
16/11/2012 03:00	55.6	53.3	3:00	2.3
16/11/2012 04:00	55.3	53	4:00	2.3
16/11/2012 05:00	55.8	53.1	5:00	2.7
16/11/2012 06:00	55.9	51.6	6:00	4.3

16/11/2012 07:00	52.7	43.3	7:00	9.4
16/11/2012 08:00	54.3	47	8:00	7.3
16/11/2012 09:00	52.9	44.7	9:00	8.2
16/11/2012 10:00	57.5	43.6	10:00	13.9

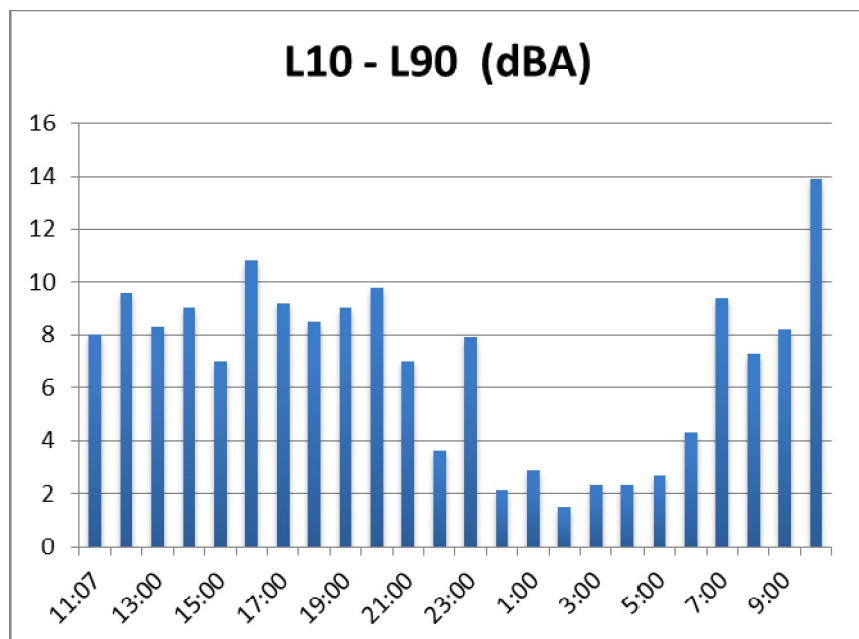

La differenza L10 - L90 (riportata in dBA sull'asse y) rappresenta la variabilità dei valori rilevati nell'arco della misura. Nel grafico sull'asse x si riportano i valori orari

CONFRONTO Leq ed L₅₀

VALORI DIURNI E NOTTURNI				
Data e Ora	L ₅₀	Leq	Ora	Leq - L ₅₀
	(dBA)	(dBA)		(dBA)
DIURNO	50.2	58.9	06-22	8.7
NOTTURNO	54.3	54.5	22-06	0.2

VALORI ORARI				
Data e Ora	L ₅₀	Leq	Ora	Leq - L ₅₀
	(dBA)	(dBA)		(dBA)
15/11/2012 11:07	49.2	53.8	11:07	4.6
15/11/2012 12:00	48.5	49.6	12:00	1.1
15/11/2012 13:00	49.5	50.6	13:00	1.1
15/11/2012 14:00	49.5	53.1	14:00	3.6
15/11/2012 15:00	50.7	53.0	15:00	2.3
15/11/2012 16:00	50.8	52.7	16:00	1.9
15/11/2012 17:00	49.5	50.0	17:00	0.5
15/11/2012 18:00	48.2	48.8	18:00	0.6
15/11/2012 19:00	48.1	48.9	19:00	0.8
15/11/2012 20:00	46.0	47.5	20:00	1.5
15/11/2012 21:00	48.8	49.1	21:00	0.3
15/11/2012 22:00	49.0	49.7	22:00	0.7
15/11/2012 23:00	56.6	56.4	23:00	-0.2
16/11/2012 00:00	55.1	55.2	00:00	0.1
16/11/2012 01:00	54.7	54.9	01:00	0.2
16/11/2012 02:00	53.8	53.9	02:00	0.1
16/11/2012 03:00	54.4	54.5	03:00	0.1
16/11/2012 04:00	54.2	54.3	04:00	0.1
16/11/2012 05:00	54.5	54.7	05:00	0.2
16/11/2012 06:00	54.4	54.3	06:00	-0.1
16/11/2012 07:00	49.1	49.9	07:00	0.8
16/11/2012 08:00	50.8	68.2	08:00	17.4
16/11/2012 09:00	49.3	50.0	09:00	0.7
16/11/2012 10:00	51.3	53.6	10:00	2.3

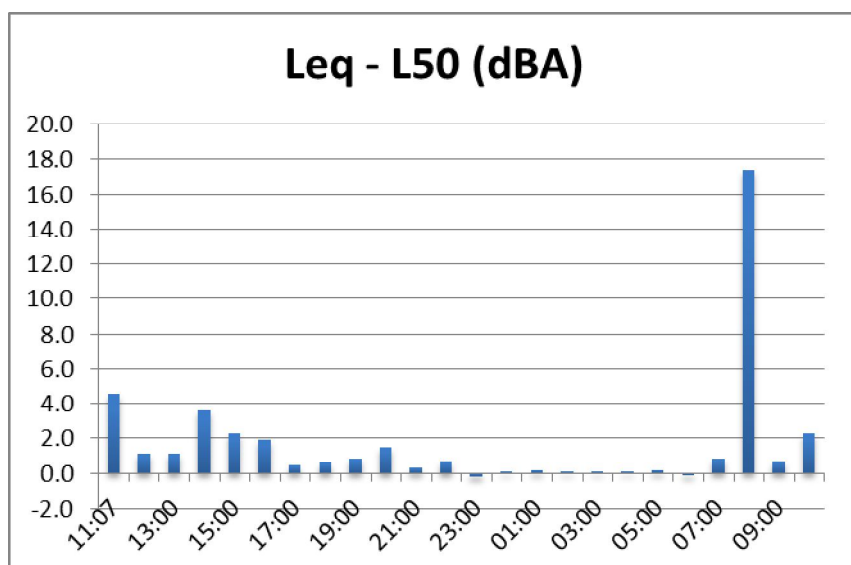

La differenza $L_{eq} - L_{50}$ (rappresentata sulle ordinate) rappresenta la presenza di sorgenti transienti in prossimità del punto di misura. In caso di sorgenti costanti L_{50} tende ad L_{eq} con differenze comprese tra 2÷3 dB (A)

CONFRONTO L_{95} ed L_{min}

Data e Ora	L_{95}	L_{min}	Ora	$L_{95} - L_{min}$
	(dBA)	(dBA)		(dBA)
DIURNO	42.5	37.0	06-22	5.5
NOTTURNO	48.6	46.6	22-06	2.0

Data e Ora	L_{95}	L_{min}	Ora	$L_{95} - L_{min}$
	(dBA)	(dBA)		(dBA)
15/11/2012 11:07	44.5	41.4	11:07	3.1
15/11/2012 12:00	42.2	37.7	12:00	4.5
15/11/2012 13:00	43.2	39.8	13:00	3.4
15/11/2012 14:00	43.8	41.0	14:00	2.8
15/11/2012 15:00	45.3	41.4	15:00	3.9
15/11/2012 16:00	43.6	40.2	16:00	3.4
15/11/2012 17:00	41.6	39.8	17:00	1.8
15/11/2012 18:00	41.2	37.4	18:00	3.8
15/11/2012 19:00	41.7	38.0	19:00	3.7
15/11/2012 20:00	40.2	38.5	20:00	1.7
15/11/2012 21:00	42.2	39.1	21:00	3.1
15/11/2012 22:00	47.6	46.7	22:00	0.9
15/11/2012 23:00	49.3	46.6	23:00	2.7
16/11/2012 00:00	53.8	52.2	00:00	1.6
16/11/2012 01:00	53.1	50.9	01:00	2.2
16/11/2012 02:00	53.0	52.5	02:00	0.5
16/11/2012 03:00	53.1	52.4	03:00	0.7
16/11/2012 04:00	52.7	50.6	04:00	2.1
16/11/2012 05:00	52.8	51.2	05:00	1.6
16/11/2012 06:00	47.7	40.7	06:00	7.0
16/11/2012 07:00	40.7	36.5	07:00	4.2
16/11/2012 08:00	45.1	40.1	08:00	5.0

16/11/2012 09:00	42.9	40.6	09:00	2.3
16/11/2012 10:00	42.6	39.9	10:00	2.7

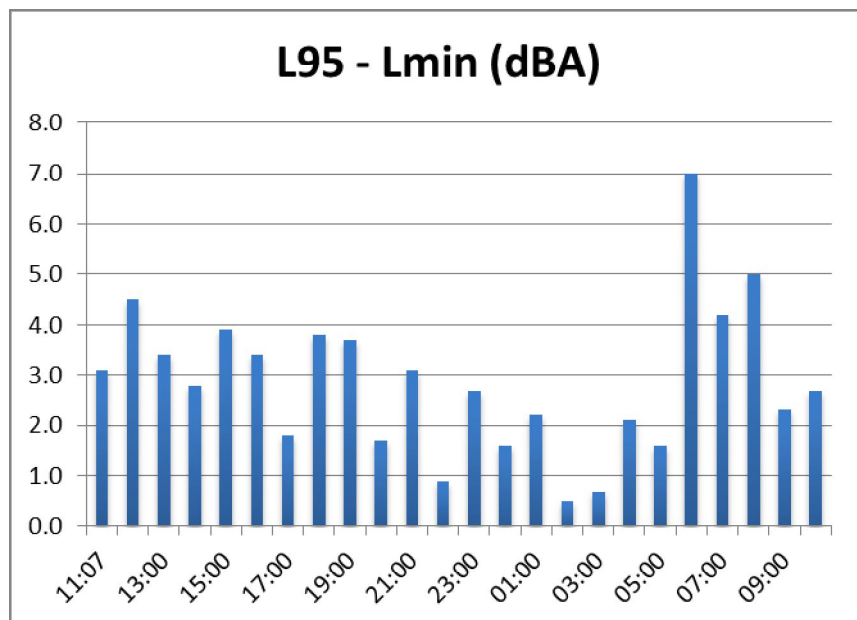

La differenza $L_{95} - L_{min}$ (riportata sulle ordinate) aumenta all'aumentare della fluttuazione della sorgente. L_{95} rappresenta il rumore di fondo

7.1.1.8. RUM 08B

LIVELLI EQUIVALENTI ED INDICI STATISTICI ORARI - PERIODO DIURNO-NOTTURNO								
Data e Ora	Leq (dBA)	Lmin	Lmax	L5	L10	L50	L90	L95
		(dBA)	(dBA)	(dBA)	(dBA)	(dBA)	(dBA)	(dBA)
15/11/2012 10:50	49.9	42.1	61.3	54.6	53.8	44.5	42.5	42.4
15/11/2012 11:00	46.4	39.4	57.7	50.9	49.2	44	41.5	40.9
15/11/2012 12:00	47.3	37.1	62.3	51.8	50.5	43.6	40	39.4
15/11/2012 13:00	46.8	37.7	58.3	52.3	49.8	43.8	40.2	39.5
15/11/2012 14:00	48.1	38.3	62.5	53.2	50.7	44.3	40.6	39.8
15/11/2012 15:00	47.2	38.5	58.1	52	50.2	44.2	41.1	40.5
15/11/2012 16:00	47.5	37.9	59.7	52.5	50.6	44.8	39.9	39.3
15/11/2012 17:00	48.2	38	59.9	54.3	51.6	44	39.7	39.1
15/11/2012 18:00	45.2	38.1	57.9	49.7	48.1	42.9	39.9	39.5
15/11/2012 19:00	45.3	37.6	55.4	50.5	49.2	42.2	38.9	38.7
15/11/2012 20:00	44.7	36.8	60.6	49.5	47.7	40.1	38.3	38
15/11/2012 21:00	42.4	36.3	57.3	47.4	44.8	39.2	37.7	37.4
15/11/2012 22:00	43.7	37.3	55.1	49.8	47.9	39.4	38	37.8
15/11/2012 23:00	43.3	38	55	48.4	46.8	41.1	39.1	38.8
16/11/2012 00:00	43.5	38.4	57.1	48.4	45.5	41.4	39.6	39.1
16/11/2012 01:00	42.1	38	54.9	44.9	43.7	39.9	38.5	38.3
16/11/2012 02:00	38.6	36.7	44.8	39.9	39.6	38.3	37.5	37.2
16/11/2012 03:00	40.9	36.9	49.9	45.8	42.7	39.4	37.8	37.5
16/11/2012 04:00	42.4	36.4	56.8	44.8	43.3	40.7	38.5	37.7
16/11/2012 05:00	42	38.1	53.1	44.3	43.2	41.3	39.7	39.2
16/11/2012 06:00	44.8	37.6	62.7	48.9	46.8	42	39.5	39
16/11/2012 07:00	48.3	36.7	60.3	54.2	52.3	44.3	39.3	38.9
16/11/2012 08:00	48.7	37.6	67.8	53.1	51.5	44.7	39.5	38.9
16/11/2012 09:00	54.2	40.1	72.3	55	52.5	47	42	41.3

LIVELLI EQUIVALENTI ED INDICI STATISTICI GIORNALIERI								
Periodo	Leq (dBA)	Lmin	Lmax	L5	L10	L50	L90	L95
		(dBA)	(dBA)	(dBA)	(dBA)	(dBA)	(dBA)	(dBA)
DIURNO	48.6	36.5	69.7	52.7	50.7	43.7	39.6	38.9
NOTTURNO	42.3	36.4	57.1	46.9	44.1	40.2	38.1	37.8

LIVELLI EQUIVALENTI ED INDICI STATISTICI GIORNALIERI								
Periodo	Leq (dBA)	Lmin	Lmax	L ₅	L ₁₀	L ₅₀	L ₉₀	L ₉₅
		(dBA)	(dBA)	(dBA)	(dBA)	(dBA)	(dBA)	(dBA)
15/11/2012 10:50	46.6	36.3	62.5	51.6	49.8	43.1	39.1	38.6
15/11/2012 22:00	42.3	36.4	57.1	46.9	44.1	40.2	38.1	37.8
16/11/2012 06:00	50	36.7	72.3	53.6	51.5	44.2	40.1	39.2

CONFRONTO L₁₀ ed L₉₀

VALORI DIURNI E NOTTURNI				
Data e Ora	L ₁₀	L ₉₀	Ora	L ₁₀ - L ₉₀
	(dBA)	(dBA)		(dBA)
DIURNO	50.7	39.6	06-22	11.1
NOTTURNO	44.1	38.1	22-06	6

VALORI ORARI				
Data e Ora	L ₁₀	L ₉₀	Ora	L ₁₀ - L ₉₀
	(dBA)	(dBA)		(dBA)
15/11/2012 10:50	53.8	42.5	10:50	11.3
15/11/2012 11:00	49.2	41.5	11:00	7.7
15/11/2012 12:00	50.5	40	12:00	10.5
15/11/2012 13:00	49.8	40.2	13:00	9.6
15/11/2012 14:00	50.7	40.6	14:00	10.1
15/11/2012 15:00	50.2	41.1	15:00	9.1
15/11/2012 16:00	50.6	39.9	16:00	10.7
15/11/2012 17:00	51.6	39.7	17:00	11.9
15/11/2012 18:00	48.1	39.9	18:00	8.2
15/11/2012 19:00	49.2	38.9	19:00	10.3
15/11/2012 20:00	47.7	38.3	20:00	9.4
15/11/2012 21:00	44.8	37.7	21:00	7.1
15/11/2012 22:00	47.9	38	22:00	9.9
15/11/2012 23:00	46.8	39.1	23:00	7.7
16/11/2012 00:00	45.5	39.6	0:00	5.9
16/11/2012 01:00	43.7	38.5	1:00	5.2
16/11/2012 02:00	39.6	37.5	2:00	2.1
16/11/2012 03:00	42.7	37.8	3:00	4.9
16/11/2012 04:00	43.3	38.5	4:00	4.8
16/11/2012 05:00	43.2	39.7	5:00	3.5

16/11/2012 06:00	46.8	39.5	6:00	7.3
16/11/2012 07:00	52.3	39.3	7:00	13
16/11/2012 08:00	51.5	39.5	8:00	12
16/11/2012 09:00	52.5	42	9:00	10.5

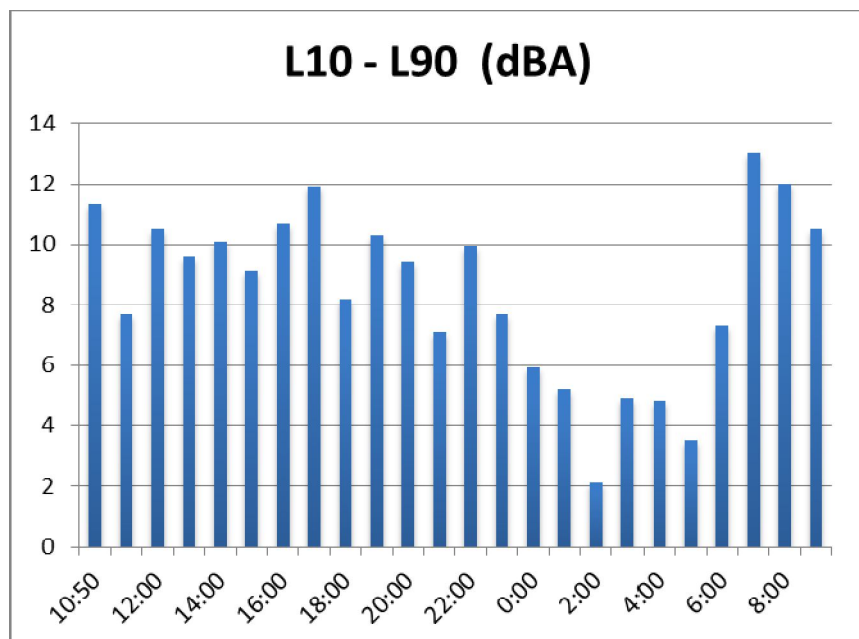

La differenza L10 - L90 (riportata in dBA sull'asse y) rappresenta la variabilità dei valori rilevati nell'arco della misura. Nel grafico sull'asse x si riportano i valori orari

CONFRONTO Leq ed L₅₀

VALORI DIURNI E NOTTURNI				
Data e Ora	L ₅₀	Leq	Ora	Leq - L ₅₀
	(dBA)	(dBA)		(dBA)
DIURNO	43.7	48.6	06-22	4.9
NOTTURNO	40.2	42.3	22-06	2.1

VALORI ORARI				
Data e Ora	L ₅₀	Leq	Ora	Leq - L ₅₀
	(dBA)	(dBA)		(dBA)
15/11/2012 10:50	44.5	49.9	10:50	5.4
15/11/2012 11:00	44.0	46.4	11:00	2.4
15/11/2012 12:00	43.6	47.3	12:00	3.7
15/11/2012 13:00	43.8	46.8	13:00	3.0
15/11/2012 14:00	44.3	48.1	14:00	3.8
15/11/2012 15:00	44.2	47.2	15:00	3.0
15/11/2012 16:00	44.8	47.5	16:00	2.7
15/11/2012 17:00	44.0	48.2	17:00	4.2
15/11/2012 18:00	42.9	45.2	18:00	2.3
15/11/2012 19:00	42.2	45.3	19:00	3.1
15/11/2012 20:00	40.1	44.7	20:00	4.6
15/11/2012 21:00	39.2	42.4	21:00	3.2
15/11/2012 22:00	39.4	43.7	22:00	4.3
15/11/2012 23:00	41.1	43.3	23:00	2.2
16/11/2012 00:00	41.4	43.5	00:00	2.1
16/11/2012 01:00	39.9	42.1	01:00	2.2
16/11/2012 02:00	38.3	38.6	02:00	0.3
16/11/2012 03:00	39.4	40.9	03:00	1.5
16/11/2012 04:00	40.7	42.4	04:00	1.7
16/11/2012 05:00	41.3	42.0	05:00	0.7
16/11/2012 06:00	42.0	44.8	06:00	2.8
16/11/2012 07:00	44.3	48.3	07:00	4.0
16/11/2012 08:00	44.7	48.7	08:00	4.0
16/11/2012 09:00	47.0	54.2	09:00	7.2

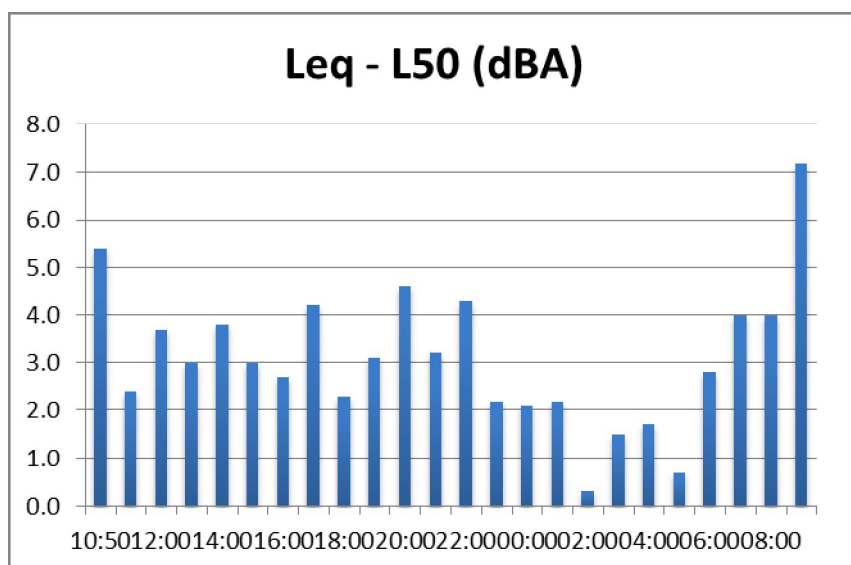

La differenza $L_{eq} - L_{50}$ (rappresentata sulle ordinate) rappresenta la presenza di sorgenti transienti in prossimità del punto di misura. In caso di sorgenti costanti L_{50} tende ad L_{eq} con differenze comprese tra 2÷3 dB (A)

CONFRONTO L_{95} ed L_{min}

Data e Ora	L_{95}	L_{min}	Ora	$L_{95} - L_{min}$
	(dBA)	(dBA)		(dBA)
DIURNO	38.9	36.5	06-22	2.4
NOTTURNO	37.8	36.4	22-06	1.4

Data e Ora	L_{95}	L_{min}	Ora	$L_{95} - L_{min}$
	(dBA)	(dBA)		(dBA)
15/11/2012 10:50	42.4	42.1	10:50	0.3
15/11/2012 11:00	40.9	39.4	11:00	1.5
15/11/2012 12:00	39.4	37.1	12:00	2.3
15/11/2012 13:00	39.5	37.7	13:00	1.8
15/11/2012 14:00	39.8	38.3	14:00	1.5
15/11/2012 15:00	40.5	38.5	15:00	2.0
15/11/2012 16:00	39.3	37.9	16:00	1.4
15/11/2012 17:00	39.1	38.0	17:00	1.1
15/11/2012 18:00	39.5	38.1	18:00	1.4
15/11/2012 19:00	38.7	37.6	19:00	1.1
15/11/2012 20:00	38.0	36.8	20:00	1.2
15/11/2012 21:00	37.4	36.3	21:00	1.1
15/11/2012 22:00	37.8	37.3	22:00	0.5
15/11/2012 23:00	38.8	38.0	23:00	0.8
16/11/2012 00:00	39.1	38.4	00:00	0.7
16/11/2012 01:00	38.3	38.0	01:00	0.3
16/11/2012 02:00	37.2	36.7	02:00	0.5
16/11/2012 03:00	37.5	36.9	03:00	0.6
16/11/2012 04:00	37.7	36.4	04:00	1.3
16/11/2012 05:00	39.2	38.1	05:00	1.1
16/11/2012 06:00	39.0	37.6	06:00	1.4
16/11/2012 07:00	38.9	36.7	07:00	2.2

16/11/2012 08:00	38.9	37.6	08:00	1.3
16/11/2012 09:00	41.3	40.1	09:00	1.2

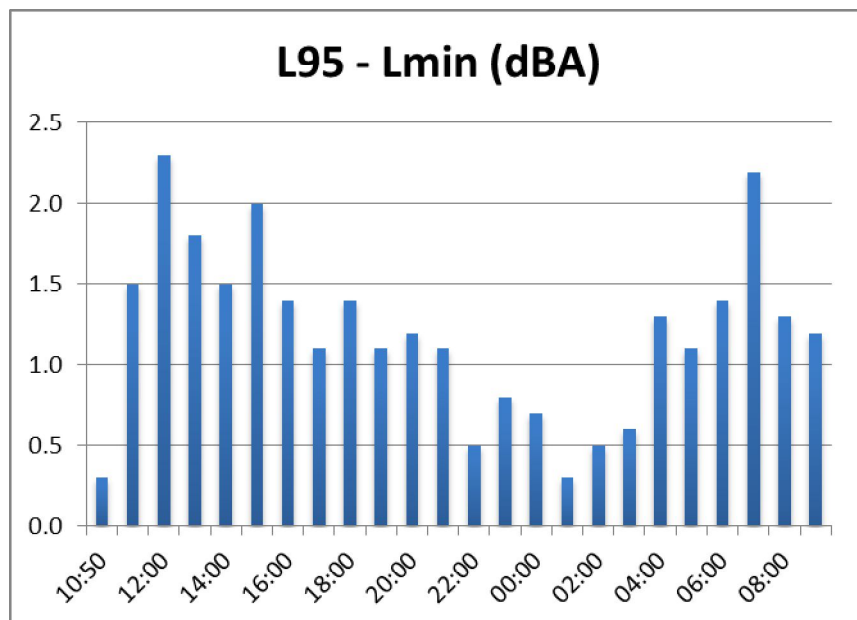

La differenza $L_{95} - L_{min}$ (riportata sulle ordinate) aumenta all'aumentare della fluttuazione della sorgente.
 L_{95} rappresenta il rumore di fondo

7.1.1.9. RUM 09B

LIVELLI EQUIVALENTI ED INDICI STATISTICI ORARI - PERIODO DIURNO-NOTTURNO								
Data e Ora	Leq (dBA)	Lmin	Lmax	L ₅	L ₁₀	L ₅₀	L ₉₀	L ₉₅
		(dBA)	(dBA)	(dBA)	(dBA)	(dBA)	(dBA)	(dBA)
25/10/2012 15:38	68.6	43.2	83.9	73.1	71.1	63.7	53.3	51.5
25/10/2012 16:00	67.9	45	79.7	73.5	71.5	64.9	57.1	54.5
25/10/2012 17:00	68.3	38.6	83.3	73.3	71.7	64.9	53.7	49
25/10/2012 18:00	67.7	38.5	80.7	72.6	71.3	64.4	53.6	49.5
25/10/2012 19:00	65.7	35.7	76.8	71.4	69.7	62.3	51.4	48.1
25/10/2012 20:00	63.9	35.2	76.5	69.7	68.5	60.4	43.5	38.8
25/10/2012 21:00	62.7	34.5	76.9	68.5	67.6	58.3	41.3	38.8
25/10/2012 22:00	62.5	31.7	74.8	70.1	67.5	55.4	36	34.7
25/10/2012 23:00	61	33.9	72.5	68.3	66.3	50.7	38.5	37.3
26/10/2012 00:00	59.9	31.4	72.6	67.1	64.4	43.8	34.3	33.7
26/10/2012 01:00	58.1	27.3	76.8	65	61.3	37.8	30.6	29.9
26/10/2012 02:00	58.4	27.3	80.2	64.2	60.4	36.4	30.8	29.8
26/10/2012 03:00	56.4	27.1	70.4	64.4	61.4	35.5	30.2	28.9
26/10/2012 04:00	60.9	29.4	76.9	67.7	65	41.6	32.4	31.1
26/10/2012 05:00	64.4	31.6	82.3	70.3	67.8	55.5	36.5	34.5
26/10/2012 06:00	67.5	37.2	82.9	73.3	71	62.4	46.9	43.8
26/10/2012 07:00	69.5	37.4	81.9	75.7	72.5	65.5	54.1	49
26/10/2012 08:00	69.6	39.6	82.4	74.5	73.5	66.7	57	52.3
26/10/2012 09:00	69.9	44.1	81.7	75.8	73.5	66.6	56.8	53.3
26/10/2012 10:00	69.4	40.9	80.8	75.2	73.4	65.9	52.8	50.9
26/10/2012 11:00	70.2	39	82.8	77.2	73.4	65.6	52.3	47.5
26/10/2012 12:00	68.5	32.9	80.1	74.4	72.2	65.3	54.2	47.7
26/10/2012 13:00	68.3	37.3	79.3	74.1	72.3	65.1	52.5	47.5
26/10/2012 14:00	69.2	34.8	82.8	74.5	72.5	65.5	53.5	49.6

LIVELLI EQUIVALENTI ED INDICI STATISTICI GIORNALIERI								
Periodo	Leq (dBA)	Lmin	Lmax	L ₅	L ₁₀	L ₅₀	L ₉₀	L ₉₅
		(dBA)	(dBA)	(dBA)	(dBA)	(dBA)	(dBA)	(dBA)
DIURNO	68.1	33.8	83.4	73.7	71.8	64.4	51.5	46.6
NOTTURNO	60.9	27.1	82.3	67.8	65	45	32.4	30.8

LIVELLI EQUIVALENTI ED INDICI STATISTICI GIORNALIERI								
Periodo	Leq (dBA)	Lmin	Lmax	L ₅	L ₁₀	L ₅₀	L ₉₀	L ₉₅
		(dBA)	(dBA)	(dBA)	(dBA)	(dBA)	(dBA)	(dBA)
25/10/2012 15:38	66.7	34.5	83.9	72	70.4	62.8	48.7	43.6
25/10/2012 22:00	60.9	27.1	82.3	67.8	65	45	32.4	30.8
26/10/2012 06:00	69.2	32.9	82.9	74.9	72.8	65.5	53.2	48.3

CONFRONTO L₁₀ ed L₉₀

VALORI DIURNI E NOTTURNI				
Data e Ora	L ₁₀	L ₉₀	Ora	L ₁₀ - L ₉₀
	(dBA)	(dBA)		(dBA)
DIURNO	71.8	51.5	06-22	20.3
NOTTURNO	65	32.4	22-06	32.6

VALORI ORARI				
Data e Ora	L ₁₀	L ₉₀	Ora	L ₁₀ - L ₉₀
	(dBA)	(dBA)		(dBA)
25/10/2012 15:38	71.1	53.3	15:38	17.8
25/10/2012 16:00	71.5	57.1	16:00	14.4
25/10/2012 17:00	71.7	53.7	17:00	18
25/10/2012 18:00	71.3	53.6	18:00	17.7
25/10/2012 19:00	69.7	51.4	19:00	18.3
25/10/2012 20:00	68.5	43.5	20:00	25
25/10/2012 21:00	67.6	41.3	21:00	26.3
25/10/2012 22:00	67.5	36	22:00	31.5
25/10/2012 23:00	66.3	38.5	23:00	27.8
26/10/2012 00:00	64.4	34.3	0:00	30.1
26/10/2012 01:00	61.3	30.6	1:00	30.7
26/10/2012 02:00	60.4	30.8	2:00	29.6
26/10/2012 03:00	61.4	30.2	3:00	31.2
26/10/2012 04:00	65	32.4	4:00	32.6
26/10/2012 05:00	67.8	36.5	5:00	31.3
26/10/2012 06:00	71	46.9	6:00	24.1
26/10/2012 07:00	72.5	54.1	7:00	18.4
26/10/2012 08:00	73.5	57	8:00	16.5
26/10/2012 09:00	73.5	56.8	9:00	16.7
26/10/2012 10:00	73.4	52.8	10:00	20.6

26/10/2012 11:00	73.4	52.3	11:00	21.1
26/10/2012 12:00	72.2	54.2	12:00	18
26/10/2012 13:00	72.3	52.5	13:00	19.8
26/10/2012 14:00	72.5	53.5	14:00	19

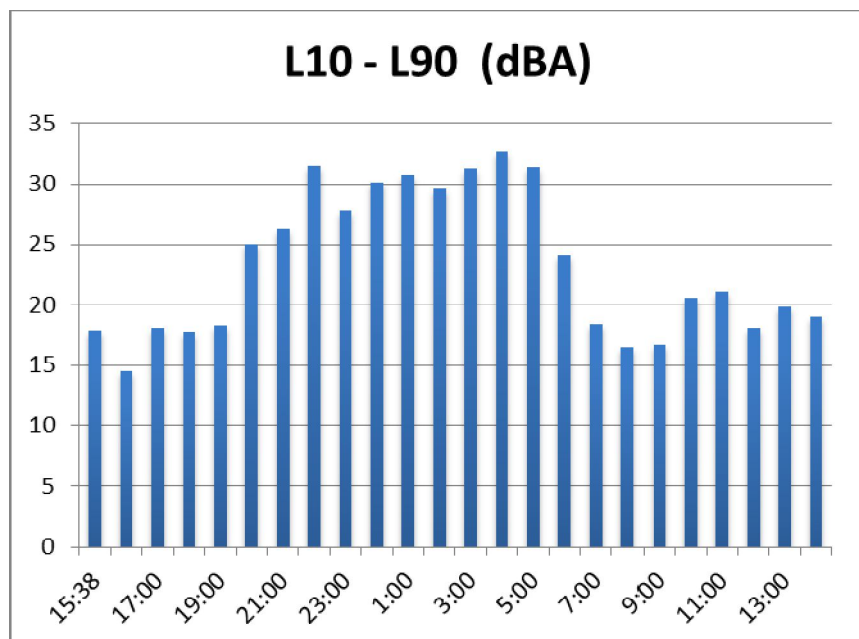

La differenza L10 - L90 (riportata in dBA sull'asse y) rappresenta la variabilità dei valori rilevati nell'arco della misura. Nel grafico sull'asse x si riportano i valori orari

CONFRONTO Leq ed L₅₀

VALORI DIURNI E NOTTURNI				
Data e Ora	L ₅₀	Leq	Ora	Leq - L ₅₀
	(dBA)	(dBA)		(dBA)
DIURNO	64.4	68.1	06-22	3.8
NOTTURNO	45.0	60.9	22-06	15.9

VALORI ORARI				
Data e Ora	L ₅₀	Leq	Ora	Leq - L ₅₀
	(dBA)	(dBA)		(dBA)
25/10/2012 15:38	63.7	68.6	15:38	4.9
25/10/2012 16:00	64.9	67.9	16:00	3.0
25/10/2012 17:00	64.9	68.3	17:00	3.4
25/10/2012 18:00	64.4	67.7	18:00	3.3
25/10/2012 19:00	62.3	65.7	19:00	3.4
25/10/2012 20:00	60.4	63.9	20:00	3.5
25/10/2012 21:00	58.3	62.7	21:00	4.4
25/10/2012 22:00	55.4	62.5	22:00	7.1
25/10/2012 23:00	50.7	61.0	23:00	10.3
26/10/2012 00:00	43.8	59.9	00:00	16.1
26/10/2012 01:00	37.8	58.1	01:00	20.3
26/10/2012 02:00	36.4	58.4	02:00	22.0
26/10/2012 03:00	35.5	56.4	03:00	20.9
26/10/2012 04:00	41.6	60.9	04:00	19.3
26/10/2012 05:00	55.5	64.4	05:00	8.9
26/10/2012 06:00	62.4	67.5	06:00	5.1
26/10/2012 07:00	65.5	69.5	07:00	4.0
26/10/2012 08:00	66.7	69.6	08:00	2.9
26/10/2012 09:00	66.6	69.9	09:00	3.3
26/10/2012 10:00	65.9	69.4	10:00	3.5
26/10/2012 11:00	65.6	70.2	11:00	4.6
26/10/2012 12:00	65.3	68.5	12:00	3.2
26/10/2012 13:00	65.1	68.3	13:00	3.2
26/10/2012 14:00	65.5	69.2	14:00	3.7

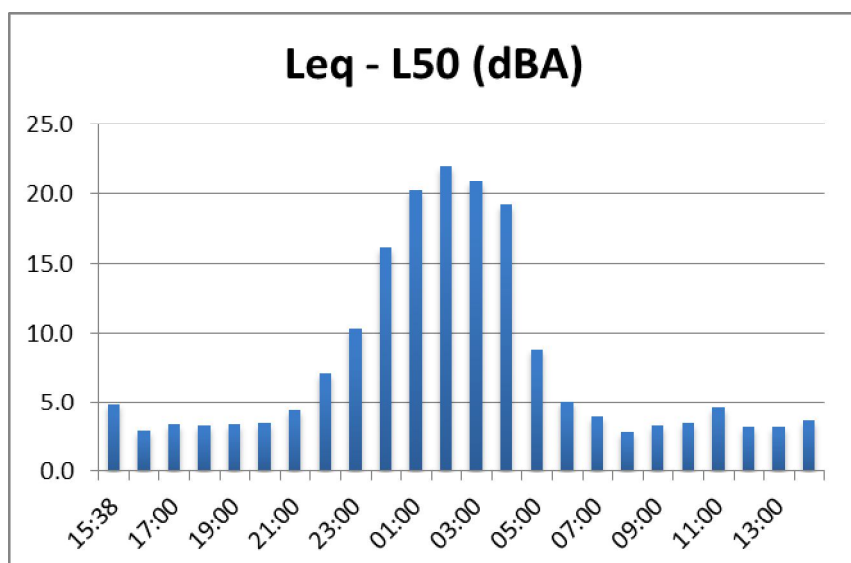

La differenza $L_{eq} - L_{50}$ (rappresentata sulle ordinate) rappresenta la presenza di sorgenti transienti in prossimità del punto di misura. In caso di sorgenti costanti L_{50} tende ad L_{eq} con differenze comprese tra 2÷3 dB (A)

CONFRONTO L_{95} ed L_{min}

Data e Ora	L_{95}	L_{min}	Ora	$L_{95} - L_{min}$
	(dBA)	(dBA)		(dBA)
DIURNO	46.6	33.8	06-22	12.8
NOTTURNO	30.8	27.1	22-06	3.7

Data e Ora	L_{95}	L_{min}	Ora	$L_{95} - L_{min}$
	(dBA)	(dBA)		(dBA)
25/10/2012 15:38	51.5	43.2	15:38	8.3
25/10/2012 16:00	54.5	45.0	16:00	9.5
25/10/2012 17:00	49.0	38.6	17:00	10.4
25/10/2012 18:00	49.5	38.5	18:00	11.0
25/10/2012 19:00	48.1	35.7	19:00	12.4
25/10/2012 20:00	38.8	35.2	20:00	3.6
25/10/2012 21:00	38.8	34.5	21:00	4.3
25/10/2012 22:00	34.7	31.7	22:00	3.0
25/10/2012 23:00	37.3	33.9	23:00	3.4
26/10/2012 00:00	33.7	31.4	00:00	2.3
26/10/2012 01:00	29.9	27.3	01:00	2.6
26/10/2012 02:00	29.8	27.3	02:00	2.5
26/10/2012 03:00	28.9	27.1	03:00	1.8
26/10/2012 04:00	31.1	29.4	04:00	1.7
26/10/2012 05:00	34.5	31.6	05:00	2.9
26/10/2012 06:00	43.8	37.2	06:00	6.6
26/10/2012 07:00	49.0	37.4	07:00	11.6
26/10/2012 08:00	52.3	39.6	08:00	12.7
26/10/2012 09:00	53.3	44.1	09:00	9.2
26/10/2012 10:00	50.9	40.9	10:00	10.0
26/10/2012 11:00	47.5	39.0	11:00	8.5
26/10/2012 12:00	47.7	32.9	12:00	14.8

26/10/2012 13:00	47.5	37.3	13:00	10.2
26/10/2012 14:00	49.6	34.8	14:00	14.8

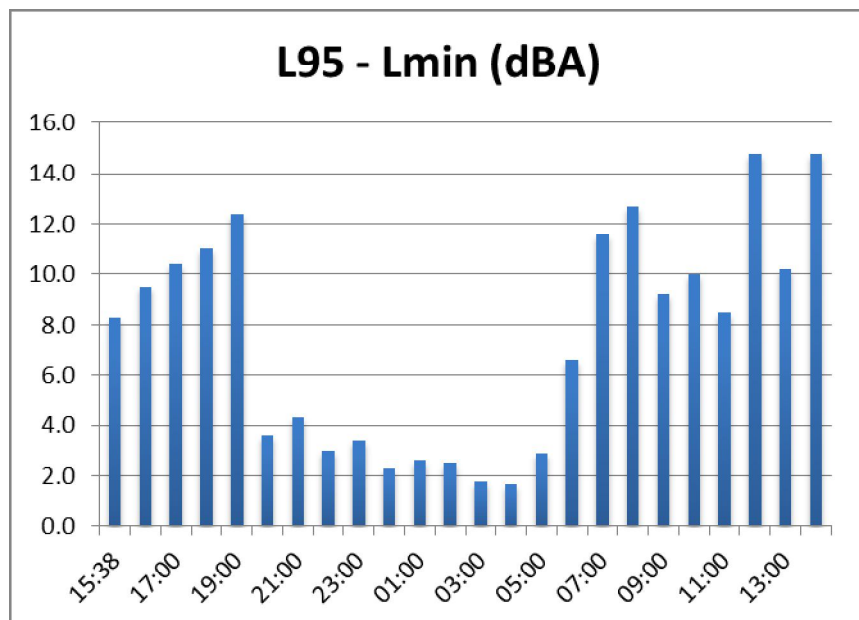

La differenza $L_{95} - L_{min}$ (riportata sulle ordinate) aumenta all'aumentare della fluttuazione della sorgente. L_{95} rappresenta il rumore di fondo

7.1.1.10. RUM 10B

LIVELLI EQUIVALENTI ED INDICI STATISTICI ORARI – PERIODO DIURNO-NOTTURNO								
Data e Ora	Leq (dBA)	Lmin	Lmax	L ₅	L ₁₀	L ₅₀	L ₉₀	L ₉₅
		(dBA)	(dBA)	(dBA)	(dBA)	(dBA)	(dBA)	(dBA)
25/10/2012 15:49	57.1	53.7	59.5	59.3	59.1	56	54	53.8
25/10/2012 16:00	57.9	53.1	62.7	61.2	60	57.3	54.4	53.6
25/10/2012 17:00	58.2	52.2	63.5	61.3	60.2	57.5	55.3	54.5
25/10/2012 18:00	57.3	51.4	65.1	59.5	58.7	56.6	54.3	52.9
25/10/2012 19:00	56.6	49.9	62.5	60	58.9	56	53.5	52.3
25/10/2012 20:00	54.9	45.4	60.9	58.2	57.4	54.3	49.4	48.5
25/10/2012 21:00	53.7	39.6	61.6	57.3	55.9	52.8	48	47.2
25/10/2012 22:00	52.7	39.8	62.5	55.6	54.9	51	46.1	45
25/10/2012 23:00	52.8	38.5	62.2	57.3	56.1	51	47.2	46.3
26/10/2012 00:00	50.3	38.6	56.6	55	53.6	48.3	39	38.7
26/10/2012 01:00	49.6	38.5	56.8	54.9	53.6	46.8	38.7	38.6
26/10/2012 02:00	50	38.3	58	55.1	53.9	47.5	38.5	38.5
26/10/2012 03:00	50.2	38.3	56.3	55.1	54	46.5	38.4	38.4
26/10/2012 04:00	54	38.5	62.9	58.8	57.1	52.3	43.1	39.7
26/10/2012 05:00	56.4	45.2	65.2	60	59	55.2	49.3	48.2
26/10/2012 06:00	58.3	50.2	64.2	61.2	60.6	57.9	53.8	52.8
26/10/2012 07:00	59.3	53.1	64	62.4	61.1	58.8	56.4	55
26/10/2012 08:00	59.3	52	62.6	61.7	61.6	58.8	55.6	54.5
26/10/2012 09:00	58.6	50.1	63.7	61.4	60.1	58.3	56.3	54.6
26/10/2012 10:00	57.8	51.3	62.4	60.1	59.7	57.5	54.7	54.2
26/10/2012 11:00	58.8	50.9	64.9	61.7	60.7	58.4	54.9	53.6
26/10/2012 12:00	57.9	52.2	65	60.4	59.7	57.3	53.8	52.9
26/10/2012 13:00	60.5	51.1	72.9	62.3	60.2	57.5	55.4	55
26/10/2012 14:00	58	53.2	62	60.6	60.4	57.8	54.2	53.6

LIVELLI EQUIVALENTI ED INDICI STATISTICI GIORNALIERI								
Periodo	Leq (dBA)	Lmin	Lmax	L ₅	L ₁₀	L ₅₀	L ₉₀	L ₉₅
		(dBA)	(dBA)	(dBA)	(dBA)	(dBA)	(dBA)	(dBA)
DIURNO	57.9	47.5	70.6	60.9	60.0	57.1	53.4	52.0
NOTTURNO	52.6	38.3	65.2	57.4	56.1	50.1	39.4	38.6

LIVELLI EQUIVALENTI ED INDICI STATISTICI GIORNALIERI								
Periodo	Leq (dBA)	Lmin	Lmax	L ₅	L ₁₀	L ₅₀	L ₉₀	L ₉₅
		(dBA)	(dBA)	(dBA)	(dBA)	(dBA)	(dBA)	(dBA)
25/10/2012 15:49	56.7	39.6	65.1	60.3	59.2	55.9	51.4	49.3
25/10/2012 22:00	52.6	38.3	65.2	57.4	56.1	50.1	39.4	38.6
26/10/2012 06:00	58.8	50.1	72.9	61.5	60.6	58.1	54.8	53.6

CONFRONTO L₁₀ ed L₉₀

VALORI DIURNI E NOTTURNI				
Data e Ora	L ₁₀	L ₉₀	Ora	L ₁₀ - L ₉₀
	(dBA)	(dBA)		(dBA)
DIURNO	60.0	53.4	06-22	6.5
NOTTURNO	56.1	39.4	22-06	16.7

VALORI ORARI				
Data e Ora	L ₁₀	L ₉₀	Ora	L ₁₀ - L ₉₀
	(dBA)	(dBA)		(dBA)
25/10/2012 15:49	59.1	54	15:49	5.1
25/10/2012 16:00	60	54.4	16:00	5.6
25/10/2012 17:00	60.2	55.3	17:00	4.9
25/10/2012 18:00	58.7	54.3	18:00	4.4
25/10/2012 19:00	58.9	53.5	19:00	5.4
25/10/2012 20:00	57.4	49.4	20:00	8
25/10/2012 21:00	55.9	48	21:00	7.9
25/10/2012 22:00	54.9	46.1	22:00	8.8
25/10/2012 23:00	56.1	47.2	23:00	8.9
26/10/2012 00:00	53.6	39	0:00	14.6
26/10/2012 01:00	53.6	38.7	1:00	14.9
26/10/2012 02:00	53.9	38.5	2:00	15.4
26/10/2012 03:00	54	38.4	3:00	15.6
26/10/2012 04:00	57.1	43.1	4:00	14
26/10/2012 05:00	59	49.3	5:00	9.7
26/10/2012 06:00	60.6	53.8	6:00	6.8
26/10/2012 07:00	61.1	56.4	7:00	4.7
26/10/2012 08:00	61.6	55.6	8:00	6
26/10/2012 09:00	60.1	56.3	9:00	3.8
26/10/2012 10:00	59.7	54.7	10:00	5
26/10/2012 11:00	60.7	54.9	11:00	5.8

26/10/2012 12:00	59.7	53.8	12:00	5.9
26/10/2012 13:00	60.2	55.4	13:00	4.8
26/10/2012 14:00	60.4	54.2	14:00	6.2

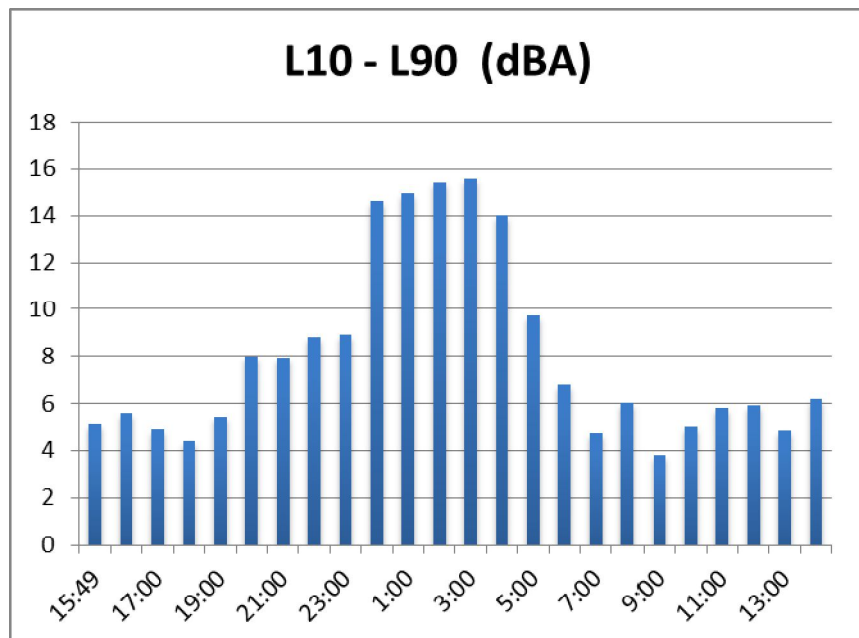

La differenza L10 - L90 (riportata in dBA sull'asse y) rappresenta la variabilità dei valori rilevati nell'arco della misura. Nel grafico sull'asse x si riportano i valori orari

CONFRONTO Leq ed L₅₀

VALORI DIURNI E NOTTURNI				
Data e Ora	L ₅₀	Leq	Ora	Leq - L ₅₀
	(dBA)	(dBA)		(dBA)
DIURNO	57.1	57.9	06-22	0.7
NOTTURNO	50.1	52.6	22-06	2.5

VALORI ORARI				
Data e Ora	L ₅₀	Leq	Ora	Leq - L ₅₀
	(dBA)	(dBA)		(dBA)
25/10/2012 15:49	56.0	57.1	15:49	1.1
25/10/2012 16:00	57.3	57.9	16:00	0.6
25/10/2012 17:00	57.5	58.2	17:00	0.7
25/10/2012 18:00	56.6	57.3	18:00	0.7
25/10/2012 19:00	56.0	56.6	19:00	0.6
25/10/2012 20:00	54.3	54.9	20:00	0.6
25/10/2012 21:00	52.8	53.7	21:00	0.9
25/10/2012 22:00	51.0	52.7	22:00	1.7
25/10/2012 23:00	51.0	52.8	23:00	1.8
26/10/2012 00:00	48.3	50.3	00:00	2.0
26/10/2012 01:00	46.8	49.6	01:00	2.8
26/10/2012 02:00	47.5	50.0	02:00	2.5
26/10/2012 03:00	46.5	50.2	03:00	3.7
26/10/2012 04:00	52.3	54.0	04:00	1.7
26/10/2012 05:00	55.2	56.4	05:00	1.2
26/10/2012 06:00	57.9	58.3	06:00	0.4
26/10/2012 07:00	58.8	59.3	07:00	0.5
26/10/2012 08:00	58.8	59.3	08:00	0.5
26/10/2012 09:00	58.3	58.6	09:00	0.3
26/10/2012 10:00	57.5	57.8	10:00	0.3
26/10/2012 11:00	58.4	58.8	11:00	0.4
26/10/2012 12:00	57.3	57.9	12:00	0.6
26/10/2012 13:00	57.5	60.5	13:00	3.0
26/10/2012 14:00	57.8	58.0	14:00	0.2

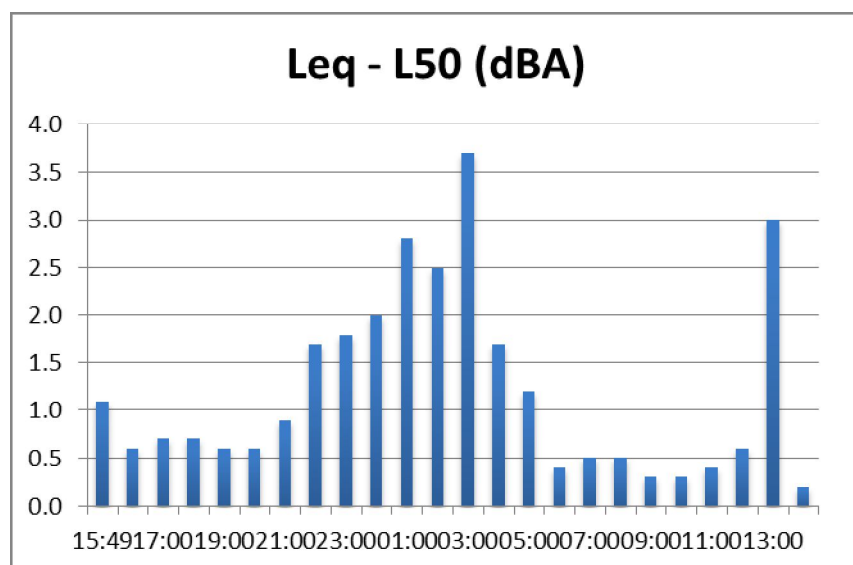

La differenza $L_{eq} - L_{50}$ (rappresentata sulle ordinate) rappresenta la presenza di sorgenti transienti in prossimità del punto di misura. In caso di sorgenti costanti L_{50} tende ad L_{eq} con differenze comprese tra $2 \div 3$ dB (A)

CONFRONTO L_{95} ed L_{min}

Data e Ora	L_{95}	L_{min}	Ora	$L_{95} - L_{min}$
	(dBA)	(dBA)		(dBA)
DIURNO	52.0	47.5	06-22	4.5
NOTTURNO	38.6	38.3	22-06	0.3

Data e Ora	L_{95}	L_{min}	Ora	$L_{95} - L_{min}$
	(dBA)	(dBA)		(dBA)
25/10/2012 15:49	53.8	53.7	15:49	0.1
25/10/2012 16:00	53.6	53.1	16:00	0.5
25/10/2012 17:00	54.5	52.2	17:00	2.3
25/10/2012 18:00	52.9	51.4	18:00	1.5
25/10/2012 19:00	52.3	49.9	19:00	2.4
25/10/2012 20:00	48.5	45.4	20:00	3.1
25/10/2012 21:00	47.2	39.6	21:00	7.6
25/10/2012 22:00	45.0	39.8	22:00	5.2
25/10/2012 23:00	46.3	38.5	23:00	7.8
26/10/2012 00:00	38.7	38.6	00:00	0.1
26/10/2012 01:00	38.6	38.5	01:00	0.1
26/10/2012 02:00	38.5	38.3	02:00	0.2
26/10/2012 03:00	38.4	38.3	03:00	0.1
26/10/2012 04:00	39.7	38.5	04:00	1.2
26/10/2012 05:00	48.2	45.2	05:00	3.0
26/10/2012 06:00	52.8	50.2	06:00	2.6
26/10/2012 07:00	55.0	53.1	07:00	1.9
26/10/2012 08:00	54.5	52.0	08:00	2.5
26/10/2012 09:00	54.6	50.1	09:00	4.5
26/10/2012 10:00	54.2	51.3	10:00	2.9
26/10/2012 11:00	53.6	50.9	11:00	2.7
26/10/2012 12:00	52.9	52.2	12:00	0.7

26/10/2012 13:00	55.0	51.1	13:00	3.9
26/10/2012 14:00	53.6	53.2	14:00	0.4

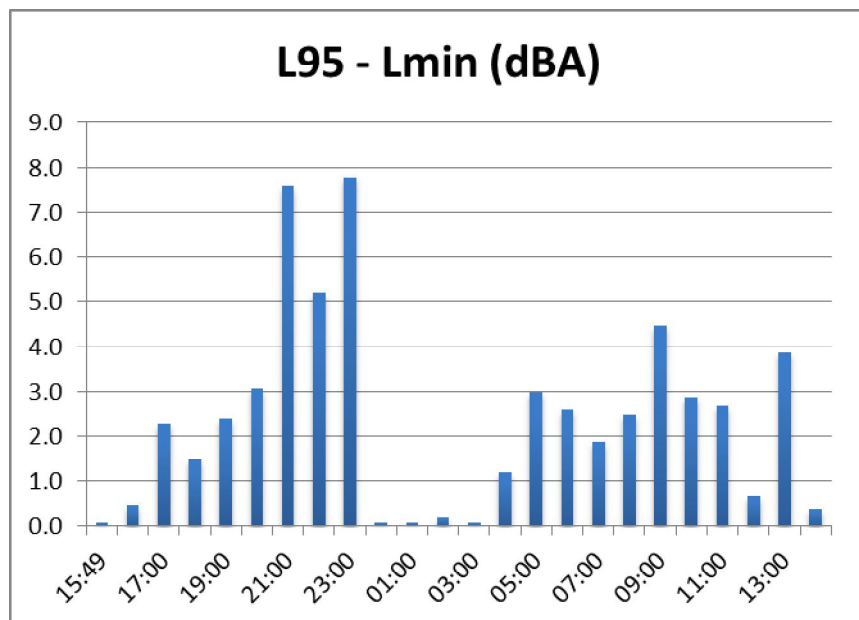

La differenza $L_{95} - L_{min}$ (riportata sulle ordinate) aumenta all'aumentare della fluttuazione della sorgente.
 L_{95} rappresenta il rumore di fondo

7.1.1.11. RUM 11B

LIVELLI EQUIVALENTI ED INDICI STATISTICI ORARI - PERIODO DIURNO-NOTTURNO								
Data e Ora	Leq (dBA)	Lmin	Lmax	L ₅	L ₁₀	L ₅₀	L ₉₀	L ₉₅
		(dBA)	(dBA)	(dBA)	(dBA)	(dBA)	(dBA)	(dBA)
06/11/2012 10:16	59.5	56.1	62.2	61.7	61	59.4	56.6	56.3
06/11/2012 12:00	58.5	51.9	62.8	61	60.6	58.1	55.1	53.6
06/11/2012 14:00	59.6	50	72.6	62.1	60.2	57.1	54.7	53
06/11/2012 15:00	57.9	52.7	62.5	60.6	59.8	57.3	55.5	54.6
06/11/2012 16:00	57.9	51.5	64	62.2	60	57	54.5	53.4
06/11/2012 17:00	57.8	51.3	64.2	61.1	59.9	57	54.7	54.4
06/11/2012 18:00	57.8	50.3	66.6	60.3	59.1	56.5	54.3	53.1
06/11/2012 19:00	56.5	48.6	64.1	58.3	57.9	56.2	54.1	52.8
06/11/2012 20:00	54.9	43.9	62	58.6	57.1	54.1	50.1	48.9
06/11/2012 21:00	53.1	43.2	61.6	56	55.4	52.6	48.4	46.1
06/11/2012 22:00	53.2	41.7	62.3	56.1	55.4	52.3	46.2	45.1
06/11/2012 23:00	52	41.2	63.2	54.9	54.1	49.9	43.9	42.7
07/11/2012 00:00	50.5	41.4	56.4	54.3	53.8	49.4	42.8	42.3
07/11/2012 01:00	47.9	40.1	55.1	52.5	51	45.9	41.2	41
07/11/2012 02:00	47.6	40.8	53.8	51.3	50.8	46.3	41.4	41.2
07/11/2012 03:00	47.2	40.6	54.5	51.5	50.9	43.8	40.8	40.7
07/11/2012 04:00	50.9	39.9	61.2	55.4	53.6	49.2	41.9	41.2
07/11/2012 05:00	53.5	41.9	64.6	55.6	55.1	52.5	47	46.2
07/11/2012 06:00	55.3	45.4	63.3	58	57.3	54.3	51.3	50.5
07/11/2012 07:00	58	54.4	66.2	60.1	59.4	57	54.9	54.7
07/11/2012 08:00	57.6	52.7	64.2	59.5	59	57.1	55.2	54.8
07/11/2012 09:00	57.1	52	63.5	59.8	58.6	56.4	54.6	54
07/11/2012 10:00	56.3	52.4	60.6	59.2	58.1	55.8	53.3	52.9

LIVELLI EQUIVALENTI ED INDICI STATISTICI GIORNALIERI								
Periodo	Leq (dBA)	Lmin	Lmax	L ₅	L ₁₀	L ₅₀	L ₉₀	L ₉₅
		(dBA)	(dBA)	(dBA)	(dBA)	(dBA)	(dBA)	(dBA)
DIURNO	57.4	44.4	70.5	60.4	59.4	56.6	53.1	51.6
NOTTURNO	51	39.9	64.6	55.1	54	49.2	41.7	41.2

LIVELLI EQUIVALENTI ED INDICI STATISTICI GIORNALIERI								
Periodo	Leq (dBA)	Lmin	Lmax	L ₅	L ₁₀	L ₅₀	L ₉₀	L ₉₅
		(dBA)	(dBA)	(dBA)	(dBA)	(dBA)	(dBA)	(dBA)
06/11/2012 10:16	57.6	43.2	72.6	61	60	56.6	52.7	50.6
06/11/2012 22:00	51	39.9	64.6	55.1	54	49.2	41.7	41.2
07/11/2012 06:00	57.1	45.4	66.2	59.8	58.8	56.5	53.4	52.4

CONFRONTO L₁₀ ed L₉₀

VALORI DIURNI E NOTTURNI				
Data e Ora	L ₁₀	L ₉₀	Ora	L ₁₀ - L ₉₀
	(dBA)	(dBA)		(dBA)
DIURNO	59.4	53.1	06-22	6.4
NOTTURNO	54	41.7	22-06	12.3

VALORI ORARI

Data e Ora	L ₁₀	L ₉₀	Ora	L ₁₀ - L ₉₀
	(dBA)	(dBA)		(dBA)
06/11/2012 10:16	61	56.6	10:16	4.4
06/11/2012 12:00	60.6	55.1	12:00	5.5
06/11/2012 14:00	60.2	54.7	14:00	5.5
06/11/2012 15:00	59.8	55.5	15:00	4.3
06/11/2012 16:00	60	54.5	16:00	5.5
06/11/2012 17:00	59.9	54.7	17:00	5.2
06/11/2012 18:00	59.1	54.3	18:00	4.8
06/11/2012 19:00	57.9	54.1	19:00	3.8
06/11/2012 20:00	57.1	50.1	20:00	7
06/11/2012 21:00	55.4	48.4	21:00	7
06/11/2012 22:00	55.4	46.2	22:00	9.2
06/11/2012 23:00	54.1	43.9	23:00	10.2
07/11/2012 00:00	53.8	42.8	0:00	11
07/11/2012 01:00	51	41.2	1:00	9.8
07/11/2012 02:00	50.8	41.4	2:00	9.4
07/11/2012 03:00	50.9	40.8	3:00	10.1
07/11/2012 04:00	53.6	41.9	4:00	11.7
07/11/2012 05:00	55.1	47	5:00	8.1
07/11/2012 06:00	57.3	51.3	6:00	6
07/11/2012 07:00	59.4	54.9	7:00	4.5
07/11/2012 08:00	59	55.2	8:00	3.8

07/11/2012 09:00	58.6	54.6	9:00	4
07/11/2012 10:00	58.1	53.3	10:00	4.8

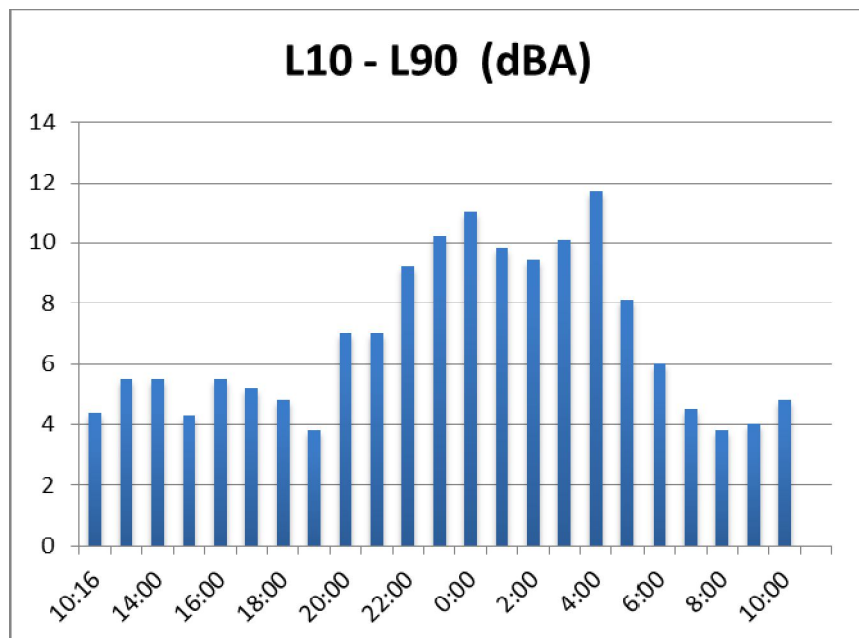

La differenza L10 - L90 (riportata in dBA sull'asse y) rappresenta la variabilità dei valori rilevati nell'arco della misura. Nel grafico sull'asse x si riportano i valori orari

CONFRONTO Leq ed L₅₀

VALORI DIURNI E NOTTURNI				
Data e Ora	L ₅₀	Leq	Ora	Leq - L ₅₀
	(dBA)	(dBA)		(dBA)
DIURNO	56.6	57.4	06-22	0.8
NOTTURNO	49.2	51	22-06	1.8

VALORI ORARI				
Data e Ora	L ₅₀	Leq	Ora	Leq - L ₅₀
	(dBA)	(dBA)		(dBA)
06/11/2012 10:16	59.4	59.5	10:16	0.1
06/11/2012 12:00	58.1	58.5	12:00	0.4
06/11/2012 14:00	57.1	59.6	14:00	2.5
06/11/2012 15:00	57.3	57.9	15:00	0.6
06/11/2012 16:00	57.0	57.9	16:00	0.9
06/11/2012 17:00	57.0	57.8	17:00	0.8
06/11/2012 18:00	56.5	57.8	18:00	1.3
06/11/2012 19:00	56.2	56.5	19:00	0.3
06/11/2012 20:00	54.1	54.9	20:00	0.8
06/11/2012 21:00	52.6	53.1	21:00	0.5
06/11/2012 22:00	52.3	53.2	22:00	0.9
06/11/2012 23:00	49.9	52.0	23:00	2.1
07/11/2012 00:00	49.4	50.5	00:00	1.1
07/11/2012 01:00	45.9	47.9	01:00	2.0
07/11/2012 02:00	46.3	47.6	02:00	1.3
07/11/2012 03:00	43.8	47.2	03:00	3.4
07/11/2012 04:00	49.2	50.9	04:00	1.7
07/11/2012 05:00	52.5	53.5	05:00	1.0
07/11/2012 06:00	54.3	55.3	06:00	1.0
07/11/2012 07:00	57.0	58.0	07:00	1.0
07/11/2012 08:00	57.1	57.6	08:00	0.5
07/11/2012 09:00	56.4	57.1	09:00	0.7
07/11/2012 10:00	55.8	56.3	10:00	0.5

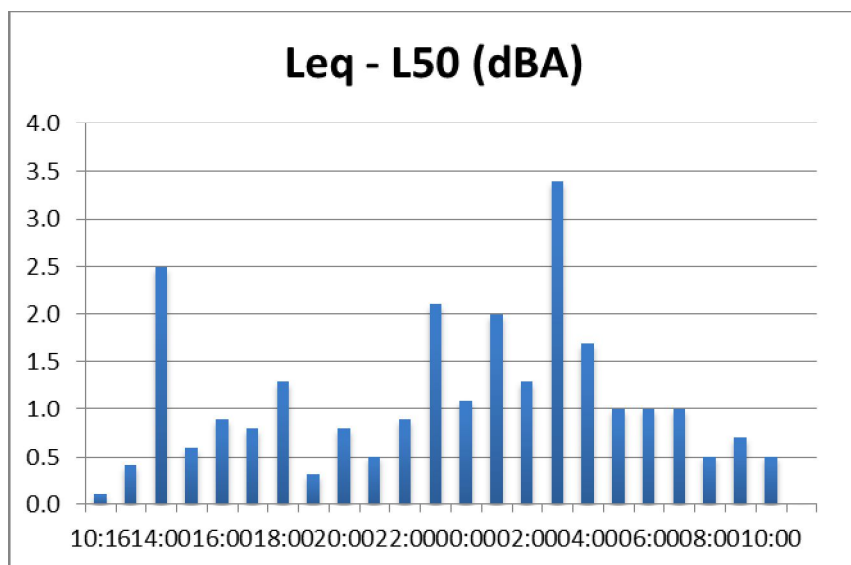

La differenza $L_{eq} - L_{50}$ (rappresentata sulle ordinate) rappresenta la presenza di sorgenti transienti in prossimità del punto di misura. In caso di sorgenti costanti L_{50} tende ad L_{eq} con differenze comprese tra 2÷3 dB (A)

CONFRONTO L_{95} ed L_{min}

Data e Ora	L_{95}	L_{min}	Ora	$L_{95} - L_{min}$
	(dBA)	(dBA)		(dBA)
DIURNO	51.6	44.4	06-22	7.2
NOTTURNO	41.2	39.9	22-06	1.3

Data e Ora	L_{95}	L_{min}	Ora	$L_{95} - L_{min}$
	(dBA)	(dBA)		(dBA)
06/11/2012 10:16	56.3	56.1	10:16	0.2
06/11/2012 12:00	53.6	51.9	12:00	1.7
06/11/2012 14:00	53.0	50.0	14:00	3.0
06/11/2012 15:00	54.6	52.7	15:00	1.9
06/11/2012 16:00	53.4	51.5	16:00	1.9
06/11/2012 17:00	54.4	51.3	17:00	3.1
06/11/2012 18:00	53.1	50.3	18:00	2.8
06/11/2012 19:00	52.8	48.6	19:00	4.2
06/11/2012 20:00	48.9	43.9	20:00	5.0
06/11/2012 21:00	46.1	43.2	21:00	2.9
06/11/2012 22:00	45.1	41.7	22:00	3.4
06/11/2012 23:00	42.7	41.2	23:00	1.5
07/11/2012 00:00	42.3	41.4	00:00	0.9
07/11/2012 01:00	41.0	40.1	01:00	0.9
07/11/2012 02:00	41.2	40.8	02:00	0.4
07/11/2012 03:00	40.7	40.6	03:00	0.1
07/11/2012 04:00	41.2	39.9	04:00	1.3
07/11/2012 05:00	46.2	41.9	05:00	4.3
07/11/2012 06:00	50.5	45.4	06:00	5.1
07/11/2012 07:00	54.7	54.4	07:00	0.3
07/11/2012 08:00	54.8	52.7	08:00	2.1
07/11/2012 09:00	54.0	52.0	09:00	2.0

07/11/2012 10:00	52.9	52.4	10:00	0.5
------------------	------	------	-------	-----

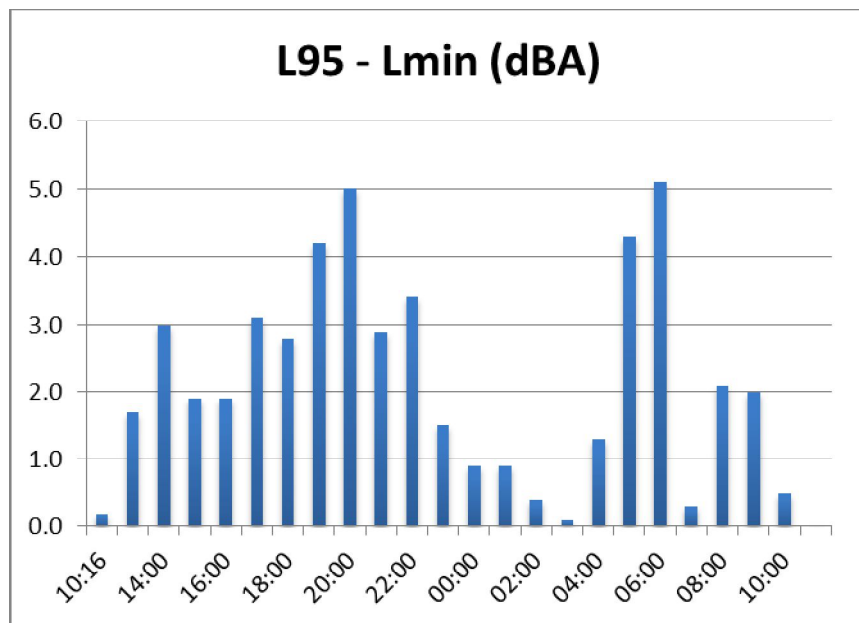

La differenza $L_{95} - L_{min}$ (riportata sulle ordinate) aumenta all'aumentare della fluttuazione della sorgente.
 L_{95} rappresenta il rumore di fondo

7.1.1.12. RUM 12B

LIVELLI EQUIVALENTI ED INDICI STATISTICI ORARI - PERIODO DIURNO-NOTTURNO								
Data e Ora	Leq (dBA)	Lmin	Lmax	L ₅	L ₁₀	L ₅₀	L ₉₀	L ₉₅
		(dBA)	(dBA)	(dBA)	(dBA)	(dBA)	(dBA)	(dBA)
15/11/2012 09:22	71	67.1	73.4	73.2	73	70.8	68.3	68
15/11/2012 10:00	70.7	67.2	74	72.8	72.1	70.6	68.2	68
15/11/2012 11:00	70.3	65.2	73.9	72.5	72.3	69.9	67.5	66.6
15/11/2012 12:00	69.3	64.2	73	72	71.2	69.1	65.9	64.6
15/11/2012 13:00	70.5	66.2	73.8	73	72.3	70.1	67.5	66.7
15/11/2012 14:00	71	65.7	77.7	72.9	72.5	70.4	68	67.8
15/11/2012 15:00	71	66.9	73.7	73.1	72.7	70.9	68.8	68.5
15/11/2012 16:00	70.6	66.1	73.1	72.5	72.2	70.7	67.6	67.5
15/11/2012 17:00	70.5	65.9	74.4	72.5	71.9	70.1	68.2	67.7
15/11/2012 18:00	70.4	65.9	73.2	72.3	72.2	70.3	67.6	66.8
15/11/2012 19:00	69.6	66.1	73.2	71.8	71.2	69.2	67.2	66.8
15/11/2012 20:00	68.1	61.3	72.4	70.8	70.4	67.4	64.9	63.8
15/11/2012 21:00	66.3	61	70.8	69.3	68.2	66	63	61.6
15/11/2012 22:00	65.9	60.8	72.5	68.3	67.7	65.3	62.1	61.7
15/11/2012 23:00	65.6	61	73.3	68.2	67.9	64.5	61.9	61.5
16/11/2012 00:00	64	51.9	68.8	68.1	67.3	63.3	58.8	57
16/11/2012 01:00	64.4	60.5	69.6	68.3	67.2	62.5	60.8	60.7
16/11/2012 02:00	63.7	60.7	69.2	68.1	67.2	61.8	61	61
16/11/2012 03:00	64.3	60.9	70.2	67.5	66.2	62.9	61.7	61.5
16/11/2012 04:00	65.7	60.5	71.9	69.4	68.3	64.3	61.4	61
16/11/2012 05:00	66.9	61	71.7	70.4	69.6	65.9	62.9	61.4
16/11/2012 06:00	69.3	64.7	74.9	72.1	71.5	69	65.9	65.2
16/11/2012 07:00	71.5	66.8	76.1	73.4	73.1	71.2	69	68.2
16/11/2012 08:00	71.9	67.2	75.4	74	73.4	71.7	70	69.5

LIVELLI EQUIVALENTI ED INDICI STATISTICI GIORNALIERI								
Periodo	Leq (dBA)	Lmin	Lmax	L ₅	L ₁₀	L ₅₀	L ₉₀	L ₉₅
		(dBA)	(dBA)	(dBA)	(dBA)	(dBA)	(dBA)	(dBA)
DIURNO	70.6	63.2	77.0	73.2	72.7	70.4	66.8	65.9
NOTTURNO	65.2	51.9	73.3	68.9	68.1	64	61.2	60.9

LIVELLI EQUIVALENTI ED INDICI STATISTICI GIORNALIERI								
Periodo	Leq (dBA)	Lmin	Lmax	L ₅	L ₁₀	L ₅₀	L ₉₀	L ₉₅
		(dBA)	(dBA)	(dBA)	(dBA)	(dBA)	(dBA)	(dBA)
15/11/2012 09:23	70.1	61	77.7	72.7	72.2	69.8	66.4	65.4
15/11/2012 22:00	65.2	51.9	73.3	68.9	68.1	64	61.2	60.9
16/11/2012 06:00	71.1	64.7	76.1	73.6	73.1	70.9	67.2	66.4

CONFRONTO L₁₀ ed L₉₀

VALORI DIURNI E NOTTURNI				
Data e Ora	L ₁₀	L ₉₀	Ora	L ₁₀ - L ₉₀
	(dBA)	(dBA)		(dBA)
DIURNO	72.7	66.8	06-22	5.9
NOTTURNO	68.1	61.2	22-06	6.9

VALORI ORARI				
Data e Ora	L ₁₀	L ₉₀	Ora	L ₁₀ - L ₉₀
	(dBA)	(dBA)		(dBA)
15/11/2012 09:22	73	68.3	9:22	4.7
15/11/2012 10:00	72.1	68.2	10:00	3.9
15/11/2012 11:00	72.3	67.5	11:00	4.8
15/11/2012 12:00	71.2	65.9	12:00	5.3
15/11/2012 13:00	72.3	67.5	13:00	4.8
15/11/2012 14:00	72.5	68	14:00	4.5
15/11/2012 15:00	72.7	68.8	15:00	3.9
15/11/2012 16:00	72.2	67.6	16:00	4.6
15/11/2012 17:00	71.9	68.2	17:00	3.7
15/11/2012 18:00	72.2	67.6	18:00	4.6
15/11/2012 19:00	71.2	67.2	19:00	4
15/11/2012 20:00	70.4	64.9	20:00	5.5
15/11/2012 21:00	68.2	63	21:00	5.2
15/11/2012 22:00	67.7	62.1	22:00	5.6
15/11/2012 23:00	67.9	61.9	23:00	6
16/11/2012 00:00	67.3	58.8	0:00	8.5
16/11/2012 01:00	67.2	60.8	1:00	6.4
16/11/2012 02:00	67.2	61	2:00	6.2
16/11/2012 03:00	66.2	61.7	3:00	4.5
16/11/2012 04:00	68.3	61.4	4:00	6.9

16/11/2012 05:00	69.6	62.9	5:00	6.7
16/11/2012 06:00	71.5	65.9	6:00	5.6
16/11/2012 07:00	73.1	69	7:00	4.1
16/11/2012 08:00	73.4	70	8:00	3.4

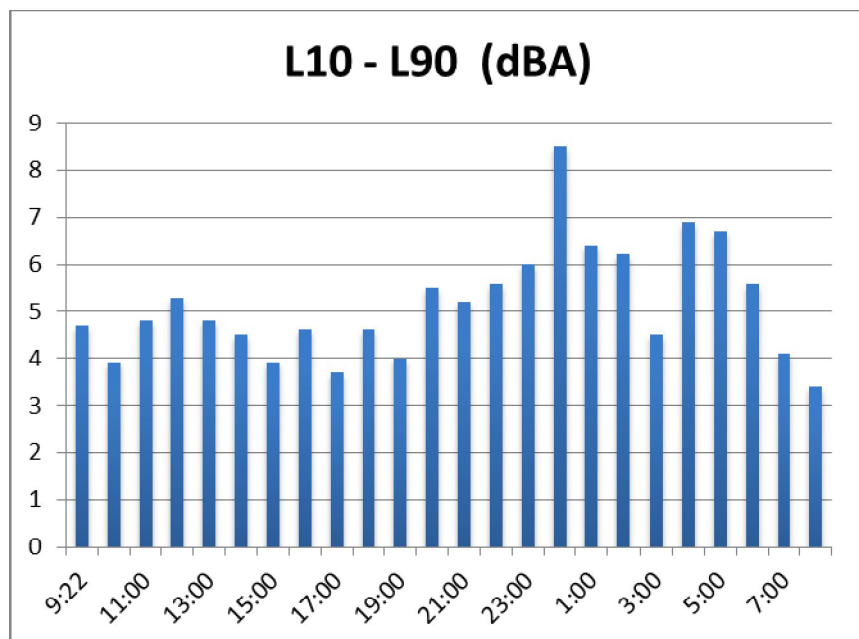

La differenza L10 - L90 (riportata in dBA sull'asse y) rappresenta la variabilità dei valori rilevati nell'arco della misura. Nel grafico sull'asse x si riportano i valori orari

CONFRONTO Leq ed L₅₀

VALORI DIURNI E NOTTURNI				
Data e Ora	L ₅₀	Leq	Ora	Leq - L ₅₀
	(dBA)	(dBA)		(dBA)
DIURNO	70.4	70.6	06-22	0.2
NOTTURNO	64.0	65.2	22-06	1.2

VALORI ORARI				
Data e Ora	L ₅₀	Leq	Ora	Leq - L ₅₀
	(dBA)	(dBA)		(dBA)
15/11/2012 09:22	70.8	71.0	09:22	0.2
15/11/2012 10:00	70.6	70.7	10:00	0.1
15/11/2012 11:00	69.9	70.3	11:00	0.4
15/11/2012 12:00	69.1	69.3	12:00	0.2
15/11/2012 13:00	70.1	70.5	13:00	0.4
15/11/2012 14:00	70.4	71.0	14:00	0.6
15/11/2012 15:00	70.9	71.0	15:00	0.1
15/11/2012 16:00	70.7	70.6	16:00	-0.1
15/11/2012 17:00	70.1	70.5	17:00	0.4
15/11/2012 18:00	70.3	70.4	18:00	0.1
15/11/2012 19:00	69.2	69.6	19:00	0.4
15/11/2012 20:00	67.4	68.1	20:00	0.7
15/11/2012 21:00	66.0	66.3	21:00	0.3
15/11/2012 22:00	65.3	65.9	22:00	0.6
15/11/2012 23:00	64.5	65.6	23:00	1.1
16/11/2012 00:00	63.3	64.0	00:00	0.7
16/11/2012 01:00	62.5	64.4	01:00	1.9
16/11/2012 02:00	61.8	63.7	02:00	1.9
16/11/2012 03:00	62.9	64.3	03:00	1.4
16/11/2012 04:00	64.3	65.7	04:00	1.4
16/11/2012 05:00	65.9	66.9	05:00	1.0
16/11/2012 06:00	69.0	69.3	06:00	0.3
16/11/2012 07:00	71.2	71.5	07:00	0.3
16/11/2012 08:00	71.7	71.9	08:00	0.2

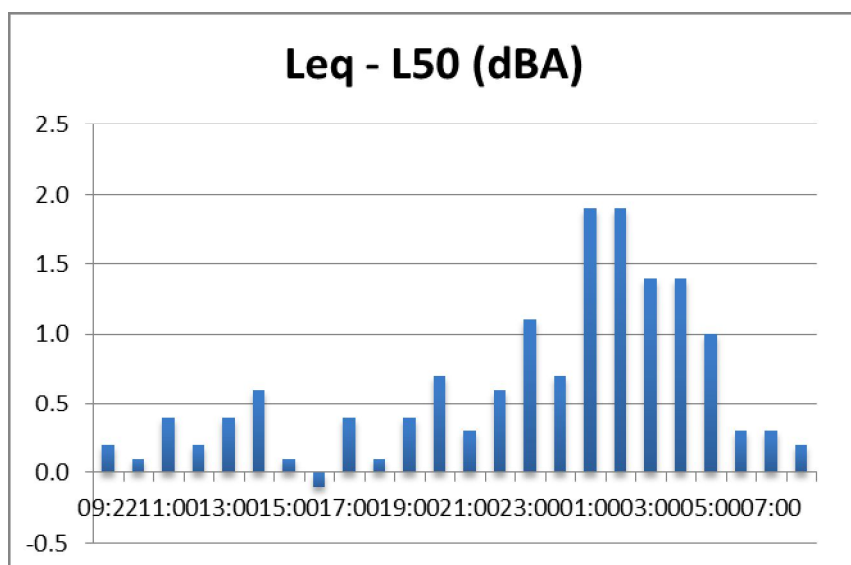

La differenza $L_{eq} - L_{50}$ (rappresentata sulle ordinate) rappresenta la presenza di sorgenti transienti in prossimità del punto di misura. In caso di sorgenti costanti L_{50} tende ad L_{eq} con differenze comprese tra 2÷3 dB (A)

CONFRONTO L_{95} ed L_{min}

Data e Ora	L_{95}	L_{min}	Ora	$L_{95} - L_{min}$
	(dBA)	(dBA)		(dBA)
DIURNO	65.9	63.2	06-22	2.7
NOTTURNO	60.9	51.9	22-06	9.0

Data e Ora	L_{95}	L_{min}	Ora	$L_{95} - L_{min}$
	(dBA)	(dBA)		(dBA)
15/11/2012 09:22	68.0	67.1	09:22	0.9
15/11/2012 10:00	68.0	67.2	10:00	0.8
15/11/2012 11:00	66.6	65.2	11:00	1.4
15/11/2012 12:00	64.6	64.2	12:00	0.4
15/11/2012 13:00	66.7	66.2	13:00	0.5
15/11/2012 14:00	67.8	65.7	14:00	2.1
15/11/2012 15:00	68.5	66.9	15:00	1.6
15/11/2012 16:00	67.5	66.1	16:00	1.4
15/11/2012 17:00	67.7	65.9	17:00	1.8
15/11/2012 18:00	66.8	65.9	18:00	0.9
15/11/2012 19:00	66.8	66.1	19:00	0.7
15/11/2012 20:00	63.8	61.3	20:00	2.5
15/11/2012 21:00	61.6	61.0	21:00	0.6
15/11/2012 22:00	61.7	60.8	22:00	0.9
15/11/2012 23:00	61.5	61.0	23:00	0.5
16/11/2012 00:00	57.0	51.9	00:00	5.1
16/11/2012 01:00	60.7	60.5	01:00	0.2
16/11/2012 02:00	61.0	60.7	02:00	0.3
16/11/2012 03:00	61.5	60.9	03:00	0.6
16/11/2012 04:00	61.0	60.5	04:00	0.5
16/11/2012 05:00	61.4	61.0	05:00	0.4
16/11/2012 06:00	65.2	64.7	06:00	0.5

16/11/2012 07:00	68.2	66.8	07:00	1.4
16/11/2012 08:00	69.5	67.2	08:00	2.3

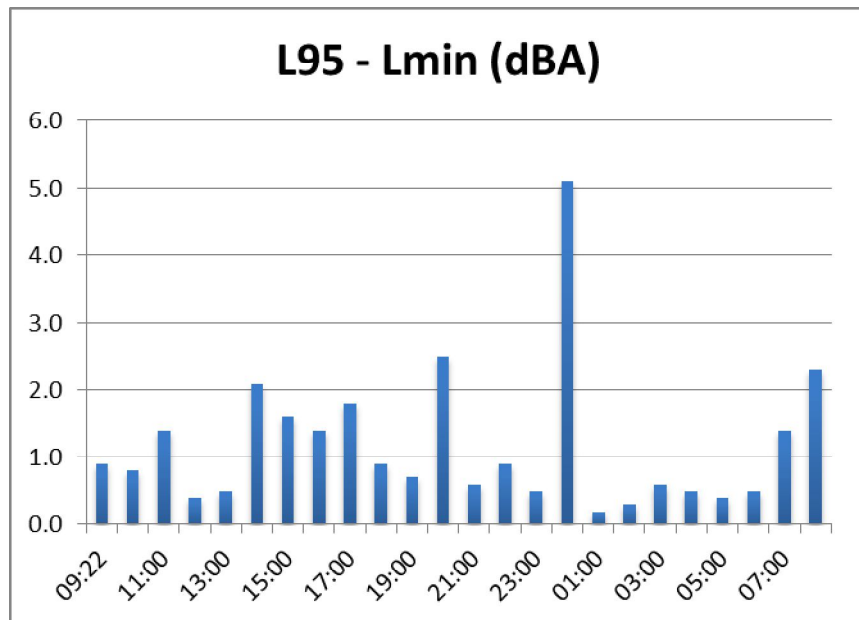

La differenza $L_{95} - L_{min}$ (riportata sulle ordinate) aumenta all'aumentare della fluttuazione della sorgente.
 L_{95} rappresenta il rumore di fondo

7.1.1.13. RUM 13B

LIVELLI EQUIVALENTI ED INDICI STATISTICI ORARI - PERIODO DIURNO-NOTTURNO								
Data e Ora	Leq (dBA)	Lmin	Lmax	L5	L10	L50	L90	L95
		(dBA)	(dBA)	(dBA)	(dBA)	(dBA)	(dBA)	(dBA)
06/11/2012 11:01	-	-	-	-	-	-	-	-
06/11/2012 12:00	-	-	-	-	-	-	-	-
06/11/2012 13:00	60	53.2	63.6	62.1	61.6	59.9	57.8	56.8
06/11/2012 14:00	60.2	56.5	65.1	62.2	61.4	60	58.3	57.7
06/11/2012 15:00	60.1	57.2	62.8	61.7	61.5	59.9	58.5	58.2
06/11/2012 16:00	57.9	51.3	66.2	61.1	60.1	57.2	55	54.5
06/11/2012 17:00	54.2	47.7	64.4	57.2	56.4	53.3	50.7	49.5
06/11/2012 18:00	53.2	47	63.2	56.1	55.1	51.9	49.3	48.6
06/11/2012 19:00	52.4	45.2	63.8	55.6	54.8	51.3	48.3	47.6
06/11/2012 20:00	51	45.1	59.5	54.3	53.2	50.2	47.7	46.9
06/11/2012 21:00	49.3	43.1	60.3	52.6	51.6	48.4	46.1	45.3
06/11/2012 22:00	49	43.4	60	51.9	51.1	48.1	45.6	44.9
06/11/2012 23:00	48.5	43	57.8	52.2	50.8	47.4	44.9	44.4
07/11/2012 00:00	49	43.3	56.5	52.3	51.6	48.2	45.5	44.6
07/11/2012 01:00	48.8	42.4	58.6	53.1	51.3	47.4	44.6	43.8
07/11/2012 02:00	50.6	44.2	60	54	53.1	49.7	46.6	46.1
07/11/2012 03:00	49.4	43.8	57.5	52.8	51.5	48.3	45.7	44.9
07/11/2012 04:00	50.6	43.4	62.5	54.7	53.7	48.8	45.4	44.6
07/11/2012 05:00	51.6	44.9	61.9	54.4	53.9	50.7	47.6	46.9
07/11/2012 06:00	54.1	48.4	61.6	56.8	56	53.5	51	50.4
07/11/2012 07:00	60.1	54.8	66.9	62.2	61.5	59.9	57.7	57.1
07/11/2012 08:00	61.6	56.1	72.8	63.5	63	61.1	58.7	58.1
07/11/2012 09:00	59.7	55.2	66.8	62.5	61.8	59.1	57.2	56.6
07/11/2012 10:00	59.9	55.6	63.4	61.9	61.4	59.8	57.5	57

LIVELLI EQUIVALENTI ED INDICI STATISTICI GIORNALIERI								
Periodo	Leq (dBA)	Lmin	Lmax	L5	L10	L50	L90	L95
		(dBA)	(dBA)	(dBA)	(dBA)	(dBA)	(dBA)	(dBA)
DIURNO	58.7	46.5	72.9	62.1	61.4	57.8	51.8	50.5
NOTTURNO	49.8	42.4	62.5	53.7	52.5	48.5	45.4	44.7

LIVELLI EQUIVALENTI ED INDICI STATISTICI GIORNALIERI

Periodo	Leq (dBA)	Lmin	Lmax	L ₅	L ₁₀	L ₅₀	L ₉₀	L ₉₅
		(dBA)	(dBA)	(dBA)	(dBA)	(dBA)	(dBA)	(dBA)
06/11/2012 11:01	57.5	43.1	72.9	61.6	60.9	55.3	48.9	47.8
06/11/2012 22:00	49.8	42.4	62.5	53.7	52.5	48.5	45.4	44.7
07/11/2012 06:00	59.6	48.4	72.8	62.5	61.9	59.4	53.5	52.2

CONFRONTO L₁₀ ed L₉₀

VALORI DIURNI E NOTTURNI				
Data e Ora	L ₁₀	L ₉₀	Ora	L ₁₀ - L ₉₀
	(dBA)	(dBA)		(dBA)
DIURNO	61.4	51.8	06-22	9.6
NOTTURNO	52.5	45.4	22-06	7.1

VALORI ORARI				
Data e Ora	L ₁₀	L ₉₀	Ora	L ₁₀ - L ₉₀
	(dBA)	(dBA)		(dBA)
06/11/2012 11:01	-	-	11:01	-
06/11/2012 12:00	-	-	12:00	-
06/11/2012 13:00	61.6	57.8	13:00	3.8
06/11/2012 14:00	61.4	58.3	14:00	3.1
06/11/2012 15:00	61.5	58.5	15:00	3
06/11/2012 16:00	60.1	55	16:00	5.1
06/11/2012 17:00	56.4	50.7	17:00	5.7
06/11/2012 18:00	55.1	49.3	18:00	5.8
06/11/2012 19:00	54.8	48.3	19:00	6.5
06/11/2012 20:00	53.2	47.7	20:00	5.5
06/11/2012 21:00	51.6	46.1	21:00	5.5
06/11/2012 22:00	51.1	45.6	22:00	5.5
06/11/2012 23:00	50.8	44.9	23:00	5.9
07/11/2012 00:00	51.6	45.5	0:00	6.1
07/11/2012 01:00	51.3	44.6	1:00	6.7
07/11/2012 02:00	53.1	46.6	2:00	6.5
07/11/2012 03:00	51.5	45.7	3:00	5.8
07/11/2012 04:00	53.7	45.4	4:00	8.3
07/11/2012 05:00	53.9	47.6	5:00	6.3
07/11/2012 06:00	56	51	6:00	5
07/11/2012 07:00	61.5	57.7	7:00	3.8
07/11/2012 08:00	63	58.7	8:00	4.3

07/11/2012 09:00	61.8	57.2	9:00	4.6
07/11/2012 10:00	61.4	57.5	10:00	3.9

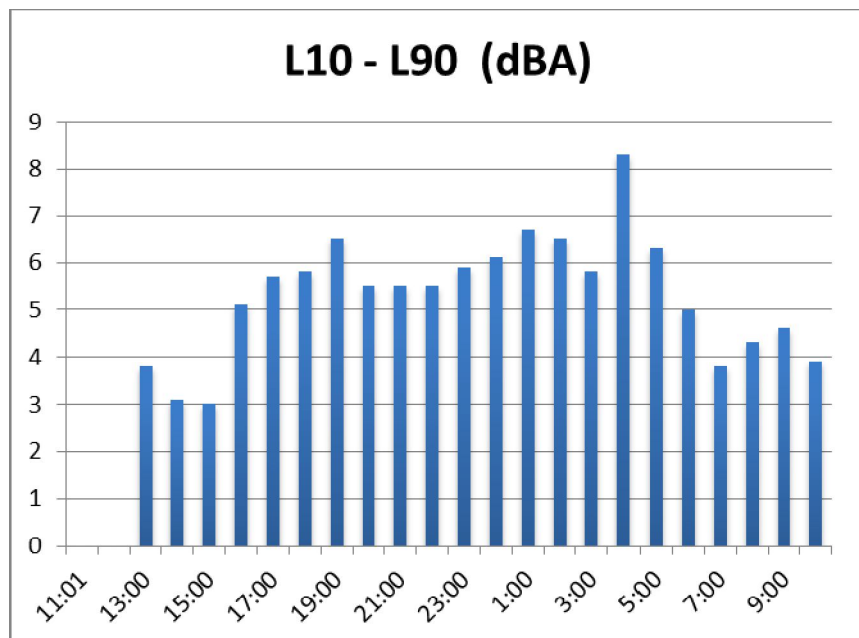

La differenza L10 - L90 (riportata in dBA sull'asse y) rappresenta la variabilità dei valori rilevati nell'arco della misura. Nel grafico sull'asse x si riportano i valori orari

CONFRONTO Leq ed L₅₀

VALORI DIURNI E NOTTURNI				
Data e Ora	L ₅₀	Leq	Ora	Leq - L ₅₀
	(dBA)	(dBA)		(dBA)
DIURNO	57.8	58.7	06-22	0.9
NOTTURNO	48.5	49.8	22-06	1.3

VALORI ORARI				
Data e Ora	L ₅₀	Leq	Ora	Leq - L ₅₀
	(dBA)	(dBA)		(dBA)
06/11/2012 11:01	-	-	11:01	-
06/11/2012 12:00	-	-	12:00	-
06/11/2012 13:00	59.9	60.0	13:00	0.1
06/11/2012 14:00	60.0	60.2	14:00	0.2
06/11/2012 15:00	59.9	60.1	15:00	0.2
06/11/2012 16:00	57.2	57.9	16:00	0.7
06/11/2012 17:00	53.3	54.2	17:00	0.9
06/11/2012 18:00	51.9	53.2	18:00	1.3
06/11/2012 19:00	51.3	52.4	19:00	1.1
06/11/2012 20:00	50.2	51.0	20:00	0.8
06/11/2012 21:00	48.4	49.3	21:00	0.9
06/11/2012 22:00	48.1	49.0	22:00	0.9
06/11/2012 23:00	47.4	48.5	23:00	1.1
07/11/2012 00:00	48.2	49.0	00:00	0.8
07/11/2012 01:00	47.4	48.8	01:00	1.4
07/11/2012 02:00	49.7	50.6	02:00	0.9
07/11/2012 03:00	48.3	49.4	03:00	1.1
07/11/2012 04:00	48.8	50.6	04:00	1.8
07/11/2012 05:00	50.7	51.6	05:00	0.9
07/11/2012 06:00	53.5	54.1	06:00	0.6
07/11/2012 07:00	59.9	60.1	07:00	0.2
07/11/2012 08:00	61.1	61.6	08:00	0.5
07/11/2012 09:00	59.1	59.7	09:00	0.6
07/11/2012 10:00	59.8	59.9	10:00	0.1

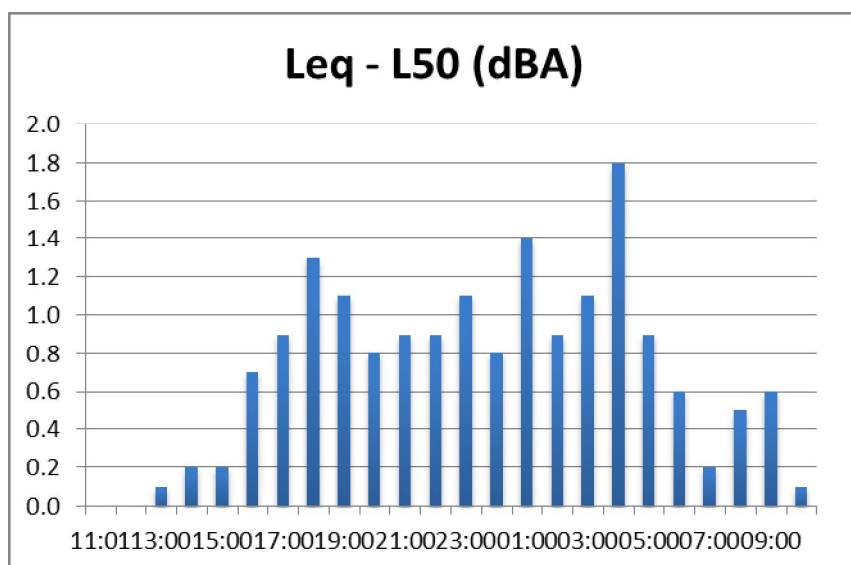

La differenza $L_{eq} - L_{50}$ (rappresentata sulle ordinate) rappresenta la presenza di sorgenti transienti in prossimità del punto di misura. In caso di sorgenti costanti L_{50} tende ad L_{eq} con differenze comprese tra 2÷3 dB (A)

CONFRONTO L_{95} ed L_{min}

Data e Ora	L_{95}	L_{min}	Ora	$L_{95} - L_{min}$
	(dBA)	(dBA)		(dBA)
DIURNO	50.5	46.5	06-22	4.0
NOTTURNO	44.7	42.4	22-06	2.3

Data e Ora	L_{95}	L_{min}	Ora	$L_{95} - L_{min}$
	(dBA)	(dBA)		(dBA)
06/11/2012 11:01	-	-	11:01	-
06/11/2012 12:00	-	-	12:00	-
06/11/2012 13:00	56.8	53.2	13:00	3.6
06/11/2012 14:00	57.7	56.5	14:00	1.2
06/11/2012 15:00	58.2	57.2	15:00	1.0
06/11/2012 16:00	54.5	51.3	16:00	3.2
06/11/2012 17:00	49.5	47.7	17:00	1.8
06/11/2012 18:00	48.6	47.0	18:00	1.6
06/11/2012 19:00	47.6	45.2	19:00	2.4
06/11/2012 20:00	46.9	45.1	20:00	1.8
06/11/2012 21:00	45.3	43.1	21:00	2.2
06/11/2012 22:00	44.9	43.4	22:00	1.5
06/11/2012 23:00	44.4	43.0	23:00	1.4
07/11/2012 00:00	44.6	43.3	00:00	1.3
07/11/2012 01:00	43.8	42.4	01:00	1.4
07/11/2012 02:00	46.1	44.2	02:00	1.9
07/11/2012 03:00	44.9	43.8	03:00	1.1
07/11/2012 04:00	44.6	43.4	04:00	1.2
07/11/2012 05:00	46.9	44.9	05:00	2.0
07/11/2012 06:00	50.4	48.4	06:00	2.0
07/11/2012 07:00	57.1	54.8	07:00	2.3
07/11/2012 08:00	58.1	56.1	08:00	2.0

07/11/2012 09:00	56.6	55.2	09:00	1.4
07/11/2012 10:00	57.0	55.6	10:00	1.4

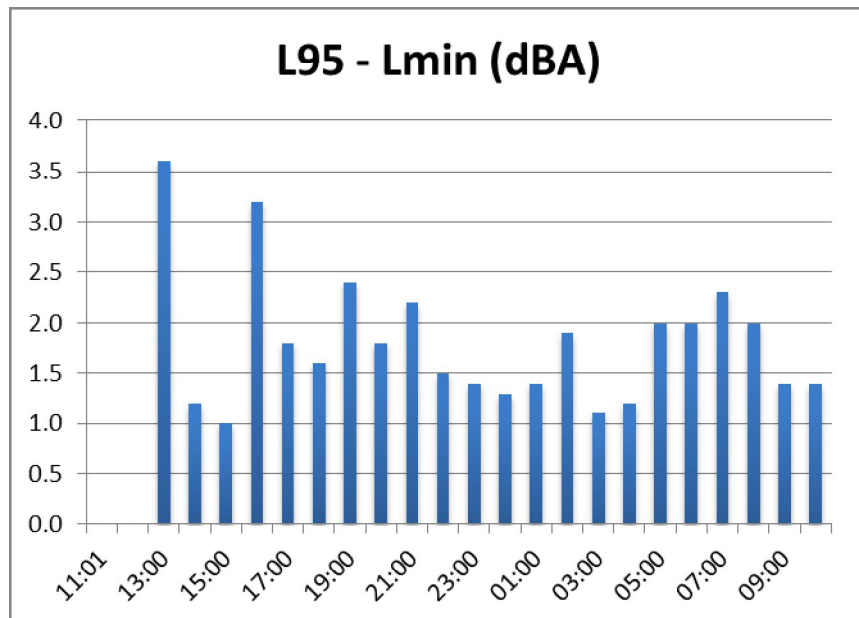

La differenza $L_{95} - L_{min}$ (riportata sulle ordinate) aumenta all'aumentare della fluttuazione della sorgente.
 L_{95} rappresenta il rumore di fondo

7.1.1.14. RUM 14B

LIVELLI EQUIVALENTI ED INDICI STATISTICI ORARI - PERIODO DIURNO-NOTTURNO								
Data e Ora	Leq (dBA)	Lmin	Lmax	L ₅	L ₁₀	L ₅₀	L ₉₀	L ₉₅
		(dBA)	(dBA)	(dBA)	(dBA)	(dBA)	(dBA)	(dBA)
06/11/2012 10:35	64.9	52.1	75.6	68.5	68	63.7	57.6	55.3
06/11/2012 11:00	-	-	-	-	-	-	-	-
06/11/2012 12:00	62.6	43.6	76.5	67	65.8	60.9	53.3	50.5
06/11/2012 13:00	-	-	-	-	-	-	-	-
06/11/2012 14:00	62.3	45.8	71.8	66.6	65.5	60.6	54.7	52.4
06/11/2012 15:00	61.7	45.5	69.9	66.4	64.9	60.2	53.1	51.4
06/11/2012 16:00	62.4	43.4	73.5	66.4	65.8	61.1	53.7	50.8
06/11/2012 17:00	61.7	41.8	77.5	66.2	64.3	59.7	52.6	49.5
06/11/2012 18:00	61.1	41.3	72	65.3	64	59.1	53.2	50.2
06/11/2012 19:00	59.7	39.5	69.8	64.9	63	57.5	51.3	47
06/11/2012 20:00	57.9	38.8	69.8	63.6	61.8	54.8	43.5	40.7
06/11/2012 21:00	56.6	39.4	69.4	62.8	60.8	52.3	41.8	41.1
06/11/2012 22:00	56.4	39	68.7	62.4	60.4	50.9	41.7	41
06/11/2012 23:00	55.1	41.4	68.4	61.9	59.8	47.7	43.5	42.7
07/11/2012 00:00	53	38.6	64.6	60.2	57.2	45.5	41	40.1
07/11/2012 01:00	51.1	35.6	64.5	57.3	54.8	44.8	38.3	37.4
07/11/2012 02:00	51.6	37.5	66.9	58.5	54.7	44.2	39.7	38.5
07/11/2012 03:00	51.5	36.1	66.9	58.9	54.5	43.5	39	38.3
07/11/2012 04:00	54.4	36.5	69.1	62.1	58.9	43.3	38.7	37.9
07/11/2012 05:00	58.1	38.4	72.4	63.7	62.4	53.9	43	40.9
07/11/2012 06:00	60.9	43.9	71.5	66.1	64.6	58.7	49.5	47.8
07/11/2012 07:00	63.3	48.9	70.1	67.3	66.4	62.4	57	55.2
07/11/2012 08:00	64.7	49.5	80.6	68	67.1	63.1	57.4	56
07/11/2012 09:00	63.1	45.2	70.4	67.3	66	62.1	56.2	54

LIVELLI EQUIVALENTI ED INDICI STATISTICI GIORNALIERI								
Periodo	Leq (dBA)	Lmin	Lmax	L ₅	L ₁₀	L ₅₀	L ₉₀	L ₉₅
		(dBA)	(dBA)	(dBA)	(dBA)	(dBA)	(dBA)	(dBA)
DIURNO	62.4	42.1	79.3	66.9	65.8	60.8	53.1	50.0
NOTTURNO	54.6	35.6	72.4	61.8	59.3	46	40	38.9

LIVELLI EQUIVALENTI ED INDICI STATISTICI GIORNALIERI								
Periodo	Leq (dBA)	Lmin	Lmax	L ₅	L ₁₀	L ₅₀	L ₉₀	L ₉₅
		(dBA)	(dBA)	(dBA)	(dBA)	(dBA)	(dBA)	(dBA)
06/11/2012 10:35	61.8	38.8	77.5	66.6	65.4	59.7	50.7	46
06/11/2012 22:00	54.6	35.6	72.4	61.8	59.3	46	40	38.9
07/11/2012 06:00	63	43.9	80.6	67.2	66.2	61.6	54.7	52

CONFRONTO L₁₀ ed L₉₀

VALORI DIURNI E NOTTURNI				
Data e Ora	L ₁₀	L ₉₀	Ora	L ₁₀ - L ₉₀
	(dBA)	(dBA)		(dBA)
DIURNO	65.8	53.1	06-22	12.7
NOTTURNO	59.3	40	22-06	19.3

VALORI ORARI				
Data e Ora	L ₁₀	L ₉₀	Ora	L ₁₀ - L ₉₀
	(dBA)	(dBA)		(dBA)
06/11/2012 10:35	68	57.6	10:35	10.4
06/11/2012 11:00	-	-	11:00	-
06/11/2012 12:00	65.8	53.3	12:00	12.5
06/11/2012 13:00	-	-	13:00	-
06/11/2012 14:00	65.5	54.7	14:00	10.8
06/11/2012 15:00	64.9	53.1	15:00	11.8
06/11/2012 16:00	65.8	53.7	16:00	12.1
06/11/2012 17:00	64.3	52.6	17:00	11.7
06/11/2012 18:00	64	53.2	18:00	10.8
06/11/2012 19:00	63	51.3	19:00	11.7
06/11/2012 20:00	61.8	43.5	20:00	18.3
06/11/2012 21:00	60.8	41.8	21:00	19
06/11/2012 22:00	60.4	41.7	22:00	18.7
06/11/2012 23:00	59.8	43.5	23:00	16.3
07/11/2012 00:00	57.2	41	0:00	16.2
07/11/2012 01:00	54.8	38.3	1:00	16.5
07/11/2012 02:00	54.7	39.7	2:00	15
07/11/2012 03:00	54.5	39	3:00	15.5
07/11/2012 04:00	58.9	38.7	4:00	20.2
07/11/2012 05:00	62.4	43	5:00	19.4
07/11/2012 06:00	64.6	49.5	6:00	15.1

07/11/2012 07:00	66.4	57	7:00	9.4
07/11/2012 08:00	67.1	57.4	8:00	9.7
07/11/2012 09:00	66	56.2	9:00	9.8

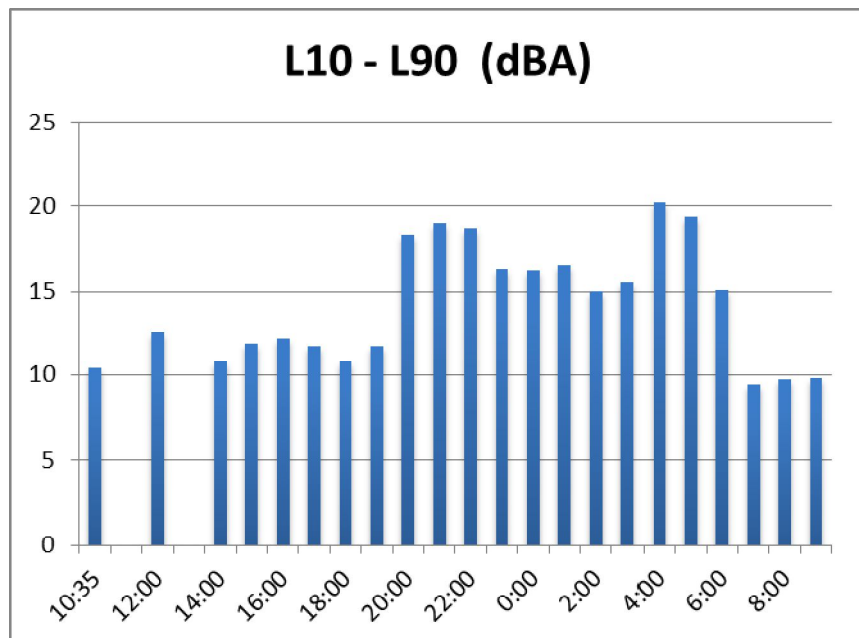

La differenza L10 - L90 (riportata in dBA sull'asse y) rappresenta la variabilità dei valori rilevati nell'arco della misura. Nel grafico sull'asse x si riportano i valori orari

CONFRONTO Leq ed L₅₀

VALORI DIURNI E NOTTURNI				
Data e Ora	L ₅₀	Leq	Ora	Leq - L ₅₀
	(dBA)	(dBA)		(dBA)
DIURNO	60.8	62.4	06-22	1.7
NOTTURNO	46.0	54.6	22-06	8.6

VALORI ORARI				
Data e Ora	L ₅₀	Leq	Ora	Leq - L ₅₀
	(dBA)	(dBA)		(dBA)
06/11/2012 10:35	63.7	64.9	10:35	1.2
06/11/2012 11:00	-	-	11:00	-
06/11/2012 12:00	60.9	62.6	12:00	1.7
06/11/2012 13:00	-	-	13:00	-
06/11/2012 14:00	60.6	62.3	14:00	1.7
06/11/2012 15:00	60.2	61.7	15:00	1.5
06/11/2012 16:00	61.1	62.4	16:00	1.3
06/11/2012 17:00	59.7	61.7	17:00	2.0
06/11/2012 18:00	59.1	61.1	18:00	2.0
06/11/2012 19:00	57.5	59.7	19:00	2.2
06/11/2012 20:00	54.8	57.9	20:00	3.1
06/11/2012 21:00	52.3	56.6	21:00	4.3
06/11/2012 22:00	50.9	56.4	22:00	5.5
06/11/2012 23:00	47.7	55.1	23:00	7.4
07/11/2012 00:00	45.5	53.0	00:00	7.5
07/11/2012 01:00	44.8	51.1	01:00	6.3
07/11/2012 02:00	44.2	51.6	02:00	7.4
07/11/2012 03:00	43.5	51.5	03:00	8.0
07/11/2012 04:00	43.3	54.4	04:00	11.1
07/11/2012 05:00	53.9	58.1	05:00	4.2
07/11/2012 06:00	58.7	60.9	06:00	2.2
07/11/2012 07:00	62.4	63.3	07:00	0.9
07/11/2012 08:00	63.1	64.7	08:00	1.6
07/11/2012 09:00	62.1	63.1	09:00	1.0

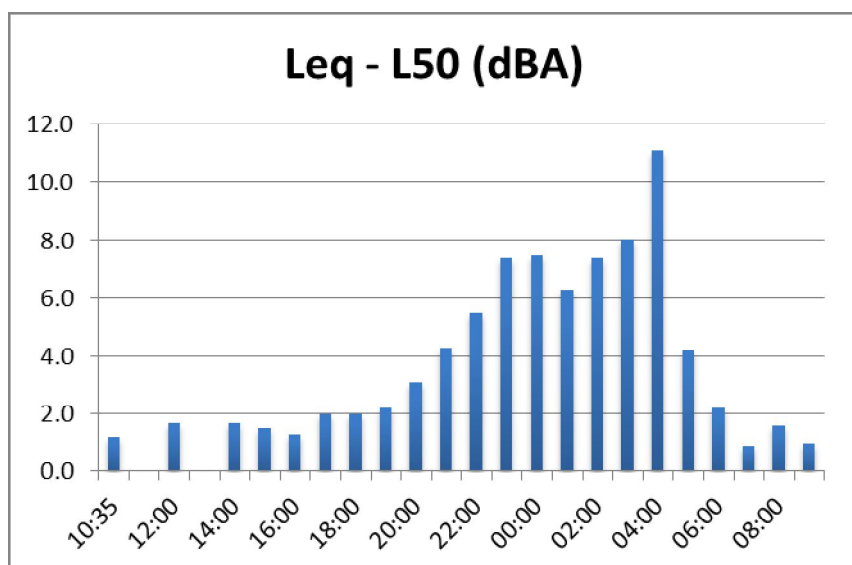

La differenza $L_{eq} - L_{50}$ (rappresentata sulle ordinate) rappresenta la presenza di sorgenti transienti in prossimità del punto di misura. In caso di sorgenti costanti L_{50} tende ad L_{eq} con differenze comprese tra 2÷3 dB (A)

CONFRONTO L_{95} ed L_{min}

Data e Ora	L_{95}	L_{min}	Ora	$L_{95} - L_{min}$
	(dBA)	(dBA)		(dBA)
DIURNO	50.0	42.1	06-22	7.9
NOTTURNO	38.9	35.6	22-06	3.3

Data e Ora	L_{95}	L_{min}	Ora	$L_{95} - L_{min}$
	(dBA)	(dBA)		(dBA)
06/11/2012 10:35	55.3	52.1	10:35	3.2
06/11/2012 11:00	-	-	11:00	-
06/11/2012 12:00	50.5	43.6	12:00	6.9
06/11/2012 13:00	-	-	13:00	-
06/11/2012 14:00	52.4	45.8	14:00	6.6
06/11/2012 15:00	51.4	45.5	15:00	5.9
06/11/2012 16:00	50.8	43.4	16:00	7.4
06/11/2012 17:00	49.5	41.8	17:00	7.7
06/11/2012 18:00	50.2	41.3	18:00	8.9
06/11/2012 19:00	47.0	39.5	19:00	7.5
06/11/2012 20:00	40.7	38.8	20:00	1.9
06/11/2012 21:00	41.1	39.4	21:00	1.7
06/11/2012 22:00	41.0	39.0	22:00	2.0
06/11/2012 23:00	42.7	41.4	23:00	1.3
07/11/2012 00:00	40.1	38.6	00:00	1.5
07/11/2012 01:00	37.4	35.6	01:00	1.8
07/11/2012 02:00	38.5	37.5	02:00	1.0
07/11/2012 03:00	38.3	36.1	03:00	2.2
07/11/2012 04:00	37.9	36.5	04:00	1.4
07/11/2012 05:00	40.9	38.4	05:00	2.5
07/11/2012 06:00	47.8	43.9	06:00	3.9
07/11/2012 07:00	55.2	48.9	07:00	6.3

07/11/2012 08:00	56.0	49.5	08:00	6.5
07/11/2012 09:00	54.0	45.2	09:00	8.8

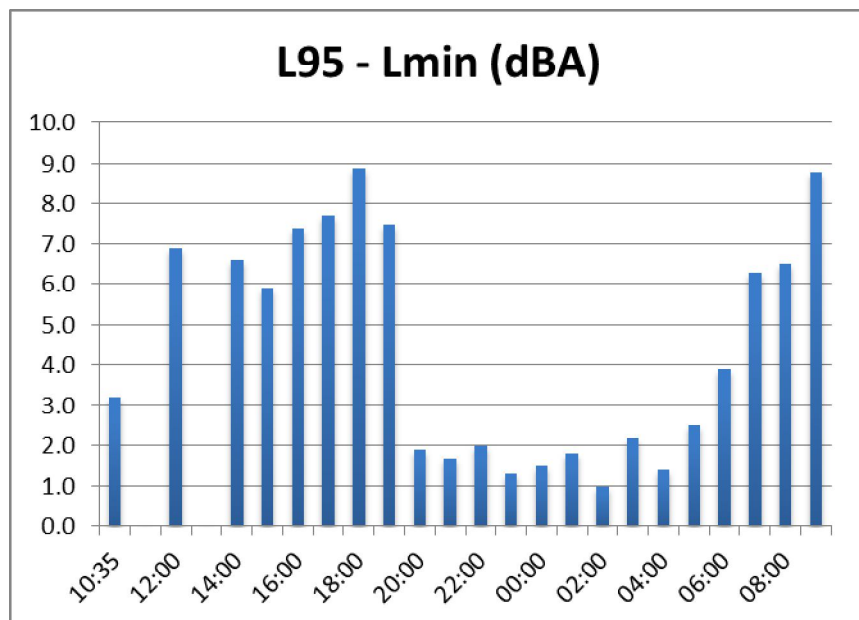

La differenza $L_{95} - L_{min}$ (riportata sulle ordinate) aumenta all'aumentare della fluttuazione della sorgente.
 L_{95} rappresenta il rumore di fondo

7.1.1.15. RUM 15B

LIVELLI EQUIVALENTI ED INDICI STATISTICI ORARI - PERIODO DIURNO-NOTTURNO								
Data e Ora	Leq (dBA)	Lmin	Lmax	L ₅	L ₁₀	L ₅₀	L ₉₀	L ₉₅
		(dBA)	(dBA)	(dBA)	(dBA)	(dBA)	(dBA)	(dBA)
06/11/2012 11:11	62.6	49.1	68	66.7	65.7	61.7	54.9	52.7
06/11/2012 13:00	62.5	50	69.4	66.5	65.6	61.5	55.7	54
06/11/2012 14:00	62.4	47.5	68.6	66	65.5	61.5	56.1	54
06/11/2012 15:00	63	49.4	69.3	66.8	66.1	62.4	56.4	54
06/11/2012 16:00	64	52.1	70.5	68	66.9	63.2	57.7	55.3
06/11/2012 17:00	63.8	50.1	70.2	67.8	67.1	63	56.9	54.9
06/11/2012 18:00	63.6	50	70.4	67.5	66.6	62.8	56.6	54.5
06/11/2012 19:00	63	49.7	69.7	67.2	66.1	62	55.8	53.6
06/11/2012 20:00	61	48.1	69	66.3	64.7	58.5	50.7	49.8
06/11/2012 21:00	59.3	46.1	68.5	64.6	63.4	56.2	50.2	48.9
06/11/2012 22:00	59.1	41.7	69.4	65.5	63.7	55.2	46.3	44.9
06/11/2012 23:00	57.6	41	68.9	64.5	62.3	51.4	44.9	44.4
07/11/2012 00:00	56.8	38.4	67.3	63.6	61.8	50.7	45.6	44.7
07/11/2012 01:00	54.4	38	68.7	61.4	58.2	47.4	42.4	39.8
07/11/2012 02:00	53.4	41.3	67.5	59.3	56.1	49	45.6	44.7
07/11/2012 03:00	55	42.4	69.8	62.3	57.2	49	46	45.1
07/11/2012 04:00	58	39.8	72.1	64.8	62.2	51.8	46.8	44.5
07/11/2012 05:00	62.1	50	70.6	67.3	66.2	59.3	52.7	52.1
07/11/2012 06:00	64.5	52.4	72.6	69.4	68.2	62.7	55.5	54.2
07/11/2012 07:00	67.2	53.7	72.4	70.8	70.1	66.6	62.1	59.6
07/11/2012 08:00	67.3	53.3	73.1	70.5	69.8	67	62.8	60.3
07/11/2012 09:00	65.4	48.2	71.3	69.4	68.6	64.6	58	55
07/11/2012 10:00	63.3	46.7	72.4	67.8	66.5	61.9	53.4	50.9
07/11/2012 11:00	63	49	69.6	68.1	67.2	61.8	52.4	51.6

LIVELLI EQUIVALENTI ED INDICI STATISTICI GIORNALIERI								
Periodo	Leq (dBA)	Lmin	Lmax	L ₅	L ₁₀	L ₅₀	L ₉₀	L ₉₅
		(dBA)	(dBA)	(dBA)	(dBA)	(dBA)	(dBA)	(dBA)
DIURNO	64.5	46.4	72.0	68.8	67.8	63.5	55.7	53.4
NOTTURNO	57.9	38	72.1	64.8	62.5	51.2	45.5	44.4

LIVELLI EQUIVALENTI ED INDICI STATISTICI GIORNALIERI								
Periodo	Leq (dBA)	Lmin	Lmax	L ₅	L ₁₀	L ₅₀	L ₉₀	L ₉₅
		(dBA)	(dBA)	(dBA)	(dBA)	(dBA)	(dBA)	(dBA)
06/11/2012 11:11	62.7	46.1	70.5	67	66	61.7	53.7	51.7
06/11/2012 22:00	57.9	38	72.1	64.8	62.5	51.2	45.5	44.4
07/11/2012 06:00	65.7	46.7	73.1	70.1	69	64.7	57	54.6

CONFRONTO L₁₀ ed L₉₀

VALORI DIURNI E NOTTURNI				
Data e Ora	L ₁₀	L ₉₀	Ora	L ₁₀ - L ₉₀
	(dBA)	(dBA)		(dBA)
DIURNO	67.8	55.7	06-22	12.1
NOTTURNO	62.5	45.5	22-06	17

VALORI ORARI

Data e Ora	L ₁₀	L ₉₀	Ora	L ₁₀ - L ₉₀
	(dBA)	(dBA)		(dBA)
06/11/2012 11:11	65.7	54.9	11:11	10.8
06/11/2012 13:00	65.6	55.7	13:00	9.9
06/11/2012 14:00	65.5	56.1	14:00	9.4
06/11/2012 15:00	66.1	56.4	15:00	9.7
06/11/2012 16:00	66.9	57.7	16:00	9.2
06/11/2012 17:00	67.1	56.9	17:00	10.2
06/11/2012 18:00	66.6	56.6	18:00	10
06/11/2012 19:00	66.1	55.8	19:00	10.3
06/11/2012 20:00	64.7	50.7	20:00	14
06/11/2012 21:00	63.4	50.2	21:00	13.2
06/11/2012 22:00	63.7	46.3	22:00	17.4
06/11/2012 23:00	62.3	44.9	23:00	17.4
07/11/2012 00:00	61.8	45.6	0:00	16.2
07/11/2012 01:00	58.2	42.4	1:00	15.8
07/11/2012 02:00	56.1	45.6	2:00	10.5
07/11/2012 03:00	57.2	46	3:00	11.2
07/11/2012 04:00	62.2	46.8	4:00	15.4
07/11/2012 05:00	66.2	52.7	5:00	13.5
07/11/2012 06:00	68.2	55.5	6:00	12.7
07/11/2012 07:00	70.1	62.1	7:00	8
07/11/2012 08:00	69.8	62.8	8:00	7

07/11/2012 09:00	68.6	58	9:00	10.6
07/11/2012 10:00	66.5	53.4	10:00	13.1
07/11/2012 11:00	67.2	52.4	11:00	14.8

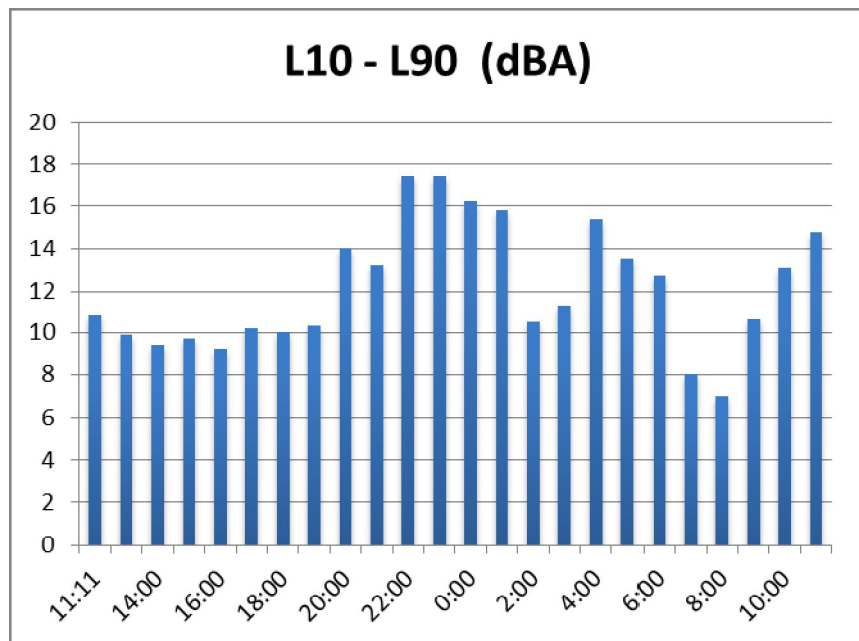

La differenza L10 - L90 (riportata in dBA sull'asse y) rappresenta la variabilità dei valori rilevati nell'arco della misura. Nel grafico sull'asse x si riportano i valori orari

CONFRONTO Leq ed L₅₀

VALORI DIURNI E NOTTURNI				
Data e Ora	L ₅₀	Leq	Ora	Leq - L ₅₀
	(dBA)	(dBA)		(dBA)
DIURNO	63.5	64.5	06-22	1.0
NOTTURNO	51.2	57.9	22-06	6.7

VALORI ORARI				
Data e Ora	L ₅₀	Leq	Ora	Leq - L ₅₀
	(dBA)	(dBA)		(dBA)
06/11/2012 11:11	61.7	62.6	11:11	0.9
06/11/2012 13:00	61.5	62.5	13:00	1.0
06/11/2012 14:00	61.5	62.4	14:00	0.9
06/11/2012 15:00	62.4	63.0	15:00	0.6
06/11/2012 16:00	63.2	64.0	16:00	0.8
06/11/2012 17:00	63.0	63.8	17:00	0.8
06/11/2012 18:00	62.8	63.6	18:00	0.8
06/11/2012 19:00	62.0	63.0	19:00	1.0
06/11/2012 20:00	58.5	61.0	20:00	2.5
06/11/2012 21:00	56.2	59.3	21:00	3.1
06/11/2012 22:00	55.2	59.1	22:00	3.9
06/11/2012 23:00	51.4	57.6	23:00	6.2
07/11/2012 00:00	50.7	56.8	00:00	6.1
07/11/2012 01:00	47.4	54.4	01:00	7.0
07/11/2012 02:00	49.0	53.4	02:00	4.4
07/11/2012 03:00	49.0	55.0	03:00	6.0
07/11/2012 04:00	51.8	58.0	04:00	6.2
07/11/2012 05:00	59.3	62.1	05:00	2.8
07/11/2012 06:00	62.7	64.5	06:00	1.8
07/11/2012 07:00	66.6	67.2	07:00	0.6
07/11/2012 08:00	67.0	67.3	08:00	0.3
07/11/2012 09:00	64.6	65.4	09:00	0.8
07/11/2012 10:00	61.9	63.3	10:00	1.4
07/11/2012 11:00	61.8	63.0	11:00	1.2

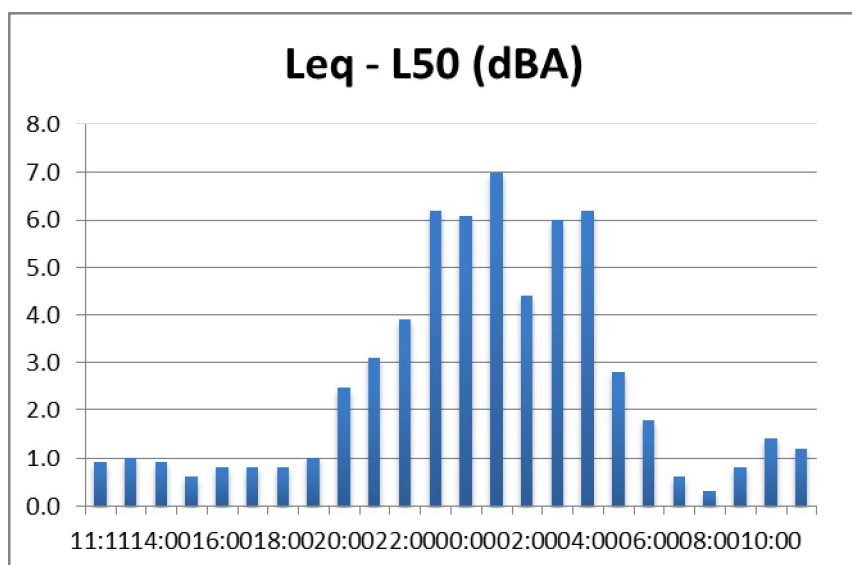

La differenza $L_{eq} - L_{50}$ (rappresentata sulle ordinate) rappresenta la presenza di sorgenti transienti in prossimità del punto di misura. In caso di sorgenti costanti L_{50} tende ad L_{eq} con differenze comprese tra 2÷3 dB (A)

CONFRONTO L_{95} ed L_{min}

Data e Ora	L_{95}	L_{min}	Ora	$L_{95} - L_{min}$
	(dBA)	(dBA)		(dBA)
DIURNO	53.4	46.4	06-22	7.0
NOTTURNO	44.4	38.0	22-06	6.4

Data e Ora	L_{95}	L_{min}	Ora	$L_{95} - L_{min}$
	(dBA)	(dBA)		(dBA)
06/11/2012 11:11	52.7	49.1	11:11	3.6
06/11/2012 13:00	54.0	50.0	13:00	4.0
06/11/2012 14:00	54.0	47.5	14:00	6.5
06/11/2012 15:00	54.0	49.4	15:00	4.6
06/11/2012 16:00	55.3	52.1	16:00	3.2
06/11/2012 17:00	54.9	50.1	17:00	4.8
06/11/2012 18:00	54.5	50.0	18:00	4.5
06/11/2012 19:00	53.6	49.7	19:00	3.9
06/11/2012 20:00	49.8	48.1	20:00	1.7
06/11/2012 21:00	48.9	46.1	21:00	2.8
06/11/2012 22:00	44.9	41.7	22:00	3.2
06/11/2012 23:00	44.4	41.0	23:00	3.4
07/11/2012 00:00	44.7	38.4	00:00	6.3
07/11/2012 01:00	39.8	38.0	01:00	1.8
07/11/2012 02:00	44.7	41.3	02:00	3.4
07/11/2012 03:00	45.1	42.4	03:00	2.7
07/11/2012 04:00	44.5	39.8	04:00	4.7
07/11/2012 05:00	52.1	50.0	05:00	2.1
07/11/2012 06:00	54.2	52.4	06:00	1.8
07/11/2012 07:00	59.6	53.7	07:00	5.9
07/11/2012 08:00	60.3	53.3	08:00	7.0
07/11/2012 09:00	55.0	48.2	09:00	6.8

07/11/2012 10:00	50.9	46.7	10:00	4.2
07/11/2012 11:00	51.6	49.0	11:00	2.6

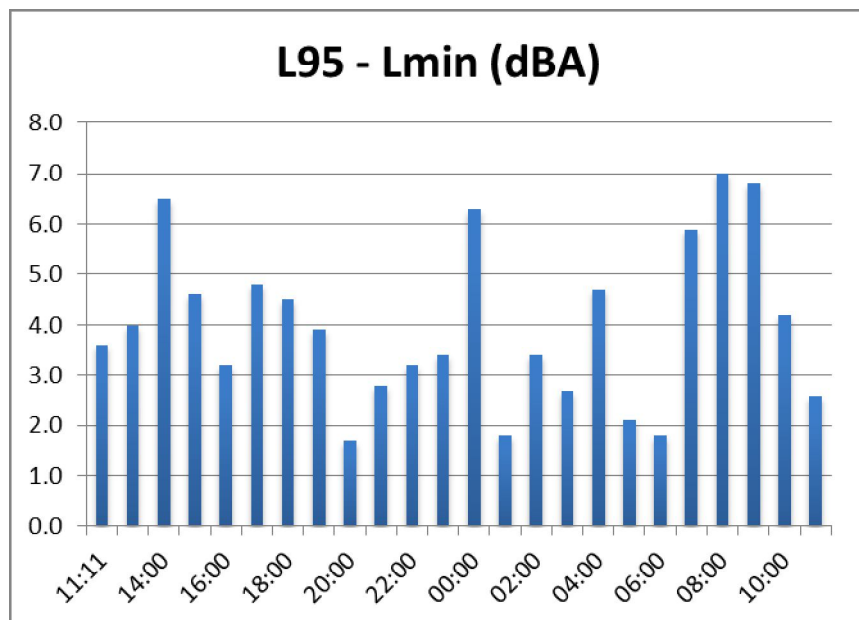

La differenza $L_{95} - L_{min}$ (riportata sulle ordinate) aumenta all'aumentare della fluttuazione della sorgente.
 L_{95} rappresenta il rumore di fondo

7.1.1.16. RUM 16B

LIVELLI EQUIVALENTI ED INDICI STATISTICI ORARI – PERIODO DIURNO-NOTTURNO								
Data e Ora	Leq (dBA)	Lmin	Lmax	L ₅	L ₁₀	L ₅₀	L ₉₀	L ₉₅
		(dBA)	(dBA)	(dBA)	(dBA)	(dBA)	(dBA)	(dBA)
15/11/2012 09:47	61.1	46.8	65.3	64.6	64.4	60.9	53.1	52.7
15/11/2012 10:00	59.2	47.1	65.3	63.3	62.4	58.1	51.5	50.7
15/11/2012 11:00	59.3	45.8	64.5	63.9	62.9	57.8	52.3	49.9
15/11/2012 12:00	59.7	43.4	68.7	64.3	63.1	58.3	52	50.6
15/11/2012 13:00	59.3	47.8	65.8	63.5	62.2	57.7	51.9	50.3
15/11/2012 14:00	59.4	47.3	66.9	63.4	62.8	57.5	52.3	50.8
15/11/2012 15:00	59.6	45.2	65.5	63.1	62.5	58.5	52.4	49.5
15/11/2012 16:00	59.4	46.3	67.9	62.8	62.2	58.5	52.4	51.8
15/11/2012 17:00	59	46.3	64.7	63	62.3	57.9	51.7	49.5
15/11/2012 18:00	58.7	45.8	63.9	62.9	62.1	57.7	50.9	49.2
15/11/2012 19:00	57.3	39.8	63.3	62.2	61.2	55.3	48.9	48.3
15/11/2012 20:00	55.2	37.1	63.3	59.6	58.9	53.3	44.7	43.4
15/11/2012 21:00	52.1	35.2	60.9	57	55.8	48.4	41.8	40.2
15/11/2012 22:00	51.3	33.6	58	56.5	55.4	48.8	39.5	36.1
15/11/2012 23:00	50.6	33.1	60.5	57	55.4	45.8	34.7	33.6
16/11/2012 00:00	49.5	32.5	60.6	55.5	54.5	43.9	34.6	33.9
16/11/2012 01:00	49	32	59.4	56.9	54	40.9	32.7	32.4
16/11/2012 02:00	48.6	32	63	54.9	52.3	35	32.7	32.6
16/11/2012 03:00	49.2	31.8	61.5	55.9	54	37.8	32.6	32.2
16/11/2012 04:00	50.6	31.8	60.9	57.3	55.4	43	32.7	32.1
16/11/2012 05:00	53.3	33.6	60.6	58.7	57.7	50.6	37.8	35.3
16/11/2012 06:00	57	36.8	64.3	61.8	60.2	55.7	49.6	44.3
16/11/2012 07:00	59.1	45.5	64.8	63.2	62.5	58.5	53	51.3
16/11/2012 08:00	59.8	48.4	66.4	63.7	62.5	59.3	53.7	52.1

LIVELLI EQUIVALENTI ED INDICI STATISTICI GIORNALIERI								
Periodo	Leq (dBA)	Lmin	Lmax	L ₅	L ₁₀	L ₅₀	L ₉₀	L ₉₅
		(dBA)	(dBA)	(dBA)	(dBA)	(dBA)	(dBA)	(dBA)
DIURNO	58.8	36.1	67.7	63.1	62.2	57.5	50.7	48.8
NOTTURNO	50.5	31.8	63	57.3	55.4	44	33.2	32.7

LIVELLI EQUIVALENTI ED INDICI STATISTICI GIORNALIERI								
Periodo	Leq (dBA)	Lmin	Lmax	L ₅	L ₁₀	L ₅₀	L ₉₀	L ₉₅
		(dBA)	(dBA)	(dBA)	(dBA)	(dBA)	(dBA)	(dBA)
15/11/2012 09:47	58.7	35.2	68.7	63.2	62.2	57	49.1	46.4
15/11/2012 22:00	50.5	31.8	63	57.3	55.4	44	33.2	32.7
16/11/2012 06:00	58.9	36.8	66.4	62.9	62.1	58	51.9	50.3

CONFRONTO L₁₀ ed L₉₀

VALORI DIURNI E NOTTURNI				
Data e Ora	L ₁₀	L ₉₀	Ora	L ₁₀ - L ₉₀
	(dBA)	(dBA)		(dBA)
DIURNO	62.2	50.7	06-22	11.4
NOTTURNO	55.4	33.2	22-06	22.2

VALORI ORARI

Data e Ora	L ₁₀	L ₉₀	Ora	L ₁₀ - L ₉₀
	(dBA)	(dBA)		(dBA)
15/11/2012 09:47	64.4	53.1	9:47	11.3
15/11/2012 10:00	62.4	51.5	10:00	10.9
15/11/2012 11:00	62.9	52.3	11:00	10.6
15/11/2012 12:00	63.1	52	12:00	11.1
15/11/2012 13:00	62.2	51.9	13:00	10.3
15/11/2012 14:00	62.8	52.3	14:00	10.5
15/11/2012 15:00	62.5	52.4	15:00	10.1
15/11/2012 16:00	62.2	52.4	16:00	9.8
15/11/2012 17:00	62.3	51.7	17:00	10.6
15/11/2012 18:00	62.1	50.9	18:00	11.2
15/11/2012 19:00	61.2	48.9	19:00	12.3
15/11/2012 20:00	58.9	44.7	20:00	14.2
15/11/2012 21:00	55.8	41.8	21:00	14
15/11/2012 22:00	55.4	39.5	22:00	15.9
15/11/2012 23:00	55.4	34.7	23:00	20.7
16/11/2012 00:00	54.5	34.6	0:00	19.9
16/11/2012 01:00	54	32.7	1:00	21.3
16/11/2012 02:00	52.3	32.7	2:00	19.6
16/11/2012 03:00	54	32.6	3:00	21.4
16/11/2012 04:00	55.4	32.7	4:00	22.7
16/11/2012 05:00	57.7	37.8	5:00	19.9

16/11/2012 06:00	60.2	49.6	6:00	10.6
16/11/2012 07:00	62.5	53	7:00	9.5
16/11/2012 08:00	62.5	53.7	8:00	8.8

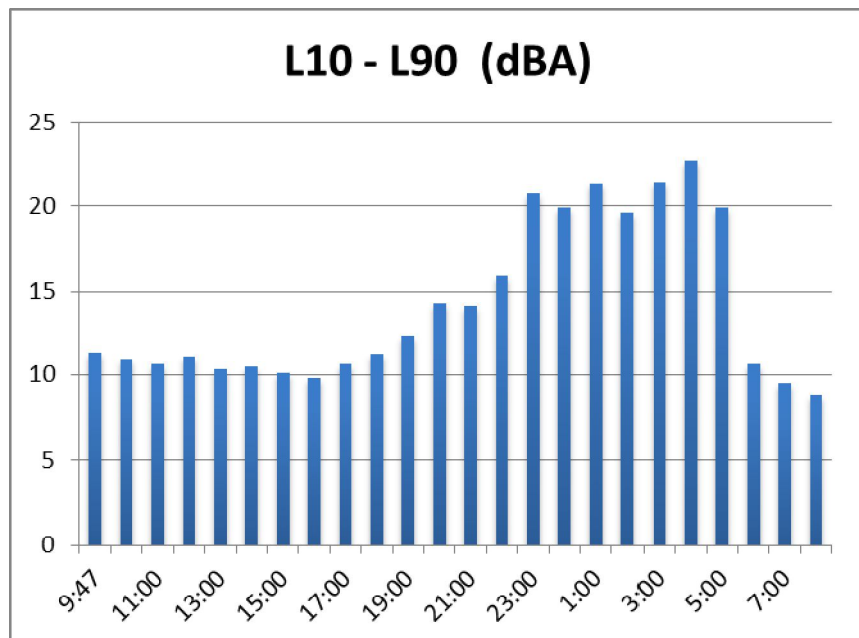

La differenza L10 - L90 (riportata in dBA sull'asse y) rappresenta la variabilità dei valori rilevati nell'arco della misura. Nel grafico sull'asse x si riportano i valori orari

CONFRONTO Leq ed L₅₀

VALORI DIURNI E NOTTURNI				
Data e Ora	L ₅₀	Leq	Ora	Leq - L ₅₀
	(dBA)	(dBA)		(dBA)
DIURNO	57.5	58.8	06-22	1.3
NOTTURNO	44.0	50.5	22-06	6.5

VALORI ORARI				
Data e Ora	L ₅₀	Leq	Ora	Leq - L ₅₀
	(dBA)	(dBA)		(dBA)
15/11/2012 09:47	60.9	61.1	09:47	0.2
15/11/2012 10:00	58.1	59.2	10:00	1.1
15/11/2012 11:00	57.8	59.3	11:00	1.5
15/11/2012 12:00	58.3	59.7	12:00	1.4
15/11/2012 13:00	57.7	59.3	13:00	1.6
15/11/2012 14:00	57.5	59.4	14:00	1.9
15/11/2012 15:00	58.5	59.6	15:00	1.1
15/11/2012 16:00	58.5	59.4	16:00	0.9
15/11/2012 17:00	57.9	59.0	17:00	1.1
15/11/2012 18:00	57.7	58.7	18:00	1.0
15/11/2012 19:00	55.3	57.3	19:00	2.0
15/11/2012 20:00	53.3	55.2	20:00	1.9
15/11/2012 21:00	48.4	52.1	21:00	3.7
15/11/2012 22:00	48.8	51.3	22:00	2.5
15/11/2012 23:00	45.8	50.6	23:00	4.8
16/11/2012 00:00	43.9	49.5	00:00	5.6
16/11/2012 01:00	40.9	49.0	01:00	8.1
16/11/2012 02:00	35.0	48.6	02:00	13.6
16/11/2012 03:00	37.8	49.2	03:00	11.4
16/11/2012 04:00	43.0	50.6	04:00	7.6
16/11/2012 05:00	50.6	53.3	05:00	2.7
16/11/2012 06:00	55.7	57.0	06:00	1.3
16/11/2012 07:00	58.5	59.1	07:00	0.6
16/11/2012 08:00	59.3	59.8	08:00	0.5

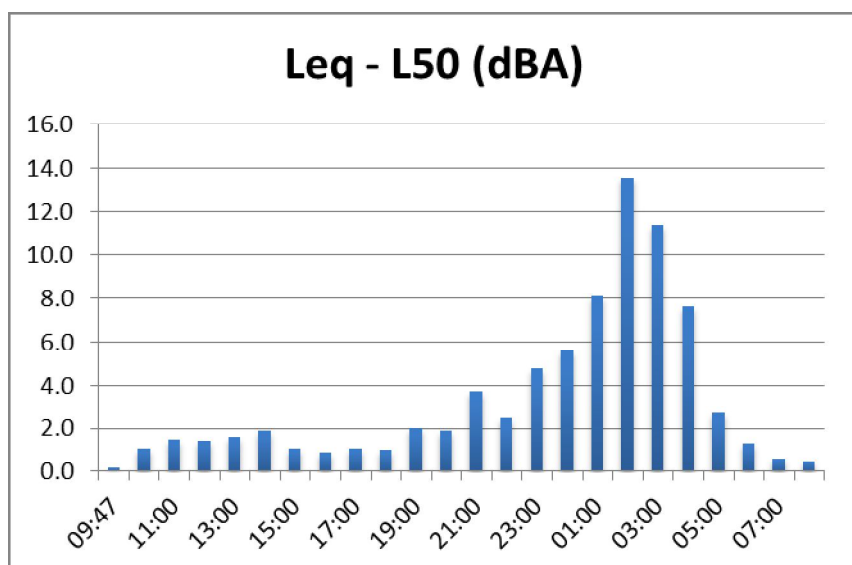

La differenza $L_{eq} - L_{50}$ (rappresentata sulle ordinate) rappresenta la presenza di sorgenti transienti in prossimità del punto di misura. In caso di sorgenti costanti L_{50} tende ad L_{eq} con differenze comprese tra 2-3 dB (A)

CONFRONTO L_{95} ed L_{min}

Data e Ora	L_{95}	L_{min}	Ora	$L_{95} - L_{min}$
	(dBA)	(dBA)		(dBA)
DIURNO	48.8	36.1	06-22	12.7
NOTTURNO	32.7	31.8	22-06	0.9

Data e Ora	L_{95}	L_{min}	Ora	$L_{95} - L_{min}$
	(dBA)	(dBA)		(dBA)
15/11/2012 09:47	52.7	46.8	09:47	5.9
15/11/2012 10:00	50.7	47.1	10:00	3.6
15/11/2012 11:00	49.9	45.8	11:00	4.1
15/11/2012 12:00	50.6	43.4	12:00	7.2
15/11/2012 13:00	50.3	47.8	13:00	2.5
15/11/2012 14:00	50.8	47.3	14:00	3.5
15/11/2012 15:00	49.5	45.2	15:00	4.3
15/11/2012 16:00	51.8	46.3	16:00	5.5
15/11/2012 17:00	49.5	46.3	17:00	3.2
15/11/2012 18:00	49.2	45.8	18:00	3.4
15/11/2012 19:00	48.3	39.8	19:00	8.5
15/11/2012 20:00	43.4	37.1	20:00	6.3
15/11/2012 21:00	40.2	35.2	21:00	5.0
15/11/2012 22:00	36.1	33.6	22:00	2.5
15/11/2012 23:00	33.6	33.1	23:00	0.5
16/11/2012 00:00	33.9	32.5	00:00	1.4
16/11/2012 01:00	32.4	32.0	01:00	0.4
16/11/2012 02:00	32.6	32.0	02:00	0.6
16/11/2012 03:00	32.2	31.8	03:00	0.4
16/11/2012 04:00	32.1	31.8	04:00	0.3
16/11/2012 05:00	35.3	33.6	05:00	1.7
16/11/2012 06:00	44.3	36.8	06:00	7.5

16/11/2012 07:00	51.3	45.5	07:00	5.8
16/11/2012 08:00	52.1	48.4	08:00	3.7

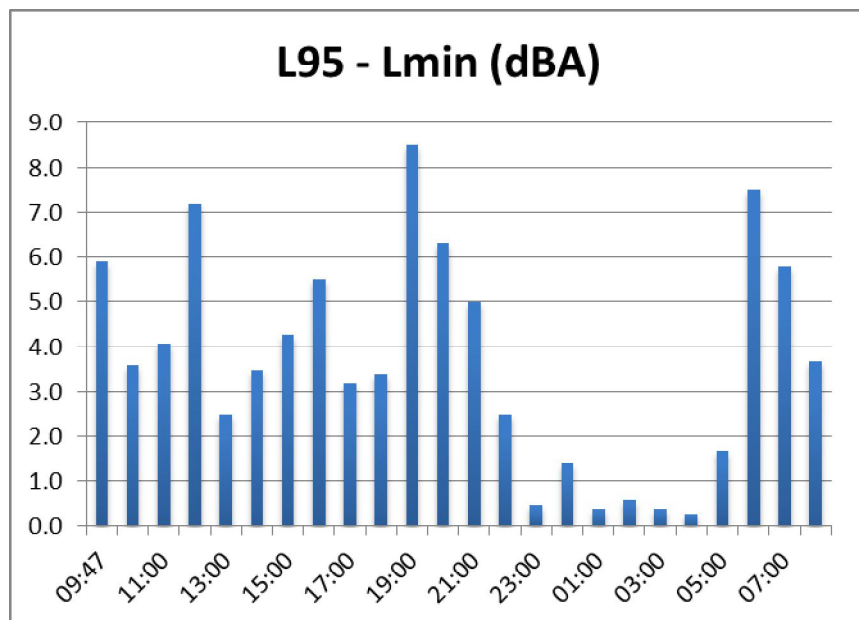

La differenza $L_{95} - L_{min}$ (riportata sulle ordinate) aumenta all'aumentare della fluttuazione della sorgente. L_{95} rappresenta il rumore di fondo

7.1.1.17. RUM 17B

LIVELLI EQUIVALENTI ED INDICI STATISTICI ORARI – PERIODO DIURNO-NOTTURNO								
Data e Ora	Leq (dBA)	Lmin	Lmax	L ₅	L ₁₀	L ₅₀	L ₉₀	L ₉₅
		(dBA)	(dBA)	(dBA)	(dBA)	(dBA)	(dBA)	(dBA)
06/11/2012 11:33	-	-	-	-	-	-	-	-
06/11/2012 12:00	-	-	-	-	-	-	-	-
06/11/2012 13:00	62.1	50.8	67.2	66.2	65	61.5	55.9	54.6
06/11/2012 14:00	62.3	48.7	67.4	65.9	65.1	62.3	53.2	51.3
06/11/2012 15:00	61.6	48.5	65.8	64.9	64.5	61.5	53.3	51.5
06/11/2012 16:00	62.1	48	67.5	65.8	65.2	61.1	54.9	51.4
06/11/2012 17:00	61.2	46.4	67.6	64.8	64.6	59.5	54.5	51.4
06/11/2012 18:00	60.5	44.9	66.7	64.3	63.6	59.5	53.3	51.4
06/11/2012 19:00	60.2	44.2	66	65.1	63.7	59	52.1	51.1
06/11/2012 20:00	57.8	41.4	64.7	62.8	62.3	55.7	47.5	45.8
06/11/2012 21:00	56.1	37.8	63.7	60.9	60	53.4	45.1	42.7
06/11/2012 22:00	56	37.2	63.4	61.8	60.8	52.9	41.4	40.1
06/11/2012 23:00	55	37.5	64.4	61.9	60.1	50	40	38.9
07/11/2012 00:00	52.2	36.7	62.1	58.8	57.2	46.9	40.2	39.2
07/11/2012 01:00	50.2	32.6	60.9	57.7	55	44.2	38.5	36.6
07/11/2012 02:00	51.3	32.4	63.3	58.2	56.6	41.8	37.6	36.7
07/11/2012 03:00	49.7	34.4	60.3	57.6	51.9	41.9	38	36.7
07/11/2012 04:00	53.7	34.9	64.8	60.2	58.8	48.1	38.8	36.9
07/11/2012 05:00	56.8	38.2	65.7	61.8	61	53.9	45.4	41.1
07/11/2012 06:00	60	44.1	68.1	64.4	63.8	58.3	50.5	48.9
07/11/2012 07:00	62.5	51.3	69	66.1	65.4	61.4	56	54.6
07/11/2012 08:00	62.8	51.4	67.1	66.2	65.9	61.9	57	56
07/11/2012 09:00	61.5	47.9	66.7	65.5	64.4	60.6	53.4	52.4
07/11/2012 10:00	61.2	45.1	66.6	64.9	64.5	60.9	52.7	49.6

LIVELLI EQUIVALENTI ED INDICI STATISTICI GIORNALIERI								
Periodo	Leq (dBA)	Lmin	Lmax	L ₅	L ₁₀	L ₅₀	L ₉₀	L ₉₅
		(dBA)	(dBA)	(dBA)	(dBA)	(dBA)	(dBA)	(dBA)
DIURNO	61.3	39.6	68.5	65.6	64.7	60.2	52.4	49.7
NOTTURNO	53.8	32.4	65.7	60.7	58.8	47.4	39	37.6

LIVELLI EQUIVALENTI ED INDICI STATISTICI GIORNALIERI								
Periodo	Leq (dBA)	Lmin	Lmax	L ₅	L ₁₀	L ₅₀	L ₉₀	L ₉₅
		(dBA)	(dBA)	(dBA)	(dBA)	(dBA)	(dBA)	(dBA)
06/11/2012 11:33	61	37.8	68	65.4	64.5	59.7	51.3	48.7
06/11/2012 22:00	53.8	32.4	65.7	60.7	58.8	47.4	39	37.6
07/11/2012 06:00	61.6	40.9	69	65.8	64.8	60.6	53.2	50.5

CONFRONTO L₁₀ ed L₉₀

VALORI DIURNI E NOTTURNI				
Data e Ora	L ₁₀	L ₉₀	Ora	L ₁₀ - L ₉₀
	(dBA)	(dBA)		(dBA)
DIURNO	64.7	52.4	06-22	12.3
NOTTURNO	58.8	39	22-06	19.8

VALORI ORARI				
Data e Ora	L ₁₀	L ₉₀	Ora	L ₁₀ - L ₉₀
	(dBA)	(dBA)		(dBA)
06/11/2012 11:33	-	-	11:33	-
06/11/2012 12:00	-	-	12:00	-
06/11/2012 13:00	65	55.9	13:00	9.1
06/11/2012 14:00	65.1	53.2	14:00	11.9
06/11/2012 15:00	64.5	53.3	15:00	11.2
06/11/2012 16:00	65.2	54.9	16:00	10.3
06/11/2012 17:00	64.6	54.5	17:00	10.1
06/11/2012 18:00	63.6	53.3	18:00	10.3
06/11/2012 19:00	63.7	52.1	19:00	11.6
06/11/2012 20:00	62.3	47.5	20:00	14.8
06/11/2012 21:00	60	45.1	21:00	14.9
06/11/2012 22:00	60.8	41.4	22:00	19.4
06/11/2012 23:00	60.1	40	23:00	20.1
07/11/2012 00:00	57.2	40.2	0:00	17
07/11/2012 01:00	55	38.5	1:00	16.5
07/11/2012 02:00	56.6	37.6	2:00	19
07/11/2012 03:00	51.9	38	3:00	13.9
07/11/2012 04:00	58.8	38.8	4:00	20
07/11/2012 05:00	61	45.4	5:00	15.6
07/11/2012 06:00	63.8	50.5	6:00	13.3
07/11/2012 07:00	65.4	56	7:00	9.4

07/11/2012 08:00	65.9	57	8:00	8.9
07/11/2012 09:00	64.4	53.4	9:00	11
07/11/2012 10:00	64.5	52.7	10:00	11.8

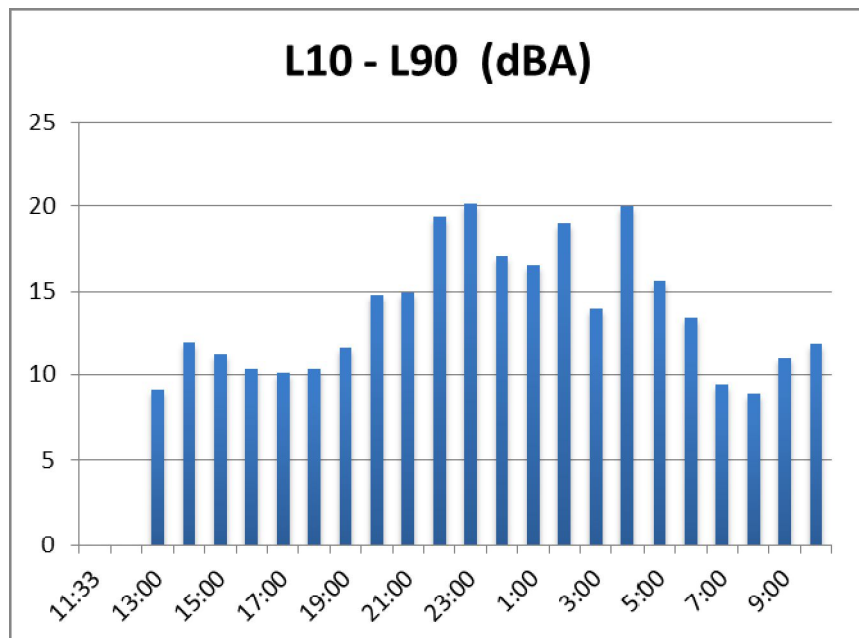

La differenza L10 - L90 (riportata in dBA sull'asse y) rappresenta la variabilità dei valori rilevati nell'arco della misura. Nel grafico sull'asse x si riportano i valori orari

CONFRONTO Leq ed L₅₀

VALORI DIURNI E NOTTURNI

Data e Ora	L ₅₀	Leq	Ora	Leq - L ₅₀
	(dBA)	(dBA)		(dBA)
DIURNO	60.2	61.3	06-22	1.1
NOTTURNO	47.4	53.8	22-06	6.4

VALORI ORARI				
Data e Ora	L ₅₀	Leq	Ora	Leq - L ₅₀
	(dBA)	(dBA)		(dBA)
06/11/2012 11:33	-	-	11:33	-
06/11/2012 12:00	-	-	12:00	-
06/11/2012 13:00	61.5	62.1	13:00	0.6
06/11/2012 14:00	62.3	62.3	14:00	0.0
06/11/2012 15:00	61.5	61.6	15:00	0.1
06/11/2012 16:00	61.1	62.1	16:00	1.0
06/11/2012 17:00	59.5	61.2	17:00	1.7
06/11/2012 18:00	59.5	60.5	18:00	1.0
06/11/2012 19:00	59.0	60.2	19:00	1.2
06/11/2012 20:00	55.7	57.8	20:00	2.1
06/11/2012 21:00	53.4	56.1	21:00	2.7
06/11/2012 22:00	52.9	56.0	22:00	3.1
06/11/2012 23:00	50.0	55.0	23:00	5.0
07/11/2012 00:00	46.9	52.2	00:00	5.3
07/11/2012 01:00	44.2	50.2	01:00	6.0
07/11/2012 02:00	41.8	51.3	02:00	9.5
07/11/2012 03:00	41.9	49.7	03:00	7.8
07/11/2012 04:00	48.1	53.7	04:00	5.6
07/11/2012 05:00	53.9	56.8	05:00	2.9
07/11/2012 06:00	58.3	60.0	06:00	1.7
07/11/2012 07:00	61.4	62.5	07:00	1.1
07/11/2012 08:00	61.9	62.8	08:00	0.9
07/11/2012 09:00	60.6	61.5	09:00	0.9
07/11/2012 10:00	60.9	61.2	10:00	0.3

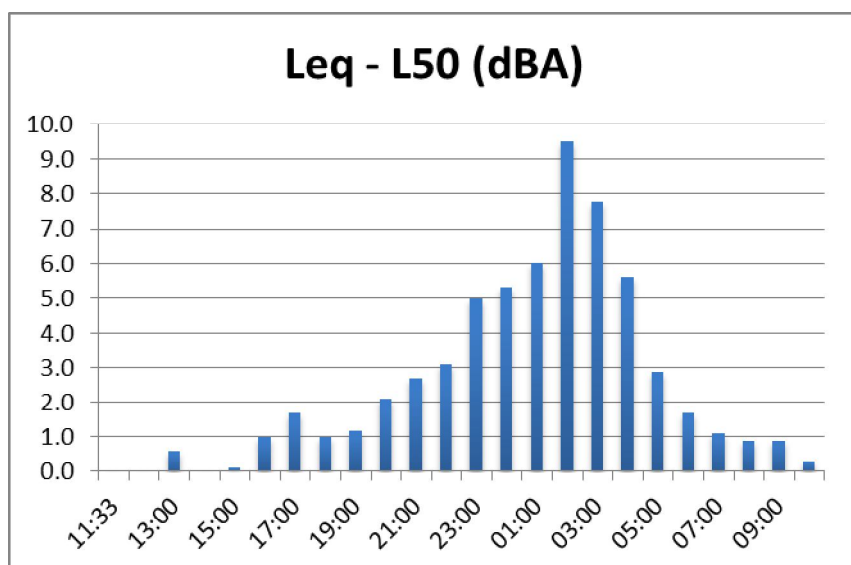

La differenza $L_{eq} - L_{50}$ (rappresentata sulle ordinate) rappresenta la presenza di sorgenti transienti in prossimità del punto di misura. In caso di sorgenti costanti L_{50} tende ad L_{eq} con differenze comprese tra 2÷3 dB (A)

CONFRONTO L_{95} ed L_{min}

Data e Ora	L_{95}	L_{min}	Ora	$L_{95} - L_{min}$
	(dBA)	(dBA)		(dBA)
DIURNO	49.7	39.6	06-22	10.1
NOTTURNO	37.6	32.4	22-06	5.2

Data e Ora	L_{95}	L_{min}	Ora	$L_{95} - L_{min}$
	(dBA)	(dBA)		(dBA)
06/11/2012 11:33	-	-	11:33	-
06/11/2012 12:00	-	-	12:00	-
06/11/2012 13:00	54.6	50.8	13:00	3.8
06/11/2012 14:00	51.3	48.7	14:00	2.6
06/11/2012 15:00	51.5	48.5	15:00	3.0
06/11/2012 16:00	51.4	48.0	16:00	3.4
06/11/2012 17:00	51.4	46.4	17:00	5.0
06/11/2012 18:00	51.4	44.9	18:00	6.5
06/11/2012 19:00	51.1	44.2	19:00	6.9
06/11/2012 20:00	45.8	41.4	20:00	4.4
06/11/2012 21:00	42.7	37.8	21:00	4.9
06/11/2012 22:00	40.1	37.2	22:00	2.9
06/11/2012 23:00	38.9	37.5	23:00	1.4
07/11/2012 00:00	39.2	36.7	00:00	2.5
07/11/2012 01:00	36.6	32.6	01:00	4.0
07/11/2012 02:00	36.7	32.4	02:00	4.3
07/11/2012 03:00	36.7	34.4	03:00	2.3
07/11/2012 04:00	36.9	34.9	04:00	2.0
07/11/2012 05:00	41.1	38.2	05:00	2.9
07/11/2012 06:00	48.9	44.1	06:00	4.8
07/11/2012 07:00	54.6	51.3	07:00	3.3
07/11/2012 08:00	56.0	51.4	08:00	4.6

07/11/2012 09:00	52.4	47.9	09:00	4.5
07/11/2012 10:00	49.6	45.1	10:00	4.5

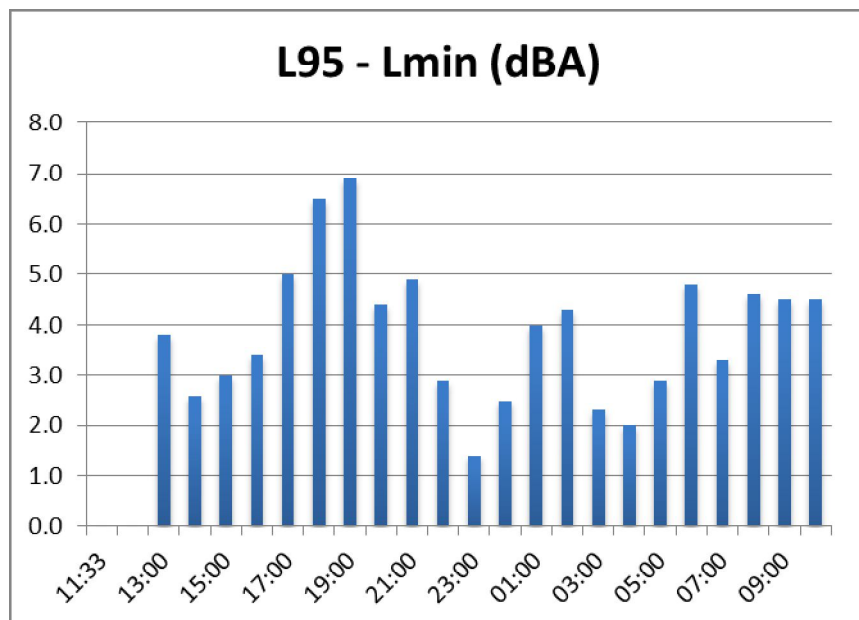

La differenza $L_{95} - L_{min}$ (riportata sulle ordinate) aumenta all'aumentare della fluttuazione della sorgente.
 L_{95} rappresenta il rumore di fondo

7.1.2. NOVEMBRE 2014

La tabella che segue contiene per ogni punto di monitoraggio le seguenti informazioni:

- Codice punto;
- Località;
- Coordinate;
- Data inizio misura;
- Valori misurati del Leq D e Leq N.

Codice punto	Località	Coordinate		Data inizio	Leq D	Leq N
RUM-01B	Fabriano	43°20.957'N	12°59.677'E	19-11-2014	64,2	53,3
RUM-03B	Fabriano	43°21.198'N	13°00.064'E	11-11-2014	69,7	61
RUM-05B	Fabriano	43°21.655'N	13°59.788'E	10-11-2014	65,5	59,5
RUM-07B	Genga	43°23.649'N	12°58.813'E	19-11-2014	54,4	52,5
RUM-12B	Serra S.Quirico	43°25.879'N	13°00.631'E	10-11-2014	70,4	65,1
RUM-13B	Serra S.Quirico	43°25.907'N	13°01.156'E	11-11-2014	57,8	47,5
RUM-14B	Serra S.Quirico	43°26.138'N	13°01.101'E	20-11-2014	62,6	55,6
RUM-15B	Serra S.Quirico	43°26.384'N	13°01.468'E	11-11-2014	64,6	56,2
RUM-16B	Serra S.Quirico	43°26.445'N	13°01.788'E	10-11-2014	58,3	51,5

La tabella evidenzia i dati rilevati per il Leq D ed il Leq N durante la campagna eseguita.

Per ciascuno dei punti di monitoraggio riportati nella tabella che precede si riportano, nelle pagine che seguono, le elaborazioni numeriche ed i grafici che forniscono maggiori informazioni sui risultati delle misure eseguite.

7.1.2.1. RUM 01B

LIVELLI EQUIVALENTI ED INDICI STATISTICI ORARI – PERIODO DIURNO-NOTTURNO								
Data e Ora	Leq (dBA)	Lmin	Lmax	L ₅	L ₁₀	L ₅₀	L ₉₀	L ₉₅
		(dBA)	(dBA)	(dBA)	(dBA)	(dBA)	(dBA)	(dBA)
19/11/14 17:40	58,2	44,8	70	64,1	60,9	55	49,6	48,1
19/11/14 18:00	-	-	-	-	-	-	-	-
19/11/14 19:00	-	-	-	-	-	-	-	-
19/11/14 20:00	60,6	36,9	85,4	58	55,8	49,2	41	39,8
19/11/14 21:00	66,9	37,1	87,3	57,7	55,3	43,9	38,1	37,7
19/11/14 22:00	59,3	35,1	83,5	56,4	52,8	39,6	36,6	36,2
19/11/14 23:00	61,8	35,4	85,5	55,8	53,6	39,1	36	35,8
20/11/14 00:00	70,5	35	93,4	54,2	52,3	39,4	35,7	35,4
20/11/14 01:00	45,1	34,7	59,5	51,8	49,3	36,3	35,1	35
20/11/14 02:00	46,2	34,5	66,6	50,7	47,6	35,7	34,7	34,7
20/11/14 03:00	44	34,4	60,4	50,4	43,7	35,4	35	34,9
20/11/14 04:00	61	35,2	85	55,4	51,6	37,5	35,6	35,5
20/11/14 05:00	63,3	35,5	87	58	56,4	42	36,8	36,1
20/11/14 06:00	61,1	38,1	83,3	63,9	59,3	50,2	41,8	40,5
20/11/14 07:00	63,8	40,5	84,6	61,6	59,6	54	46,2	44,1
20/11/14 08:00	60,4	41	82	59,9	58,9	54,4	47	44,5
20/11/14 09:00	61,1	40	84,4	61,3	59,5	53,7	45,8	43,8
20/11/14 10:00	63,2	40,5	84,8	59,9	58,5	52,1	44,2	42,5
20/11/14 11:00	60,5	40,8	83,4	61,3	59,6	53,2	45,4	43,2
20/11/14 12:00	63,5	38,3	86,3	60,1	58,4	52,7	43,4	40,8
20/11/14 13:00	69,6	38,9	93,9	60,3	58,8	52	42,9	41,7
20/11/14 14:00	67	37,8	91	61,5	59,9	53,4	45,6	43
20/11/14 15:00	59	39,9	78	61,8	60,5	54,4	46,3	44
20/11/14 16:00	65,5	43,6	86,2	62,6	61	55,5	47,8	46,1

LIVELLI EQUIVALENTI ED INDICI STATISTICI GIORNALIERI								
Periodo	Leq (dBA)	Lmin	Lmax	L ₅	L ₁₀	L ₅₀	L ₉₀	L ₉₅
		(dBA)	(dBA)	(dBA)	(dBA)	(dBA)	(dBA)	(dBA)
DIURNO	64,2	37,4	91,7	60,6	58,5	51,8	42,7	41,1
NOTTURNO	63,3	34,4	93,4	55,3	51,8	37,7	35,2	35

CONFRONTO L₁₀ ed L₉₀

VALORI DIURNI E NOTTURNI				
Data e Ora	L ₁₀	L ₉₀	Ora	L ₁₀ - L ₉₀
	(dBA)	(dBA)		(dBA)
DIURNO	58,5	42,7	06-22	15,8

NOTTURNO	51,8	35,2	22-06	16,6
----------	------	------	-------	------

VALORI ORARI				
Data e Ora	L ₁₀	L ₉₀	Ora	L ₁₀ - L ₉₀
	(dBA)	(dBA)		(dBA)
19/11/14 17:40	60,9	49,6	17:40	11,3
19/11/14 18:00	-	-	18:00	-
19/11/14 19:00	-	-	19:00	-
19/11/14 20:00	55,8	41	20:00	14,8
19/11/14 21:00	55,3	38,1	21:00	17,2
19/11/14 22:00	52,8	36,6	22:00	16,2
19/11/14 23:00	53,6	36	23:00	17,6
20/11/14 00:00	52,3	35,7	0:00	16,6
20/11/14 01:00	49,3	35,1	1:00	14,2
20/11/14 02:00	47,6	34,7	2:00	12,9
20/11/14 03:00	43,7	35	3:00	8,7
20/11/14 04:00	51,6	35,6	4:00	16
20/11/14 05:00	56,4	36,8	5:00	19,6
20/11/14 06:00	59,3	41,8	6:00	17,5
20/11/14 07:00	59,6	46,2	7:00	13,4
20/11/14 08:00	58,9	47	8:00	11,9
20/11/14 09:00	59,5	45,8	9:00	13,7
20/11/14 10:00	58,5	44,2	10:00	14,3
20/11/14 11:00	59,6	45,4	11:00	14,2
20/11/14 12:00	58,4	43,4	12:00	15
20/11/14 13:00	58,8	42,9	13:00	15,9
20/11/14 14:00	59,9	45,6	14:00	14,3
20/11/14 15:00	60,5	46,3	15:00	14,2
20/11/14 16:00	61	47,8	16:00	13,2

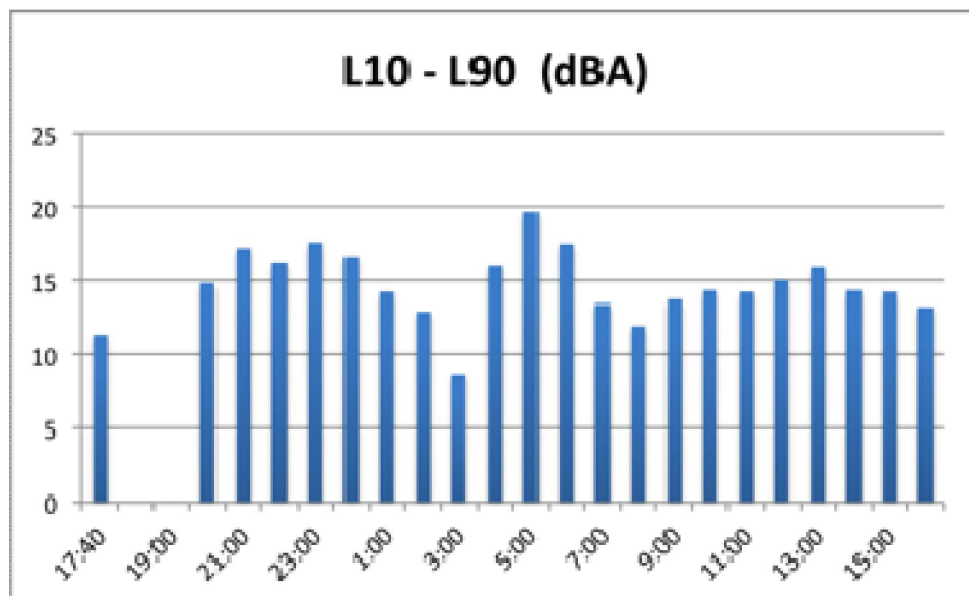

La differenza L10 - L90 (riportata in dBA sull'asse y) rappresenta la variabilità dei valori rilevati nell'arco della misura. Nel grafico sull'asse x si riportano i valori orari

CONFRONTO Leq ed L₅₀
VALORI DIURNI E NOTTURNI

Data e Ora	L ₅₀	Leq	Ora	Leq - L ₅₀
	(dBA)	(dBA)		(dBA)
DIURNO	51,8	64,2	06-22	12,4
NOTTURNO	37,7	63,3	22-06	25,6

VALORI ORARI

Data e Ora	L ₅₀	Leq	Ora	Leq - L ₅₀
	(dBA)	(dBA)		(dBA)
19/11/14 17:40	55,0	58,2	17:40	3,2
19/11/14 18:00	-	-	18:00	-
19/11/14 19:00	-	-	19:00	-
19/11/14 20:00	49,2	60,6	20:00	11,4
19/11/14 21:00	43,9	66,9	21:00	23,0
19/11/14 22:00	39,6	59,3	22:00	19,7
19/11/14 23:00	39,1	61,8	23:00	22,7

20/11/14 00:00	39,4	70,5	00:00	31,1
20/11/14 01:00	36,3	45,1	01:00	8,8
20/11/14 02:00	35,7	46,2	02:00	10,5
20/11/14 03:00	35,4	44,0	03:00	8,6
20/11/14 04:00	37,5	61,0	04:00	23,5
20/11/14 05:00	42,0	63,3	05:00	21,3
20/11/14 06:00	50,2	61,1	06:00	10,9
20/11/14 07:00	54,0	63,8	07:00	9,8
20/11/14 08:00	54,4	60,4	08:00	6,0
20/11/14 09:00	53,7	61,1	09:00	7,4
20/11/14 10:00	52,1	63,2	10:00	11,1
20/11/14 11:00	53,2	60,5	11:00	7,3
20/11/14 12:00	52,7	63,5	12:00	10,8
20/11/14 13:00	52,0	69,6	13:00	17,6
20/11/14 14:00	53,4	67,0	14:00	13,6
20/11/14 15:00	54,4	59,0	15:00	4,6
20/11/14 16:00	55,5	65,5	16:00	10,0

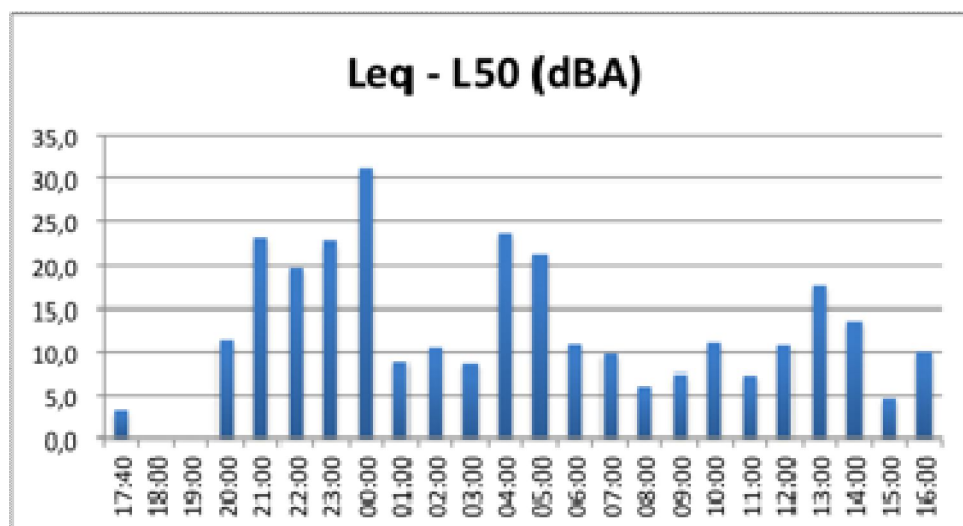

La differenza $Leq - L_{50}$ (rappresentata sulle ordinate) rappresenta la presenza di sorgenti transienti in prossimità del punto di misura. In caso di sorgenti costanti L_{50} tende ad Leq con differenze comprese tra 2÷3 dB (A)

CONFRONTO L₉₅ ed L_{min}

Data e Ora	L ₉₅	L _{min}	Ora	L ₉₅ - L _{min}
	(dBA)	(dBA)		(dBA)
DIURNO	41,1	37,4	06-22	3,7
NOTTURNO	35,0	34,4	22-06	0,6

Data e Ora	L ₉₅	L _{min}	Ora	L ₉₅ - L _{min}
	(dBA)	(dBA)		(dBA)
19/11/14 17:40	48,1	44,8	17:40	3,3
19/11/14 18:00	-	-	18:00	-
19/11/14 19:00	-	-	19:00	-
19/11/14 20:00	39,8	36,9	20:00	2,9
19/11/14 21:00	37,7	37,1	21:00	0,6
19/11/14 22:00	36,2	35,1	22:00	1,1
19/11/14 23:00	35,8	35,4	23:00	0,4
20/11/14 00:00	35,4	35,0	00:00	0,4
20/11/14 01:00	35,0	34,7	01:00	0,3
20/11/14 02:00	34,7	34,5	02:00	0,2
20/11/14 03:00	34,9	34,4	03:00	0,5
20/11/14 04:00	35,5	35,2	04:00	0,3
20/11/14 05:00	36,1	35,5	05:00	0,6
20/11/14 06:00	40,5	38,1	06:00	2,4
20/11/14 07:00	44,1	40,5	07:00	3,6
20/11/14 08:00	44,5	41,0	08:00	3,5
20/11/14 09:00	43,8	40,0	09:00	3,8
20/11/14 10:00	42,5	40,5	10:00	2,0
20/11/14 11:00	43,2	40,8	11:00	2,4
20/11/14 12:00	40,8	38,3	12:00	2,5
20/11/14 13:00	41,7	38,9	13:00	2,8
20/11/14 14:00	43,0	37,8	14:00	5,2
20/11/14 15:00	44,0	39,9	15:00	4,1
20/11/14 16:00	46,1	43,6	16:00	2,5

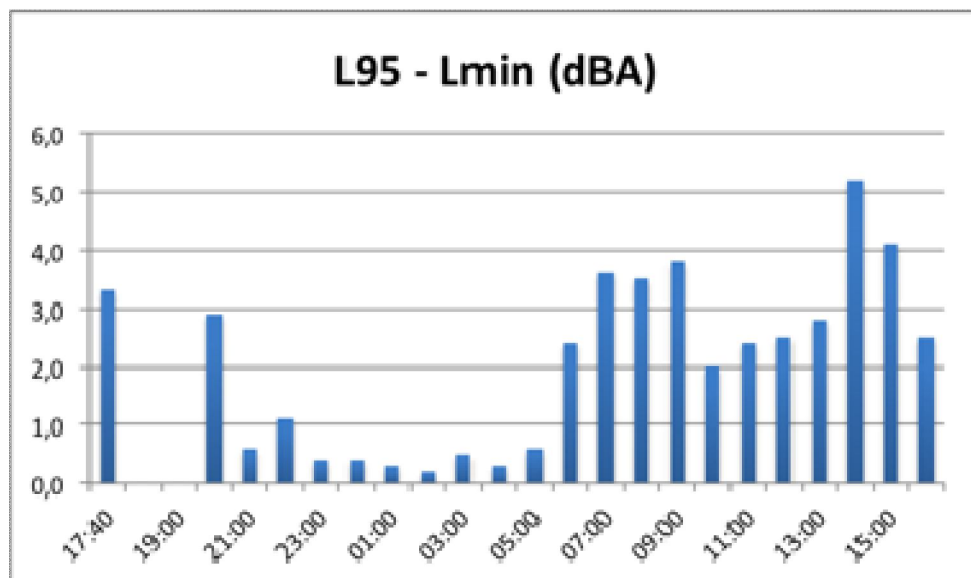

La differenza $L_{95} - L_{min}$ (riportata sulle ordinate) aumenta all'aumentare della fluttuazione della sorgente. L_{95} rappresenta il rumore di fondo

7.1.2.2. RUM 03B

LIVELLI EQUIVALENTI ED INDICI STATISTICI ORARI – PERIODO DIURNO-NOTTURNO								
Data e Ora	Leq (dBA)	Lmin	Lmax	L ₅	L ₁₀	L ₅₀	L ₉₀	L ₉₅
		(dBA)	(dBA)	(dBA)	(dBA)	(dBA)	(dBA)	(dBA)
11/11/14 10:00	70	45,2	80,6	76,7	74,5	64,3	52,1	49,9
11/11/14 11:00	-	-	-	-	-	-	-	-
11/11/14 12:00	69,4	42,7	79,8	75,8	74,2	62,8	51,5	50
11/11/14 13:00	69,6	45,4	80,3	75,4	74,1	64,4	53,1	51,4
11/11/14 14:00	70	48,4	82,3	76,4	74	65	54,7	53,3
11/11/14 15:00	70,2	49,2	84,1	76	74,5	65,2	55,4	53
11/11/14 16:00	69,4	48,6	80,8	75,7	73,9	63,2	54,6	53,1
11/11/14 17:00	70	49,8	82,3	76	74,1	66,6	55,9	54,2
11/11/14 18:00	68,9	41,2	80,9	75,1	73,2	62,5	52,9	51,1
11/11/14 19:00	68,3	41,8	78,6	74,3	72,8	60,3	52,4	50,5
11/11/14 20:00	64,7	32,5	76,3	72,3	70,1	52,5	41,4	38,5
11/11/14 21:00	63	31,7	77,5	70,9	69	50,4	37,4	34,6
11/11/14 22:00	60,2	30,5	77	67,4	61,8	46,2	32,9	31,9
11/11/14 23:00	61,6	31,7	75,4	70,3	66	47,6	36,6	34,8
12/11/14 00:00	59,7	29,8	74,8	68,3	58,5	45	32,8	31,3
12/11/14 01:00	56,1	29,8	75,7	58,7	55,6	40	31,2	30,5
12/11/14 02:00	56,2	29,5	73,4	57,5	54,2	37,6	30,7	30,2
12/11/14 03:00	56,8	29,4	75,5	55,6	52,5	33,3	30,2	29,8
12/11/14 04:00	61,1	29,2	79,5	67,8	58,7	44,8	30,4	29,9
12/11/14 05:00	66	33,4	81,4	73,1	70,5	54,6	43,1	40,6
12/11/14 06:00	69,5	40,4	82,8	75,6	74,3	60,4	49,9	48
12/11/14 07:00	71,2	45,6	82	76,6	75,5	68,4	55,3	53
12/11/14 08:00	71,2	45,2	82,4	76,6	75,6	67,3	55,1	52,3
12/11/14 09:00	69,1	43,8	80	75,8	73,7	62,3	52,1	50,2

LIVELLI EQUIVALENTI ED INDICI STATISTICI GIORNALIERI								
Periodo	Leq (dBA)	Lmin	Lmax	L ₅	L ₁₀	L ₅₀	L ₉₀	L ₉₅
		(dBA)	(dBA)	(dBA)	(dBA)	(dBA)	(dBA)	(dBA)
DIURNO	69,7	37,9	83,5	75,9	74,3	64,0	51,4	48,4
NOTTURNO	61	29,2	81,4	68,5	60,5	44,8	31,3	30,4

CONFRONTO L₁₀ ed L₉₀

VALORI DIURNI E NOTTURNI				
Data e Ora	L ₁₀	L ₉₀	Ora	L ₁₀ - L ₉₀
	(dBA)	(dBA)		(dBA)

DIURNO	74,3	51,4	06- 22	22,9
NOTTURNO	60,5	31,3	22- 06	29,2

VALORI ORARI				
Data e Ora	L ₁₀	L ₉₀	Ora	L ₁₀ - L ₉₀
	(dBA)	(dBA)		(dBA)
11/11/14 10:00	74,5	52,1	10:00	22,4
11/11/14 11:00	-	-	11:00	-
11/11/14 12:00	74,2	51,5	12:00	22,7
11/11/14 13:00	74,1	53,1	13:00	21
11/11/14 14:00	74	54,7	14:00	19,3
11/11/14 15:00	74,5	55,4	15:00	19,1
11/11/14 16:00	73,9	54,6	16:00	19,3
11/11/14 17:00	74,1	55,9	17:00	18,2
11/11/14 18:00	73,2	52,9	18:00	20,3
11/11/14 19:00	72,8	52,4	19:00	20,4
11/11/14 20:00	70,1	41,4	20:00	28,7
11/11/14 21:00	69	37,4	21:00	31,6
11/11/14 22:00	61,8	32,9	22:00	28,9
11/11/14 23:00	66	36,6	23:00	29,4
12/11/14 00:00	58,5	32,8	0:00	25,7
12/11/14 01:00	55,6	31,2	1:00	24,4
12/11/14 02:00	54,2	30,7	2:00	23,5
12/11/14 03:00	52,5	30,2	3:00	22,3
12/11/14 04:00	58,7	30,4	4:00	28,3
12/11/14 05:00	70,5	43,1	5:00	27,4
12/11/14 06:00	74,3	49,9	6:00	24,4
12/11/14 07:00	75,5	55,3	7:00	20,2
12/11/14 08:00	75,6	55,1	8:00	20,5
12/11/14 09:00	73,7	52,1	9:00	21,6

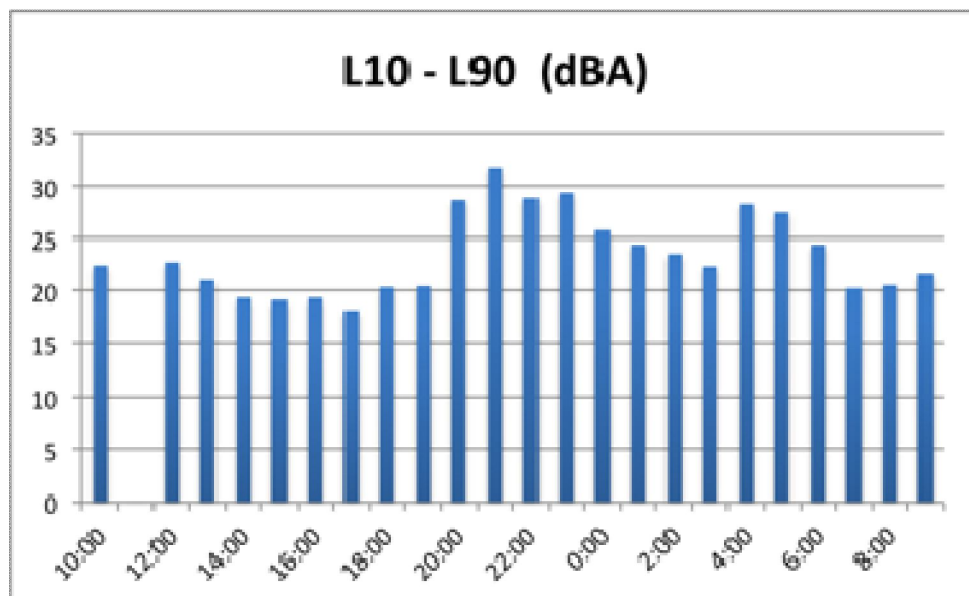

La differenza L10 - L90 (riportata in dBA sull'asse y) rappresenta la variabilità dei valori rilevati nell'arco della misura. Nel grafico sull'asse x si riportano i valori orari

CONFRONTO Leq ed L₅₀
VALORI DIURNI E NOTTURNI

Data e Ora	L ₅₀	Leq	Ora	Leq - L ₅₀
	(dBA)	(dBA)		(dBA)
DIURNO	64,0	69,7	06-22	5,6
NOTTURNO	44,8	61	22-06	16,2

VALORI ORARI

Data e Ora	L ₅₀	Leq	Ora	Leq - L ₅₀
	(dBA)	(dBA)		(dBA)
11/11/14 10:00	64,3	70,0	10:00	5,7
11/11/14 11:00	-	-	11:00	-
11/11/14 12:00	62,8	69,4	12:00	6,6
11/11/14 13:00	64,4	69,6	13:00	5,2
11/11/14 14:00	65,0	70,0	14:00	5,0
11/11/14 15:00	65,2	70,2	15:00	5,0
11/11/14 16:00	63,2	69,4	16:00	6,2
11/11/14 17:00	66,6	70,0	17:00	3,4

11/11/14 18:00	62,5	68,9	18:00	6,4
11/11/14 19:00	60,3	68,3	19:00	8,0
11/11/14 20:00	52,5	64,7	20:00	12,2
11/11/14 21:00	50,4	63,0	21:00	12,6
11/11/14 22:00	46,2	60,2	22:00	14,0
11/11/14 23:00	47,6	61,6	23:00	14,0
12/11/14 00:00	45,0	59,7	00:00	14,7
12/11/14 01:00	40,0	56,1	01:00	16,1
12/11/14 02:00	37,6	56,2	02:00	18,6
12/11/14 03:00	33,3	56,8	03:00	23,5
12/11/14 04:00	44,8	61,1	04:00	16,3
12/11/14 05:00	54,6	66,0	05:00	11,4
12/11/14 06:00	60,4	69,5	06:00	9,1
12/11/14 07:00	68,4	71,2	07:00	2,8
12/11/14 08:00	67,3	71,2	08:00	3,9
12/11/14 09:00	62,3	69,1	09:00	6,8

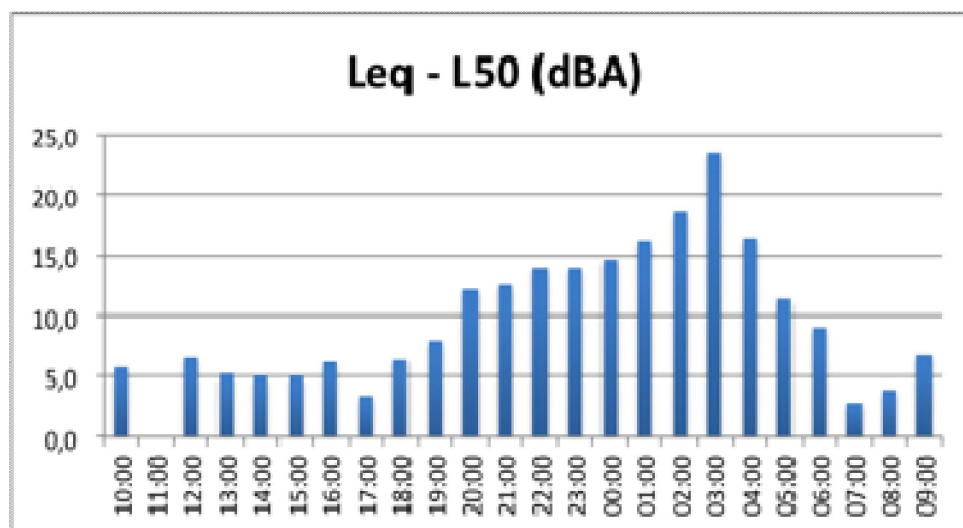

La differenza Leq - L₅₀ (rappresentata sulle ordinate) rappresenta la presenza di sorgenti transienti in prossimità del punto di misura. In caso di sorgenti costanti L₅₀ tende ad Leq con differenze comprese tra 2÷3 dB (A)

CONFRONTO L₉₅ ed Lmin

Data e Ora	L ₉₅	L _{min}	Ora	L ₉₅ - L _{min}
	(dBA)	(dBA)		(dBA)
DIURNO	48,4	37,9	06-22	10,5
NOTTURNO	30,4	29,2	22-06	1,2

Data e Ora	L ₉₅	L _{min}	Ora	L ₉₅ - L _{min}
	(dBA)	(dBA)		(dBA)
11/11/14 10:00	49,9	45,2	10:00	4,7
11/11/14 11:00	-	-	11:00	-
11/11/14 12:00	50,0	42,7	12:00	7,3
11/11/14 13:00	51,4	45,4	13:00	6,0
11/11/14 14:00	53,3	48,4	14:00	4,9
11/11/14 15:00	53,0	49,2	15:00	3,8
11/11/14 16:00	53,1	48,6	16:00	4,5
11/11/14 17:00	54,2	49,8	17:00	4,4
11/11/14 18:00	51,1	41,2	18:00	9,9
11/11/14 19:00	50,5	41,8	19:00	8,7
11/11/14 20:00	38,5	32,5	20:00	6,0
11/11/14 21:00	34,6	31,7	21:00	2,9
11/11/14 22:00	31,9	30,5	22:00	1,4
11/11/14 23:00	34,8	31,7	23:00	3,1
12/11/14 00:00	31,3	29,8	00:00	1,5
12/11/14 01:00	30,5	29,8	01:00	0,7
12/11/14 02:00	30,2	29,5	02:00	0,7
12/11/14 03:00	29,8	29,4	03:00	0,4
12/11/14 04:00	29,9	29,2	04:00	0,7
12/11/14 05:00	40,6	33,4	05:00	7,2
12/11/14 06:00	48,0	40,4	06:00	7,6
12/11/14 07:00	53,0	45,6	07:00	7,4
12/11/14 08:00	52,3	45,2	08:00	7,1
12/11/14 09:00	50,2	43,8	09:00	6,4

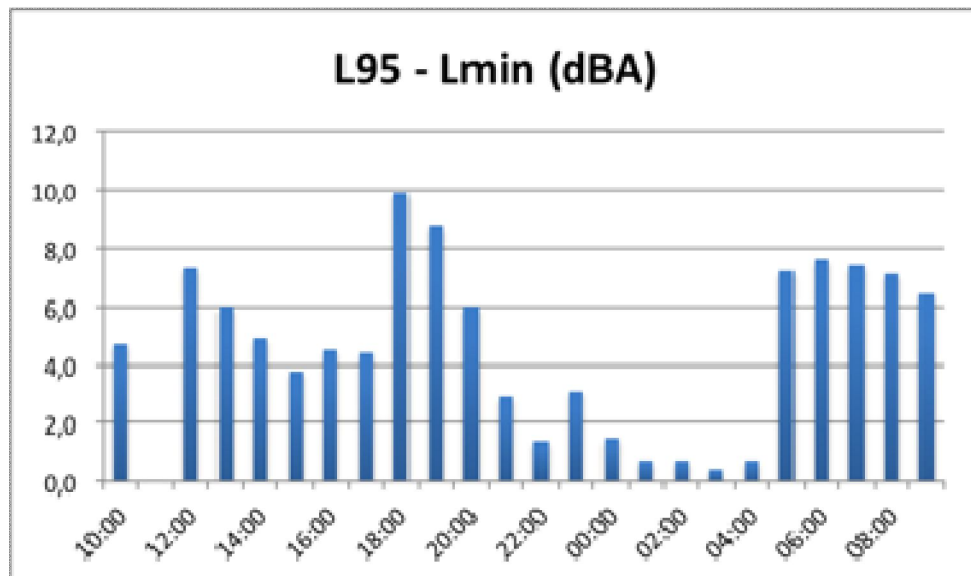

La differenza $L_{95} - L_{min}$ (riportata sulle ordinate) aumenta all'aumentare della fluttuazione della sorgente. L_{95} rappresenta il rumore di fondo

7.1.2.3. RUM 05B

LIVELLI EQUIVALENTI ED INDICI STATISTICI ORARI – PERIODO DIURNO-NOTTURNO								
Data e Ora	Leq (dBA)	Lmin	Lmax	L ₅	L ₁₀	L ₅₀	L ₉₀	L ₉₅
		(dBA)	(dBA)	(dBA)	(dBA)	(dBA)	(dBA)	(dBA)
10/11/14 09:33	67,3	43,6	77	74,6	72,2	63	53,5	48,8
10/11/14 10:00	-	-	-	-	-	-	-	-
10/11/14 11:00	-	-	-	-	-	-	-	-
10/11/14 12:00	65,6	40	75,6	72	69,7	61,7	51,7	49,2
10/11/14 13:00	65,7	45,2	78,1	72,2	69,3	61,5	52,8	50,1
10/11/14 14:00	65,7	45,1	76,6	72	69,9	61,3	53,4	50,5
10/11/14 15:00	66,2	45,5	76,7	72	70,5	62,7	53,9	51,1
10/11/14 16:00	65,5	43,7	74,6	71,6	69,5	62	54	51,6
10/11/14 17:00	64,5	39,6	76,1	70,3	69	61,2	53,8	49,9
10/11/14 18:00	62,7	33,6	73,6	69	67,7	59,2	47,5	44,5
10/11/14 19:00	60,7	29,5	75	67,4	64,3	54,5	42,1	38,4
10/11/14 20:00	58,7	27,8	71,5	66,7	61,9	49,9	35,2	31,9
10/11/14 21:00	56,3	25,8	71,6	61,8	59,7	46,5	30,3	29,1
10/11/14 22:00	56,1	25	71,1	61,8	59,5	44,1	29,1	27,3
10/11/14 23:00	51,9	24,8	69,2	58,6	55,8	34,8	26,5	25,6
11/11/14 00:00	52,8	23,9	69,8	59,3	53,2	29	25,4	24,8
11/11/14 01:00	54,3	24	74	59,6	55,9	34,7	26,1	25,3
11/11/14 02:00	55,1	24,3	74,3	59,5	55,3	32,6	26,9	25,5
11/11/14 03:00	59,8	24,9	75,2	67,1	63,8	45,9	30,8	28,3
11/11/14 04:00	62,4	30,1	78,5	68,6	66,1	54	41,3	38,5
11/11/14 05:00	64,9	40,5	77,6	71,3	69	59,9	49,7	46,8
11/11/14 06:00	67,1	43,1	77	72,8	71,6	63,3	54,2	51,3
11/11/14 07:00	66,5	41,9	76,9	72,9	71	62,2	51,8	50,3
11/11/14 08:00	65,4	41,9	77,6	72,1	69,5	61	50,9	48,5

LIVELLI EQUIVALENTI ED INDICI STATISTICI GIORNALIERI								
Periodo	Leq (dBA)	Lmin	Lmax	L ₅	L ₁₀	L ₅₀	L ₉₀	L ₉₅
		(dBA)	(dBA)	(dBA)	(dBA)	(dBA)	(dBA)	(dBA)
DIURNO	65,5	39,0	77,9	71,9	69,9	61,1	49,9	47,2
NOTTURNO	59,5	23,9	78,5	66,4	62,8	43,2	26,9	25,8

CONFRONTO L₁₀ ed L₉₀

VALORI DIURNI E NOTTURNI				
Data e Ora	L ₁₀	L ₉₀	Ora	L ₁₀ - L ₉₀
	(dBA)	(dBA)		(dBA)
DIURNO	69,9	49,9	06-22	20,0

NOTTURNO	62,8	26,9	22-06	35,9
----------	------	------	-------	------

VALORI ORARI				
Data e Ora	L ₁₀	L ₉₀	Ora	L ₁₀ - L ₉₀
	(dBA)	(dBA)		(dBA)
10/11/14 09:33	72,2	53,5	9:33	18,7
10/11/14 10:00	-	-	10:00	-
10/11/14 11:00	-	-	11:00	-
10/11/14 12:00	69,7	51,7	12:00	18
10/11/14 13:00	69,3	52,8	13:00	16,5
10/11/14 14:00	69,9	53,4	14:00	16,5
10/11/14 15:00	70,5	53,9	15:00	16,6
10/11/14 16:00	69,5	54	16:00	15,5
10/11/14 17:00	69	53,8	17:00	15,2
10/11/14 18:00	67,7	47,5	18:00	20,2
10/11/14 19:00	64,3	42,1	19:00	22,2
10/11/14 20:00	61,9	35,2	20:00	26,7
10/11/14 21:00	59,7	30,3	21:00	29,4
10/11/14 22:00	59,5	29,1	22:00	30,4
10/11/14 23:00	55,8	26,5	23:00	29,3
11/11/14 00:00	53,2	25,4	0:00	27,8
11/11/14 01:00	55,9	26,1	1:00	29,8
11/11/14 02:00	55,3	26,9	2:00	28,4
11/11/14 03:00	63,8	30,8	3:00	33
11/11/14 04:00	66,1	41,3	4:00	24,8
11/11/14 05:00	69	49,7	5:00	19,3
11/11/14 06:00	71,6	54,2	6:00	17,4
11/11/14 07:00	71	51,8	7:00	19,2
11/11/14 08:00	69,5	50,9	8:00	18,6

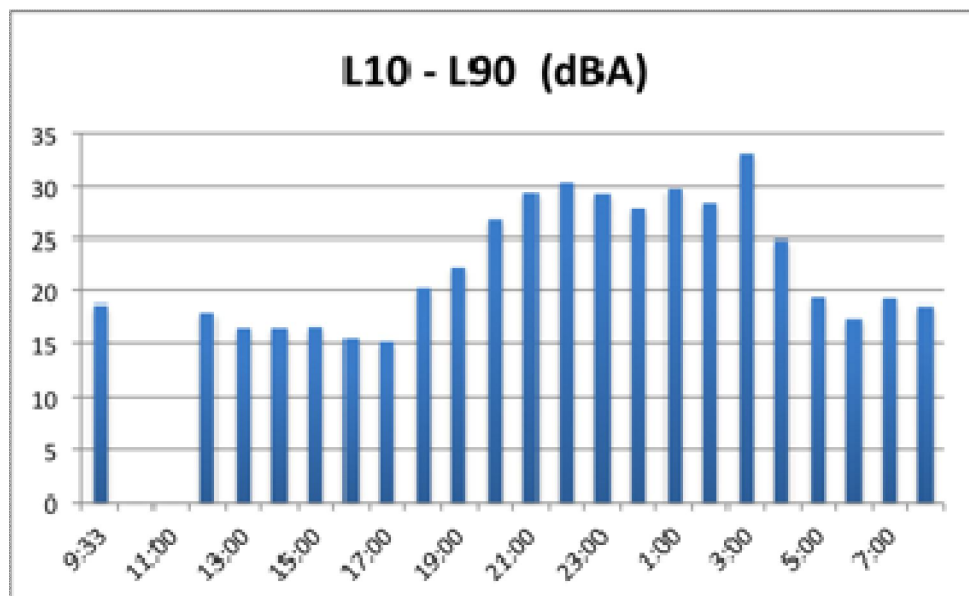

La differenza L10 - L90 (riportata in dBA sull'asse y) rappresenta la variabilità dei valori rilevati nell'arco della misura. Nel grafico sull'asse x si riportano i valori orari

CONFRONTO Leq ed L₅₀
VALORI DIURNI E NOTTURNI

Data e Ora	L ₅₀	Leq	Ora	Leq - L ₅₀
	(dBA)	(dBA)		(dBA)
DIURNO	61,1	65,5	06-22	4,4
NOTTURNO	43,2	59,5	22-06	16,3

VALORI ORARI

Data e Ora	L ₅₀	Leq	Ora	Leq - L ₅₀
	(dBA)	(dBA)		(dBA)
10/11/14 09:33	63,0	67,3	09:33	4,3
10/11/14 10:00	-	-	10:00	-
10/11/14 11:00	-	-	11:00	-
10/11/14 12:00	61,7	65,6	12:00	3,9
10/11/14 13:00	61,5	65,7	13:00	4,2
10/11/14 14:00	61,3	65,7	14:00	4,4
10/11/14 15:00	62,7	66,2	15:00	3,5
10/11/14 16:00	62,0	65,5	16:00	3,5

10/11/14 17:00	61,2	64,5	17:00	3,3
10/11/14 18:00	59,2	62,7	18:00	3,5
10/11/14 19:00	54,5	60,7	19:00	6,2
10/11/14 20:00	49,9	58,7	20:00	8,8
10/11/14 21:00	46,5	56,3	21:00	9,8
10/11/14 22:00	44,1	56,1	22:00	12,0
10/11/14 23:00	34,8	51,9	23:00	17,1
11/11/14 00:00	29,0	52,8	00:00	23,8
11/11/14 01:00	34,7	54,3	01:00	19,6
11/11/14 02:00	32,6	55,1	02:00	22,5
11/11/14 03:00	45,9	59,8	03:00	13,9
11/11/14 04:00	54,0	62,4	04:00	8,4
11/11/14 05:00	59,9	64,9	05:00	5,0
11/11/14 06:00	63,3	67,1	06:00	3,8
11/11/14 07:00	62,2	66,5	07:00	4,3
11/11/14 08:00	61,0	65,4	08:00	4,4

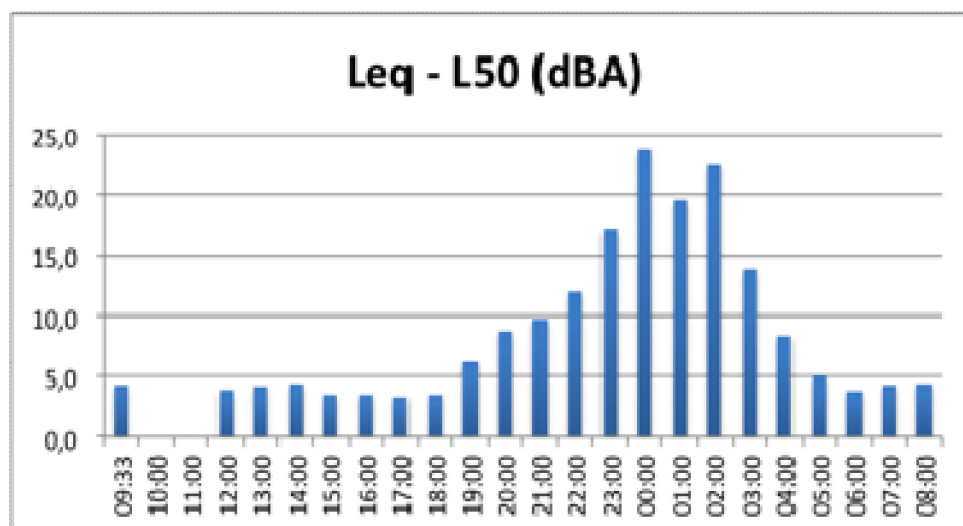

La differenza Leq - L₅₀ (rappresentata sulle ordinate) rappresenta la presenza di sorgenti transienti in prossimità del punto di misura. In caso di sorgenti costanti L₅₀ tende ad Leq con differenze comprese tra 2÷3 dB (A)

CONFRONTO L₉₅ ed L_{min}

Data e Ora	L ₉₅	L _{min}	Ora	L ₉₅ - L _{min}
	(dBA)	(dBA)		(dBA)
DIURNO	47,2	39,0	06- 22	8,2
NOTTURNO	25,8	23,9	22- 06	1,9

Data e Ora	L ₉₅	L _{min}	Ora	L ₉₅ - L _{min}
	(dBA)	(dBA)		(dBA)
10/11/14 09:33	48,8	43,6	09:33	5,2
10/11/14 10:00	-	-	10:00	-
10/11/14 11:00	-	-	11:00	-
10/11/14 12:00	49,2	40,0	12:00	9,2
10/11/14 13:00	50,1	45,2	13:00	4,9
10/11/14 14:00	50,5	45,1	14:00	5,4
10/11/14 15:00	51,1	45,5	15:00	5,6
10/11/14 16:00	51,6	43,7	16:00	7,9
10/11/14 17:00	49,9	39,6	17:00	10,3
10/11/14 18:00	44,5	33,6	18:00	10,9
10/11/14 19:00	38,4	29,5	19:00	8,9
10/11/14 20:00	31,9	27,8	20:00	4,1
10/11/14 21:00	29,1	25,8	21:00	3,3
10/11/14 22:00	27,3	25,0	22:00	2,3
10/11/14 23:00	25,6	24,8	23:00	0,8
11/11/14 00:00	24,8	23,9	00:00	0,9
11/11/14 01:00	25,3	24,0	01:00	1,3
11/11/14 02:00	25,5	24,3	02:00	1,2
11/11/14 03:00	28,3	24,9	03:00	3,4
11/11/14 04:00	38,5	30,1	04:00	8,4
11/11/14 05:00	46,8	40,5	05:00	6,3
11/11/14 06:00	51,3	43,1	06:00	8,2
11/11/14 07:00	50,3	41,9	07:00	8,4
11/11/14 08:00	48,5	41,9	08:00	6,6

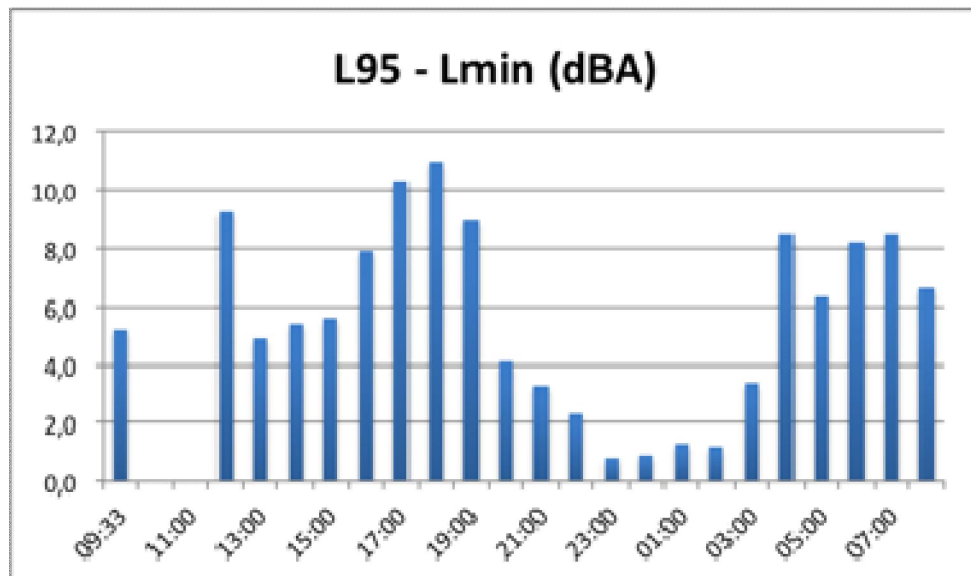

La differenza $L_{95} - L_{min}$ (riportata sulle ordinate) aumenta all'aumentare della fluttuazione della sorgente. L_{95} rappresenta il rumore di fondo

7.1.2.4. RUM 07B

LIVELLI EQUIVALENTI ED INDICI STATISTICI ORARI – PERIODO DIURNO-NOTTURNO								
Data e Ora	Leq (dBA)	Lmin	Lmax	L ₅	L ₁₀	L ₅₀	L ₉₀	L ₉₅
		(dBA)	(dBA)	(dBA)	(dBA)	(dBA)	(dBA)	(dBA)
19/11/14 18:33	53,5	45,4	65,2	57,5	55	51,7	47,7	46,7
19/11/14 19:00	-	-	-	-	-	-	-	-
19/11/14 20:00	48,2	38,6	56,6	52,9	51,8	46,2	41,8	40,8
19/11/14 21:00	47,7	38,4	58,5	52,8	51,3	44,7	40,1	39,6
19/11/14 22:00	45	37,4	54,6	49,9	48,4	42,9	38,9	38,4
19/11/14 23:00	55,3	51,9	58,3	56,7	56,4	55,3	53,9	53,5
20/11/14 00:00	54	51,6	64,6	55,1	54,7	53,6	52,7	52,5
20/11/14 01:00	52,8	50,5	56,3	54	53,6	52,6	51,9	51,6
20/11/14 02:00	51,6	49,2	56	53	52,7	51,4	50,3	50,1
20/11/14 03:00	51,3	48,8	56,3	52,7	52,3	51,1	50,1	49,9
20/11/14 04:00	51,5	48,8	58,3	53,3	52,6	51,2	50,1	49,9
20/11/14 05:00	52,5	49,4	57,5	54,9	54,1	52	50,6	50,3
20/11/14 06:00	52,6	40,5	57,4	55,1	54,5	52,5	46,5	43,9
20/11/14 07:00	49	41	55	52,7	52,1	47,9	43,9	42,9
20/11/14 08:00	55,7	42,7	74,3	57,2	56,3	50,9	47	45,8
20/11/14 09:00	50,9	41	58	55,1	53,9	49,5	45,3	44
20/11/14 10:00	57,3	39	74,9	62,3	57,8	50,7	45,4	44,4
20/11/14 11:00	52,3	38,6	68,7	55,3	53,2	48,4	43,4	42,6
20/11/14 12:00	49,5	38,3	55,8	54	52,7	48,2	43,2	42
20/11/14 13:00	52,3	39	71,5	54,2	53,1	49,6	44,4	42,4
20/11/14 14:00	50,7	40,3	62,7	54	53,1	49,8	45,3	43,4
20/11/14 15:00	51,1	41,8	57,5	54,8	54	50,3	45,6	44,2
20/11/14 16:00	51,2	40,6	59,2	54,8	54,1	50,2	45,2	44
20/11/14 17:00	50,5	41,8	56,3	54,2	53,3	49,9	45,1	43,7

LIVELLI EQUIVALENTI ED INDICI STATISTICI GIORNALIERI								
Periodo	Leq (dBA)	Lmin	Lmax	L ₅	L ₁₀	L ₅₀	L ₉₀	L ₉₅
		(dBA)	(dBA)	(dBA)	(dBA)	(dBA)	(dBA)	(dBA)
DIURNO	51,4	38,4	72,3	54,9	53,6	48,6	43,4	42,0
NOTTURNO	52,5	37,4	64,6	55,8	54,9	52	47	41,6

CONFRONTO L₁₀ ed L₉₀

VALORI DIURNI E NOTTURNI				
Data e Ora	L ₁₀	L ₉₀	Ora	L ₁₀ - L ₉₀
	(dBA)	(dBA)		(dBA)

DIURNO	53,6	43,4	06-22	10,2
NOTTURNO	54,9	47	22-06	7,9

VALORI ORARI				
Data e Ora	L ₁₀	L ₉₀	Ora	L ₁₀ - L ₉₀
	(dBA)	(dBA)		(dBA)
19/11/14 18:33	55	47,7	18:33	7,3
19/11/14 19:00	-	-	19:00	-
19/11/14 20:00	51,8	41,8	20:00	10
19/11/14 21:00	51,3	40,1	21:00	11,2
19/11/14 22:00	48,4	38,9	22:00	9,5
19/11/14 23:00	56,4	53,9	23:00	2,5
20/11/14 00:00	54,7	52,7	0:00	2
20/11/14 01:00	53,6	51,9	1:00	1,7
20/11/14 02:00	52,7	50,3	2:00	2,4
20/11/14 03:00	52,3	50,1	3:00	2,2
20/11/14 04:00	52,6	50,1	4:00	2,5
20/11/14 05:00	54,1	50,6	5:00	3,5
20/11/14 06:00	54,5	46,5	6:00	8
20/11/14 07:00	52,1	43,9	7:00	8,2
20/11/14 08:00	56,3	47	8:00	9,3
20/11/14 09:00	53,9	45,3	9:00	8,6
20/11/14 10:00	57,8	45,4	10:00	12,4
20/11/14 11:00	53,2	43,4	11:00	9,8
20/11/14 12:00	52,7	43,2	12:00	9,5
20/11/14 13:00	53,1	44,4	13:00	8,7
20/11/14 14:00	53,1	45,3	14:00	7,8
20/11/14 15:00	54	45,6	15:00	8,4
20/11/14 16:00	54,1	45,2	16:00	8,9
20/11/14 17:00	53,3	45,1	17:00	8,2

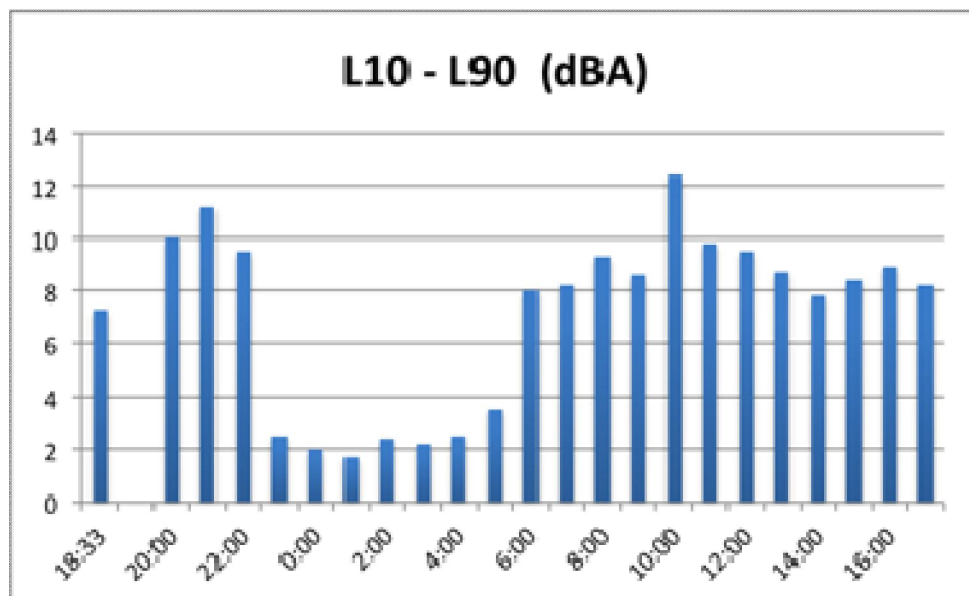

La differenza L10 - L90 (riportata in dBA sull'asse y) rappresenta la variabilità dei valori rilevati nell'arco della misura. Nel grafico sull'asse x si riportano i valori orari

CONFRONTO Leq ed L₅₀

VALORI DIURNI E NOTTURNI

Data e Ora	L ₅₀	Leq	Ora	Leq - L ₅₀
	(dBA)	(dBA)		(dBA)
DIURNO	48,6	51,4	06-22	2,8
NOTTURNO	52,0	52,5	22-06	0,5

VALORI ORARI

Data e Ora	L ₅₀	Leq	Ora	Leq - L ₅₀
	(dBA)	(dBA)		(dBA)
19/11/14 18:33	51,7	53,5	18:33	1,8
19/11/14 19:00	-	-	19:00	-
19/11/14 20:00	46,2	48,2	20:00	2,0
19/11/14 21:00	44,7	47,7	21:00	3,0
19/11/14 22:00	42,9	45,0	22:00	2,1
19/11/14 23:00	55,3	55,3	23:00	0,0
20/11/14 00:00	53,6	54,0	00:00	0,4
20/11/14 01:00	52,6	52,8	01:00	0,2
20/11/14 02:00	51,4	51,6	02:00	0,2

20/11/14 03:00	51,1	51,3	03:00	0,2
20/11/14 04:00	51,2	51,5	04:00	0,3
20/11/14 05:00	52,0	52,5	05:00	0,5
20/11/14 06:00	52,5	52,6	06:00	0,1
20/11/14 07:00	47,9	49,0	07:00	1,1
20/11/14 08:00	50,9	55,7	08:00	4,8
20/11/14 09:00	49,5	50,9	09:00	1,4
20/11/14 10:00	50,7	57,3	10:00	6,6
20/11/14 11:00	48,4	52,3	11:00	3,9
20/11/14 12:00	48,2	49,5	12:00	1,3
20/11/14 13:00	49,6	52,3	13:00	2,7
20/11/14 14:00	49,8	50,7	14:00	0,9
20/11/14 15:00	50,3	51,1	15:00	0,8
20/11/14 16:00	50,2	51,2	16:00	1,0
20/11/14 17:00	49,9	50,5	17:00	0,6

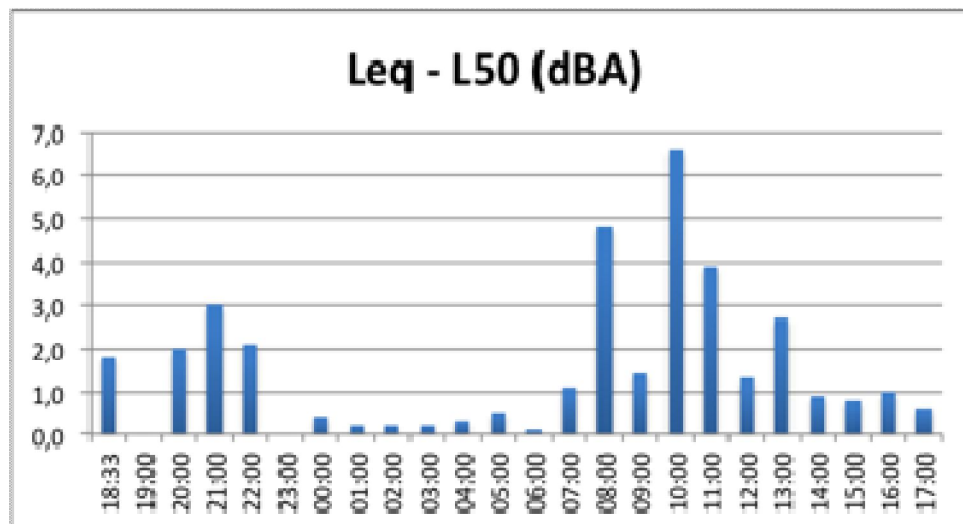

La differenza Leq - L₅₀ (rappresentata sulle ordinate) rappresenta la presenza di sorgenti transienti in prossimità del punto di misura. In caso di sorgenti costanti L₅₀ tende ad Leq con differenze comprese tra 2÷3 dB (A)

CONFRONTO L₉₅ ed L_{min}

Data e Ora	L ₉₅	L _{min}	Ora	L ₉₅ - L _{min}
	(dBA)	(dBA)		(dBA)
DIURNO	42,0	38,4	06-22	3,7
NOTTURNO	41,6	37,4	22-06	4,2

Data e Ora	L ₉₅	L _{min}	Ora	L ₉₅ - L _{min}
	(dBA)	(dBA)		(dBA)
19/11/14 18:33	46,7	45,4	18:33	1,3
19/11/14 19:00	-	-	19:00	-
19/11/14 20:00	40,8	38,6	20:00	2,2
19/11/14 21:00	39,6	38,4	21:00	1,2
19/11/14 22:00	38,4	37,4	22:00	1,0
19/11/14 23:00	53,5	51,9	23:00	1,6
20/11/14 00:00	52,5	51,6	00:00	0,9
20/11/14 01:00	51,6	50,5	01:00	1,1
20/11/14 02:00	50,1	49,2	02:00	0,9
20/11/14 03:00	49,9	48,8	03:00	1,1
20/11/14 04:00	49,9	48,8	04:00	1,1
20/11/14 05:00	50,3	49,4	05:00	0,9
20/11/14 06:00	43,9	40,5	06:00	3,4
20/11/14 07:00	42,9	41,0	07:00	1,9
20/11/14 08:00	45,8	42,7	08:00	3,1
20/11/14 09:00	44,0	41,0	09:00	3,0
20/11/14 10:00	44,4	39,0	10:00	5,4
20/11/14 11:00	42,6	38,6	11:00	4,0
20/11/14 12:00	42,0	38,3	12:00	3,7
20/11/14 13:00	42,4	39,0	13:00	3,4
20/11/14 14:00	43,4	40,3	14:00	3,1
20/11/14 15:00	44,2	41,8	15:00	2,4
20/11/14 16:00	44,0	40,6	16:00	3,4
20/11/14 17:00	43,7	41,8	17:00	1,9

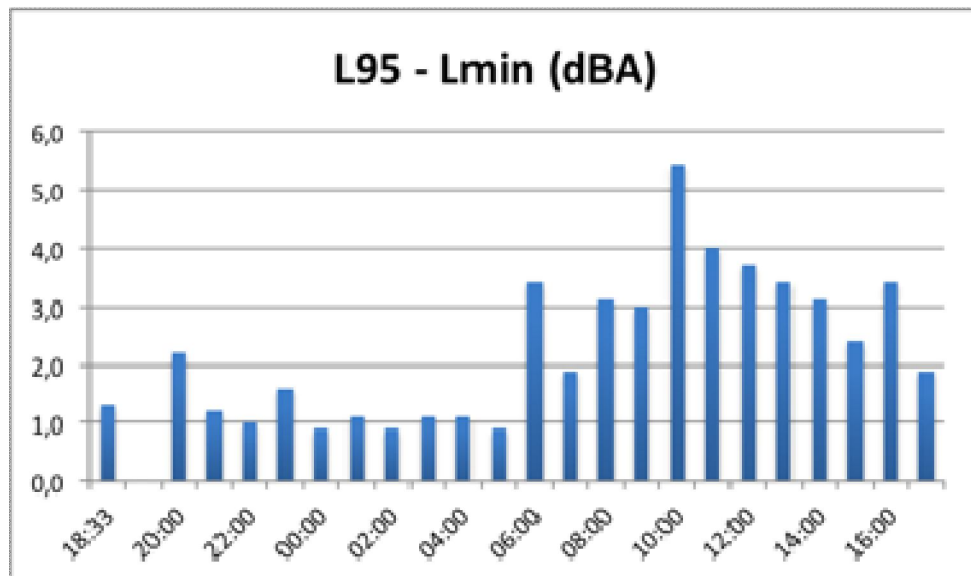

La differenza $L_{95} - L_{min}$ (riportata sulle ordinate) aumenta all'aumentare della fluttuazione della sorgente. L_{95} rappresenta il rumore di fondo

7.1.2.5. RUM 12B

LIVELLI EQUIVALENTI ED INDICI STATISTICI ORARI – PERIODO DIURNO-NOTTURNO								
Data e Ora	Leq (dBA)	Lmin	Lmax	L ₅	L ₁₀	L ₅₀	L ₉₀	L ₉₅
		(dBA)	(dBA)	(dBA)	(dBA)	(dBA)	(dBA)	(dBA)
10/11/14 10:00	-	-	-	-	-	-	-	-
10/11/14 11:00	-	-	-	-	-	-	-	-
10/11/14 12:00	70,3	65,2	73,9	72,5	72,3	69,9	67,5	66,6
10/11/14 13:00	69,3	64,2	73	72	71,2	69,1	65,9	64,6
10/11/14 14:00	70,5	66,2	73,8	73	72,3	70,1	67,5	66,7
10/11/14 15:00	71	65,7	77,7	72,9	72,5	70,4	68	67,8
10/11/14 16:00	71	66,9	73,7	73,1	72,7	70,9	68,8	68,5
10/11/14 17:00	70,6	66,1	73,1	72,5	72,2	70,7	67,6	67,5
10/11/14 18:00	70,5	65,9	74,4	72,5	71,9	70,1	68,2	67,7
10/11/14 19:00	70,4	65,9	73,2	72,3	72,2	70,3	67,6	66,8
10/11/14 20:00	69,6	66,1	73,2	71,8	71,2	69,2	67,2	66,8
10/11/14 21:00	68,1	61,3	72,4	70,8	70,4	67,4	64,9	63,8
10/11/14 22:00	66,3	61	70,8	69,3	68,2	66	63	61,6
10/11/14 23:00	65,9	60,8	72,5	68,3	67,7	65,3	62,1	61,7
11/11/14 00:00	65,6	61	73,3	68,2	67,9	64,5	61,9	61,5
11/11/14 01:00	64	51,9	68,8	68,1	67,3	63,3	58,8	57
11/11/14 02:00	64,4	60,5	69,6	68,3	67,2	62,5	60,8	60,7
11/11/14 03:00	63,7	60,7	69,2	68,1	67,2	61,8	61	61
11/11/14 04:00	64,3	60,9	70,2	67,5	66,2	62,9	61,7	61,5
11/11/14 05:00	65,7	60,5	71,9	69,4	68,3	64,3	61,4	61
11/11/14 06:00	66,9	61	71,7	70,4	69,6	65,9	62,9	61,4
11/11/14 07:00	69,3	64,7	74,9	72,1	71,5	69	65,9	65,2
11/11/14 08:00	71,5	66,8	76,1	73,4	73,1	71,2	69	68,2
11/11/14 09:00	71,9	67,2	75,4	74	73,4	71,7	70	69,5

LIVELLI EQUIVALENTI ED INDICI STATISTICI GIORNALIERI								
Periodo	Leq (dBA)	Lmin	Lmax	L ₅	L ₁₀	L ₅₀	L ₉₀	L ₉₅
		(dBA)	(dBA)	(dBA)	(dBA)	(dBA)	(dBA)	(dBA)
DIURNO	70,4	58,0	77,0	73,0	72,6	70,1	66,1	65,3
NOTTURNO	65,1	51,9	73,3	68,5	67,9	64	61,2	60,9

CONFRONTO L₁₀ ed L₉₀

VALORI DIURNI E NOTTURNI				
Data e Ora	L ₁₀	L ₉₀	Ora	L ₁₀ - L ₉₀

	(dBA)	(dBA)		(dBA)
DIURNO	72,6	66,1	06-22	6,4
NOTTURNO	67,9	61,2	22-06	6,7

VALORI ORARI				
Data e Ora	L ₁₀	L ₉₀	Ora	L ₁₀ - L ₉₀
	(dBA)	(dBA)		(dBA)
10/11/14 10:00	-	-	10:00	-
10/11/14 11:00	-	-	11:00	-
10/11/14 12:00	72,3	67,5	12:00	4,8
10/11/14 13:00	71,2	65,9	13:00	5,3
10/11/14 14:00	72,3	67,5	14:00	4,8
10/11/14 15:00	72,5	68	15:00	4,5
10/11/14 16:00	72,7	68,8	16:00	3,9
10/11/14 17:00	72,2	67,6	17:00	4,6
10/11/14 18:00	71,9	68,2	18:00	3,7
10/11/14 19:00	72,2	67,6	19:00	4,6
10/11/14 20:00	71,2	67,2	20:00	4
10/11/14 21:00	70,4	64,9	21:00	5,5
10/11/14 22:00	68,2	63	22:00	5,2
10/11/14 23:00	67,7	62,1	23:00	5,6
11/11/14 00:00	67,9	61,9	0:00	6
11/11/14 01:00	67,3	58,8	1:00	8,5
11/11/14 02:00	67,2	60,8	2:00	6,4
11/11/14 03:00	67,2	61	3:00	6,2
11/11/14 04:00	66,2	61,7	4:00	4,5
11/11/14 05:00	68,3	61,4	5:00	6,9
11/11/14 06:00	69,6	62,9	6:00	6,7
11/11/14 07:00	71,5	65,9	7:00	5,6
11/11/14 08:00	73,1	69	8:00	4,1
11/11/14 09:00	73,4	70	9:00	3,4

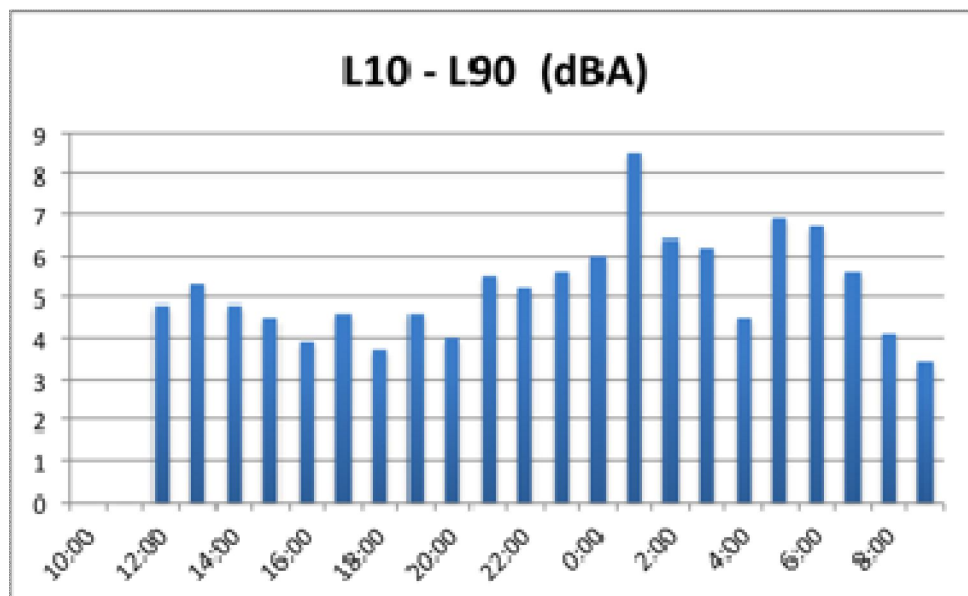

La differenza L10 - L90 (riportata in dBA sull'asse y) rappresenta la variabilità dei valori rilevati nell'arco della misura. Nel grafico sull'asse x si riportano i valori orari

CONFRONTO Leq ed L₅₀

VALORI DIURNI E NOTTURNI

Data e Ora	L ₅₀	Leq	Ora	Leq - L ₅₀
	(dBA)	(dBA)		(dBA)
DIURNO	70,1	70,4	06-22	0,3
NOTTURNO	64,0	65,1	22-06	1,1

VALORI ORARI

Data e Ora	L ₅₀	Leq	Ora	Leq - L ₅₀
	(dBA)	(dBA)		(dBA)
10/11/14 10:00	-	-	10:00	-
10/11/14 11:00	-	-	11:00	-
10/11/14 12:00	69,9	70,3	12:00	0,4
10/11/14 13:00	69,1	69,3	13:00	0,2
10/11/14 14:00	70,1	70,5	14:00	0,4
10/11/14 15:00	70,4	71,0	15:00	0,6
10/11/14 16:00	70,9	71,0	16:00	0,1

10/11/14 17:00	70,7	70,6	17:00	-0,1
10/11/14 18:00	70,1	70,5	18:00	0,4
10/11/14 19:00	70,3	70,4	19:00	0,1
10/11/14 20:00	69,2	69,6	20:00	0,4
10/11/14 21:00	67,4	68,1	21:00	0,7
10/11/14 22:00	66,0	66,3	22:00	0,3
10/11/14 23:00	65,3	65,9	23:00	0,6
11/11/14 00:00	64,5	65,6	00:00	1,1
11/11/14 01:00	63,3	64,0	01:00	0,7
11/11/14 02:00	62,5	64,4	02:00	1,9
11/11/14 03:00	61,8	63,7	03:00	1,9
11/11/14 04:00	62,9	64,3	04:00	1,4
11/11/14 05:00	64,3	65,7	05:00	1,4
11/11/14 06:00	65,9	66,9	06:00	1,0
11/11/14 07:00	69,0	69,3	07:00	0,3
11/11/14 08:00	71,2	71,5	08:00	0,3
11/11/14 09:00	71,7	71,9	09:00	0,2

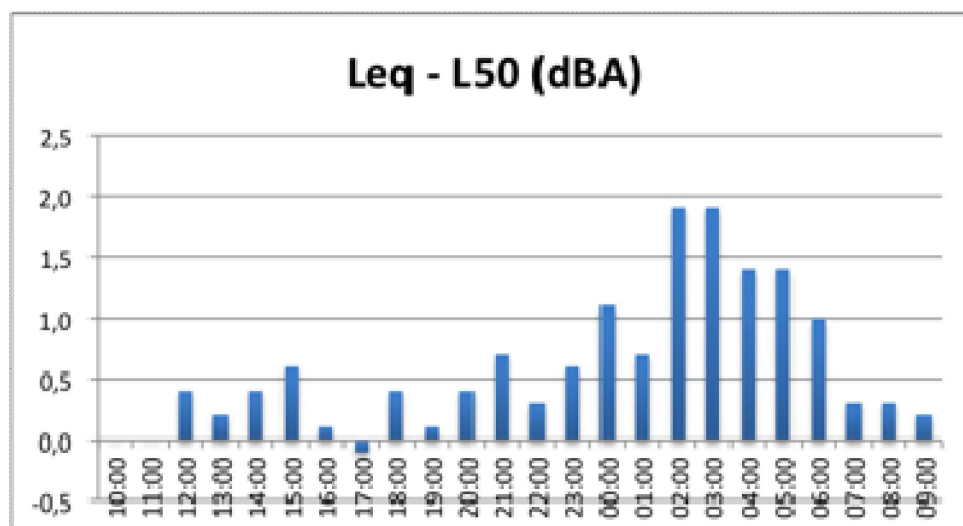

La differenza $Leq - L_{50}$ (rappresentata sulle ordinate) rappresenta la presenza di sorgenti transienti in prossimità del punto di misura. In caso di sorgenti costanti L_{50} tende ad Leq con differenze comprese tra 2÷3 dB (A)

CONFRONTO L_{95} ed L_{min}

Data e Ora	L ₉₅	L _{min}	Ora	L ₉₅ - L _{min}
	(dBA)	(dBA)		(dBA)
DIURNO	65,3	58,0	06-22	7,3
NOTTURNO	60,9	51,9	22-06	9,0

Data e Ora	L ₉₅	L _{min}	Ora	L ₉₅ - L _{min}
	(dBA)	(dBA)		(dBA)
10/11/14 10:00	-	-	10:00	-
10/11/14 11:00	-	-	11:00	-
10/11/14 12:00	66,6	65,2	12:00	1,4
10/11/14 13:00	64,6	64,2	13:00	0,4
10/11/14 14:00	66,7	66,2	14:00	0,5
10/11/14 15:00	67,8	65,7	15:00	2,1
10/11/14 16:00	68,5	66,9	16:00	1,6
10/11/14 17:00	67,5	66,1	17:00	1,4
10/11/14 18:00	67,7	65,9	18:00	1,8
10/11/14 19:00	66,8	65,9	19:00	0,9
10/11/14 20:00	66,8	66,1	20:00	0,7
10/11/14 21:00	63,8	61,3	21:00	2,5
10/11/14 22:00	61,6	61,0	22:00	0,6
10/11/14 23:00	61,7	60,8	23:00	0,9
11/11/14 00:00	61,5	61,0	00:00	0,5
11/11/14 01:00	57,0	51,9	01:00	5,1
11/11/14 02:00	60,7	60,5	02:00	0,2
11/11/14 03:00	61,0	60,7	03:00	0,3
11/11/14 04:00	61,5	60,9	04:00	0,6
11/11/14 05:00	61,0	60,5	05:00	0,5
11/11/14 06:00	61,4	61,0	06:00	0,4
11/11/14 07:00	65,2	64,7	07:00	0,5
11/11/14 08:00	68,2	66,8	08:00	1,4
11/11/14 09:00	69,5	67,2	09:00	2,3

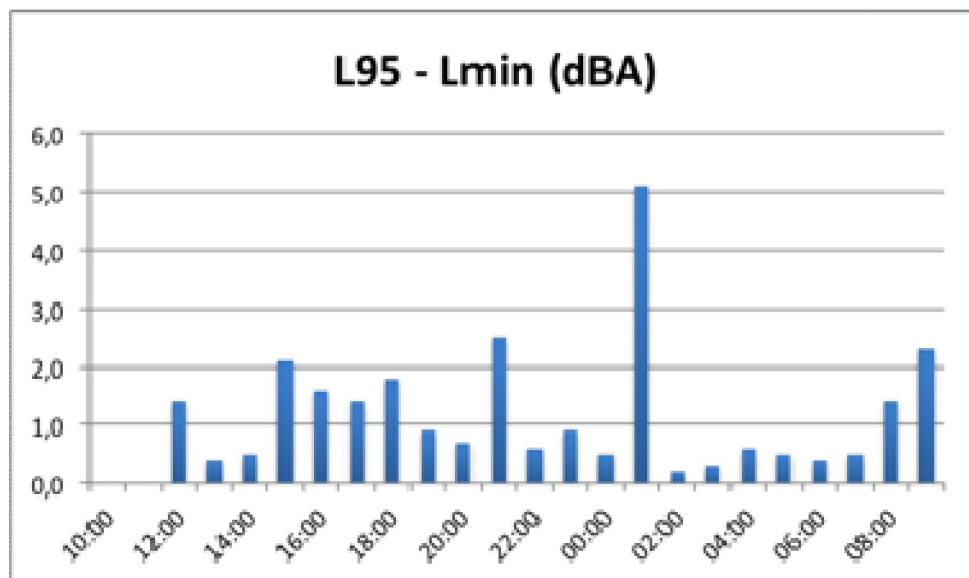

La differenza $L_{95} - L_{min}$ (riportata sulle ordinate) aumenta all'aumentare della fluttuazione della sorgente.
 L_{95} rappresenta il rumore di fondo