

RAZIONALIZZAZIONE RETE 150kV DI MESSINA

PARTE GENERALE

INTERVENTO 2

Collegamento 150kV CP San Cosimo – CP Messina Riviera

CARATTERISTICHE COMPONENTI

Storia delle revisioni

Rev. 00	del 22/04/2016	Prima emissione
---------	-------------------	-----------------



Elaborato		Verificato		Approvato
G. Savica ING-REA-APRI-CS	M. Salerno ING-REA-APRI-CS	N. Speranza ING-REA-APRI-CS		R. Cirrincione ING-REA-APRI-CS

m010CI-LG001-r02

1. CONDUTTORI

CODIFICA	OGGETTO
LIN_00000C17	Conduttore a corda di lega di alluminio (ZTAL) – lega Fe-Ni rivestita di alluminio (ACI) Ø22,75
LIN_00000C61	Fune di guardia con 48 fibre ottiche Ø10,5 mm
LIN_00000C58	Fune di guardia con 24 fibre ottiche Ø10,5 mm

2. ISOLATORI

CODIFICA	OGGETTO
LIN_000000J1	Isolatori cappa e perno di tipo normale in vetro temprato
LIN_000000J2	Isolatori cappa e perno di tipo antisale in vetro temprato
LIN_00000J31	Isolatori compositi e relativi dispositivi di guardia

3. ARMAMENTI ELETTRODOTTI AEREI 150 kV

CODIFICA	OGGETTO
LIN_0000M550	Morsetti di sospensione per conduttori ad alta temperatura di lega di alluminio – lega Fe-Ni rivestita di alluminio
LIN_0000M551	Morsetti di sospensione per conduttori ad alta temperatura di lega di alluminio – lega Fe-Ni rivestita di alluminio con dispositivo di attacco per contrappeso
LIN_0000M552	Morse di amarro a compressione esagonale per conduttori ad alta temperatura di lega di alluminio - lega Fe-Ni rivestita di alluminio
LIN_0000M553	Giunti a compressione esagonale per conduttori ad alta temperatura di lega di alluminio - lega Fe-Ni rivestita di alluminio
LIN_0000M557	Smorzatore di vibrazione per conduttori ad alta temperatura di lega di alluminio - lega Fe-Ni rivestita di alluminio Ø22,75
LIN_0000M257	Equipaggiamenti per sospensione ed amarro delle fune di guardia con F.O. Ø 10,5 mm
LIN_0000M259	Armamento di sospensione della fune di guardia con F.O. Ø 10,5 mm
LIN_0000M260	Armamento di amarro capolinea della fune di guardia con F.O. Ø 10,5 mm
LIN_0000M281	Armamento di amarro della fune di guardia con F.O. Ø 10,5 mm
LIN_0000M282	Armamento di amarro con isolamento della fune di guardia con F.O. Ø 10,5 mm
LIN_0000M283	Armamento di amarro passante per fune di guardia con F.O. Ø 10,5 mm
LIN_0000M284	Armamento di amarro in sospensione per fune di guardia con F.O. Ø 10,5 mm

LM 11	Armamento per sospensione semplice del conduttore All-Acc Ø 31,5 mm
LM 12	Armamento per sospensione doppia del conduttore All-Acc Ø 31,5 mm
LM 13	Armamento per sospensione doppia con doppio morsetto del conduttore All.-Acc. Ø31,5
LM 14	Armamento per sospensione del conduttore All.-Acc. Ø31,5 con contrappeso
LM 111	Armamento per amarro semplice del conduttore All.-Acc. Ø31,5
LM 112	Armamento per amarro doppio del conduttore All.-Acc. Ø31,5

4. TIPOLOGIA SOSTEGNI ELETTRODOTTI AEREI 150 Kv SEMPLICE TERNA

CODIFICA	OGGETTO
LIN_0000S700	Semplice terna a triangolo: Tabella delle corrispondenze sostegni - gruppi mensole
LIN_0000S702	Semplice terna a triangolo - Sostegni tipo N
LIN_0000S703	Semplice terna a triangolo - Sostegni tipo M
LIN_0000S706	Semplice terna a triangolo - Sostegni tipo C
LIN_0000S707	Semplice terna a triangolo - Sostegni tipo E
P005UN001	Utilizzazione del sostegno "N"
P005UM001	Utilizzazione del sostegno "M"
P005UC001	Utilizzazione del sostegno "C"
P005UE001	Utilizzazione del sostegno "E"

5. FONDAZIONI ELETTRODOTTI AEREI 150 kV

CODIFICA	OGGETTO
150STINFON	150 kV Semplice Terna a triangolo - Fondazioni CR: Corrispondenza sostegni - monconi – fondazioni
LF1	Fondazione di classe "CR"
LF 20	Fondazioni su pali trivellati
LF 21	Fondazioni ad ancoraggio a mezzo di tiranti

**CONDUTTORE A CORDA DI LEGA DI ALLUMINIO (ZTAL) -
LEGA Fe-Ni RIVESTITA DI ALLUMINIO (ACI) ϕ 22,75 mm**

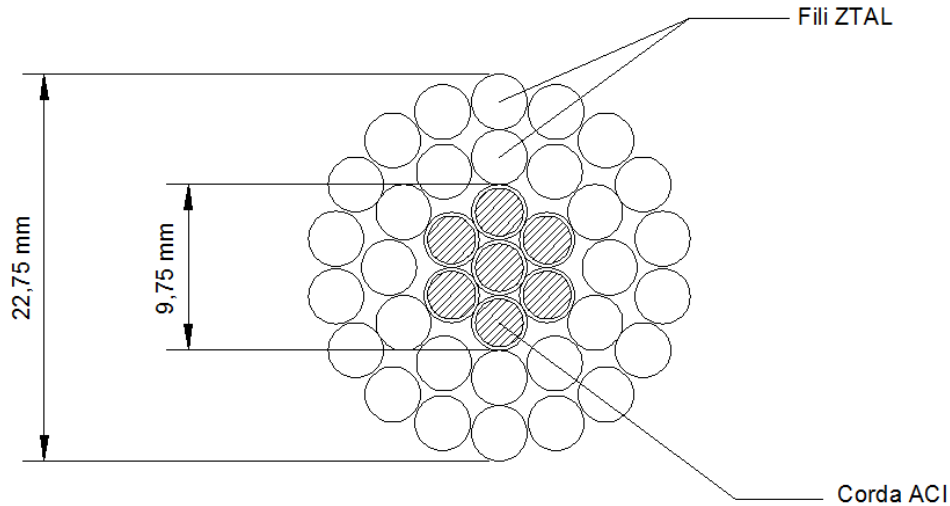

FORMAZIONE	AT3	30 x 3,25	
	ACI20SA	7 x 3,25	
SEZIONI TEORICHE (mm ²)	AT3	248,87	
	ACI20SA	Lega Fe-Ni	43,55
		Alluminio	14,52
	Totale	58,07	
MASSA TEORICA (kg/m)	1,083		
RESISTENZA ELETTRICA TEORICA A 20 °C (Ω /km)	0,11068		
CARICO DI ROTTURA (daN)	9872		
TEMPERATURA DI TRANSIZIONE NOMINALE (°C)	119 (*)		
MODULO ELASTICO FINALE (daN/mm ²)	Corda ACI	13850	
	Intero Conduttore	7230	
COEFFICIENTE DI DILATAZIONE TERMICA (**) (K ⁻¹)	Corda ACI	4,7E-6	
	Intero Conduttore	16,4E-6	

(*) La temperatura di transizione nominale è riferita a un conduttore cordato a 15°C e tesato su una campata di 400 m con un tiro base (EDS a 15°C) pari al 21% del carico di rottura.

(**) Valore massimo nell'intervallo di temperatura 100÷180 °C

Storia delle revisioni

Rev. 00	del 12/12/2012	Il documento, redatto in prima emissione, aggiorna e sostituisce il documento Terna UXLC17 rev. 01 del 20/07/2009 (S.Tricoli - R.Rendina)
---------	----------------	---

ISC – Uso INTERNO

Elaborato	Verificato	Approvato
A. Piccinin ING-SVT-LAE	A. Piccinin ING-SVT-LAE	A. Posati ING-SVT-LAE

NOTE

1. Materiale:

- mantello in lega di alluminio ad alta temperatura di tipo AT3 (ZTAL: *Super Thermal Resistant Aluminium Alloy*) secondo le Norme IEC 62004;
- anima in lega Fe-Ni rivestita di alluminio (ACI: *Aluminium Clad Invar*); la sezione del rivestimento deve essere pari al 25 % della sezione del filo ACI (ACI20SA).

Temperatura massima di esercizio continuativo: **$T_{nom} = 180 \text{ }^\circ\text{C}$**

Temperatura massima in servizio temporaneo: **$T_{temp} = 210 \text{ }^\circ\text{C}$**

2. Prescrizioni per la costruzione, il collaudo e la fornitura: LIN_000C3914.

3. Imballo e pezzature: bobine da 2.000 m (salvo diversa prescrizione in sede di ordinazione).

4. Unità di misura: la quantità del materiale deve essere espressa in chilogrammi (kg).

5. Prove termiche

Con riferimento alle prove AA e BB delle prescrizioni LIN_000C3914, per la misurazione del coefficiente di dilatazione termica lineare, della temperatura di transizione e della curva temperatura-freccia, il tiro di posa deve essere pari a 2073 daN (21% del carico di rottura).

L'abaco riportato in Figura 1 fornisce i valori di temperatura di transizione al variare della lunghezza della campata e della temperatura di posa del conduttore.



Figura 1 – Temperatura di transizione massima

In Figura 2 sono riportate, per una campata di prova pari a 50m, le curve temperatura freccia limite che il conduttore deve rispettare, al variare della temperatura di posa.



Figura 2 – Curve limite

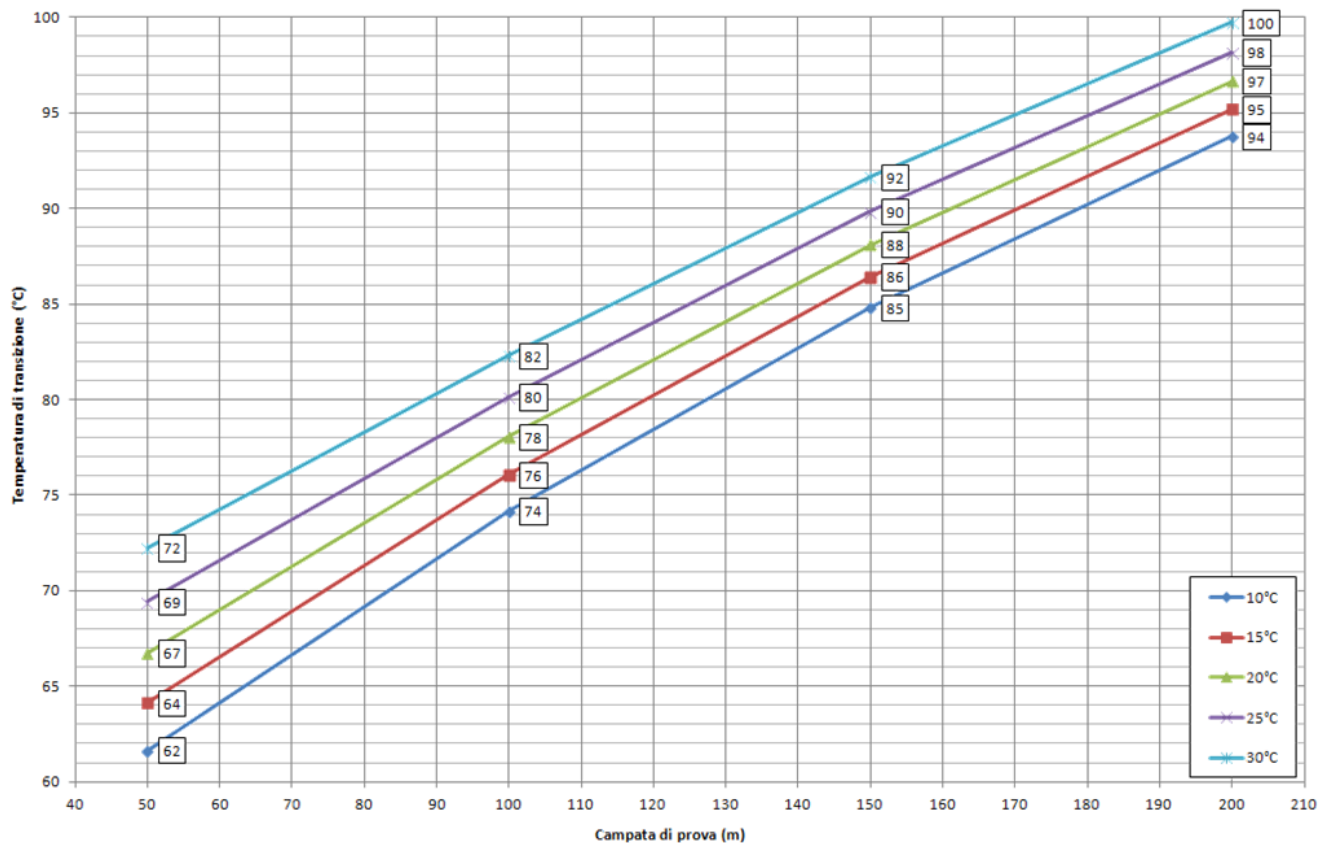

DIAMETRO NOMINALE ESTERNO		(mm)	≤ 10,5	
MASSA UNITARIA TEORICA (Eventuale grasso compreso)		(kg/m)	≤ 0,4	
RESISTENZA ELETTRICA TEORICA A 20 °C		(ohm/km)	≤ 1,2	
CARICO DI ROTTURA		(daN)	≥ 5200	
MODULO ELASTICO FINALE		(daN/mm ²)	≥ 11500	
COEFFICIENTE DI DILATAZIONE TERMICA		(1/°C)	≤ 16,0E-6	
MAX CORRENTE C.TO C.TO DURATA 0,5 s		(kA)	≥ 7	
FIBRE OTTICHE SM-R (Single Mode Reduced)	NUMERO	(n°)	24	
	ATTENUAZIONE	a 1310 nm	(dB/km)	≤ 0,36
		a 1550 nm	(dB/km)	≤ 0,22
	DISPERSIONE CROMATICA	a 1310 nm	(ps/nm · km)	≤ 3,5
a 1550 nm		(ps/nm · km)	≤ 20	

NOTE

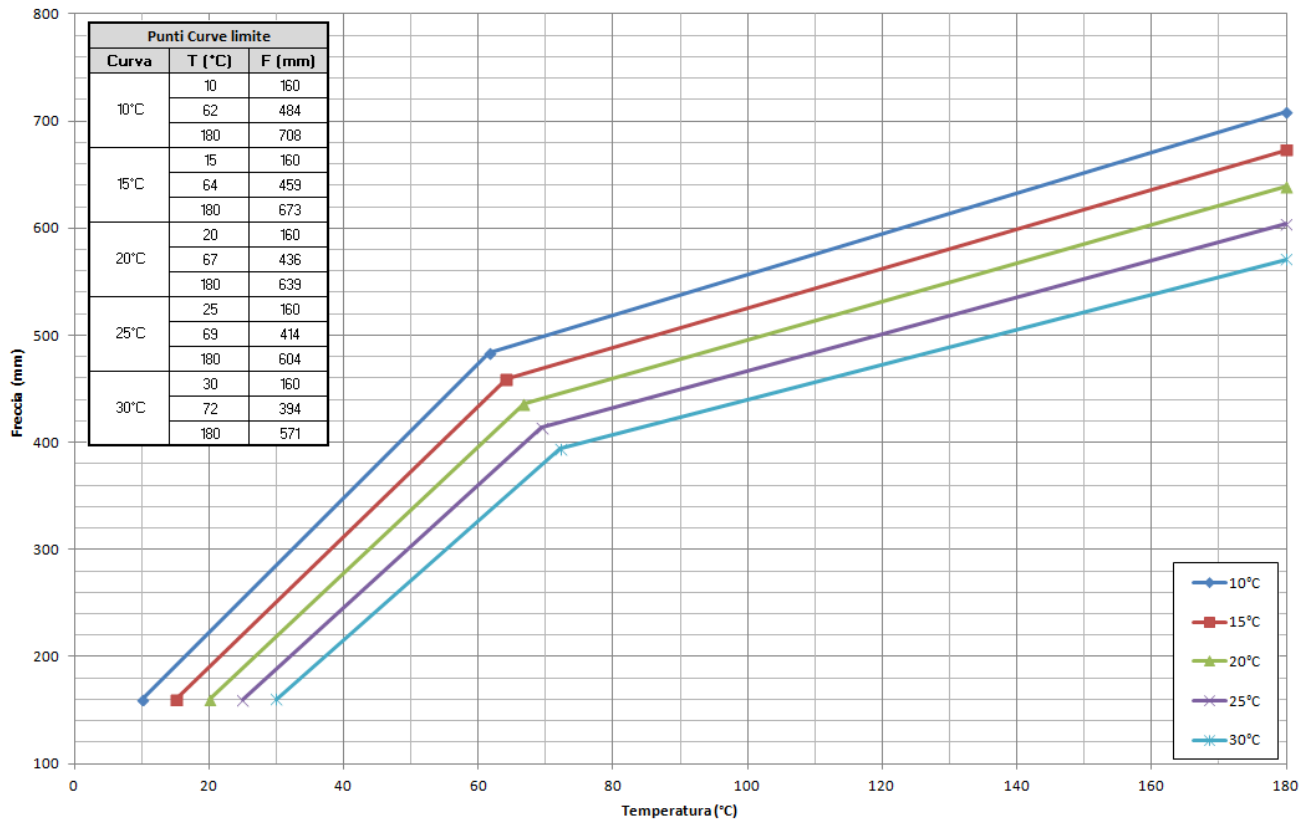
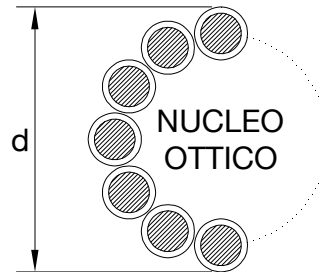
1. Prescrizioni per la costruzione ed il collaudo: LIN_000C3907
2. Imballo e pezzature: bobine da 4000 m (salvo diversa prescrizione in sede di ordinazione).
3. Unità di misura: la quantità del materiale deve essere espressa in m.
4. Sigillatura: eseguita mediante materiale termoresistente e autovulcanizzante.

Storia delle revisioni

Rev. 00	del 01/06/2012	Il documento, redatto in prima emissione, aggiorna e sostituisce il documento Terna UXLC58 rev. 00 del 07/01/2009 (S.Tricoli-A.Posati-R.Rendina)
---------	----------------	--

ISC – Uso INTERNO

Elaborato		Verificato		Approvato
ITI s.r.l.		A. Guarneri SRI-SVT-LAE	A. Posati SRI-SVT-LAE	A. Posati SRI-SVT-LAE

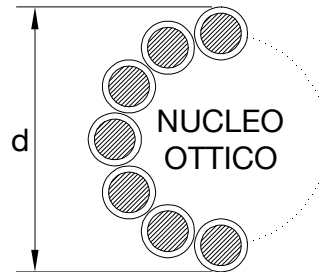

DIAMETRO NOMINALE ESTERNO		(mm)	$\leq 10,5$	
MASSA UNITARIA TEORICA (Eventuale grasso compreso)		(kg/m)	$\leq 0,4$	
RESISTENZA ELETTRICA TEORICA A 20 °C		(ohm/km)	$\leq 1,2$	
CARICO DI ROTTURA		(daN)	≥ 5200	
MODULO ELASTICO FINALE		(daN/mm ²)	≥ 11500	
COEFFICIENTE DI DILATAZIONE TERMICA		(1/°C)	$\leq 16,0E-6$	
MAX CORRENTE C.TO C.TO DURATA 0,5 s		(kA)	≥ 7	
FIBRE OTTICHE SM-R (Single Mode Reduced)	NUMERO	(n°)	48	
	ATTENUAZIONE	a 1310 nm	(dB/km)	$\leq 0,36$
		a 1550 nm	(dB/km)	$\leq 0,22$
	DISPERSIONE CROMATICA	a 1310 nm	(ps/nm · km)	$\leq 3,5$
a 1550 nm		(ps/nm · km)	≤ 20	

NOTE

1. Prescrizioni per la costruzione ed il collaudo: LIN_000C3907
2. Imballo e pezzature: bobine da 4000 m (salvo diversa prescrizione in sede di ordinazione).
3. Unità di misura: la quantità del materiale deve essere espressa in m.
4. Sigillatura: eseguita mediante materiale termoresistente e autovulcanizzante.

Storia delle revisioni

Rev. 00	del 01/06/2012	Il documento, redatto in prima emissione, aggiorna e sostituisce il documento Terna UXLC61 rev. 00 del 07/01/2009 (S.Tricoli-A.Posati-R.Rendina)
---------	----------------	--

ISC – Uso INTERNO

Elaborato		Verificato		Approvato
ITI s.r.l.		A. Guarneri SRI-SVT-LAE	A. Posati SRI-SVT-LAE	A. Posati SRI-SVT-LAE

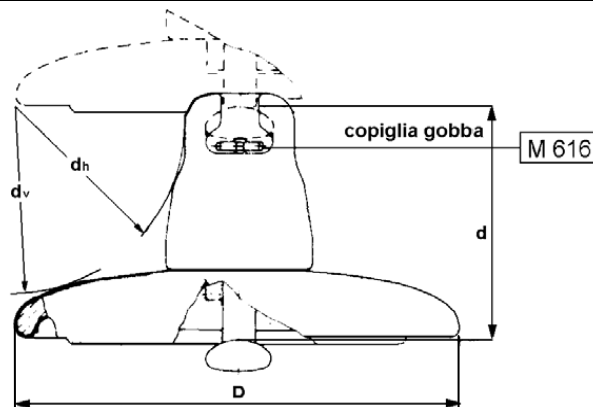

TIPO		1/1	1/2	1/3	1/4	1/5	1/6
Carico di Rottura (kN)		70	120	160	210	400	300
Diametro Nominale Parte Isolante (mm)		255	255	280	280	360	320
Passo (mm)		146	146	146	170	205	195
Accoppiamento CEI 36-10 (grandezza)		16 A	16 A	20	20	28	24
Linea di Fuga Nominale Minima (mm)		295	295	315	370	525	425
dh Nominale Minimo (mm)		85	85	85	95	115	100
dv Nominale Minimo (mm)		102	102	102	114	150	140
Condizioni di Prova in Nebbia Salina	Numero di Isolatori Costituenti la Catena	9	13	21	18	15	16
	Tensione (kV)	98	142	243	243	243	243
Salinità di Tenuta (*) (kg/ m ³)		14	14	14	14	14	14

(*) La salinità di tenuta, verificata su una catena, viene convenzionalmente assunta come caratteristica propria del tipo di elemento isolante.

NOTE

1. Materiali: parte isolante in vetro sodocalcico temprato; cappa in ghisa malleabile (UNI EN 1562:2007) zincata a caldo oppure ghisa sferoidale di caratteristiche meccaniche equivalenti (UNI EN 1563:2009) e per basse temperature (LT); perno in acciaio al carbonio (UNI EN 10083-1:2006) zincato a caldo; copia in acciaio inossidabile austenitico UNI EN 10088-1:2005; cemento di tipo alluminoso.
2. Tolleranze:
 - a) sul valore nominale del passo: secondo la pubblicazione IEC 305 (1974) par. 3.
 - b) sugli altri valori nominali: secondo la Norma CEI 36-20 (1998) par. 17.
3. Su ciascun esemplare deve essere marcata la sigla U seguita dal carico di rottura dell'isolatore, il marchio di fabbrica del costruttore e l'anno di fabbricazione.
4. Prescrizioni: per la costruzione, il collaudo e la fornitura LIN_000J3900.
5. Tensione di tenuta alla perforazione elettrica ad impulso in aria: 2,8 p.u. (per unità della tensione di scarica 50% a impulso atmosferico standard di polarità negativa).
6. L'unità di misura con la quale deve essere espressa la quantità di materiale è il numero di esemplari (n).

Storia delle revisioni

Rev. 00	del 30/03/2012	Il documento, redatto in prima emissione, aggiorna e sostituisce il documento Terna UX LJ1 rev. 00 del 03/04/2009 (M. Meloni – A. Posati – R. Rendina)
Rev. 01	del 10/11/2015	Aggiornate le note relative a materiali e tensione di tenuta alla perforazione elettrica ad impulso in aria. Eliminata la nota relativa alla tenuta alla perforazione elettrica f.i. in olio

ISC – Uso INTERNO

Elaborato		Verificato		Approvato
S. Memeo ING-TSS-STL-LAE		P. Berardi ING-TSS-STL-LAE	M. Marzinotto ING-TSS-CSI	A. Posati ING-TSS-STL

m05IO001SG-r00

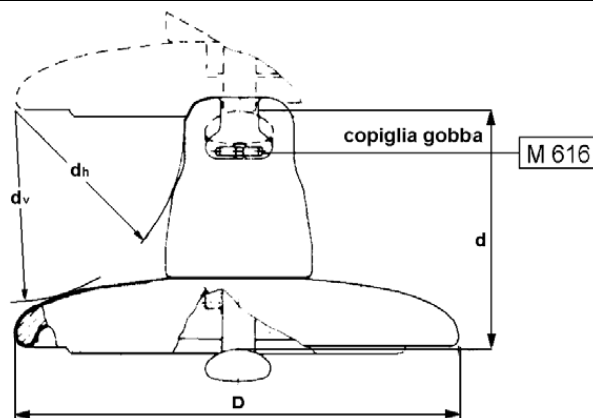

TIPO		2/1	2/2	2/3	2/4
Carico di Rottura (kN)		70	120	160	210
Diametro Nominale Parte Isolante (mm)		280	280	320	320
Passo (mm)		146	146	170	170
Accoppiamento CEI 36-10 (grandezza)		16A	16A	20	20
Linea di Fuga Nominale Minima (mm)		430	425	525	520
dh Nominale Minimo (mm)		75	75	90	90
dv Nominale Minimo (mm)		85	85	100	100
Condizioni di Prova in Nebbia Salina	Numero di Isolatori Costituenti la Catena	9	13	18	18
	Tensione (kV)	98	142	243	243
Salinità di Tenuta (*) (kg/ m ³)		56	56	56	56

(*) La salinità di tenuta, verificata su una catena, viene convenzionalmente assunta come caratteristica propria del tipo di elemento isolante.

NOTE

1. Materiali: parte isolante in vetro sodocalcico temprato; cappa in ghisa malleabile (UNI EN 1562:2007) zincata a caldo oppure ghisa sferoidale di caratteristiche meccaniche equivalenti (UNI EN 1563:2009) e per basse temperature (LT); perno in acciaio al carbonio (UNI EN 10083-1:2006) zincato a caldo; copiglia in acciaio inossidabile austenitico UNI EN 10088-1:2005; cemento di tipo alluminoso.
2. Tolleranze:
 - a) sul valore nominale del passo: secondo la pubblicazione IEC 305 (1974) par. 3.
 - b) sugli altri valori nominali: secondo la Norma CEI 36-20 (1998) par. 17.
3. Su ciascun esemplare deve essere marcata la sigla U seguita dal carico di rottura dell'isolatore, il marchio di fabbrica del costruttore e l'anno di fabbricazione.
4. Prescrizioni: per la costruzione, il collaudo e la fornitura LIN_000J3900.
5. Tensione di tenuta alla perforazione elettrica ad impulso in aria: 2,8 p.u. (per unità della tensione di scarica 50% a impulso atmosferico standard di polarità negativa).
6. L'unità di misura con la quale deve essere espressa la quantità di materiale è il numero di esemplari (n).

Storia delle revisioni

Rev. 00	del 30/03/2012	Il documento, redatto in prima emissione, aggiorna e sostituisce il documento ENEL LJ2 Ed. 6 del Luglio 1989
Rev. 01	del 10/11/2015	Aggiornate le note relative a materiali e tensione di tenuta alla perforazione elettrica ad impulso in aria. Eliminata la nota relativa alla tenuta alla perforazione elettrica f.i. in olio

ISC – Uso INTERNO

Elaborato		Verificato		Approvato
S. Memeo ING-TSS-STL-LAE		P. Berardi ING-TSS-STL-LAE	M. Marzinotto ING-TSS-CSI	A. Posati ING-TSS-STL

m05I0001SG-r00

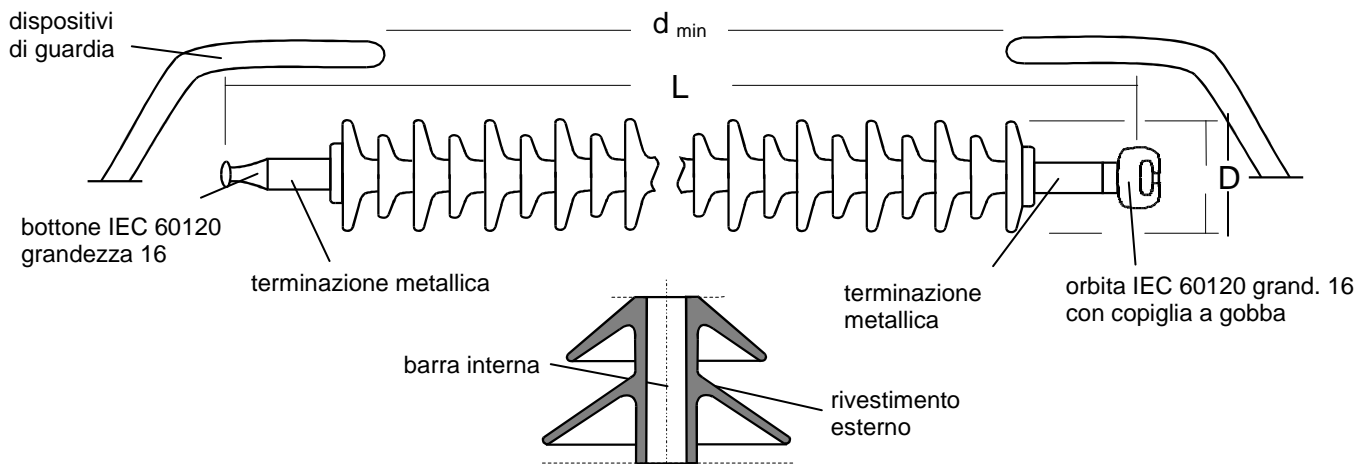

N.B.: Il disegno è indicativo, sono impegnative le dimensioni quotate.

TIPO		31/1	31/2	31/3
Carico meccanico specificato (SML) (*)	(kN)	70	70	70
Carico di prova di selezione meccanica (RTL) (*)	(kN)	35	35	35
Lunghezza nominale L	(mm)	1314	1314	1898
Diametro nominale massimo D	(mm)	250		
Linea di fuga nominale minima	(mm)	2550	3380	4600
Accoppiamento secondo Norma IEC-60120	(grand.)	16		
Distanza minima in aria tra le parti metalliche $d_{min}^{(**)}$	(mm)	1106	1106	1690
Salinità di tenuta alla tensione $U_p = 98$ kV	(kg/m ³)	20	80	320 ^(†)

(*) Il carico meccanico specificato ed il carico di prova di selezione meccanica sono definiti nella Norma CEI EN 61109 ed. 2009-07.

(**) Tale distanza deve essere valutata considerando anche la presenza dei dispositivi di guardia e di eventuali dispositivi di regolazione del gradiente.

(†) Data l'impossibilità pratica di verificare valori di salinità superiori a 224 kg/m³, la prova va effettuata a quest'ultimo valore di salinità, elevando la tensione U_p a 105 kV.

Storia delle revisioni

Rev. 01	del 24/04/2013	Modifiche redazionali varie ed aggiornamento normativo. Eliminato utilizzo gomma etilenpropilenica per rivestimento esterno. Aggiunte note 9 e 10.
Rev. 00	del 25/05/2012	Il documento, redatto in prima emissione, aggiorna e sostituisce il documento Terna TINLTUJ31 rev. 00 del 15/01/2000

ISC – Uso INTERNO

Elaborato	Verificato	Approvato
M. Forteleoni ING-SVT-LAE	M. Forteleoni ING-SVT-LAE	A. Posati ING-SVT-LAE

Questo documento contiene informazioni di proprietà di Terna Rete Italia Gruppo Terna S.p.A. e deve essere utilizzato esclusivamente dal destinatario in relazione alle finalità per le quali è stato ricevuto. E' vietata qualsiasi forma di riproduzione o di divulgazione senza l'esplicito consenso di Terna Rete Italia Gruppo Terna S.p.A.

NOTE

1. Materiali: fibre di vetro impregnate di resina epossidica per la barra interna; miscela a base di gomma siliconica per il rivestimento esterno; acciaio al carbonio UNI EN 10083/1:2006 per le terminazioni metalliche; acciaio inossidabile austenitico UNI EN 10088-1:2005 per la copiglia; acciaio zincato a caldo o lega di alluminio per i dispositivi di guardia.
2. Sulle terminazioni metalliche dovranno essere marcati:
 - a) il carico meccanico specificato dell'isolatore in kN;
 - b) la sigla assegnata al tipo di isolatore;
 - c) il nome o il marchio di fabbrica del Costruttore e l'anno di fabbricazione;
 - d) una identificazione che consenta la rintracciabilità di tutte le parti componenti.
3. Tolleranze sulle dimensioni nominali: secondo la Norma CEI EN 60383-1 (1998), par. 17.
4. Prescrizioni per il collaudo degli isolatori compositi: LIN_00000J39.
5. Prescrizioni per il collaudo dei dispositivi di guardia: LIN_00000J39 e LIN_000M3900.
6. L'unità di misura con la quale deve essere espressa la quantità del materiale è il numero di esemplari (n).
7. L'isolatore deve poter sostituire la catena cappa e perno prevista per gli armamenti dei documenti di unificazione **LIN_00000M1, LIN_00000M2, LIN_00000M3.....ecc.** senza modificare gli elementi di morsetteria prescritti per ciascuna di esse, ad eccezione dei dispositivi di guardia. Per questi ultimi il Costruttore può adottare le soluzioni che ritiene più opportune in relazione al progetto dell'isolatore, tenendo conto tuttavia delle distanze minime tra le parti metalliche. In caso di dispositivi di guardia diversi da quelli previsti nelle suddette, il Costruttore dovrà fornire gli stessi assieme all'isolatore.
8. Il Costruttore dovrà, per ogni equipaggiamento unificato, completare la Tabella I sottostante relativa alla composizione dell'insieme isolatori compositi + dispositivi di guardia.
9. Imballaggio: gli isolatori devono essere adeguatamente protetti, in conformità a quanto prescritto al paragrafo 9 della specifica LIN_00000J39.
10. Il carico di rottura a trazione di breve durata deve essere pari a 1,25 volte il carico meccanico specificato (SML).

TABELLA I
COMPOSIZIONE DEGLI EQUIPAGGIAMENTI UNIFICATI CON IMPIEGO DEGLI ISOLATORI COMPOSITI

SIGLA	EQUIPAGGIAMENTO UNIFICATO TERNA	N°E TIPI DI ISOLATORE COMPOSITO (da compilare a cura del Costruttore)	N°E TIPI DI DISPOSITIVI DI GUARDIA (da compilare a cura del Costruttore)
J31/1xM1	M1		
J31/2xM1	M1		
J31/3xM1	M1		
J31/1xM2	M2		
J31/2xM2	M2		
J31/3xM2	M2		
J31/1xM3	M3		
J31/2xM3	M3		
J31/3xM3	M3		
J31/1xM4	M4		
J31/2xM4	M4		
J31/3xM4	M4		
J31/1xM11	M11		
J31/2xM11	M11		
J31/3xM11	M11		
J31/1xM12	M12		
J31/2xM12	M12		
J31/3xM12	M12		
J31/1xM13	M13		
J31/2xM13	M13		
J31/3xM13	M13		
J31/1xM14	M14		
J31/2xM14	M14		
J31/3xM14	M14		
J31/1xM101	M101		
J31/2xM101	M101		
J31/3xM101	M101		
J31/1xM102	M102		
J31/2xM102	M102		
J31/3xM102	M102		
J31/1xM111	M111		
J31/2xM111	M111		
J31/3xM111	M111		
J31/1xM112	M112		
J31/2xM112	M112		
J31/3xM112	M112		

LINEE 132-150 kV
EQUIPAGGIAMENTI PER SOSPENSIONE ED AMARRO DELLE FUNI DI
GUARDIA CON FIBRE OTTICHE Ø 10,5 mm

Storia delle revisioni

Rev. 00	del 01/06/2012	Il documento viene redatto in prima emissione
---------	----------------	---

ISC – Uso INTERNO

Elaborato		Verificato		Approvato
A. Piccinin SRI-SVT-LAE	A. Guarneri SRI-SVT-LAE	A. Piccinin SRI-SVT-LAE	A. Guarneri SRI-SVT-LAE	A. Posati SRI-SVT-LAE

Questo documento contiene informazioni di proprietà di Terna Rete Italia Gruppo Terna S.p.A. e deve essere utilizzato esclusivamente dal destinatario in relazione alle finalità per le quali è stato ricevuto. E' vietata qualsiasi forma di riproduzione o di divulgazione senza l'esplicito consenso di Terna Rete Italia Gruppo Terna S.p.A.

Tipo	Documento	Denominazione	COMPOSIZIONE DEL COMPLESSO COSTITUENTE CIASCUN EQUIPAGGIAMENTO			Carico di rottura (kN)
			n.	elemento	Descrizione	
257/1	LIN_0000M259	Linee 132-150 kV. Armamento di sospensione della fune di guardia con fibre ottiche Ø 10,5 mm	1	506	Morsetto di sospensione metacentrico per fune di guardia con fibre ottiche Ø 10,5 mm	47,9
257/2	LIN_0000M280	Linee 132-150 kV. Armamento di amarro capolinea della fune di guardia con fibre ottiche Ø 10,5 mm	1	526	Morsa di amarro a bulloni per fune di guardia con fibre ottiche Ø 10,5 mm	70
			1	421/4	Prolunga diritta maschio-maschio	
			1	618/1	Tenditore forcella-occhiello	
			1	401/1	Staffa diritta	
			2	526	Morse di amarro a bulloni per fune di guardia con fibre ottiche Ø 10,5 mm	
257/3	LIN_0000M281	Linee 132-150 kV. Armamento di amarro della fune di guardia con fibre ottiche Ø 10,5 mm	2	421/4	Prolunghe diritte maschio-maschio	70
			2	618/1	Tenditori forcella-occhiello	
			2	401/1	Staffe diritte	
			1	526	Morsa di amarro a bulloni per fune di guardia con fibre ottiche Ø 10,5 mm	
257/4	LIN_0000M282	Linee 132-150 kV. Armamento di amarro con isolamento della fune di guardia con fibre ottiche Ø 10,5 mm	1	421/4	Prolunga diritta maschio-maschio	70
			1	618/1	Tenditore forcella-occhiello	
			1	412/1	Raccordo forcella-orbita	
			1	413	Raccordo occhiello-bottone con attacco diritto per dispositivo di guardia	
			1	401/1	Staffa diritta	
			2	526	Morse di amarro a bulloni per fune di guardia con fibre ottiche Ø 10,5 mm	
257/5	LIN_0000M283	Linee 132-150 kV. Armamento di amarro passante della fune di guardia con fibre ottiche Ø 10,5 mm	2	421/4	Prolunghe diritte maschio-maschio	70
			2	618/1	Tenditori forcella-occhiello e forcella-forcella	
			2	401/1	Staffe diritte	
			1	1006	Morsetto unifilare per la discesa della fune di guardia incorporante fibre ottiche Ø 11,5 mm	
			1	600/1	Staffa di fissaggio per la discesa della fune di guardia con fibre ottiche	

Tipo	Documento	Denominazione	COMPOSIZIONE DEL COMPESSO COSTITUENTE CIASCUN EQUIPAGGIAMENTO			Carico di rottura (kN)
			n.	elemento	Descrizione	
257/6	LIN_0000M284	Linee 132-150 kV. Armamento di amarro in sospensione della fune di guardia con fibre ottiche Ø 10,5 mm	2	526	Morse di amarro a bulloni per fune di guardia con fibre ottiche Ø 10,5 mm	70
			2	421/4	Prolunghe diritte maschio-maschio	
			2	618/1	Tenditori forcella-occhiello	
			4	401/1	Staffe diritte	
			1	511/1 o 515/1	Supporto per amarro bilaterale fune di guardia	

NOTE

1. L'unità di misura con la quale deve essere espressa la quantità del materiale è il numero di esemplari (n).
2. Per la nomenclatura dei componenti elementari costituenti ciascun equipaggiamento si rimanda al documento LIN_000000000.

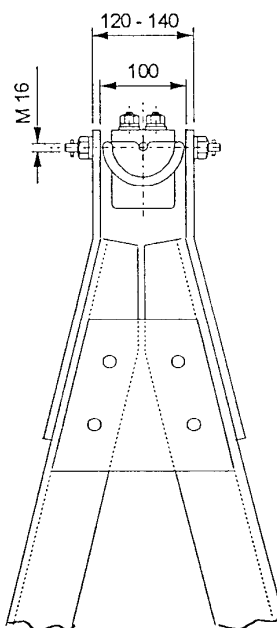
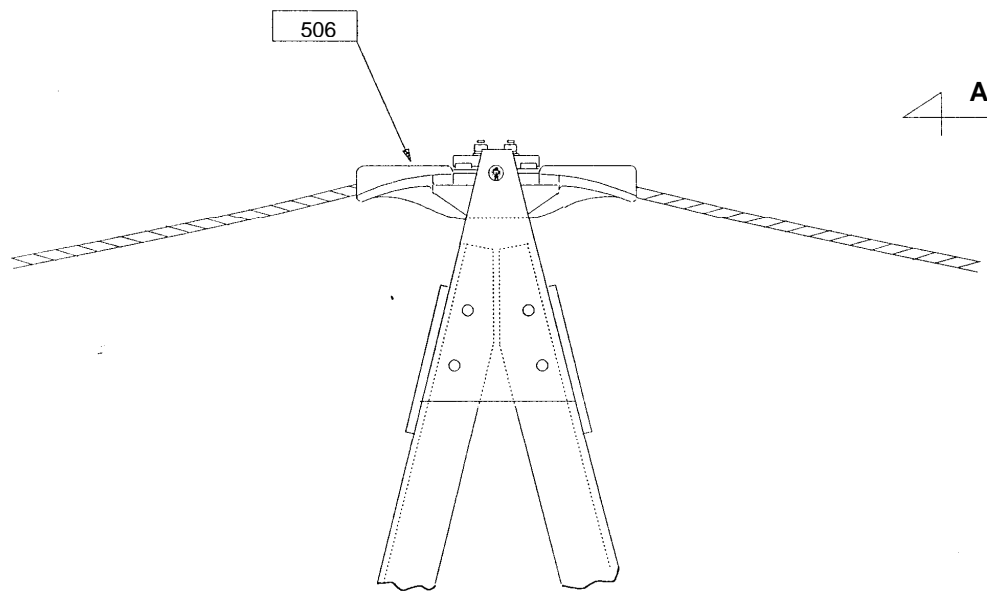

VISTA A-A

NOTE

1. Per la nomenclatura dei componenti elementari in figura si rimanda al documento LIN_00000000.

DOCUMENTI DI RIFERIMENTO

LIN_00000C58, LIN_00000C61

Storia delle revisioni

Rev. 00	del 01/06/2012	Il documento, redatto in prima emissione, aggiorna e sostituisce il documento ENEL DM204 rev. Bozza del Giugno 1998
---------	----------------	---

ISC – Uso INTERNO

Elaborato	Verificato		Approvato
ITI s.r.l.	A. Guarneri SRI-SVT-LAE	A. Posati SRI-SVT-LAE	A. Posati SRI-SVT-LAE

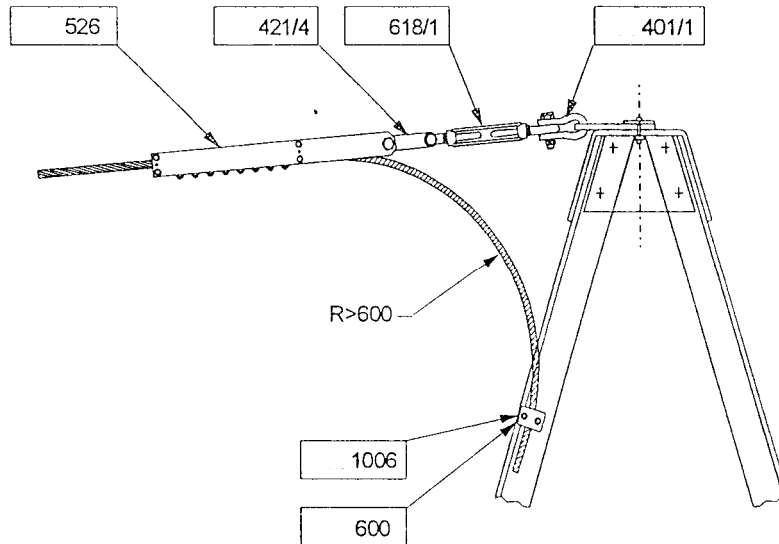

NOTE

1. Per la nomenclatura dei componenti elementari in figura si rimanda al documento LIN_00000000.
2. Le quantità dei morsetti unifilari 1006 e delle staffe di fissaggio 600 per la discesa della fune di guardia alla scatola di giunzione sono riportate negli schemi di montaggio dei sostegni unificati.

DOCUMENTI DI RIFERIMENTO

LIN_00000C58, LIN_00000C61

Storia delle revisioni

Rev. 00	del 01/06/2012	Il documento, redatto in prima emissione, aggiorna e sostituisce il documento ENEL DM260 rev. Bozza del Giugno 1998
---------	----------------	---

ISC – Uso INTERNO

Elaborato		Verificato		Approvato
ITI s.r.l.		A. Guarneri SRI-SVT-LAE	A. Posati SRI-SVT-LAE	A. Posati SRI-SVT-LAE

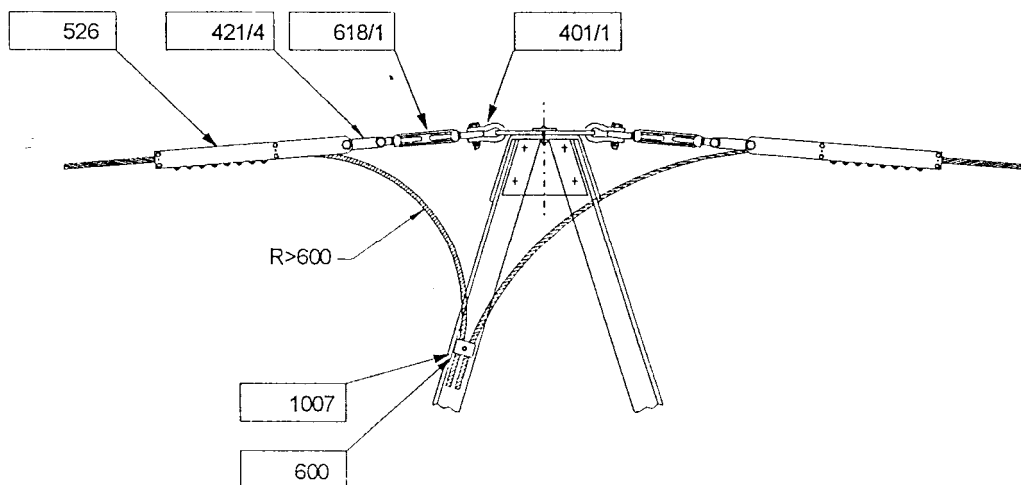

NOTE

1. Per la nomenclatura dei componenti elementari in figura si rimanda al documento LIN_00000000.
2. Le quantità dei morsetti bifilari 1007 e delle staffe di fissaggio 600 per la discesa della fune di guardia alla scatola di giunzione sono riportate negli schemi di montaggio dei sostegni unificati.

DOCUMENTI DI RIFERIMENTO

LIN_00000C58, LIN_00000C61

Storia delle revisioni

Rev. 00	del 01/06/2012	Il documento, redatto in prima emissione, aggiorna e sostituisce il documento ENEL DM261 rev. Bozza del Giugno 1998
---------	----------------	---

ISC – Uso INTERNO

Elaborato		Verificato		Approvato
ITI s.r.l.		A. Guarneri SRI-SVT-LAE	A. Posati SRI-SVT-LAE	A. Posati SRI-SVT-LAE

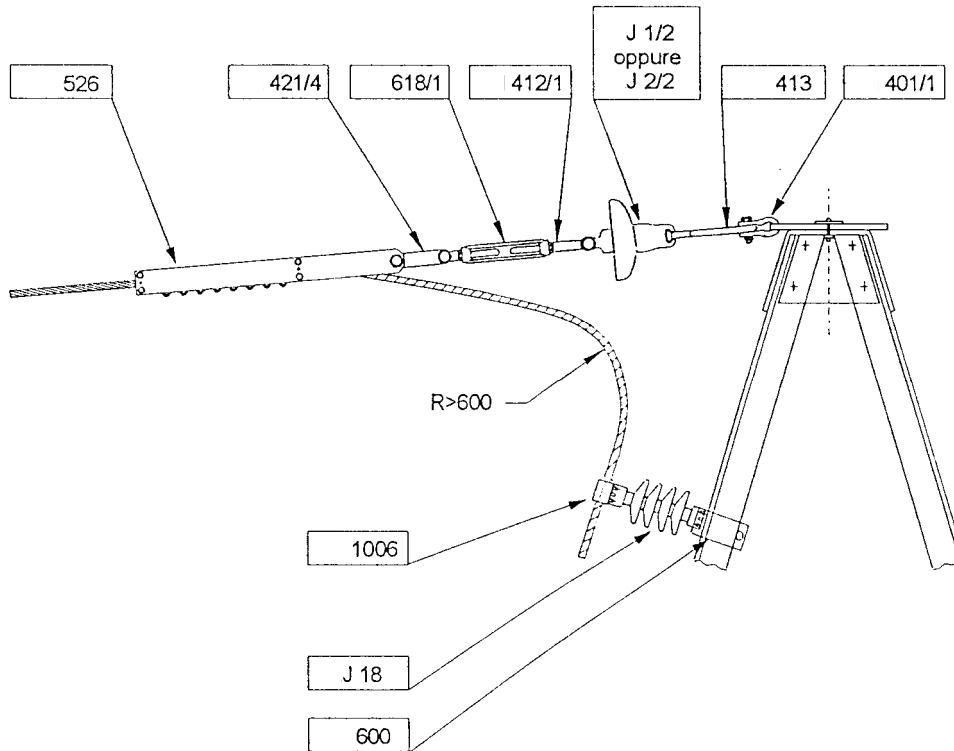

NOTE

1. Per la nomenclatura dei componenti elementari in figura si rimanda al documento LIN_00000000.
2. Le quantità dei morsetti unifilari 1006, degli isolatori J18 e delle staffe di fissaggio 600 per la discesa della fune di guardia alla scatola di giunzione devono essere specificate in funzione del tipo ed altezza del sostegno sul quale viene realizzata la discesa isolata.

DOCUMENTI DI RIFERIMENTO

LIN_00000C58, LIN_00000C61

Storia delle revisioni

Rev. 00	del 01/06/2012	Il documento, redatto in prima emissione, aggiorna e sostituisce il documento ENEL DM262 rev. Bozza del Giugno 1998
---------	----------------	---

ISC – Uso INTERNO

Elaborato		Verificato		Approvato
ITI s.r.l.		A. Guarneri SRI-SVT-LAE	A. Posati SRI-SVT-LAE	A. Posati SRI-SVT-LAE

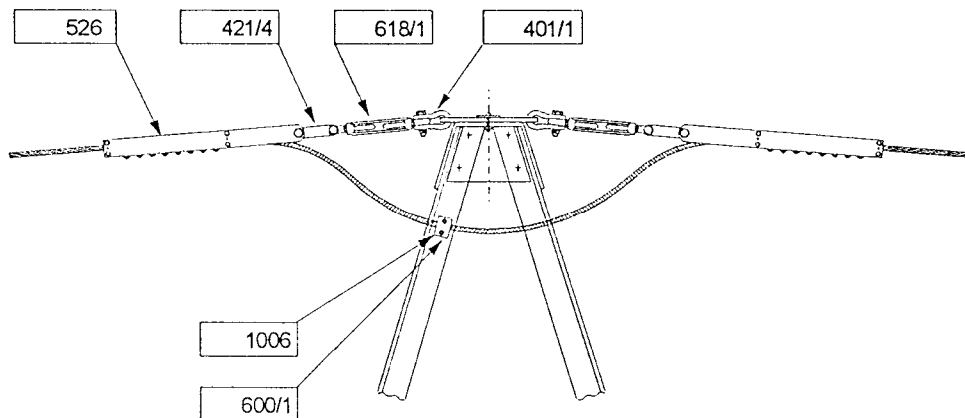

NOTE

1. Per la nomenclatura dei componenti elementari in figura si rimanda al documento LIN_00000000.

DOCUMENTI DI RIFERIMENTO

LIN_00000C58, LIN_00000C61

Storia delle revisioni

Rev. 00	del 01/06/2012	Il documento, redatto in prima emissione, aggiorna e sostituisce il documento ENEL DM263 rev. Bozza del Giugno 1998
---------	----------------	---

ISC – Uso INTERNO

Elaborato		Verificato		Approvato
ITI s.r.l.		A. Guarneri SRI-SVT-LAE	A. Posati SRI-SVT-LAE	A. Posati SRI-SVT-LAE

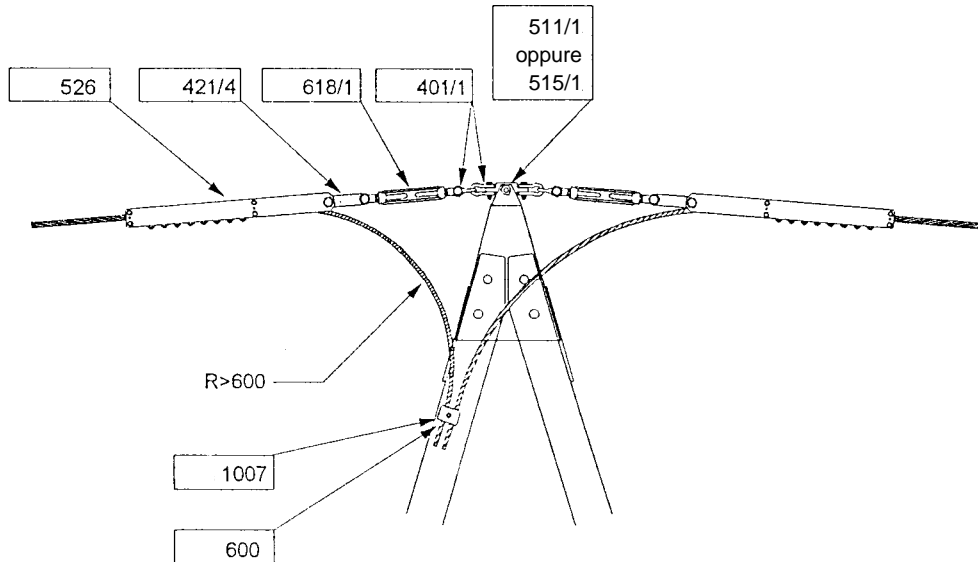

NOTE

1. Per la nomenclatura dei componenti elementari in figura si rimanda al documento LIN_00000000.
2. Particolari precauzioni devono essere prese durante i lavori in quanto nei sostegni di sospensione non è prevista la verifica dei cimini per il tiro pieno unilaterale con coefficiente di sicurezza 2.
3. Le quantità dei morsetti bifilari 1007 e delle staffe di fissaggio 600 per la discesa della fune di guardia alla scatola di giunzione sono riportate negli schemi di montaggio dei sostegni unificati.
4. Il supporto per amarro bilaterale 515/1 viene montato sui cimini con passo 78 mm.
Il supporto per amarro bilaterale 511/1 viene montato sui cimini con passo 100 mm.

DOCUMENTI DI RIFERIMENTO

LIN_00000C58, LIN_00000C61

Storia delle revisioni

Rev. 00	del 01/06/2012	Il documento, redatto in prima emissione, aggiorna e sostituisce il documento ENEL DM264 rev. Bozza del Giugno 1998
---------	----------------	---

ISC – Uso INTERNO

Elaborato		Verificato		Approvato
ITI s.r.l.		A. Guarneri SRI-SVT-LAE	A. Posati SRI-SVT-LAE	A. Posati SRI-SVT-LAE

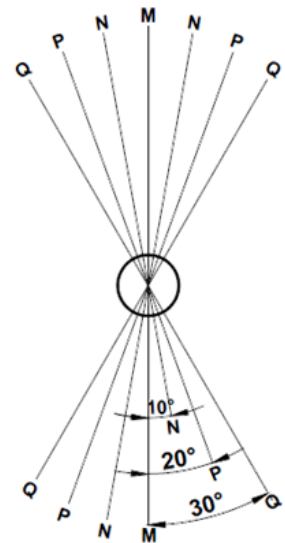
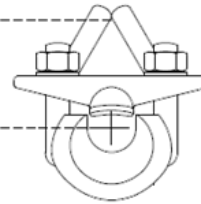
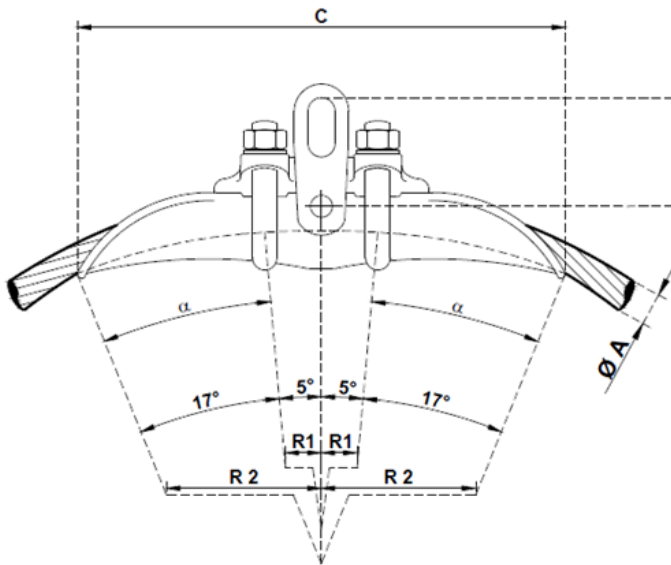

SCHEMA DI PROVA MECCANICA

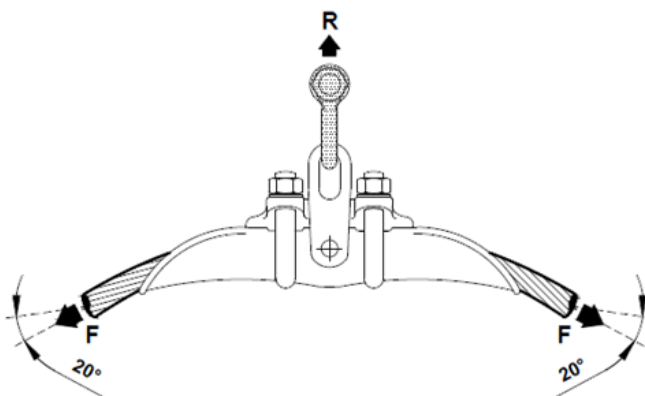

SEZIONE	ANGOLO DI ROTAZIONE RISPETTO ALLA SEZIONE M-M	α
M - M	0°	17°
N - N	10°	14°5
P - P	20°	12°5
Q - Q	30°	11°

Il profilo della gola si riferisce alla sezione M - M verticale; per sezioni ruotate rispetto a questa, è sufficiente che nei settori α il raggio di curvatura resti uguale a R2 per una estensione corrispondente ai valori sopra indicati.

TENUTA A SCORRIMENTO

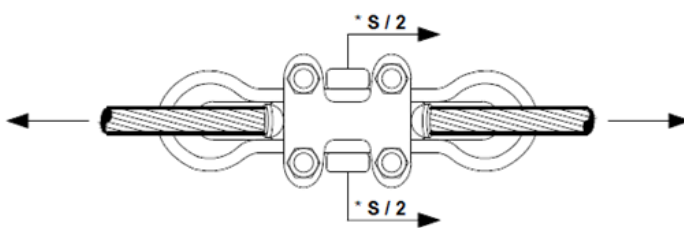

(*) applicata nel piano orizzontale passante per l'asse del conduttore

VERIFICA DELLA COMPATIBILITA' GEOMETRICA

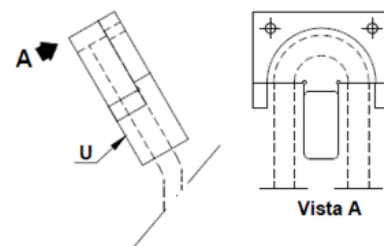

Storia delle revisioni

Rev.	del	Descrizione
Rev. 00	del 28/06/2012	Il documento, redatto in prima emissione, aggiorna e sostituisce il documento Terna UX LM550 rev. 02 del 12/05/2011 (A.Freddo, S.Tricoli – A.Posati)
Rev. 01	del 02/04/2013	Aggiunto il tipo M550/9.
Rev. 02	del 04/04/2013	Corretti valori R1 e R2 dei tipi M550/1, M550/2 e M550/9.
Rev. 03	del 14/09/2015	Aggiornato disegno; corretti valori B, valore C del tipo M550/8 e nota 7; aggiunti tipi M550/10 e M550/11.

ISC – Uso INTERNO

Elaborato	Verificato	Approvato
A. Piccinin ING-TSS-STL-LAE	A. Freddo ING-TSS-STL-LAE	P. Berardi ING-TSS-STL-LAE
		A. Posati ING-TSS-STL

TIPO	CONDUTTORE	DIMENSIONI ⁽²⁾ (mm)					CALIBRO U	CARICHI DI ROTTURA (kN)		TENUTA MINIMA A SCORRIMENTO S (kN)
		A	B	C	R1	R2		F	R	
550/1	ZTACIR (AT3/ACI27SA)	14,45	75	≥180	≥330	≥210	5108/1	36,44	24,92	9,11
550/2	ZTACIR (AT3/ACI27SA)	16,25	75	≥180	≥330	≥210	5108/1	41,23	28,20	10,31
550/3	ZTACIR (AT3/ACI20SA)	22,75	75	≥260	≥480	≥300	5108/1	98,72	67,52	24,68
550/5	ZTACIR (AT3/ACI20SA)	29,3	85	≥395	≥730	≥460	5108/2	238,88	163,39	59,72
550/7	KTACIR (AT2/ACI20SA)	31,25	85	≥395	≥730	≥460	5108/2	260,07	177,89	65,02
550/8	KTACIR (AT2/ACI20SA)	19,60	75	≥260	≥480	≥300	5108/1	87,93	60,14	21,98
550/9	ZTACIR (AT3/ACI20SA)	12,70	75	≥180	≥330	≥210	5108/1	28,98	19,82	7,25
550/10	ZTACIR (AT3/ACI20SA)	16,00	75	≥180	≥330	≥210	5108/1	57,54	39,36	14,39
550/11	ZTACIR (AT3/ACI20SA)	30,00	85	≥395	≥730	≥460	5108/2	200,87	137,40	50,22

Tabella 1

NOTE

- La denominazione del conduttore è conforme a IEC 62004 (materiali costituenti il mantello) e LIN_000C3914 (materiali costituenti il nucleo).
- Il Fornitore è tenuto ad indicare il valore esatto delle dimensioni B, C, R1 ed R2 corrispondenti al proprio progetto.
- Prescrizioni per la costruzione, il collaudo e la fornitura: LIN_000M3900, LIN_000M3917 e LIN_000M10000.
- Unità di misura: la quantità del materiale deve essere espressa in numero di esemplari (n).
- Materiale: lega di alluminio. Cavallotti, collari e anelli in acciaio al carbonio UNI EN 10083/1, zincato a caldo. Rosetta piana e rosetta elastica in acciaio inossidabile.
- Su ciascun esemplare dovranno essere marcati i seguenti dati: a) il carico di rottura R seguito dalle lettere kN, b) la sigla di identificazione dell'elemento scelta dal Costruttore, c) la sigla o marchio di fabbrica del Costruttore, d) la coppia di serraggio seguita dalle lettere Nm.
- I dadi di fissaggio dei cavallotti devono essere rivolti verso l'alto (antieffluvio).
- L'elemento ausiliario per la prova meccanica (retinato in figura) dovrà avere prestazioni meccaniche tali da assicurare che la rottura avvenga comunque nell'elemento in prova.
- La deformazione permanente degli anelli e del collare dovrà essere conforme a quanto specificato nelle prescrizioni integrative LIN_000M10000.

DOCUMENTI DI RIFERIMENTO

LIN_00000C13, LIN_00000C17, LIN_00000C18, LIN_00000C19, LIN_00000C20, LIN_00000C26, LIN_00000C27, LIN_00000C28, LIN_00000C29

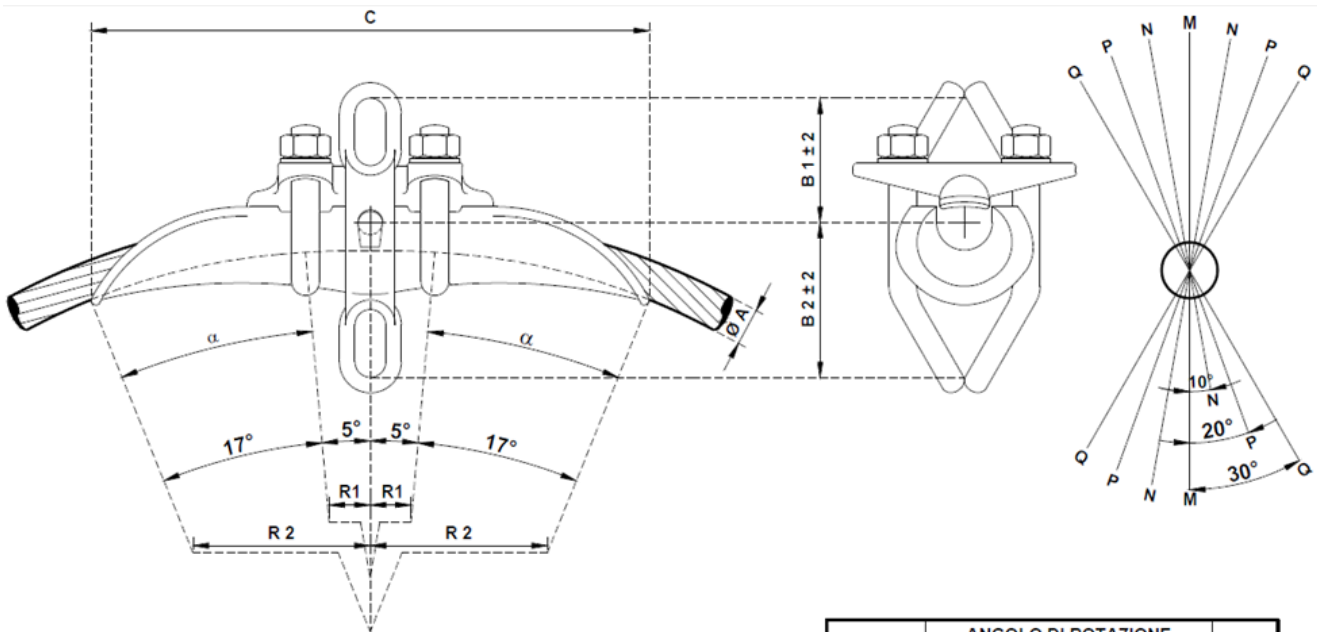

SCHEMA DI PROVA MECCANICA

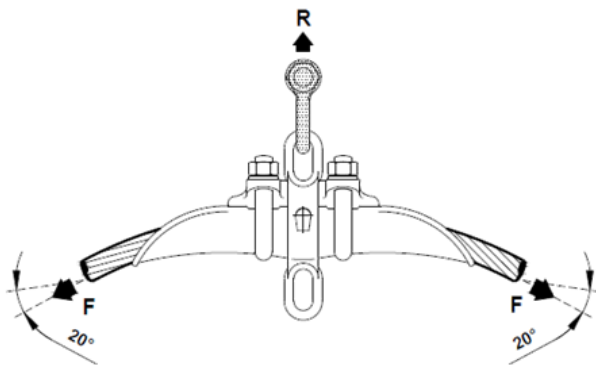

TENUTA A SCORRIMENTO

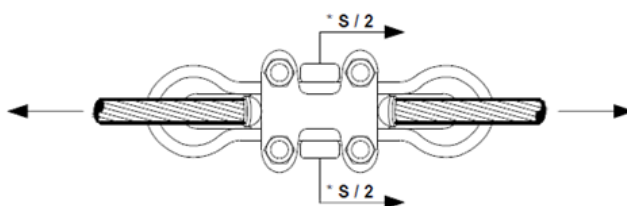

(*) applicata nel piano orizzontale passante per l'asse del conduttore

SEZIONE	ANGOLO DI ROTAZIONE RISPETTO ALLA SEZIONE M-M	α
M - M	0°	17°
N - N	10°	14°5
P - P	20°	12°5
Q - Q	30°	11°

Il profilo della gola si riferisce alla sezione M - M verticale; per sezioni ruotate rispetto a questa, è sufficiente che nei settori α il raggio di curvatura resti uguale a R2 per una estensione corrispondente ai valori sopra indicati.

VERIFICA DELLA COMPATIBILITA' GEOMETRICA

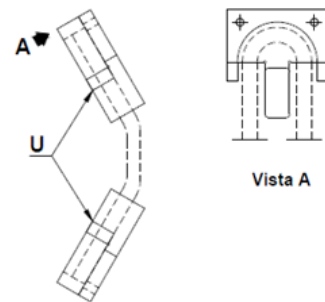

Storia delle revisioni

Rev.	del	Descrizione
Rev. 00	del 28/06/2012	Il documento, redatto in prima emissione, aggiorna e sostituisce il documento Terna UX LM551 rev. 02 del 12/05/2011 (A.Freddo, S.Tricoli – A.Posati)
Rev. 01	del 02/04/2013	Aggiunto il tipo M551/9.
Rev. 02	del 04/04/2013	Corretti valori R1 e R2 dei tipi M551/1, M551/2 e M551/9.
Rev. 03	del 28/06/2013	Corretti valori del calibro U dei tipi M551/5 e M551/7.
Rev. 04	del 14/09/2015	Aggiornato disegno; corretti valori B1 e B2, valore C del tipo M551/8 e nota 7; aggiunti tipi M551/10 e M551/11.

ISC – Uso INTERNO

Elaborato	Verificato	Approvato
A. Piccinin ING-TSS-STL-LAE	A. Freddo ING-TSS-STL-LAE	P. Berardi ING-TSS-STL-LAE
		A. Posati ING-TSS-STL

TIPO	CONDUTTORE	DIMENSIONI ⁽²⁾ (mm)						CALIBRO U	CARICHI DI ROTTURA (kN)		TENUTA MINIMA A SCORRIMENTO S (kN)
		A	B1	B2	C	R1	R2		F	R	
551/1	ZTACIR (AT3/ACI27SA)	14,45	75	80	≥180	≥330	≥210	5108/1	36,44	24,92	9,11
551/2	ZTACIR (AT3/ACI27SA)	16,25	75	80	≥180	≥330	≥210	5108/1	41,23	28,20	10,31
551/3	ZTACIR (AT3/ACI20SA)	22,75	75	80	≥260	≥480	≥300	5108/1	98,72	67,52	24,68
551/5	ZTACIR (AT3/ACI20SA)	29,3	85	100	≥395	≥730	≥460	5108/2	238,88	163,39	59,72
551/7	KTACIR (AT2/ACI20SA)	31,25	85	100	≥395	≥730	≥460	5108/2	260,07	177,89	65,02
551/8	KTACIR (AT2/ACI20SA)	19,60	75	80	≥260	≥480	≥300	5108/1	87,93	60,14	21,98
551/9	ZTACIR (AT3/ACI20SA)	12,70	75	80	≥180	≥330	≥210	5108/1	28,98	19,82	7,25
551/10	ZTACIR (AT3/ACI20SA)	16,00	75	80	≥180	≥330	≥210	5108/1	57,54	39,36	14,39
551/11	ZTACIR (AT3/ACI20SA)	30,00	85	100	≥395	≥730	≥460	5108/2	200,87	137,40	50,22

Tabella 1

NOTE

- La denominazione del conduttore è conforme a IEC 62004 (materiali costituenti il mantello) e LIN_000C3914 (materiali costituenti il nucleo).
- Il Fornitore è tenuto ad indicare il valore esatto delle dimensioni B, C, R1 ed R2 corrispondenti al proprio progetto.
- Prescrizioni per la costruzione, il collaudo e la fornitura: LIN_000M3900, LIN_000M3917 e LIN_00M10000.
- Unità di misura: la quantità del materiale deve essere espressa in numero di esemplari (n).
- Materiale: lega di alluminio. Cavallotti, collari e anelli in acciaio al carbonio UNI EN 10083/1, zincato a caldo. Rosetta piana e rosetta elastica in acciaio inossidabile.
- Su ciascun esemplare dovranno essere marcati i seguenti dati: a) il carico di rottura R seguito dalle lettere kN, b) la sigla di identificazione dell'elemento scelta dal Costruttore, c) la sigla o marchio di fabbrica del Costruttore, d) la coppia di serraggio seguita dalle lettere Nm.
- I dadi di fissaggio dei cavallotti devono essere rivolti verso l'alto (antieffluvio).
- L'elemento ausiliario per la prova meccanica (retinato in figura) dovrà avere prestazioni meccaniche tali da assicurare che la rottura avvenga comunque nell'elemento in prova.
- La deformazione permanente degli anelli e del collare dovrà essere conforme a quanto specificato nelle prescrizioni integrative LIN_00M10000.

DOCUMENTI DI RIFERIMENTO

 LIN_00000C13, LIN_00000C17, LIN_00000C18, LIN_00000C19, LIN_00000C20, LIN_00000C26, LIN_00000C27,
 LIN_00000C28, LIN_00000C29

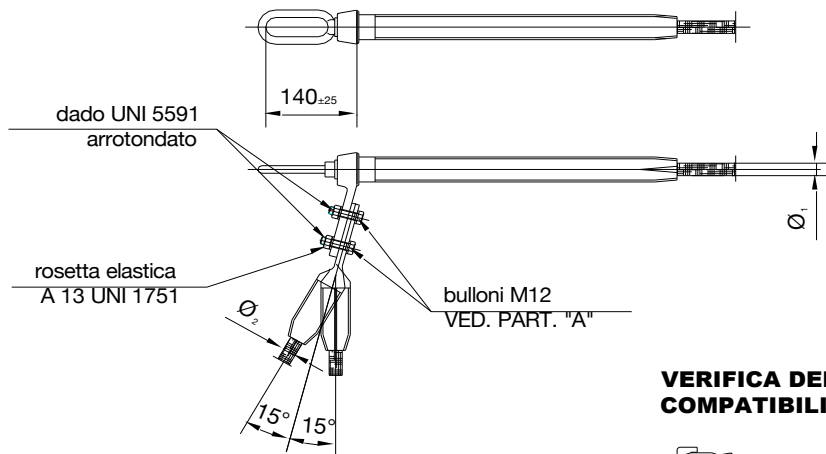

VERIFICA DELLA COMPATIBILITA' GEOMETRICA



SCHEMA DI PROVA MECCANICA

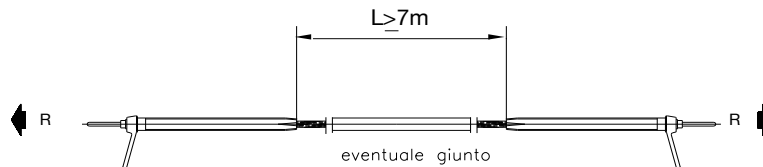

PART. A

Tolleranze ±0.5

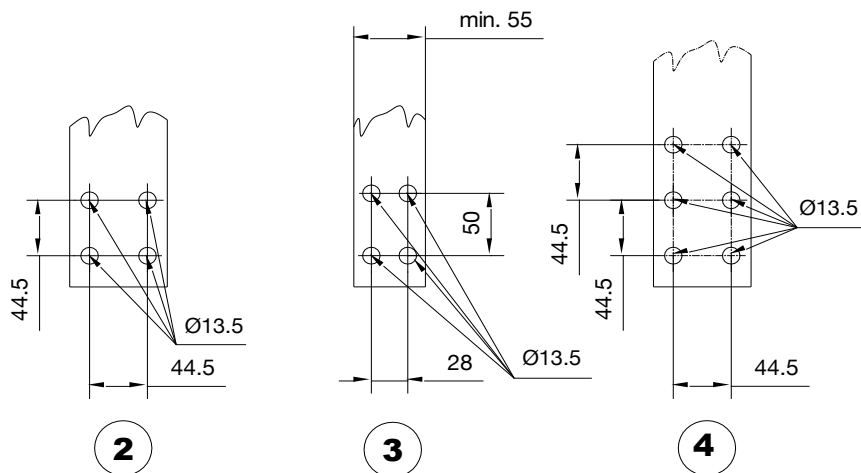

Storia delle revisioni

Rev. 00	del 28/06/2012	Il documento, redatto in prima emissione, aggiorna e sostituisce il documento Terna UX LM552 rev. 03 del 24/11/2011 (A.Freddo, A.Piccinin, S.Tricoli- A.Posati)
Rev. 01	del 02/04/2013	Aggiunti i tipi M552/19 e M552/20.
Rev. 02	del 14/09/2015	Aggiunti i tipi M552/21, M552/22 e M552/23.
Rev. 03	del 14/12/2015	Corretto particolare A del tipo M552/22.

ISC – Uso INTERNO

Elaborato		Verificato		Approvato	
A. Piccinin ING-TSS-STL-LAE	A. Freddo ING-TSS-STL-LAE	P. Berardi ING-TSS-STL-LAE		A. Posati ING-TSS-STL	

TIPO	CONDUTTORE	DIMENSIONI (mm)		PARTICOLARE A	CHIAVE ESAGONO DI COMPRESSIONE (mm)			CALIBRO	CARICO DI ROTTURA R (kN)
		Ø1	Ø2		MORSA		DERIV.		
					mantello	anima		U	
552/1	ZTACIR (AT3/ACI27SA)	14,45	14,45	3	34	11	34	5108/1	36,44
552/2	ZTACIR (AT3/ACI27SA)	16,25	16,25	3	34	11	34	5108/1	41,23
552/3	ZTACIR (AT3/ACI20SA)	22,75	22,75	2	44	16	44	5108/1	98,72
552/4	ZTACIR (AT3/ACI20SA)	22,75	36,00	2	44	16	54	5108/1	98,72
552/6	ZTACIR (AT3/ACI20SA)	29,3	29,3	2	64	26	64	5108/2	238,88
552/7	ZTACIR (AT3/ACI20SA)	29,3	36,00	2	64	26	54	5108/2	238,88
552/8	ZTACIR (AT3/ACI20SA)	29,3	41,10	4	64	26	60	5108/2	238,88
552/10	KTACIR (AT2/ACI20SA)	31,25	31,25	2	64	26	64	5108/2	260,07
552/11	KTACIR (AT2/ACI20SA)	31,25	36,00	2	64	26	54	5108/2	260,07
552/12	KTACIR (AT2/ACI20SA)	31,25	41,10	4	64	26	60	5108/2	260,07
552/13	KTACIR (AT2/ACI20SA)	31,25	29,3	2	64	26	64	5108/2	260,07
552/14	ZTACIR (AT3/ACI20SA)	22,75	31,5	2	44	16	44	5108/1	98,72
552/15	KTACIR (AT2/ACI20SA)	19,60	19,60	3	34	16	34	5108/1	87,93
552/16	KTACIR (AT2/ACI20SA)	19,60	36,00	2	34	16	54	5108/1	87,93
552/17	ZTACIR (AT3/ACI27SA)	16,25	36,00	2	34	11	54	5108/1	41,23
552/18	ZTACIR (AT3/ACI27SA)	14,45	36,00	2	34	11	54	5108/1	36,44
552/19	ZTACIR (AT3/ACI27SA)	12,70	12,70	3	26	11	26	5108/1	28,98
552/20	ZTACIR (AT3/ACI27SA)	12,70	36,00	2	26	11	54	5108/1	28,98
552/21	ZTACIR (AT3/ACI20SA)	16,00	16,00	3	34	16	34	5108/1	57,54
552/22	ZTACIR (AT3/ACI20SA)	16,00	36,00	2	34	16	54	5108/1	57,54
552/23	ZTACIR (AT3/ACI20SA)	30,00	30,00	4				5108/2	200,87

Tabella 1

NOTE

1. La denominazione del conduttore è conforme a IEC 62004 (materiali costituenti il mantello) e LIN_000C3914 (materiali costituenti il nucleo).
2. Prescrizioni per la costruzione, il collaudo e la fornitura: LIN_000M3900 e LIN_000M3917.
3. Unità di misura: la quantità del materiale deve essere espressa in numero di esemplari (n).
4. Materiale: alluminio o lega di alluminio. Acciaio al carbonio UNI EN 10083/1, zincato a caldo. Bulloni, rosetta piana e rosetta elastica in acciaio inossidabile.
5. Su ciascun esemplare dovranno essere marcati i seguenti dati:
 - a) il carico di rottura R seguito dalle lettere kN;
 - b) la sigla di identificazione dell'elemento scelta dal Costruttore;
 - c) la sigla o marchio di fabbrica del Costruttore;
 - d) la coppia di serraggio seguita dalle lettere Nm;
 - e) la chiave dell'esagono di compressione seguita dalle lettere mm.
6. La patella di collegamento della morsa al collo morto dovrà essere resa solidale alla morsa stessa mediante saldatura.
7. Quando previsto, prima della pressatura gli spazi compresi tra conduttore e manicotto di alluminio devono essere riempiti con l'apposito grasso per conduttori ad alta temperatura (v. LIN_000M3917).
8. Il numero di cicli previsto per la prova L ai cicli termici è pari a 500, alla T_{temp} indicata nella specifica di componente del conduttore. La validità della prova può essere estesa ai tipi con conduttore passante uguale e conduttore derivato in alluminio.

DOCUMENTI DI RIFERIMENTO

LIN_00000C13, LIN_00000C17, LIN_00000C18, LIN_00000C19, LIN_00000C20, LIN_00000C26, LIN_00000C27, LIN_00000C28, LIN_00000C29

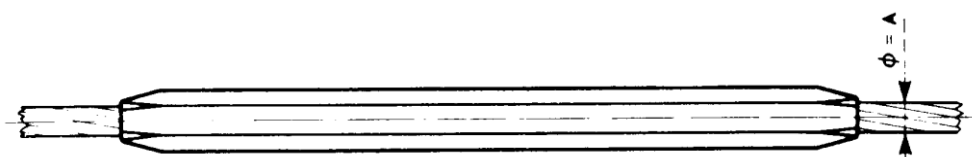

SCHEMA DI PROVA MECCANICA

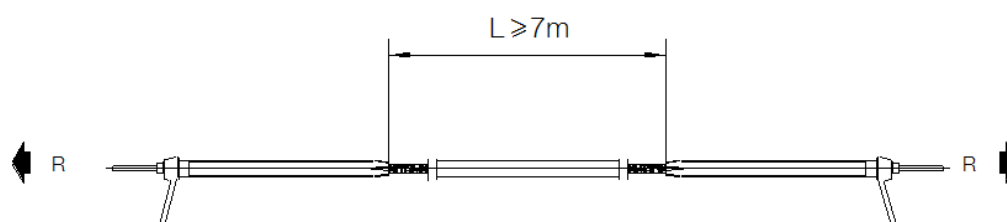

TIPO	CONDUTTORE	DIMENSIONI (mm)	CHIAVE ESAGONO DI COMPRESSIONE (mm)		CARICO DI ROTTURA R (kN)
			A	alluminio	
553/1	ZTACIR (AT3/ACI27SA)	14,45	34	11	36,44
553/2	ZTACIR (AT3/ACI27SA)	16,25	34	11	41,23
553/3	ZTACIR (AT3/ACI20SA)	22,75	44	16	98,72
553/5	ZTACIR (AT3/ACI20SA)	29,30	64	26	238,88
553/7	KTACIR (AT2/ACI20SA)	31,25	64	26	260,07
553/8	KTACIR (AT2/ACI20SA)	19,60	34	16	87,93
553/9	ZTACIR (AT3/ACI20SA)	12,70	26	11	28,98
553/10	ZTACIR (AT3/ACI20SA)	16,00	34	16	57,54
553/11	ZTACIR (AT3/ACI20SA)	30,00			200,87

Tabella 1

Storia delle revisioni

Rev. 00	del 28/06/2012	Il documento, redatto in prima emissione, aggiorna e sostituisce il documento Terna UX LM553 rev. 02 del 12/05/2011 (A.Freddo, S.Tricoli- A.Posati)
Rev. 01	del 02/04/2013	Aggiunto il tipo M553/9.
Rev. 02	del 14/09/2015	Aggiunti tipi M553/10 e M553/11.

ISC – Uso INTERNO

Elaborato		Verificato		Approvato
A. Piccinin ING-TSS-STL-LAE	A. Freddo ING-TSS-STL-LAE	P. Berardi ING-TSS-STL-LAE		A. Posati ING-TSS-STL

NOTE

1. La denominazione del conduttore è conforme a IEC 62004 (materiali costituenti il mantello) e LIN_000C3914 (materiali costituenti il nucleo).
2. Prescrizioni per la costruzione, il collaudo e la fornitura: LIN_000M3900 e LIN_000M3917.
3. Unità di misura: la quantità del materiale deve essere espressa in numero di esemplari (n).
4. Materiale: alluminio o lega di alluminio; acciaio al carbonio UNI EN 10083/1, zincato a caldo.
5. Su ciascun esemplare dovranno essere marcati i seguenti dati:
 - a) carico di rottura R seguito dalle lettere kN;
 - b) la sigla di identificazione dell'elemento scelta dal Costruttore;
 - c) la sigla o il marchio di fabbrica del Costruttore;
 - d) la chiave dell'esagono di compressione seguita dalle lettere mm.
6. Quando previsto, prima della compressione del manicotto di alluminio, sull'anima del conduttore e nello spazio tra estremità dell'embolo e mantello del conduttore deve essere applicato l'apposito grasso per l'utilizzo con conduttori ad alta temperatura (v. LIN_000M3917).
7. Il numero di cicli previsto per la prova ai cicli termici è di 500, alla T_{temp} indicata nella specifica di componente del conduttore.

DOCUMENTI DI RIFERIMENTO

LIN_00000C13 , LIN_00000C17, LIN_00000C18, LIN_00000C19, LIN_00000C20, LIN_00000C26, LIN_00000C27, LIN_00000C28, LIN_00000C29

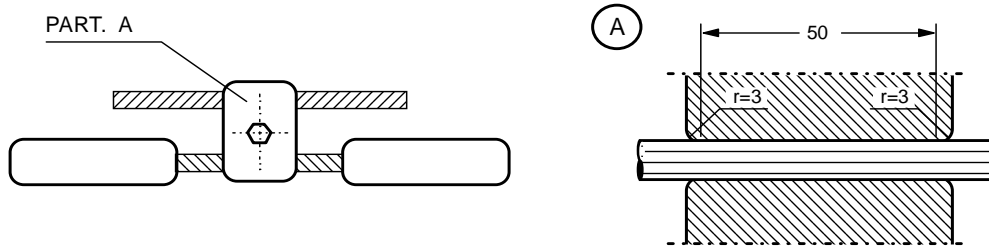

Morsetto ad un solo bullone del tipo "a montaggio facilitato". La lunghezza minima del tratto di conduttore serrato è indicato nel particolare A.

Tenuta a scorrimento

{ Minima T1 = 250 daN
 { Massima T2 = 500 daN

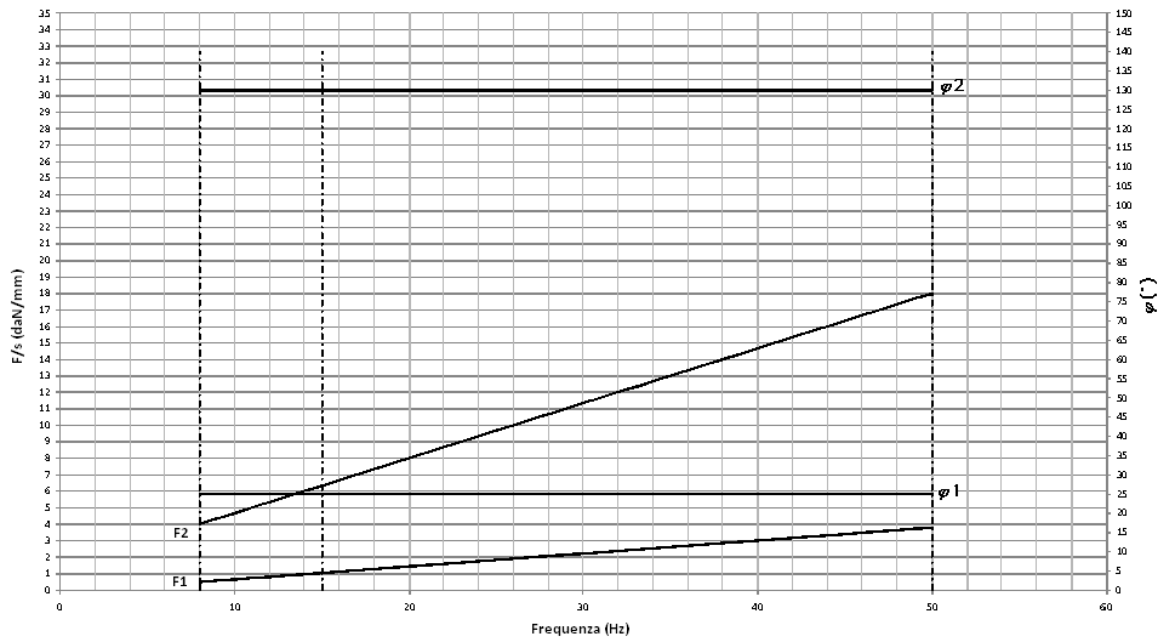

Curva di risposta in forza/spostamento compresa tra $F_1 = 0,5 \div 3,8$ e $F_2 = 4 \div 18$

Curva di risposta in fase compresa tra $\phi_1 = 25^\circ$ e $\phi_2 = 130^\circ$

Frequenze limite: $f_1 = 8$ Hz; $f_2 = 15$ Hz; $f_3 = 50$ Hz

NOTE

1. Materiale: masse in lega ZnAl4 UNI EN 1774:1999; cavo messaggero in acciaio a zincatura maggiorata o in acciaio inox; morsetto in lega di alluminio; viti e dadi in acciaio al carbonio zincato a caldo o in acciaio inossidabile; rosette piane in acciaio inossidabile; rosette elastiche in acciaio zincato a caldo o in acciaio inossidabile. Per i materiali privi della Norma di riferimento vale quanto indicato nel documento LIN_000M3900.
2. Su ciascun esemplare dovranno essere indicati: a) la sigla di identificazione dell'elemento scelta dal Costruttore; b) la sigla o il marchio di fabbrica del Costruttore; c) la coppia di serraggio seguita dalle lettere Nm.
3. Prescrizioni: per la costruzione, il collaudo e la fornitura LIN_000M3900, LIN_000M808 e LIN_000M3917.
4. L'unità di misura con la quale deve essere espressa la quantità del materiale è il numero di esemplari (n).

Storia delle revisioni

Rev. 00	del 28/06/2012	Il documento, redatto in prima emissione, aggiorna e sostituisce il documento Terna UX LM557 rev. 00 del 30/03/2011 (A.Freddo, A.Posati)
---------	----------------	--

ISC – Uso INTERNO

Elaborato		Verificato		Approvato
A. Freddo		A. Freddo		A. Posati
SRI-SVT-LAE		SRI-SVT-LAE		SRI-SVT-LAE

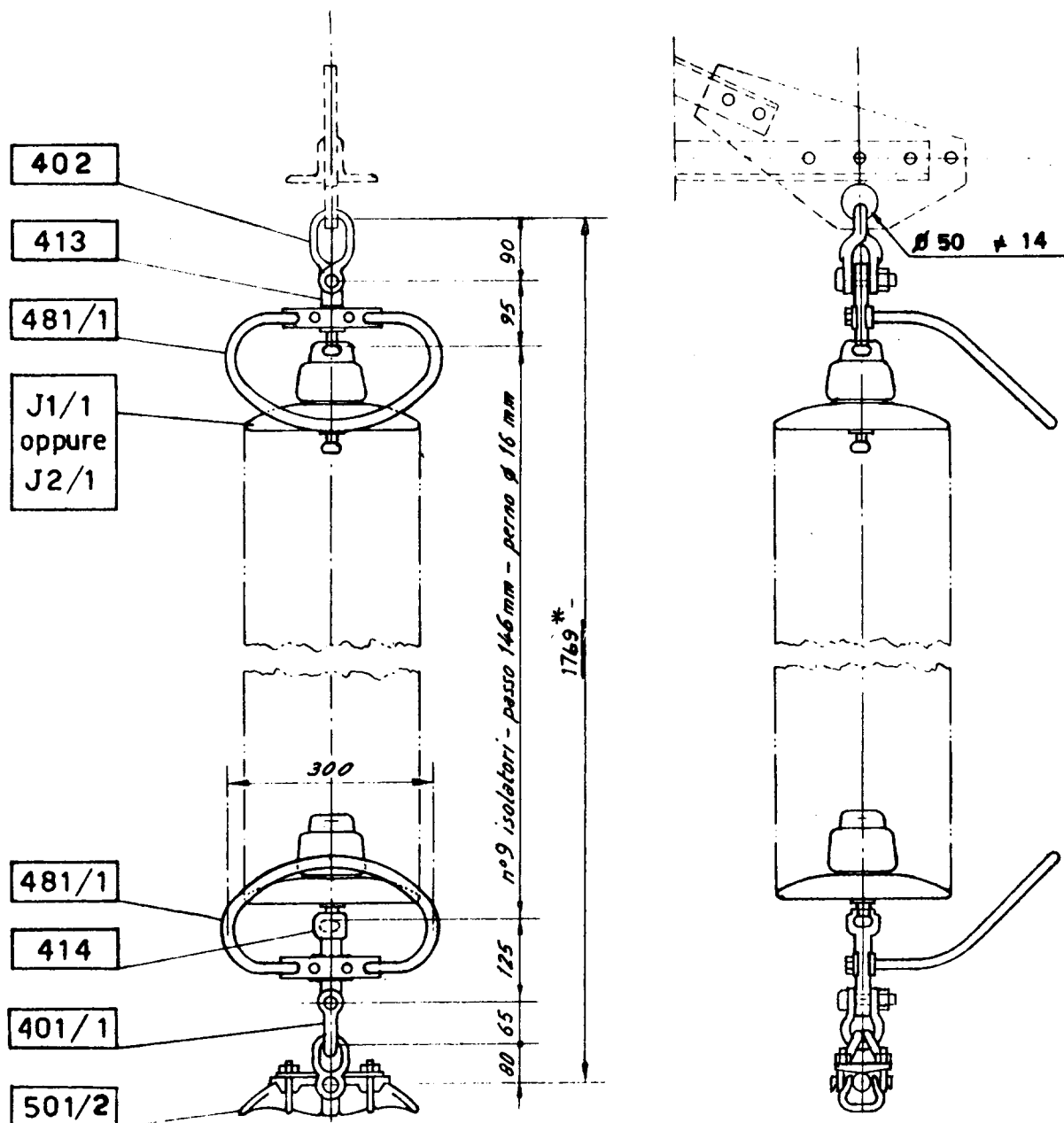

* La quota aumenta di 684 mm nel caso di impiego di n° 13 isolatori J 2/1 (vedi J 121)

Riferimento. C2

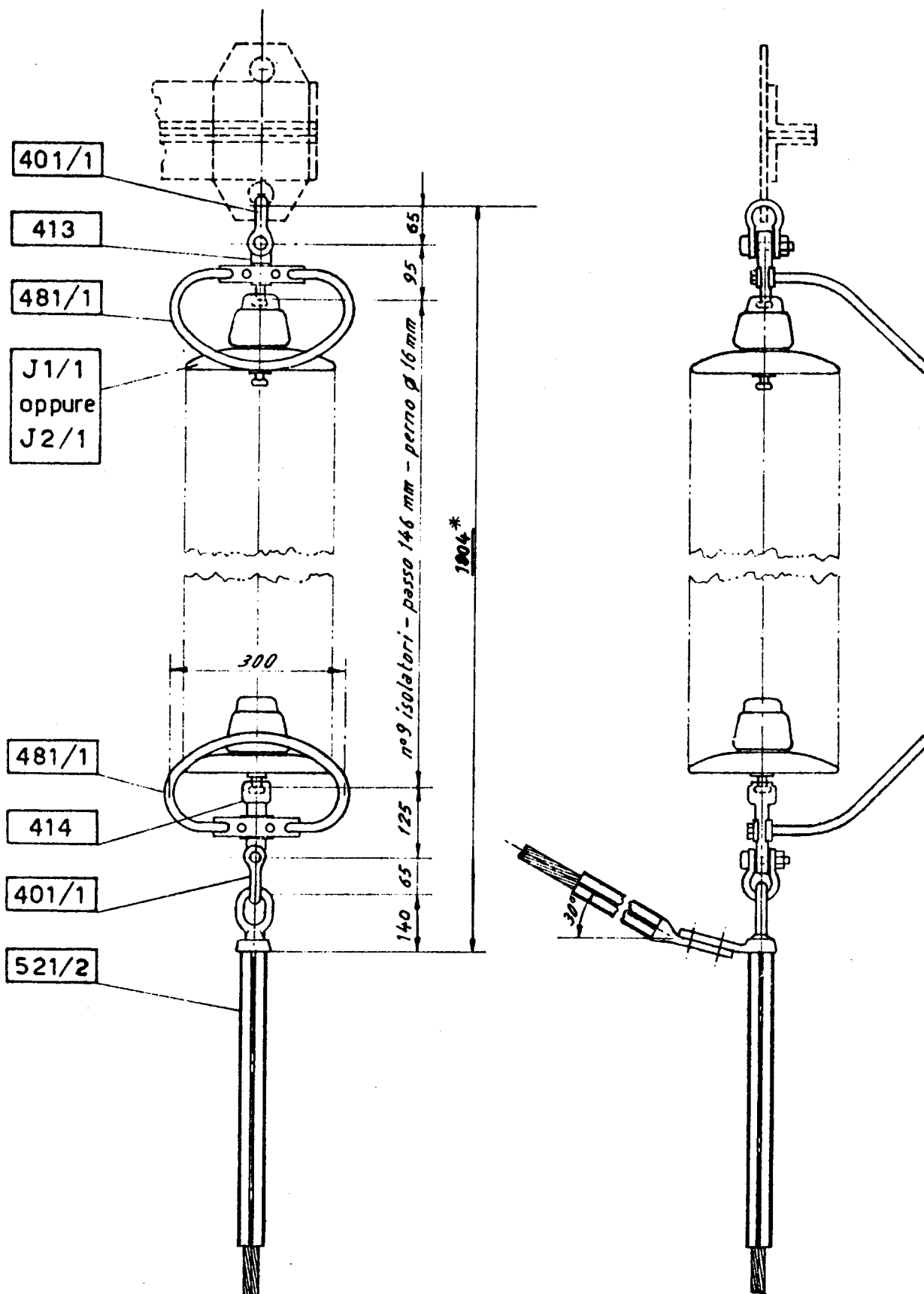

* La quota aumenta di 584 mm nel caso di impiego di n° 13 isolatori J 2/1 (vedi J 121)

Riferimento. C2

UNIFICAZIONE

ENEL

LINEA A 132 - 150 kV
ARMAMENTO PER AMARRO DOPPIO
DEL CONDUTTORE ALL.- ACC. Φ 31,5

25 XX AL

LM 112

Ottobre 1994
Ed. 3 - 1/1

DDI - VICE DIREZIONE TECNICA

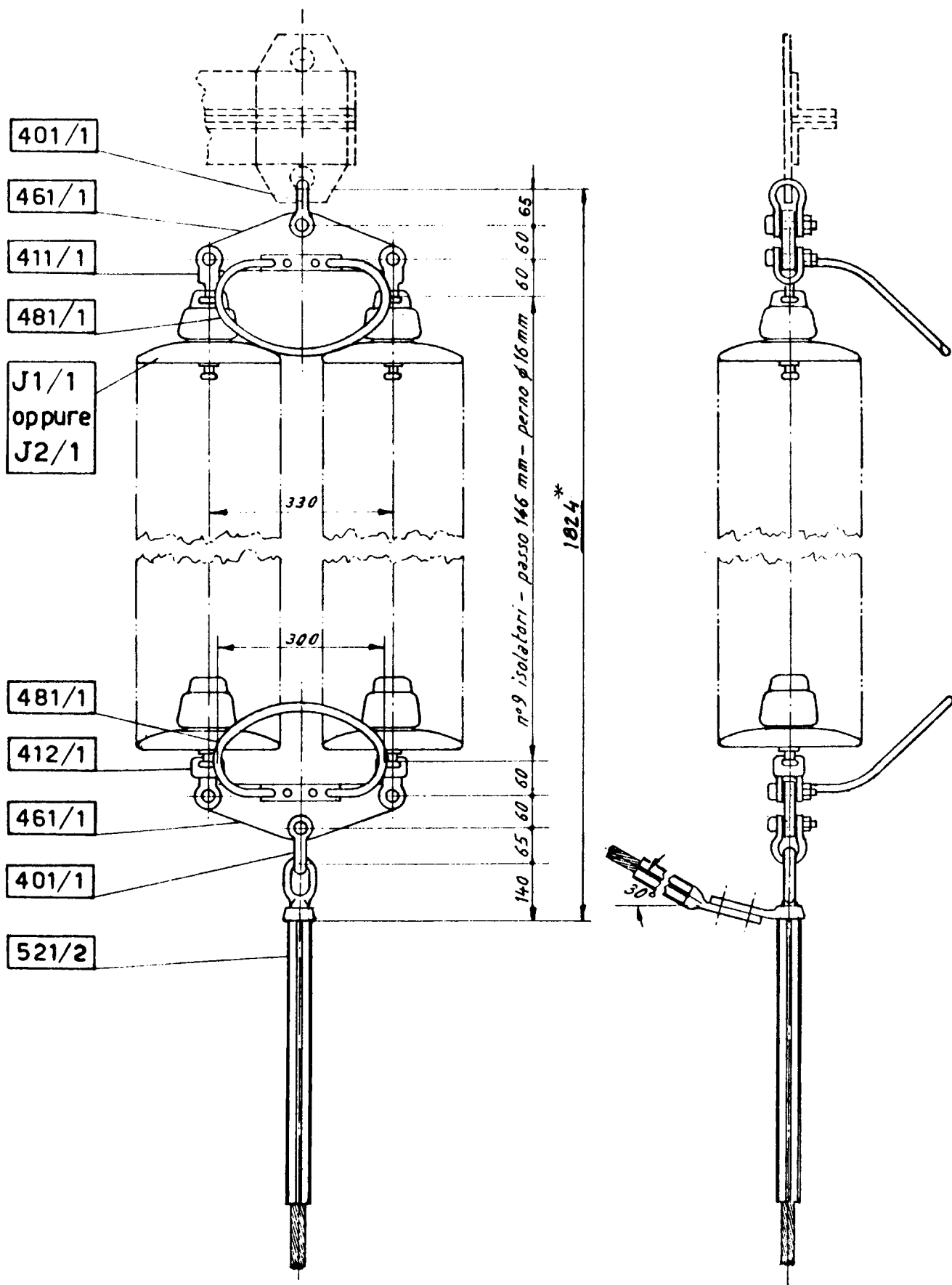

* La quota aumenta di 684 mm nel caso di impiego di n° 13 isolatori J 2/1 (vedi J 121)

Riferimento. C2

UNIFICAZIONE

ENEL

LINEA A 132 - 150 kV
ARMAMENTO PER SOSPENSIONE DOPPIA
DEL CONDUTTORE ALL.- ACC. Φ 31,5

25 XX F

LM 12

Ottobre 1994
Ed. 4 - 1/1

DDI - VICE DIREZIONE TECNICA

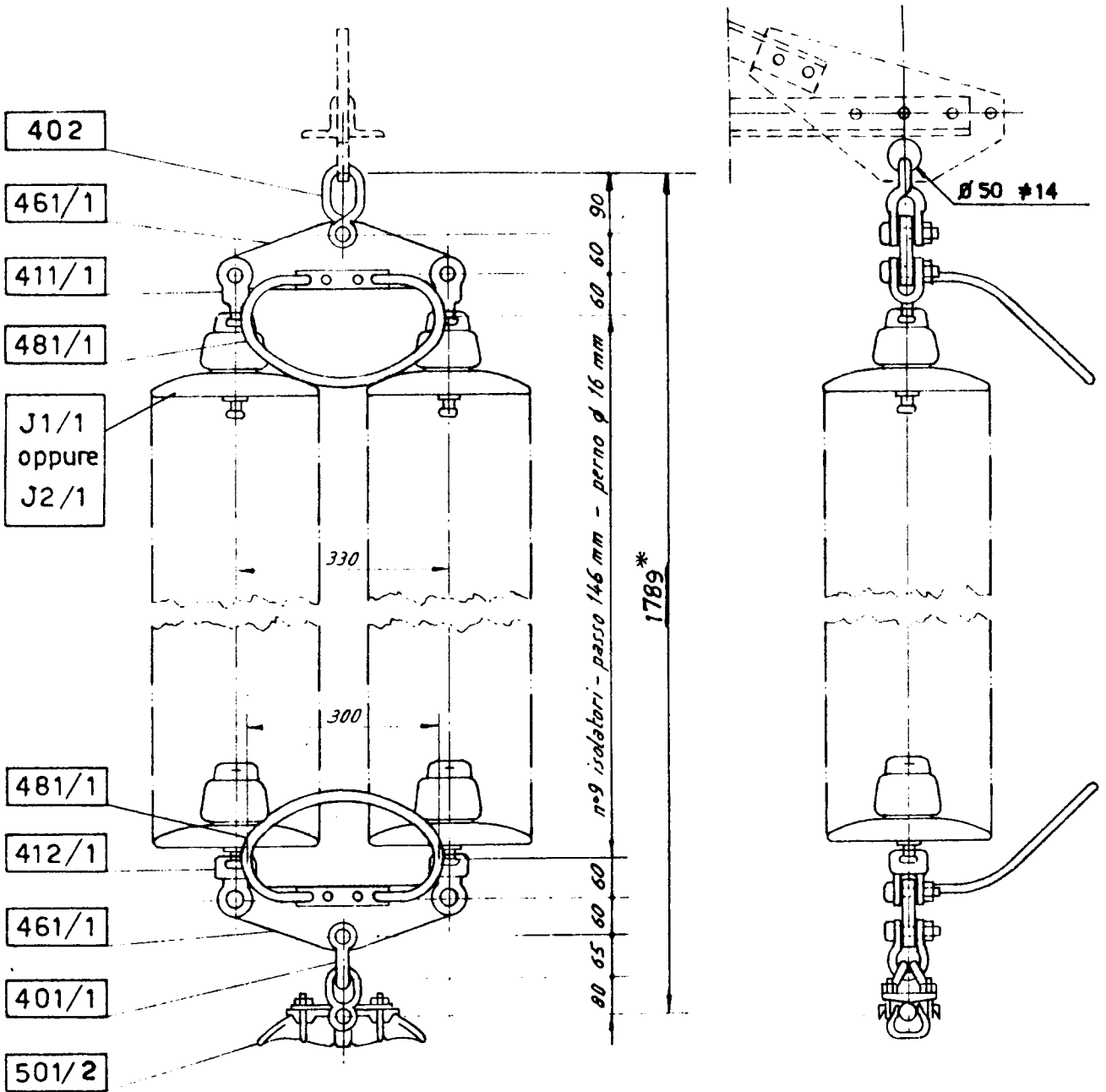

* La quota aumenta di 584 mm nel caso di impiego di n° 13 isolatori J 2/1 (vedi J 121)

Riferimento. C2

UNIFICAZIONE

ENEL

LINEA A 132 - 150 kV
ARMAMENTO PER SOSPENSIONE DOPPIA
CON DOPPIO MORSETTO DEL CONDUTTORE ALL.-ACC. $\Phi 31,5$

25 XX G

LM 13

Ottobre 1994
Ed. 4 - 1/1

DDI - VICE DIREZIONE TECNICA

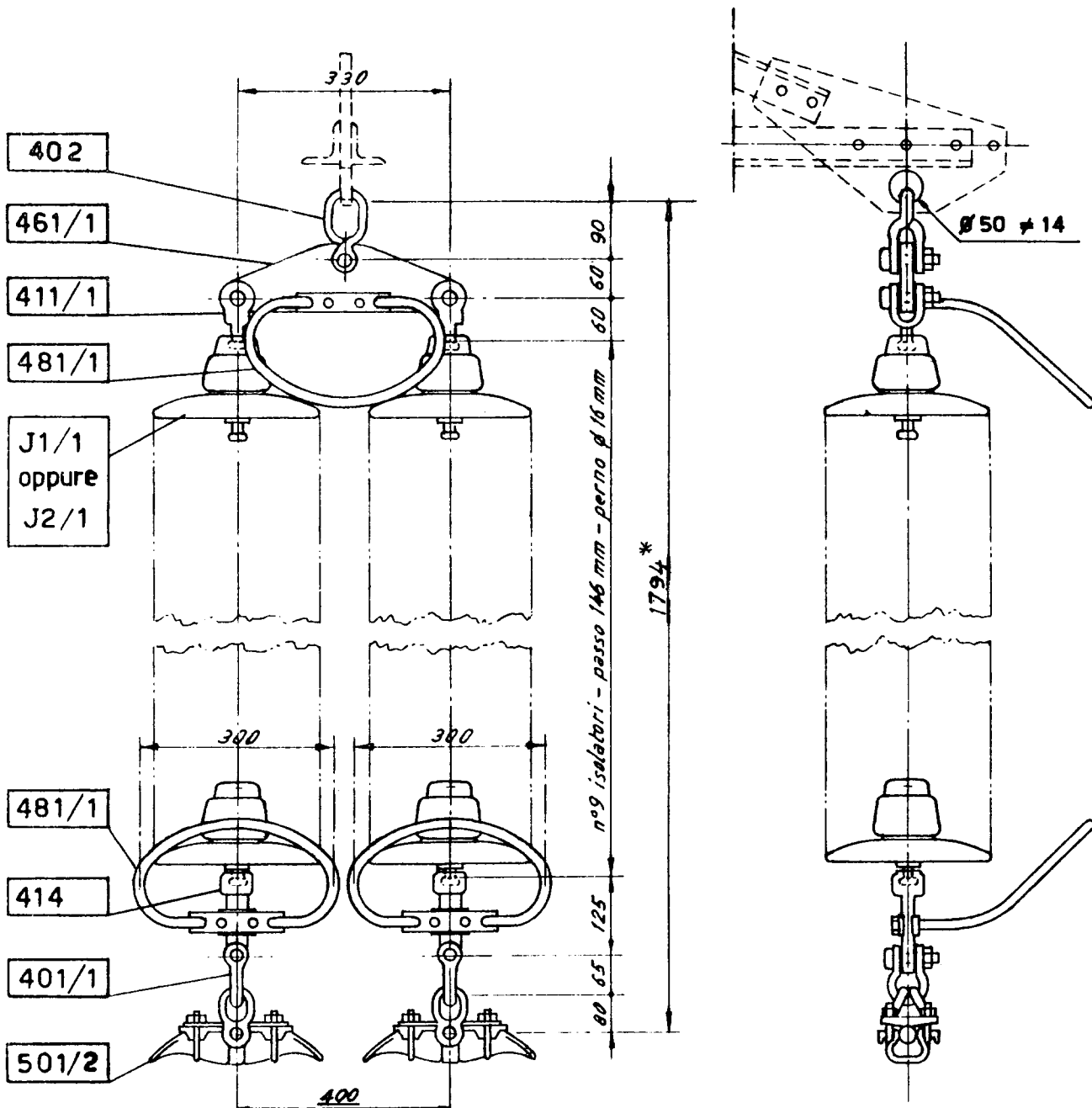

* La quota aumenta di 584 mm nel caso di impiego di n° 13 isolatori J 2/1 (vedi J 121)

Riferimento. C2

UNIFICAZIONE

ENEL

LINEA A 132 - 150 kV
ARMAMENTO PER SOSPENSIONE
DEL CONDUTTORE ALL.- ACC. Φ 31,5 CON CONTRAPPESO

25 XX H

LM 14

Ottobre 1994
Ed. 4 - 1/1

DDI - VICE DIREZIONE TECNICA

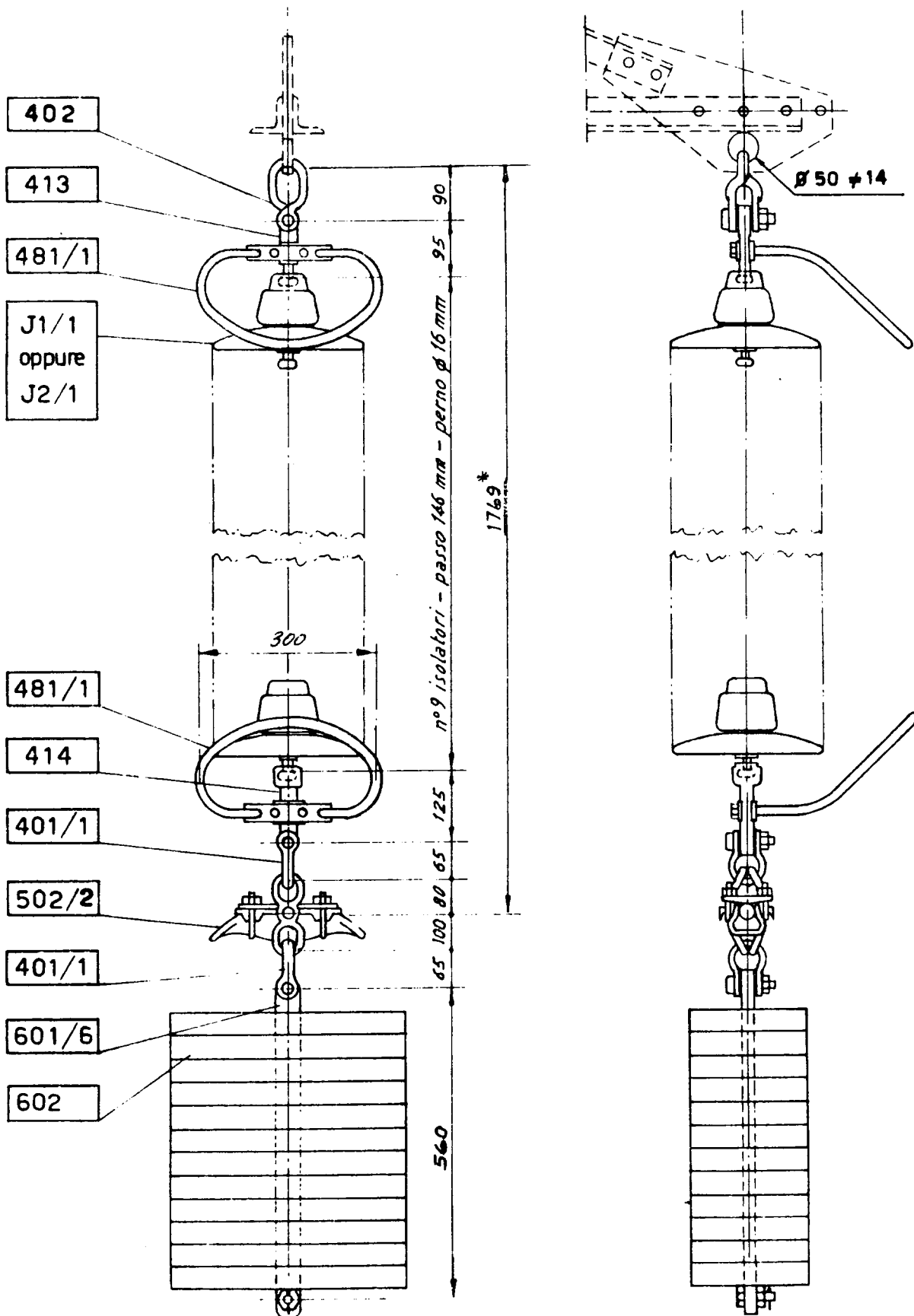

* La quota aumenta di 584 mm nel caso di impiego di n° 13 isolatori J 2/1 (vedi J 121)

Riferimento. C2

SOSTEGNI		MENSOLE	
TIPO	RIFERIMENTO	GRUPPO	RIFERIMENTO
L	701/1 ÷ 9	A	701/20 ÷ 21
N	702/1 ÷ 12	A	702/20 ÷ 29
M	703/1 ÷ 9	A	703/20 ÷ 29
P	704/1 ÷ 14	B	704/20 ÷ 29
V	705/1 ÷ 12	B	705/20 ÷ 29
C	706/1 ÷ 9	D	706/20 ÷ 31
E	707/1 ÷ 9	D	707/20 ÷ 31
E*	708/1 ÷ 9	D	708/20 ÷ 21

NOTE

1. I riferimenti a sostegni e mensole in tabella sono riportati come indicato nel documento LIN_00000000.

Storia delle revisioni

Rev. 00	del 28/06/2012	Il documento, redatto in prima emissione, aggiorna e sostituisce il documento Terna UXLS700 rev. 00 del 31/12/2007 (L.Alario, A.Posati, R.Rendina)
---------	----------------	--

ISC – Uso INTERNO

Elaborato		Verificato		Approvato
ITI s.r.l.		P. Berardi SRI-SVT-LAE	A. Guarneri SRI-SVT-LAE	A. Posati SRI-SVT-LAE

TIPI
L, N, M

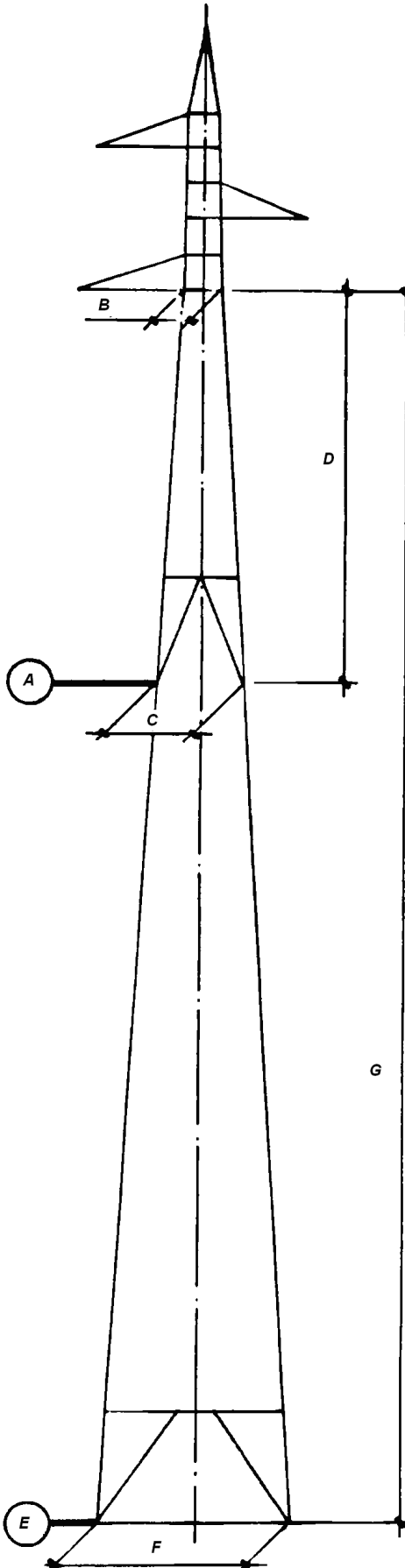

Sostegno tipo	Altezza inferiore				Altezza superiore		
	A (m)	B (m)	C (m)	D (m)	E (m)	F (m)	G (m)
L	9	1.10	2.52	11.30	33	5.53	35.30
N	9	1.10	2.52	11.30	42	6.65	44.30
M	9	1.10	2.52	11.30	33	5.53	35.30

TIPI
P, V

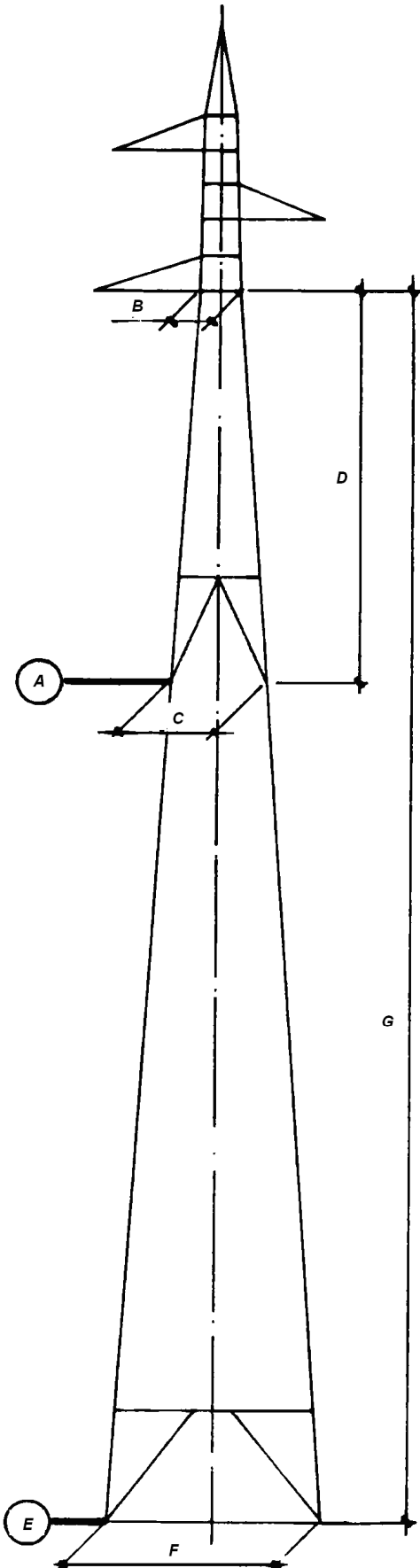

Sostegno tipo	Altezza inferiore				Altezza superiore		
	A (m)	B (m)	C (m)	D (m)	E (m)	F (m)	G (m)
P	9	1.30	2.81	11.30	48	8.04	50.30
V	9	1.30	2.81	11.30	42	7.19	44.30

**TIPI
C, E**

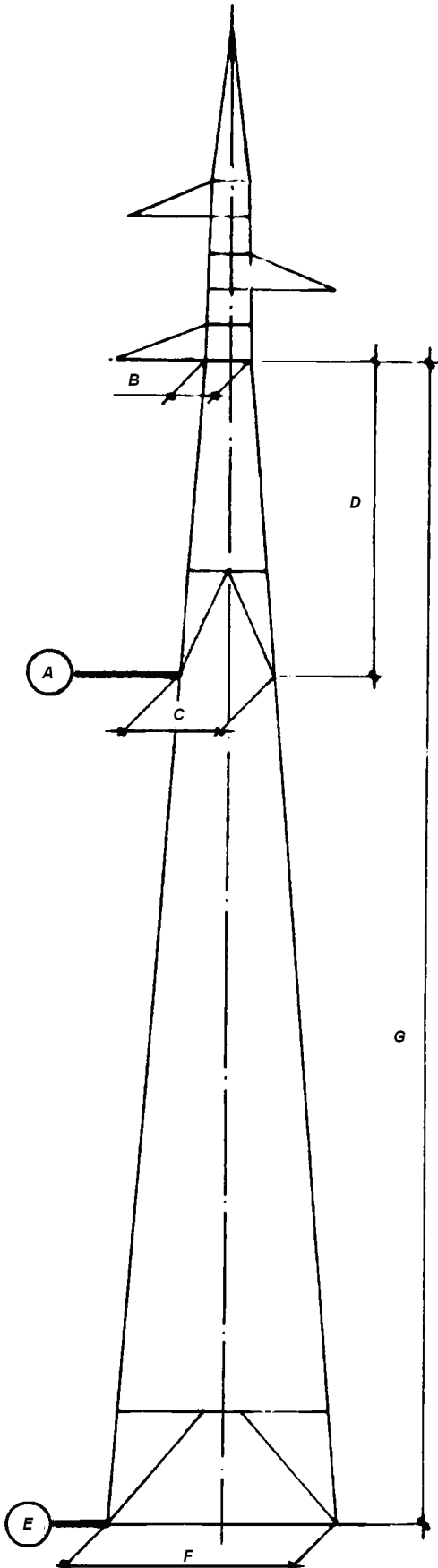

Sostegno tipo	Altezza inferiore				Altezza superiore		
	A (m)	B (m)	C (m)	D (m)	E (m)	F (m)	G (m)
C	9	1.40	2.78	9.20	33	6.49	33.20
E	9	1.40	2.78	9.20	33	6.49	33.20

N.B. – I tronchi e le basi del sostegno E* hanno schema identico a quello dei sostegni C, E.

ELEMENTI STRUTTURALI COMPONENTI LA PARTE COMUNE IL TRONCO E LE BASI

SOSTEGNI (***)		Parte comune	Montante ausiliario	TRONCHI								Base	Piedi (n.4 pezzi)	Fondazione normale (**)	Moncone (**)	Peso (Kg) (*)
TIPO	RIF.			I	II	III	IV	V	VI	VII	VIII					
ELEMENTI STRUTTURALI (*)														RIF.		
N9	702/1	TN 19 (1296)	-	-	-	-	-	-	-	-	-	TN 7 (237)	TN 16 (691)	F 102 /295	F 43/2	2224
N12	702/2	TN 19 (1296)	TN 20 (283)	-	-	-	-	-	-	-	-	TN 8 (661)	TN 16 (691)	F 102 /295	F 43/2	2931
N15	702/3	TN 19 (1296)	-	TN 21 (892)	-	-	-	-	-	-	-	TN 9 (332)	TN 35 (693)	F 102 /295	F 44/3	3213
N18	702/4	TN 19 (1296)	TN 20 (283)	TN 21 (892)	-	-	-	-	-	-	-	TN 10 (757)	TN 35 (693)	F 102 /295	F 44/3	3921
N21	702/5	TN 19 (1296)	-	TN 21 (892)	TN 40 (948)	-	-	-	-	-	-	TN 11 (646)	TN 35 (693)	F 103 /275	F 44/1	4475
N24	702/6	TN 19 (1296)	TN 20 (283)	TN 21 (892)	TN 40 (948)	-	-	-	-	-	-	TN 12 (936)	TN 35 (693)	F 103 /285	F 44/2	5048
N27	702/7	TN 19 (1296)	-	TN 21 (892)	TN 40 (948)	TN 23 (998)	-	-	-	-	-	TN 13 (660)	TN 36 (785)	F 103 /285	F 44/2	5579
N30	702/8	TN 19 (1296)	TN 20 (283)	TN 21 (892)	TN 40 (948)	TN 23 (998)	-	-	-	-	-	TN 14 (1146)	TN 36 (785)	F 103 /285	F 44/2	6348
N33	702/9	TN 19 (1296)	-	TN 21 (892)	TN 40 (948)	TN 23 (998)	TN 24 (1096)	-	-	-	-	TN 15 (979)	TN 36 (785)	F 103 /285	F 44/2	6994
N36	702/10	TN 19 (1296)	TN 20 (283)	TN 21 (892)	TN 40 (948)	TN 23 (998)	TN 24 (1096)	-	-	-	-	TN 37 (1351)	TN 36 (785)	F 103 /285	F 44/2	7649
N39	702/11	TN 19 (1296)	-	TN 21 (892)	TN 40 (948)	TN 23 (998)	TN 24 (1096)	TN 25 (1174)	-	-	-	TN 38 (1167)	TN 36 (785)	F 103 /285	F 44/2	8356
N42	702/12	TN 19 (1296)	TN 20 (283)	TN 21 (892)	TN 40 (948)	TN 23 (998)	TN 24 (1096)	TN 25 (1174)	-	-	-	TN 39 (1574)	TN 36 (785)	F 103 /295	F 44/3	9046

(*) – Il peso totale dell'allungato (esclusi i monconi) e dei singoli elementi strutturali, indicati tra parentesi, è comprensivo della zincatura e dei dispositivi anticaduta. I pesi sono espressi in Kg.

(**) – Fondazioni e monconi relativi ai vari sostegni sono riportati nei documenti 150STINFDN, 150STINFON, 150STINMNC.

(***) – Ogni sostegno viene indicato con TIPO (con la lettera corrispondente al tipo di sostegno, seguita dall'altezza utile) e con RIF. (con riferimento al nome del documento, seguito da un progressivo, come da LIN_00000000) che contraddistingue la sua composizione.

Storia delle revisioni

Rev. 00	del 28/06/2012	Il documento, redatto in prima emissione, aggiorna e sostituisce il documento Terna UXLS702 rev. 00 del 31/12/2007 (L.Alario, A.Posati, R.Rendina)
---------	----------------	--

ISC –Uso INTERNO

Elaborato	Verificato	Approvato
ITI s.r.l.	P. Berardi SRI-SVT-LAE	A. Posati SRI-SVT-LAE

Questo documento contiene informazioni di proprietà di Terna Rete Italia Gruppo Terna S.p.A. e deve essere utilizzato esclusivamente dal destinatario in relazione alle finalità per le quali è stato ricevuto. E' vietata qualsiasi forma di riproduzione o di divulgazione senza l'esplicito consenso di Terna Rete Italia Gruppo Terna S.p.A.

ELEMENTI STRUTTURALI COMPONENTI I GRUPPI MENSOLE TIPO “A”

GRUPPI MENSOLE		ELEMENTI STRUTTURALI (*)						PESO (kg) (*)
TIPO	RIF.	Cimino	Mensola alta	Mensola media	Mensola bassa	Pendino		
						tipo	n. pezzi	
A0	702/20	TN 55 (348)	TN 56 (115)	TN 59 (111)	TN 62 (134)	-	-	708
A1	702/21	TN 55 (348)	TN 57 (95)	TN 60 (150)	TN 63 (98)	TN 66 (30)	1	721
A2	702/22	TN 55 (348)	TN 58 (145)	TN 61 (98)	TN 64 (145)	TN 66 (30)	2	796
A1*	702/23	TN 55 (348)	TN 57 (95)	TN 60 (150)	TN 63 (98)	TN 67 (30)	1	721
A2*	702/24	TN 55 (348)	TN 58 (145)	TN 61 (98)	TN 64 (145)	TN 67 (30)	2	796
A0G	702/25	TN 65 (436)	TN 68 (119)	TN 59 (111)	TN 62 (134)	-	-	800
A1G	702/26	TN 65 (436)	TN 69 (97)	TN 60 (150)	TN 63 (98)	TN 66 (30)	1	811
A2G	702/27	TN 65 (436)	TN 70 (147)	TN 61 (98)	TN 64 (145)	TN 66 (30)	2	886
A1*G	702/28	TN 65 (436)	TN 69 (97)	TN 60 (150)	TN 63 (98)	TN 67 (30)	1	811
A2*G	702/29	TN 65 (436)	TN 70 (147)	TN 61 (98)	TN 64 (145)	TN 67 (30)	2	886

(*) – Il peso totale dell'allungato e dei singoli elementi strutturali, indicato tra parentesi, è comprensivo della zincatura.
I pesi sono espressi in Kg.

PER CAMPATE NORMALI

PER GRANDI CAMPATE

GRUPPI MENSOLE NORMALI

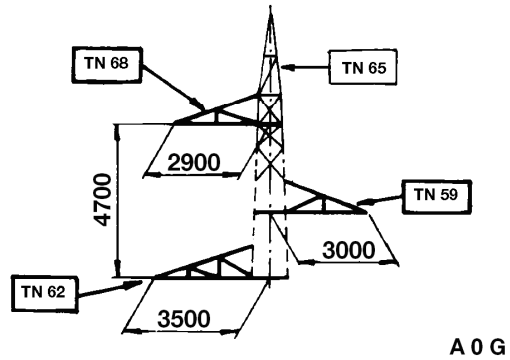
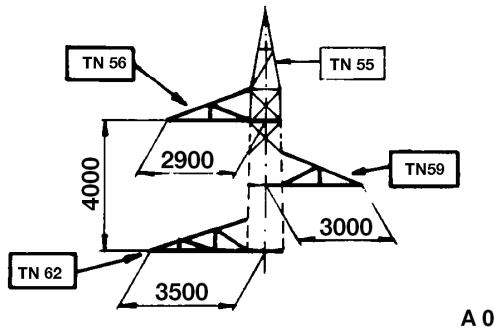

GRUPPI MENSOLE CON PENDINO

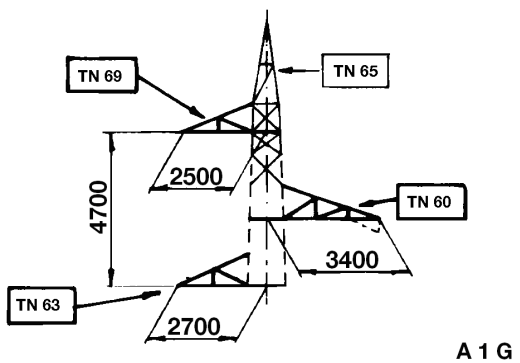
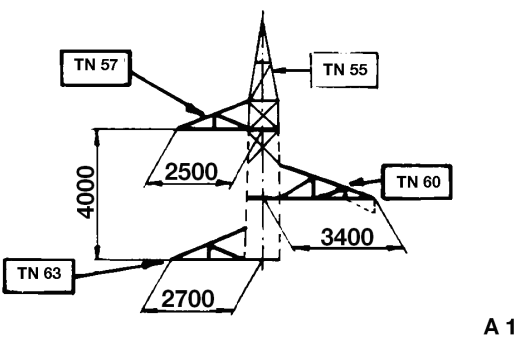
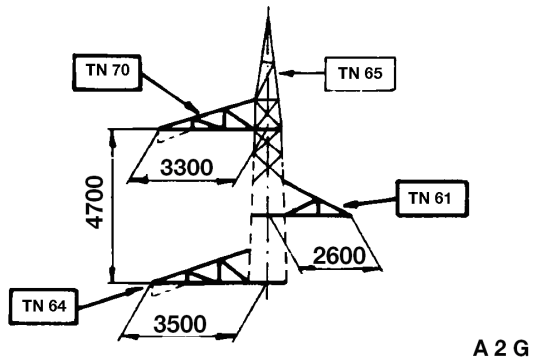
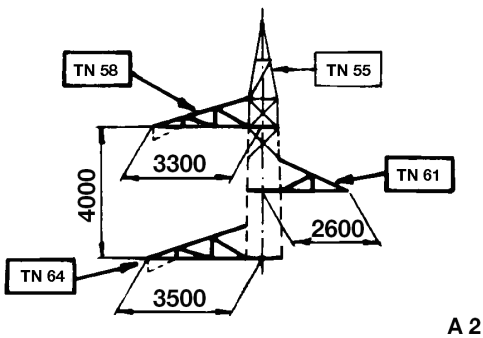

PENDINI

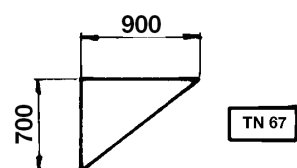
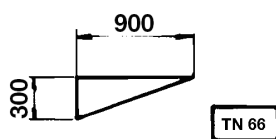

SCHEMA SOSTEGNI CON ALTEZZE DISPARI

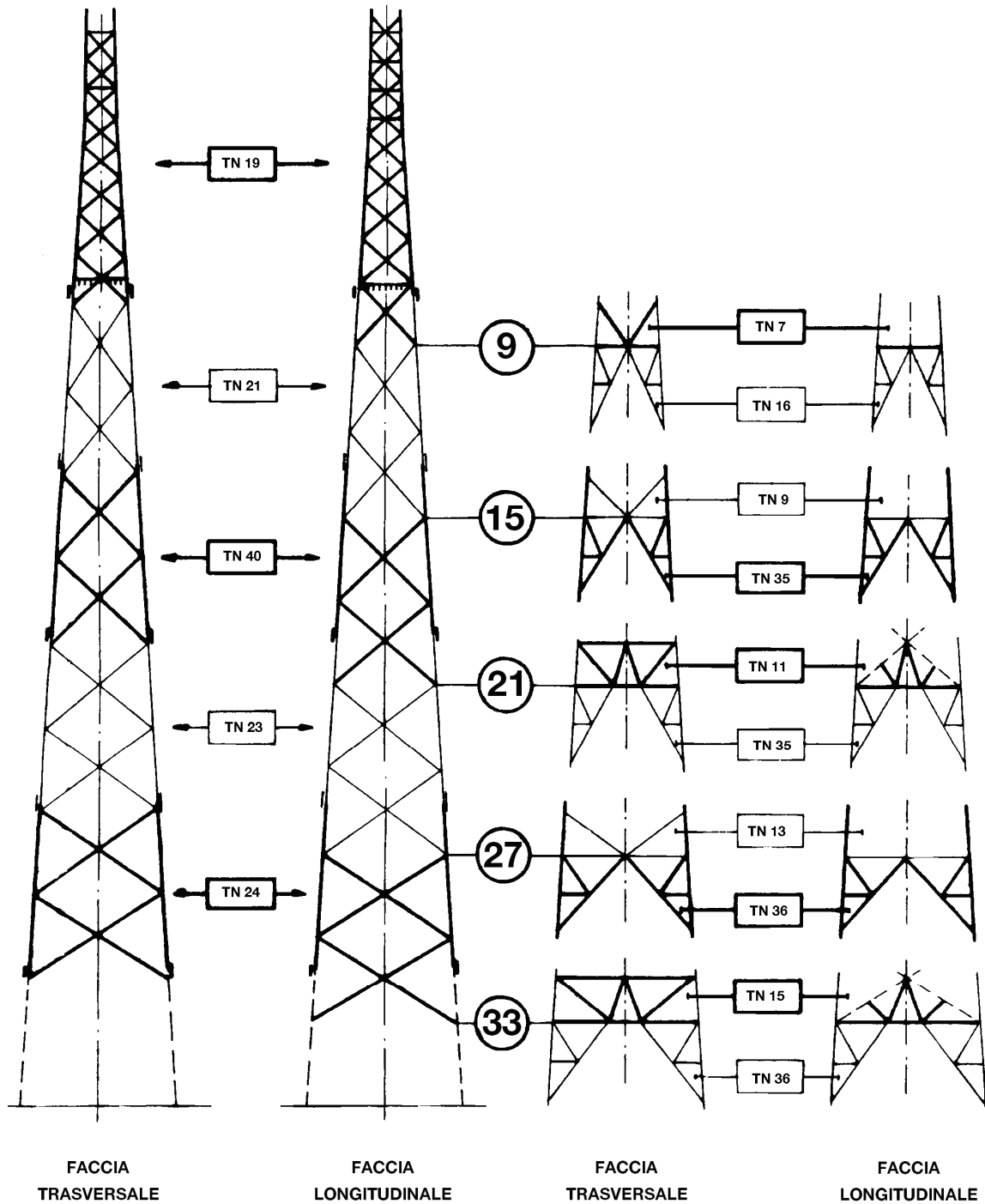

SCHEMA SOSTEGNI CON ALTEZZE DISPARI

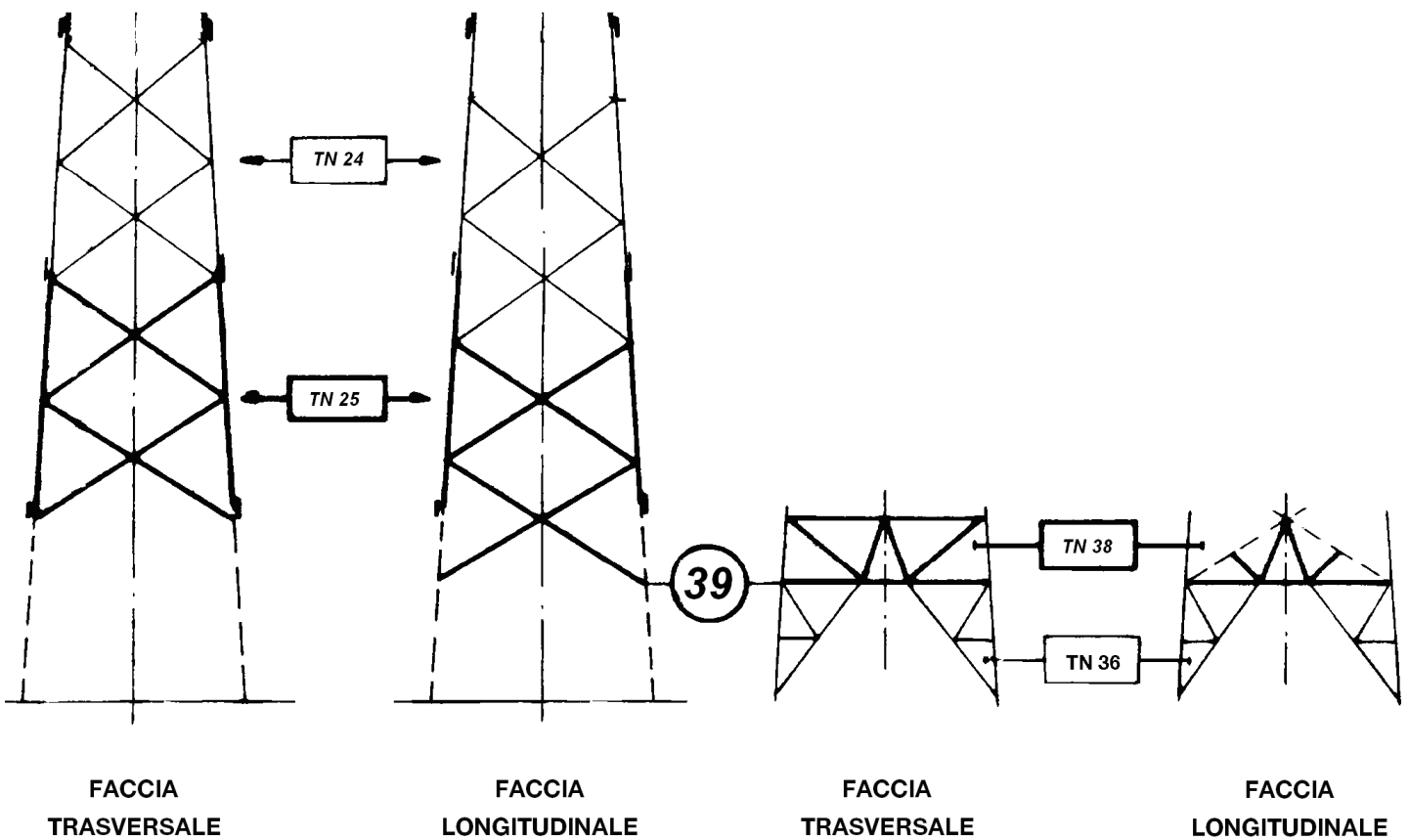

SCHEMA SOSTEGNI CON ALTEZZE PARI

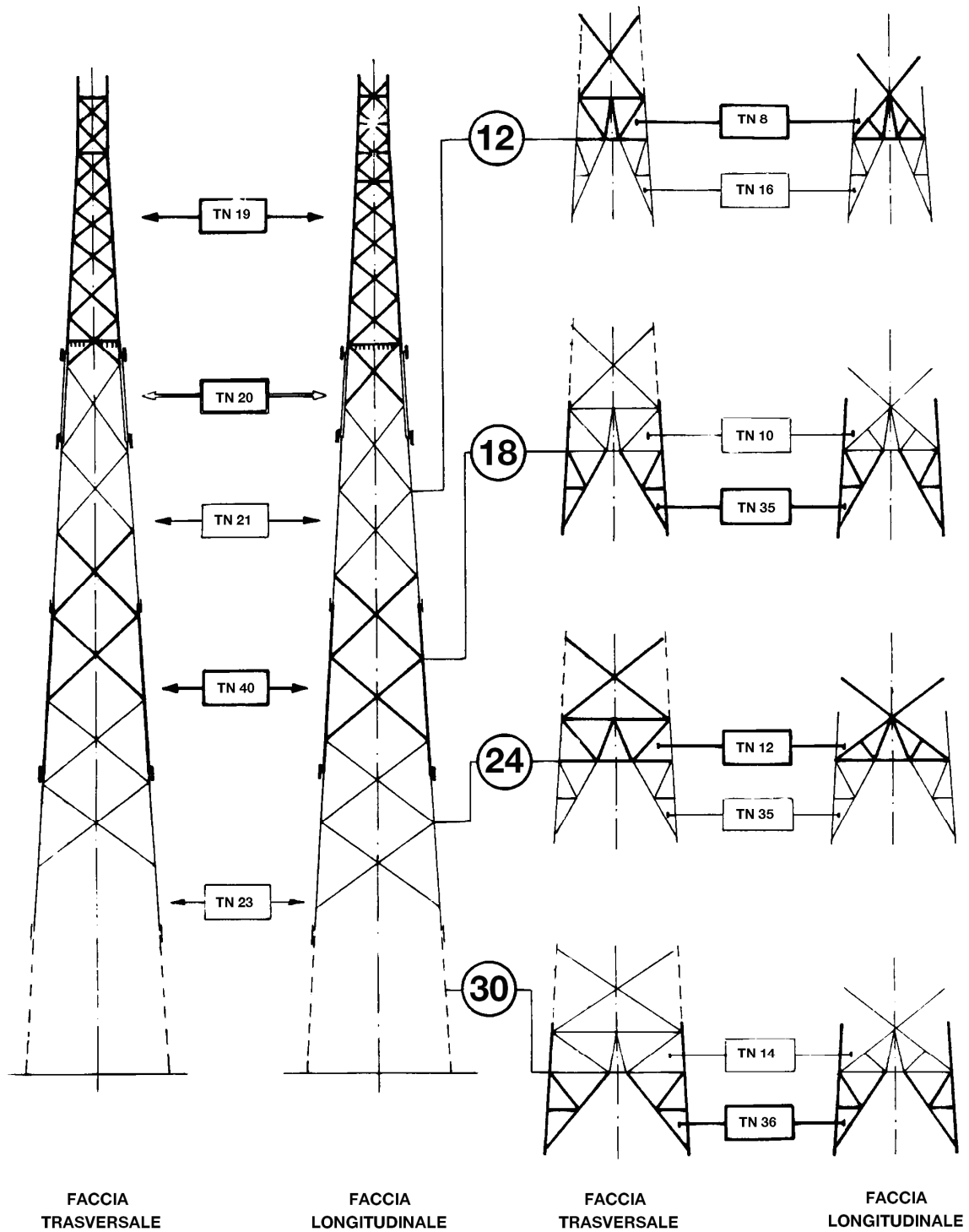

SCHEMA SOSTEGNI CON ALTEZZE PARI

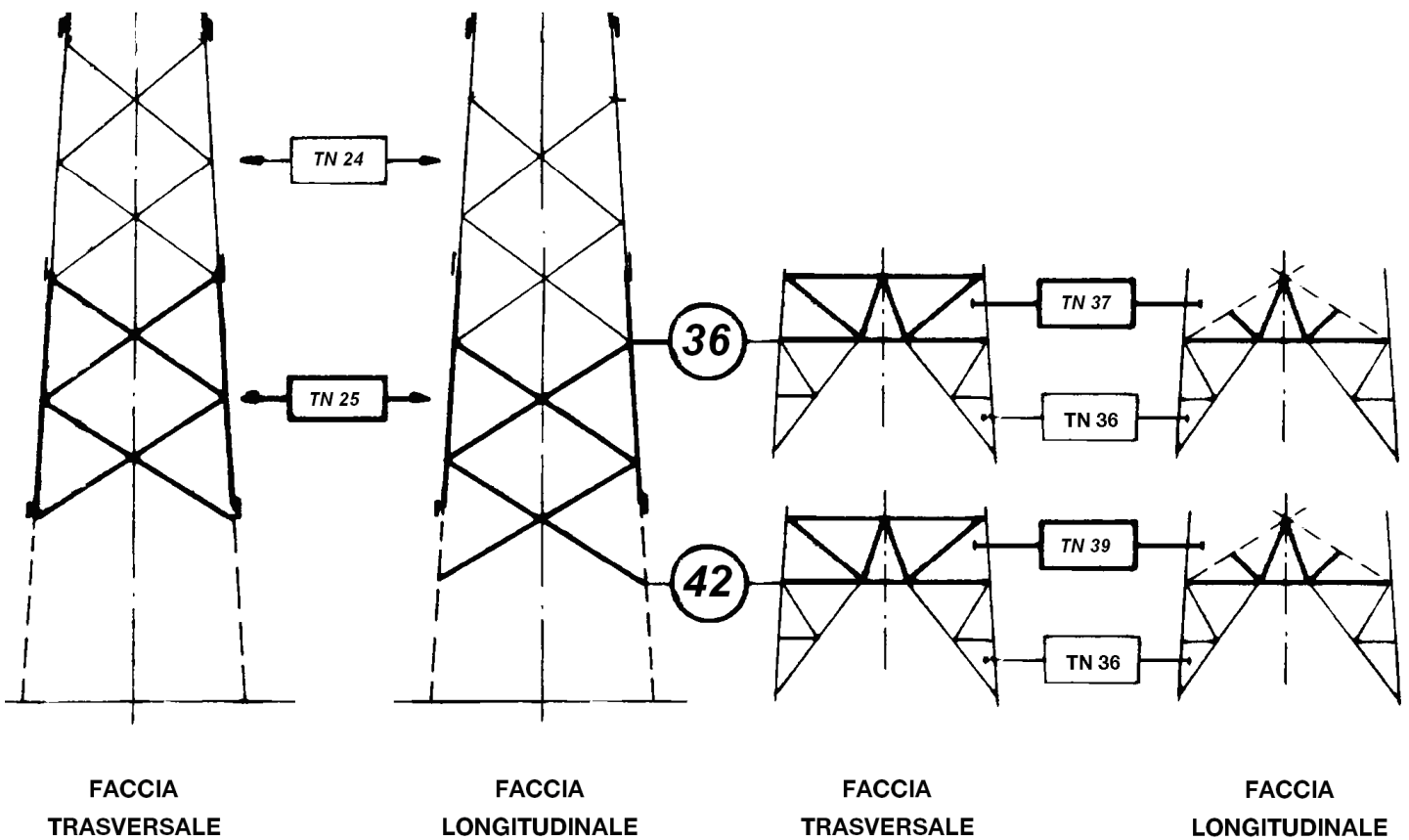

ELEMENTI STRUTTURALI COMPONENTI LA PARTE COMUNE IL TRONCO E LE BASI

SOSTEGNI (***)		Parte comune	Montante ausiliario	TRONCHI								Base	Piedi (n.4 pezzi)	Fondazione normale (**)	Moncone (**)	Peso (Kg) (*)
TIPO	RIF.			I	II	III	IV	V	VI	VII	VIII					
		ELEMENTI STRUTTURALI (*)											RIF.			
M9	703/1	TM 37 (1301)	-	-	-	-	-	-	-	-	-	TM 7 (234)	TM 16 (765)	F 102 /295 F 103 /275	F 44/3 F 44/1	2300
M12	703/2	TM 37 (1301)	TM 38 (336)	-	-	-	-	-	-	-	-	TM 8 (662)	TM 16 (765)	F 103 /275	F 44/1	3064
M15	703/3	TM 37 (1301)	-	TM 39 (1006)	-	-	-	-	-	-	-	TM 9 (330)	TM 35 (754)	F 103 /285	F 44/2	3391
M18	703/4	TM 37 (1301)	TM 38 (336)	TM 39 (1006)	-	-	-	-	-	-	-	TM 10 (754)	TM 35 (754)	F 103 /285	F 44/2	4151
M21	703/5	TM 37 (1301)	-	TM 39 (1006)	TM 40 (1009)	-	-	-	-	-	-	TM 11 (647)	TM 35 (754)	F 103 /285	F 44/2	4717
M24	703/6	TM 37 (1301)	TM 38 (336)	TM 39 (1006)	TM 40 (1009)	-	-	-	-	-	-	TM 12 (929)	TM 35 (754)	F 103 /295	F 44/3	5335
M27	703/7	TM 37 (1301)	-	TM 39 (1006)	TM 40 (1009)	TM 41 (1117)	-	-	-	-	-	TM 13 (597)	TM 54 (813)	F 103 /295	F 44/3	5843
M30	703/8	TM 37 (1301)	TM 38 (336)	TM 39 (1006)	TM 40 (1009)	TM 41 (1117)	-	-	-	-	-	TM 14 (1095)	TM 54 (813)	F 103 /295	F 44/3	6677
M33	703/9	TM 37 (1301)	-	TM 39 (1006)	TM 40 (1009)	TM 41 (1117)	TM 42 (1171)	-	-	-	-	TM 15 (937)	TM 54 (813)	F 103 /295	F 44/3	7354

(*) – Il peso totale dell'allungato (esclusi i monconi) e dei singoli elementi strutturali, indicati tra parentesi, è comprensivo della zincatura e dei dispositivi anticaduta. I pesi sono espressi in Kg.

(**) – Fondazioni e monconi relativi ai vari sostegni sono riportati nei documenti 150STINFDN, 150STINFON, 150STINMNC.

(***) – Ogni sostegno viene indicato con TIPO (con la lettera corrispondente al tipo di sostegno, seguita dall'altezza utile) e con RIF. (con riferimento al nome del documento, seguito da un progressivo, come da LIN_00000000) che contraddistingue la sua composizione.

Storia delle revisioni

Rev. 00	del 28/06/2012	Il documento, redatto in prima emissione, aggiorna e sostituisce il documento Terna Uxls703 rev. 00 del 31/12/2007 (L.Alario, A.Posati, R.Rendina)
---------	----------------	--

ISC –Uso INTERNO

Elaborato	Verificato	Approvato
ITI s.r.l.	P. Berardi SRI-SVT-LAE A. Guarneri SRI-SVT-LAE	A. Posati SRI-SVT-LAE

Questo documento contiene informazioni di proprietà di Terna Rete Italia Gruppo Terna S.p.A. e deve essere utilizzato esclusivamente dal destinatario in relazione alle finalità per le quali è stato ricevuto. E' vietata qualsiasi forma di riproduzione o di divulgazione senza l'esplicito consenso di Terna Rete Italia Gruppo Terna S.p.A.

ELEMENTI STRUTTURALI COMPONENTI I GRUPPI MENSOLE TIPO “A”

GRUPPI MENSOLE		ELEMENTI STRUTTURALI (*)						PESO (kg) (*)
TIPO	RIF.	Cimino	Mensola alta	Mensola media	Mensola bassa	Pendino		
						tipo	n. pezzi	
A0	703/20	TM 55 (367)	TM 56 (111)	TM 59 (111)	TM 62 (131)	-	-	720
A1	703/21	TM 55 (367)	TM 57 (94)	TM 60 (146)	TM 63 (98)	TM 66 (30)	1	735
A2	703/22	TM 55 (367)	TM 58 (146)	TM 61 (98)	TM 64 (140)	TM 66 (30)	2	811
A1*	703/23	TM 55 (367)	TM 57 (94)	TM 60 (146)	TM 63 (98)	TM 67 (35)	1	740
A2*	703/24	TM 55 (367)	TM 58 (146)	TM 61 (98)	TM 64 (140)	TM 67 (35)	2	821
A0G	703/25	TM 65 (430)	TM 68 (113)	TM 59 (111)	TM 62 (131)	-	-	785
A1G	703/26	TM 65 (430)	TM 69 (98)	TM 60 (146)	TM 63 (98)	TM 66 (30)	1	802
A2G	703/27	TM 65 (430)	TM 70 (147)	TM 61 (98)	TM 64 (140)	TM 66 (30)	2	875
A1*G	703/28	TM 65 (430)	TM 69 (98)	TM 60 (146)	TM 63 (98)	TM 67 (35)	1	807
A2*G	703/29	TM 65 (430)	TM 70 (147)	TM 61 (98)	TM 64 (140)	TM 67 (35)	2	885

(*) – Il peso totale dell'allungato e dei singoli elementi strutturali, indicato tra parentesi, è comprensivo della zincatura.
I pesi sono espressi in Kg.

PER CAMPATE NORMALI

PER GRANDI CAMPATE

GRUPPI MENSOLE NORMALI

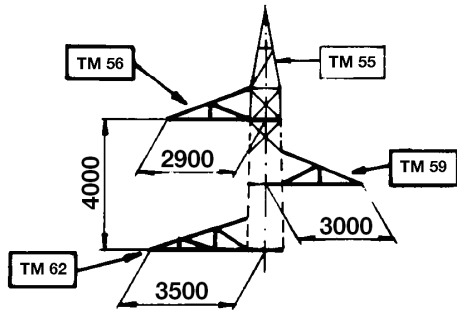

A 0

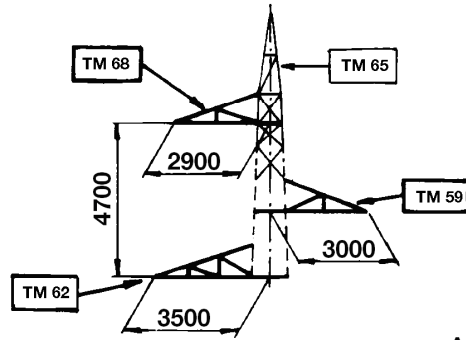

A 0 G

GRUPPI MENSOLE CON PENDINO

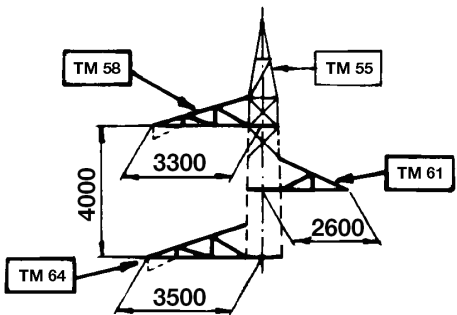

A 2

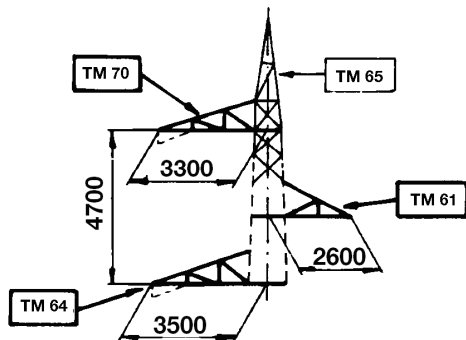

A 2 G

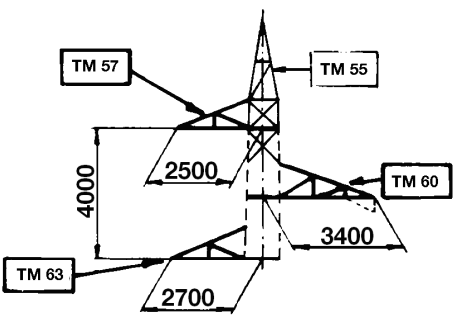

A 1

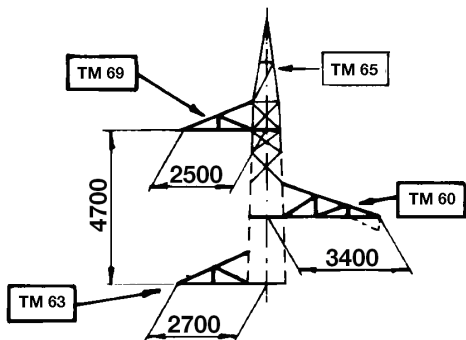

A 1 G

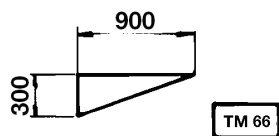

PENDINI

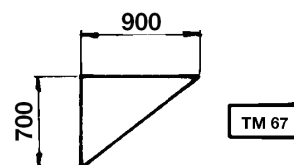

SCHEMA SOSTEGNI CON ALTEZZE DISPARI

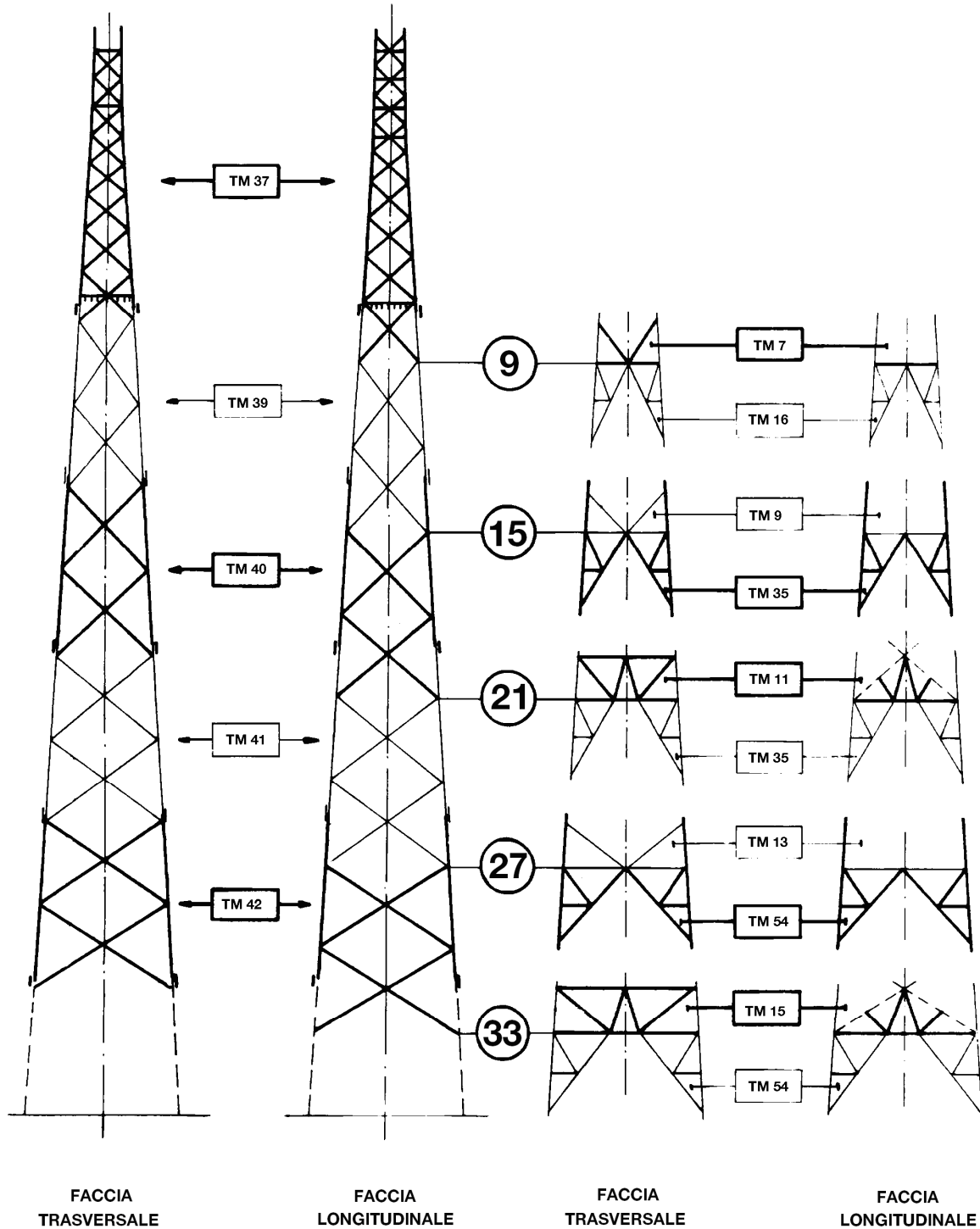

SCHEMA SOSTEGNI CON ALTEZZE PARI

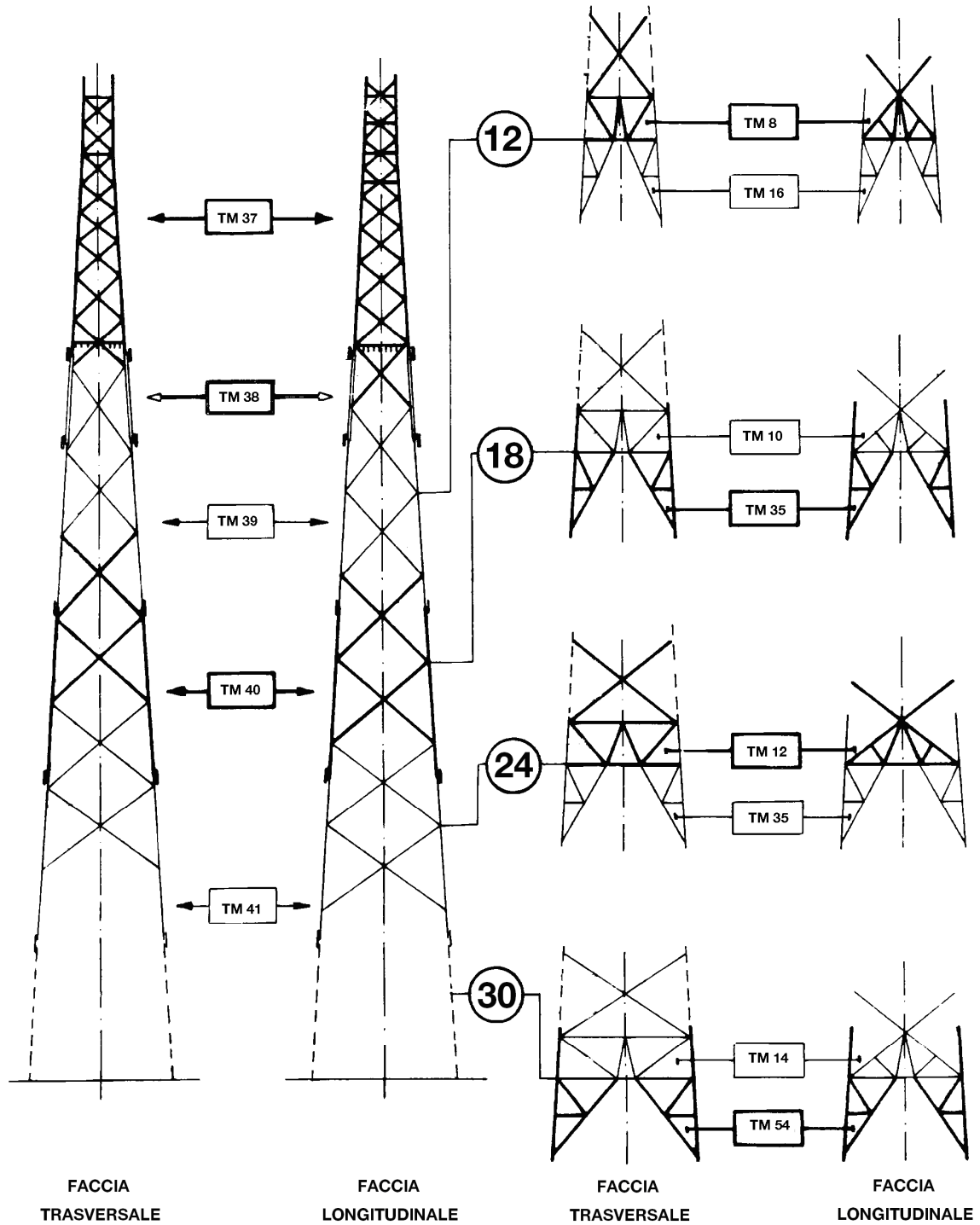

ELEMENTI STRUTTURALI COMPONENTI LA PARTE COMUNE IL TRONCO E LE BASI

SOSTEGNI (***)		Parte comune	Montante ausiliario	TRONCHI								Base	Piedi (n.4 pezzi)	Fondazione normale (**)	Moncone (**)	Peso (Kg) (*)
TIPO	RIF.			I	II	III	IV	V	VI	VII	VIII					
		ELEMENTI STRUTTURALI (*)										RIF.				
C9	706/1	TC 143 (1992)	-	-	-	-	-	-	-	-	-	TC 149 (381)	TC 158 (1514)	F 104 /315	F 49/1	3887
C12	706/2	TC 143 (1992)	TC 144 (750)	-	-	-	-	-	-	-	-	TC 150 (1092)	TC 158 (1514)	F 104 /315	F 49/1	5348
C15	706/3	TC 143 (1992)	-	TC 145 (1979)	-	-	-	-	-	-	-	TC 151 (518)	TC 159 (1605)	F 105 /325	F 49/2	6094
C18	706/4	TC 143 (1992)	TC 144 (750)	TC 145 (1979)	-	-	-	-	-	-	-	TC 152 (1138)	TC 159 (1605)	F 105 /325	F 49/2	7464
C21	706/5	TC 143 (1992)	-	TC 145 (1979)	TC 146 (2070)	-	-	-	-	-	-	TC 153 (980)	TC 159 (1605)	F 105 /325	F 49/2	8626
C24	706/6	TC 143 (1992)	TC 144 (750)	TC 145 (1979)	TC 146 (2070)	-	-	-	-	-	-	TC 154 (1733)	TC 159 (1605)	F 105 /335	F 49/3	10129
C27	706/7	TC 143 (1992)	-	TC 145 (1979)	TC 146 (2070)	TC 147 (2181)	-	-	-	-	-	TC 155 (769)	TC 160 (1666)	F 105 /335	F 49/3	10657
C30	706/8	TC 143 (1992)	TC 144 (750)	TC 145 (1979)	TC 146 (2070)	TC 147 (2181)	-	-	-	-	-	TC 156 (1550)	TC 160 (1666)	F 105 /335	F 49/3	12188
C33	706/9	TC 143 (1992)	-	TC 145 (1979)	TC 146 (2070)	TC 147 (2181)	TC 148 (2283)	-	-	-	-	TC 157 (1430)	TC 160 (1666)	F 105 /335	F 49/3	13601

(*) – Il peso totale dell'allungato (esclusi i monconi) e dei singoli elementi strutturali, indicati tra parentesi, è comprensivo della zincatura e dei dispositivi anticaduta. I pesi sono espressi in Kg.

(**) – Fondazioni e monconi relativi ai vari sostegni sono riportati nei documenti 150STINFDN, 150STINFON, 150STINMNC.

(***) – Ogni sostegno viene indicato con TIPO (con la lettera corrispondente al tipo di sostegno, seguita dall'altezza utile) e con RIF. (con riferimento al nome del documento, seguito da un progressivo, come da LIN_00000000) che contraddistingue la sua composizione.

Storia delle revisioni

Rev. 00	del 28/06/2012	Il documento, redatto in prima emissione, aggiorna e sostituisce il documento Terna UXLS706 rev. 00 del 31/12/2007 (L.Alario, A.Posati, R.Rendina)
---------	----------------	--

ISC –Uso INTERNO

Elaborato	Verificato	Approvato
ITI s.r.l.	P. Berardi SRI-SVT-LAE	A. Posati SRI-SVT-LAE

Questo documento contiene informazioni di proprietà di Terna Rete Italia Gruppo Terna S.p.A. e deve essere utilizzato esclusivamente dal destinatario in relazione alle finalità per le quali è stato ricevuto. E' vietata qualsiasi forma di riproduzione o di divulgazione senza l'esplicito consenso di Terna Rete Italia Gruppo Terna S.p.A.

ELEMENTI STRUTTURALI COMPONENTI I GRUPPI MENSOLE TIPO “D”

GRUPPI MENSOLE		ELEMENTI STRUTTURALI (*)							PESO (kg) (*)	
TIPO	RIF.	Cimino	Mensola alta	Mensola media	Mensola bassa	Mensole di giro				n. Pezzi
						alta	media	bassa		
D00	706/20	TC 179 (624)	TC 180 (142)	TC 182 (144)	TC 184 (166)	-	-	-		1076
D01	706/21	TC 179 (624)	TC 180 (142)	TC 182 (144)	TC 184 (166)	-	TC 204 (**)	-		1076
D02	706/22	TC 179 (624)	TC 180 (142)	TC 182 (144)	TC 184 (166)	TC 203 (**)	-	TC 205 (**)		1076
D00G	706/23	TC 186 (737)	TC 187 (145)	TC 182 (144)	TC 184 (166)	-	-	-		1192
D01G	706/24	TC 186 (737)	TC 187 (145)	TC 182 (144)	TC 184 (166)	-	TC 204 (**)	-		1192
D02G	706/25	TC 186 (737)	TC 187 (145)	TC 182 (144)	TC 184 (166)	TC 206 (**)	-	TC 205 (**)		1192
DQ0	706/26	TC 179 (624)	TC 181 (303)	TC 183 (315)	TC 185 (331)	-	-	-		1573
DQ1	706/27	TC 179 (624)	TC 181 (303)	TC 183 (315)	TC 185 (331)	-	TC 208 (**)	-		1573
DQ2	706/28	TC 179 (624)	TC 181 (303)	TC 183 (315)	TC 185 (331)	TC 207	-	TC 209 (**)		1573
DQ0G	706/29	TC 186 (737)	TC 188 (301)	TC 183 (315)	TC 185 (331)	-	-	-		1684
DQ1G	706/30	TC 186 (737)	TC 188 (301)	TC 183 (315)	TC 185 (331)	-	TC 208 (**)	-		1684
DQ2G	706/31	TC 186 (737)	TC 188 (301)	TC 183 (315)	TC 185 (331)	TC 210 (**)	-	TC 209 (**)		1684

(*) – Il peso totale dell'allungato e dei singoli elementi strutturali, indicati tra parentesi, è comprensivo della zincatura e dei dispositivi anticaduta. I pesi sono espressi in Kg.

(**) – Le mensole di giro TC 203 - TC 204 - TC 205 - TC 206 - TC 207 - TC 208 - TC209 - TC 210 non sono disponibili.

PER CAMPATE NORMALI

PER GRANDI CAMPATE

GRUPPI MENSOLE NORMALI

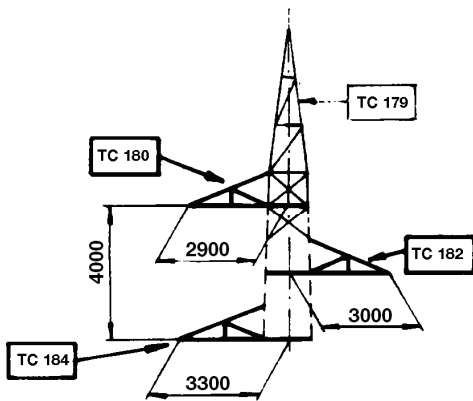

D 0 0 - D 0 1 - D 0 2

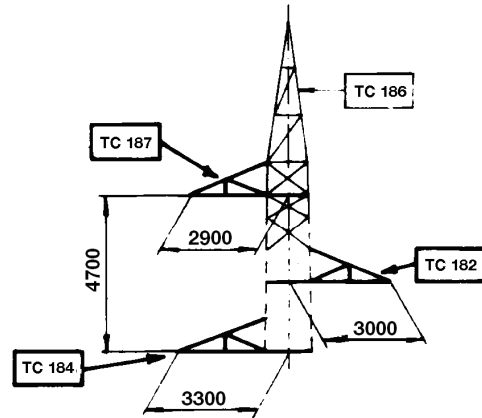

D 0 0 G - D 0 1 G - D 0 2 G

GRUPPI MENSOLE QUADRE

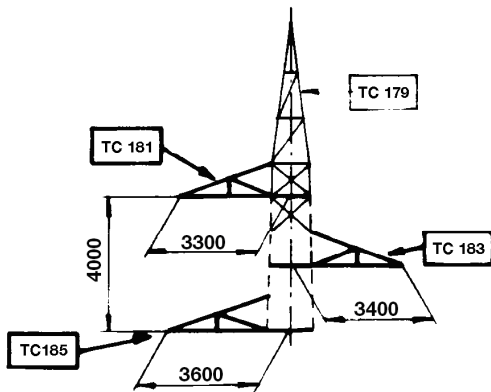

D Q 0 - D Q 1 - D Q 2

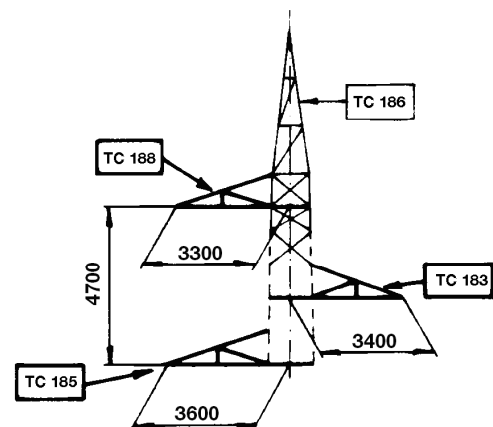

D Q 0 G - D Q 1 G - D Q 2 G

PER CAMPATE NORMALI

PER GARNDI CAMPATE

GRUPPI MENSOLE NORMALI
(vista longitudinale)

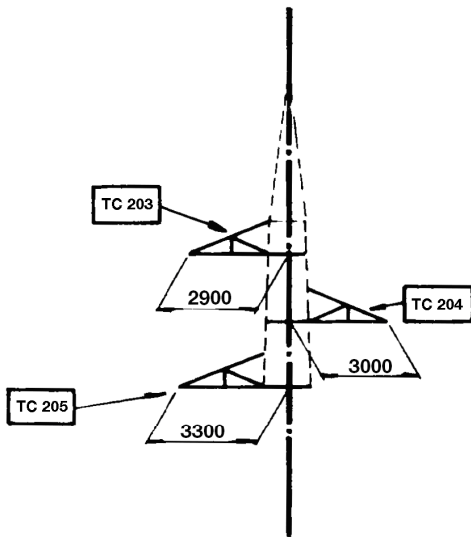

D 0 2

D 0 1

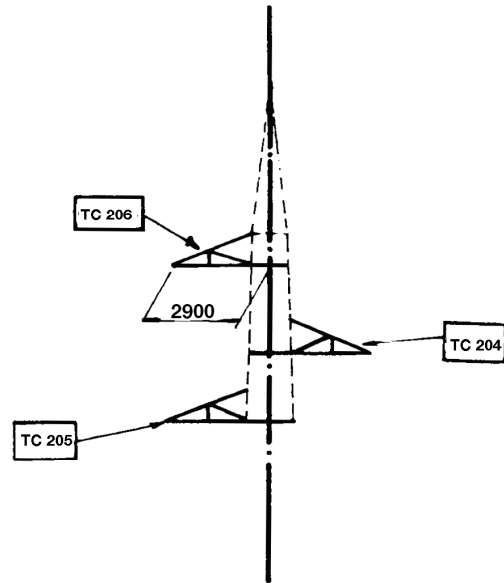

D 0 2 G

D 0 1 G

GRUPPI MENSOLE QUADRE
(vista longitudinale)

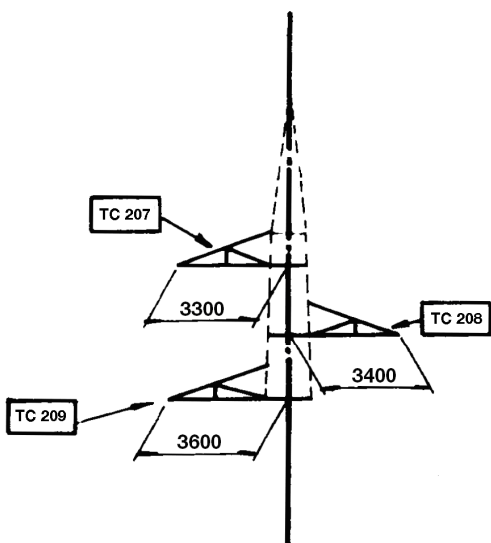

D Q 2

D Q 1

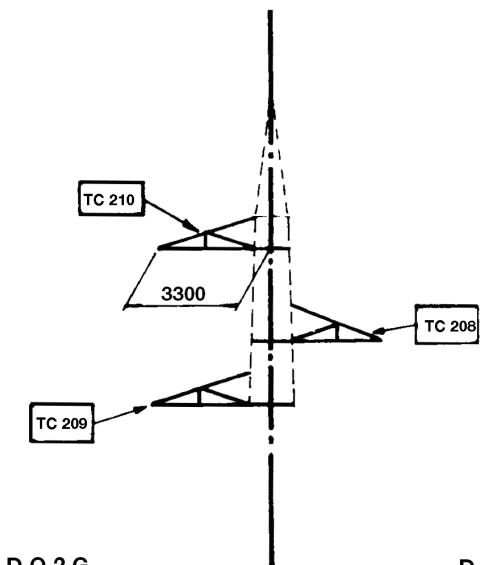

D Q 2 G

D Q 1 G

SCHEMA SOSTEGNI CON ALTEZZE DISPARI

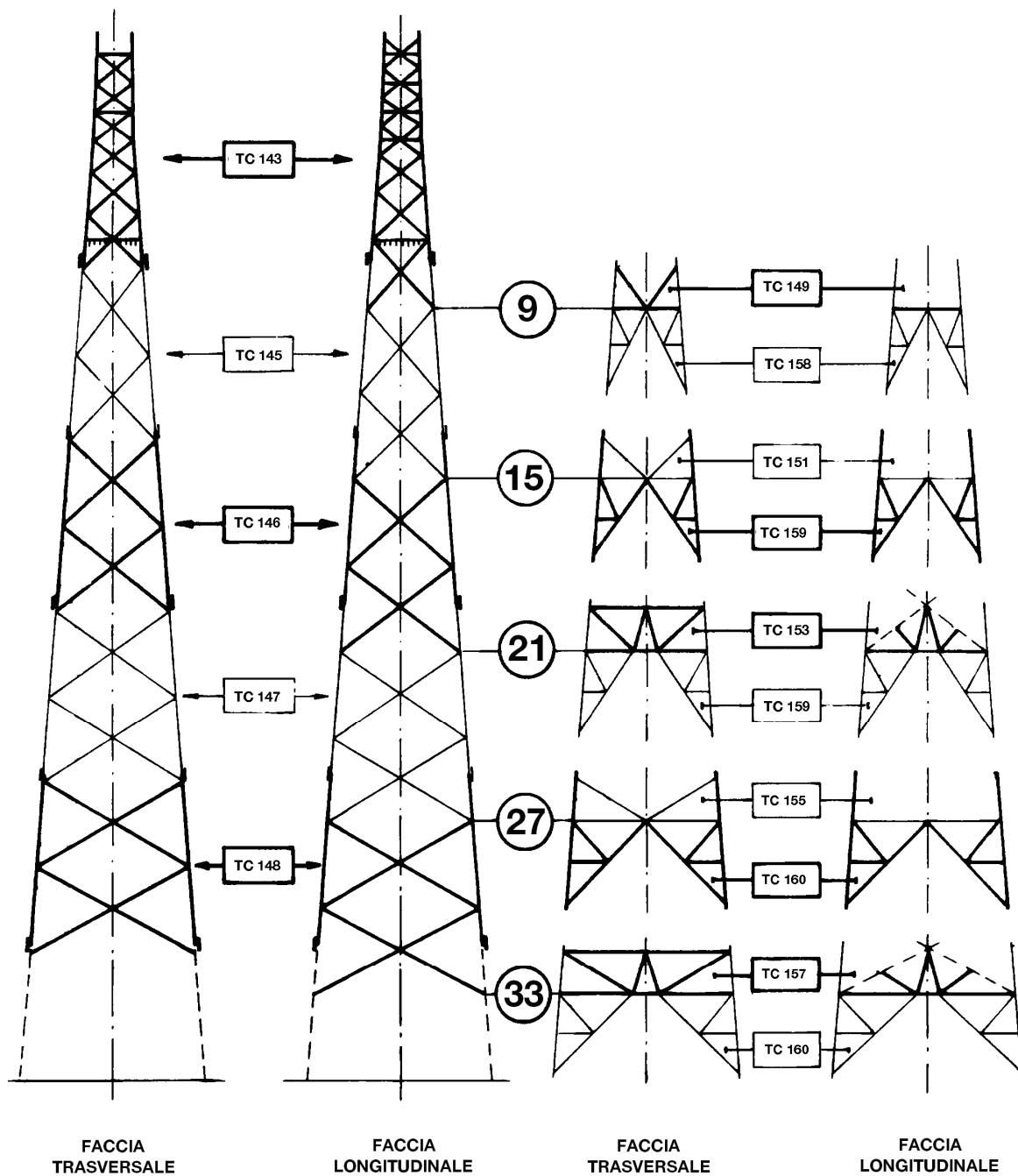

SCHEMA SOSTEGNI CON ALTEZZE PARI

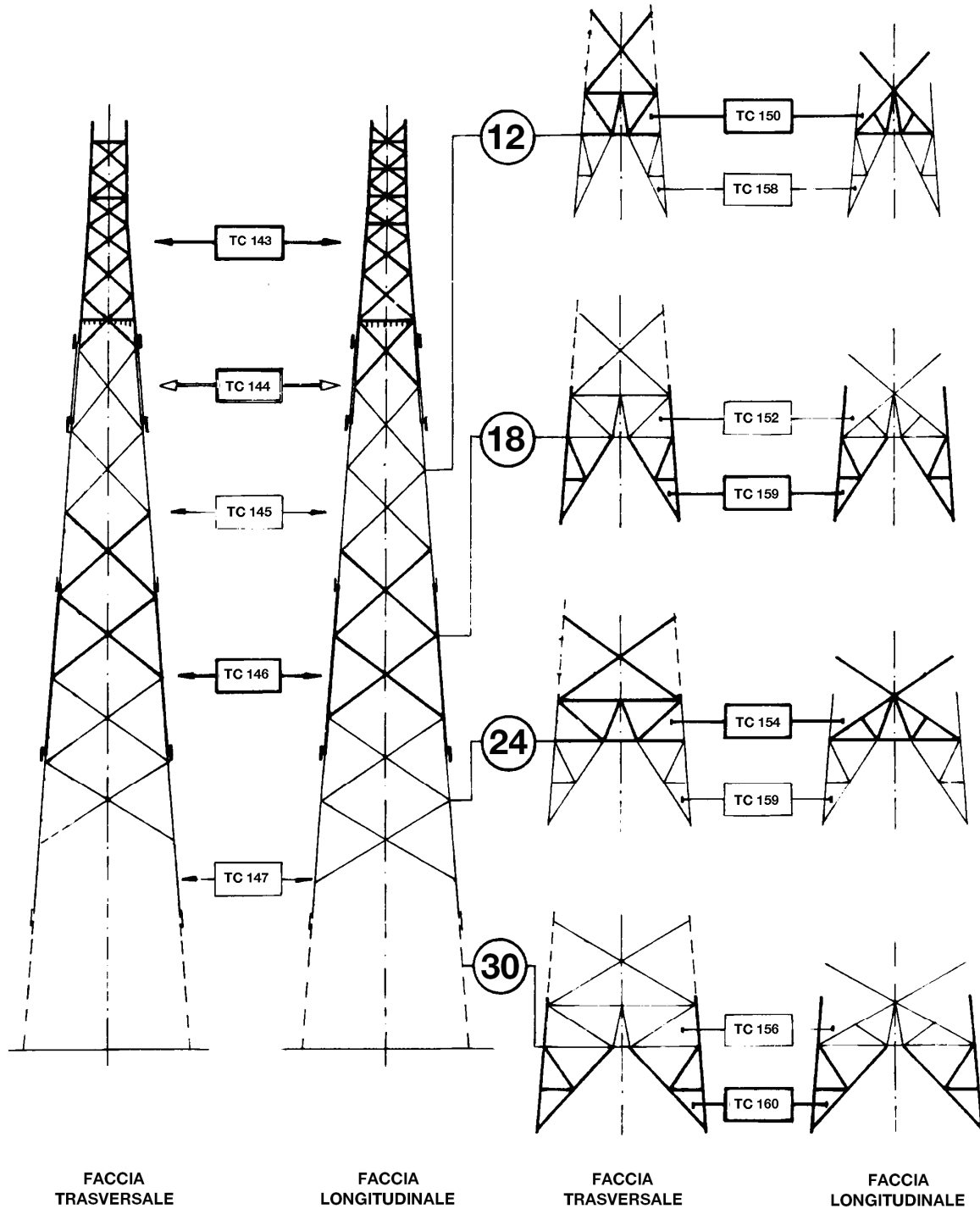

ELEMENTI STRUTTURALI COMPONENTI LA PARTE COMUNE IL TRONCO E LE BASI

SOSTEGNI (***)		Parte comune	Montante ausiliario	TRONCHI								Base	Piedi (n.4 pezzi)	Fondazione normale (**)	Moncone (**)	Peso (Kg) (*)
TIPO	RIF.			I	II	III	IV	V	VI	VII	VIII					
		ELEMENTI STRUTTURALI (*)										RIF.				
E9	707/1	TE 161 (2656)	-	-	-	-	-	-	-	-	-	TE 167 (400)	TE 176 (1820)	F 109 /335	F 50/2	4876
E12	707/2	TE 161 (2656)	TE 162 (919)	-	-	-	-	-	-	-	-	TE 168 (1119)	TE 176 (1820)	F 109 /335	F 50/2	6514
E15	707/3	TE 161 (2656)	-	TE 163 (2367)	-	-	-	-	-	-	-	TE 169 (531)	TE 177 (1943)	F 109 /335	F 50/2	7497
E18	707/4	TE 161 (2656)	TE 162 (919)	TE 163 (2367)	-	-	-	-	-	-	-	TE 170 (1254)	TE 177 (1943)	F 109 /335	F 50/2	9139
E21	707/5	TE 161 (2656)	-	TE 163 (2367)	TE 164 (2473)	-	-	-	-	-	-	TE 171 (1032)	TE 177 (1943)	F 105 /345	F 50/3	10471
E24	707/6	TE 161 (2656)	TE 162 (919)	TE 163 (2367)	TE 164 (2473)	-	-	-	-	-	-	TE 172 (1140)	TE 177 (1943)	F 105 /345	F 50/3	11498
E27	707/7	TE 161 (2656)	-	TE 163 (2367)	TE 164 (2473)	TE 165 (2554)	-	-	-	-	-	TE 173 (825)	TE 178 (2121)	F 105 /345	F 50/3	12996
E30	707/8	TE 161 (2656)	TE 162 (919)	TE 163 (2367)	TE 164 (2473)	TE 165 (2554)	-	-	-	-	-	TE 174 (1668)	TE 178 (2121)	F 107 /305	F 50/1	14758
E33	707/9	TE 161 (2656)	-	TE 163 (2367)	TE 164 (2473)	TE 165 (2554)	TE 166 (2837)	-	-	-	-	TE 175 (1505)	TE 178 (2121)	F 107 /305	F 50/1	16513

(*) – Il peso totale dell'allungato (esclusi i monconi) e dei singoli elementi strutturali, indicati tra parentesi, è comprensivo della zincatura e dei dispositivi anticaduta. I pesi sono espressi in Kg.

(**) – Fondazioni e monconi relativi ai vari sostegni sono riportati nei documenti 150STINFDN, 150STINFON, 150STINMNC.

(***) – Ogni sostegno viene indicato con TIPO (con la lettera corrispondente al tipo di sostegno, seguita dall'altezza utile) e con RIF. (con riferimento al nome del documento, seguito da un progressivo, come da LIN_00000000) che contraddistingue la sua composizione.

Storia delle revisioni

Rev. 00	del 28/06/2012	Il documento, redatto in prima emissione, aggiorna e sostituisce il documento Terna UXLS707 rev. 00 del 31/12/2007 (L.Alario, A.Posati, R.Rendina)
---------	----------------	--

ISC –Uso INTERNO

Elaborato	Verificato	Approvato
ITI s.r.l.	P. Berardi SRI-SVT-LAE	A. Guarneri SRI-SVT-LAE
		A. Posati SRI-SVT-LAE

Questo documento contiene informazioni di proprietà di Terna Rete Italia Gruppo Terna S.p.A. e deve essere utilizzato esclusivamente dal destinatario in relazione alle finalità per le quali è stato ricevuto. E' vietata qualsiasi forma di riproduzione o di divulgazione senza l'esplicito consenso di Terna Rete Italia Gruppo Terna S.p.A.

ELEMENTI STRUTTURALI COMPONENTI I GRUPPI MENSOLE TIPO “D”

GRUPPI MENSOLE		ELEMENTI STRUTTURALI (*)								PESO (kg) (*)
TIPO	RIF.	Cimino	Mensola alta	Mensola media	Mensola bassa	Mensole di giro			n. Pezzi	
						alta	media	bassa		
D00	707/20	TE 179 (704)	TE 180 (143)	TE 182 (155)	TE 184 (167)	-	-	-		1169
D01	707/21	TE 179 (704)	TE 180 (143)	TE 182 (155)	TE 184 (167)	-	TE 204 (**)	-		1169
D02	707/22	TE 179 (704)	TE 180 (143)	TE 182 (155)	TE 184 (167)	TE 203 (**)	-	TE 205 (**)		1169
D00G	707/23	TE 186 (884)	TE 187 (154)	TE 182 (155)	TE 184 (167)	-	-	-		1360
D01G	707/24	TE 186 (884)	TE 187 (154)	TE 182 (155)	TE 184 (167)	-	TE 204 (**)	-		1360
D02G	707/25	TE 186 (884)	TE 187 (154)	TE 182 (155)	TE 184 (167)	TE 206 (**)	-	TE 205 (**)		1360
DQ0	707/26	TE 179 (704)	TE 181 (317)	TE 183 (320)	TE 185 (337)	-	-	-		1678
DQ1	707/27	TE 179 (704)	TE 181 (317)	TE 183 (320)	TE 185 (337)	-	TE 208 (**)	-		1678
DQ2	707/28	TE 179 (704)	TE 181 (317)	TE 183 (320)	TE 185 (337)	TE 207	-	TE 209 (**)		1678
DQ0G	707/29	TE 186 (884)	TE 188 (328)	TE 183 (320)	TE 185 (337)	-	-	-		1869
DQ1G	707/30	TE 186 (884)	TE 188 (328)	TE 183 (320)	TE 185 (337)	-	TE 208 (**)	-		1869
DQ2G	707/31	TE 186 (884)	TE 188 (328)	TE 183 (320)	TE 185 (337)	TE 210 (**)	-	TE 209 (**)		1869

(*) – Il peso totale dell'allungato e dei singoli elementi strutturali, indicato tra parentesi, è comprensivo della zincatura.
I pesi sono espressi in Kg.

(**) – Le mensole di giro TE 203 - TE 204 - TE 205 - TE 206 - TE 207 - TE 208 - TE 209 - TE 210 non sono disponibili.

PER CAMPATE NORMALI

PER GRANDI CAMPATE

GRUPPI MENSOLE NORMALI

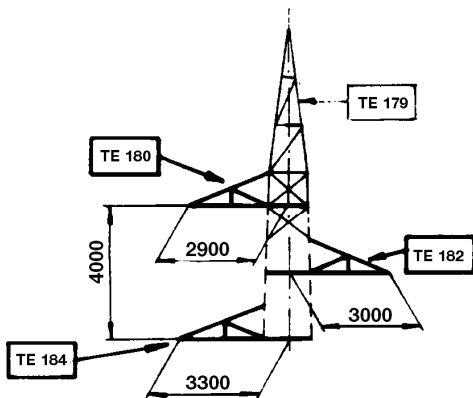

D 0 0 - D 0 1 - D 0 2

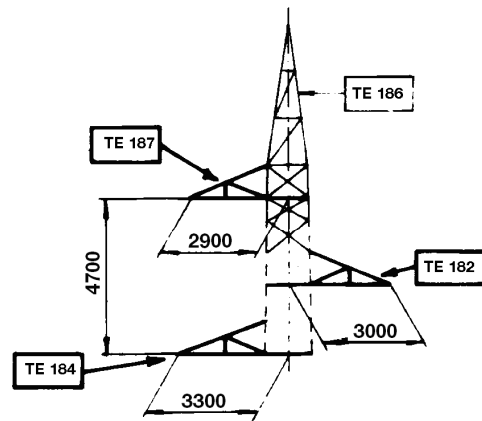

D 0 0 G - D 0 1 G - D 0 2 G

GRUPPI MENSOLE QUADRE

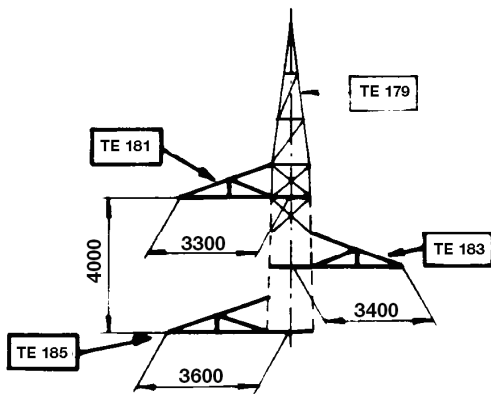

D Q 0 - D Q 1 - D Q 2

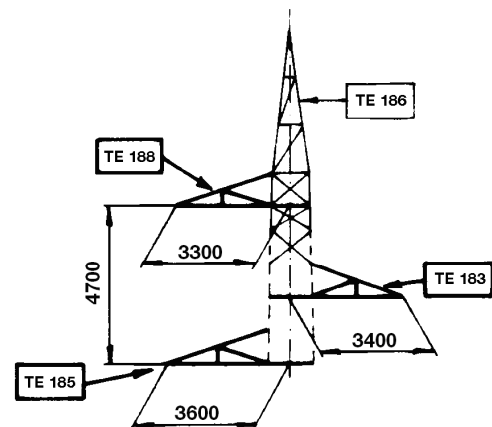

D Q 0 G - D Q 1 G - D Q 2 G

PER CAMPATE NORMALI

PER GRANDI CAMPATE

GRUPPI MENSOLE NORMALI
(vista longitudinale)

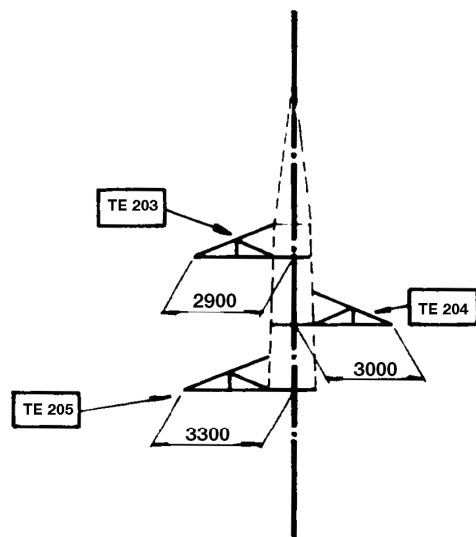

D 0 2

D 0 1

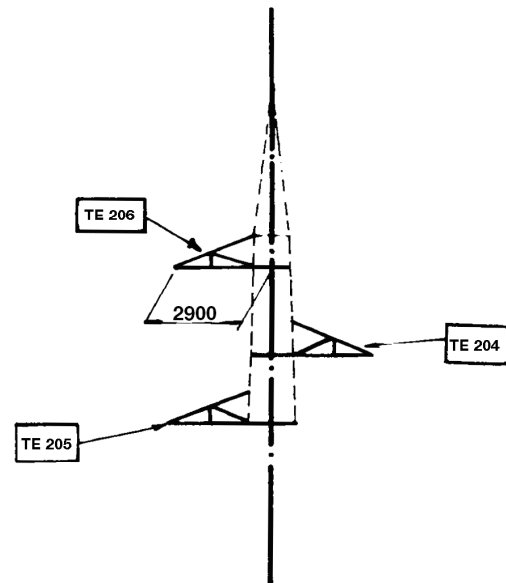

D 0 2 G

D 0 1 G

GRUPPI MENSOLE QUADRE
(vista longitudinale)

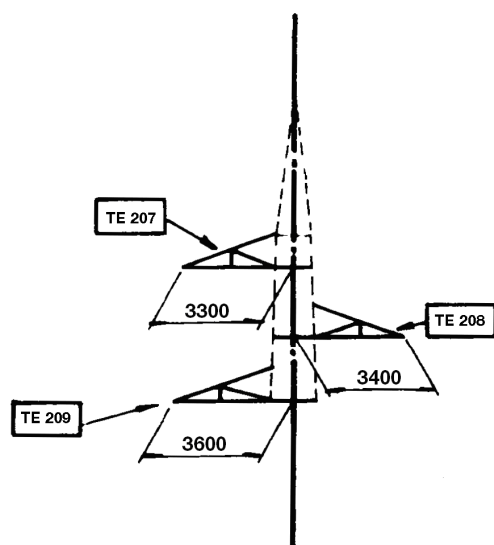

D Q 2

D Q 1

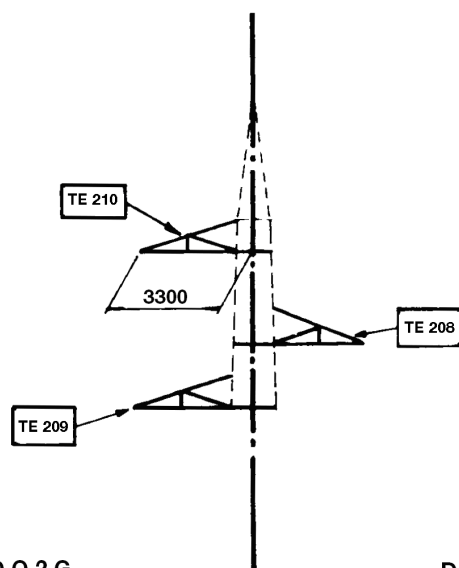

D Q 2 G

D Q 1 G

SCHEMA SOSTEGNI CON ALTEZZE DISPARI

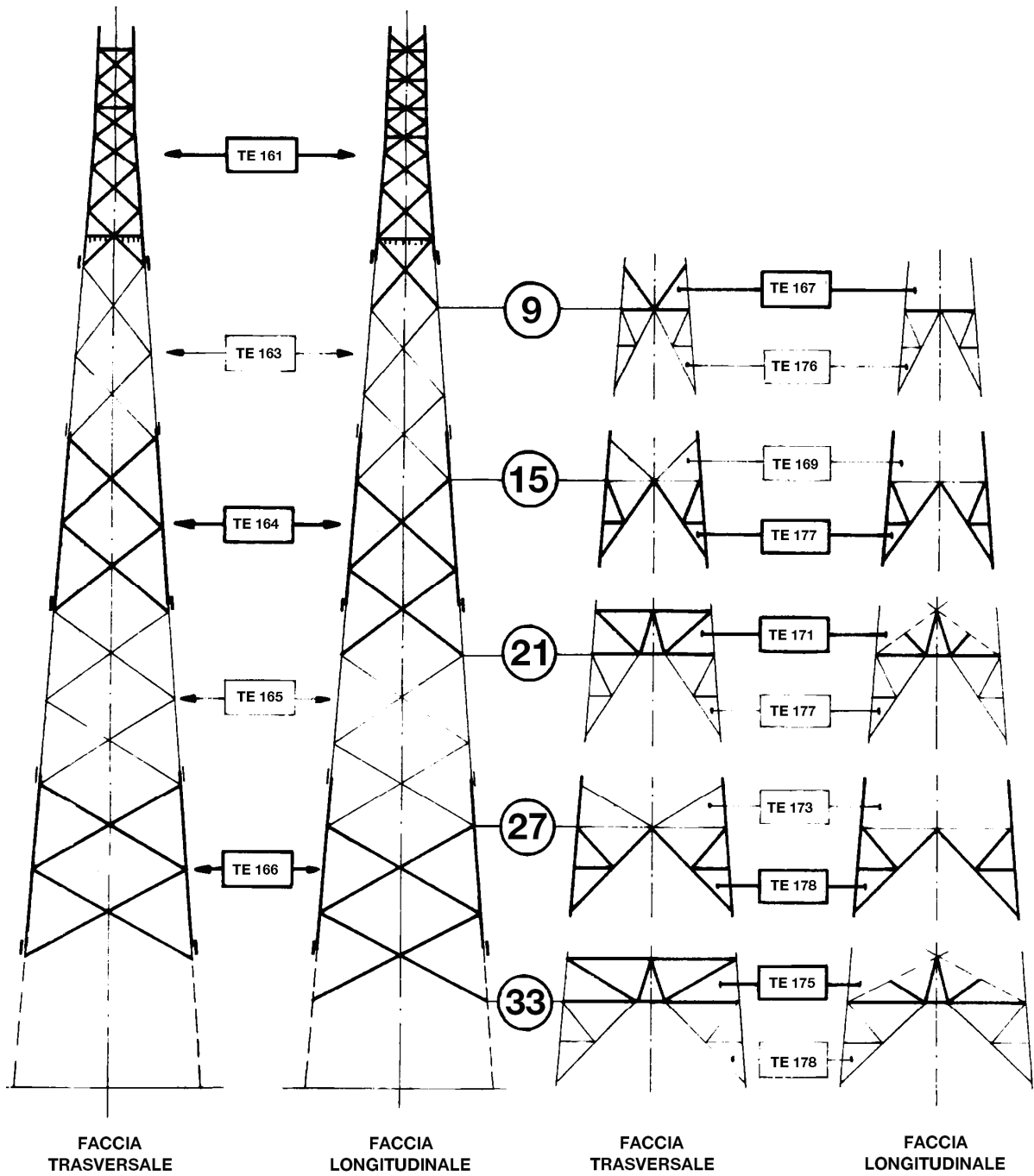

SCHEMA SOSTEGNI CON ALTEZZE PARI

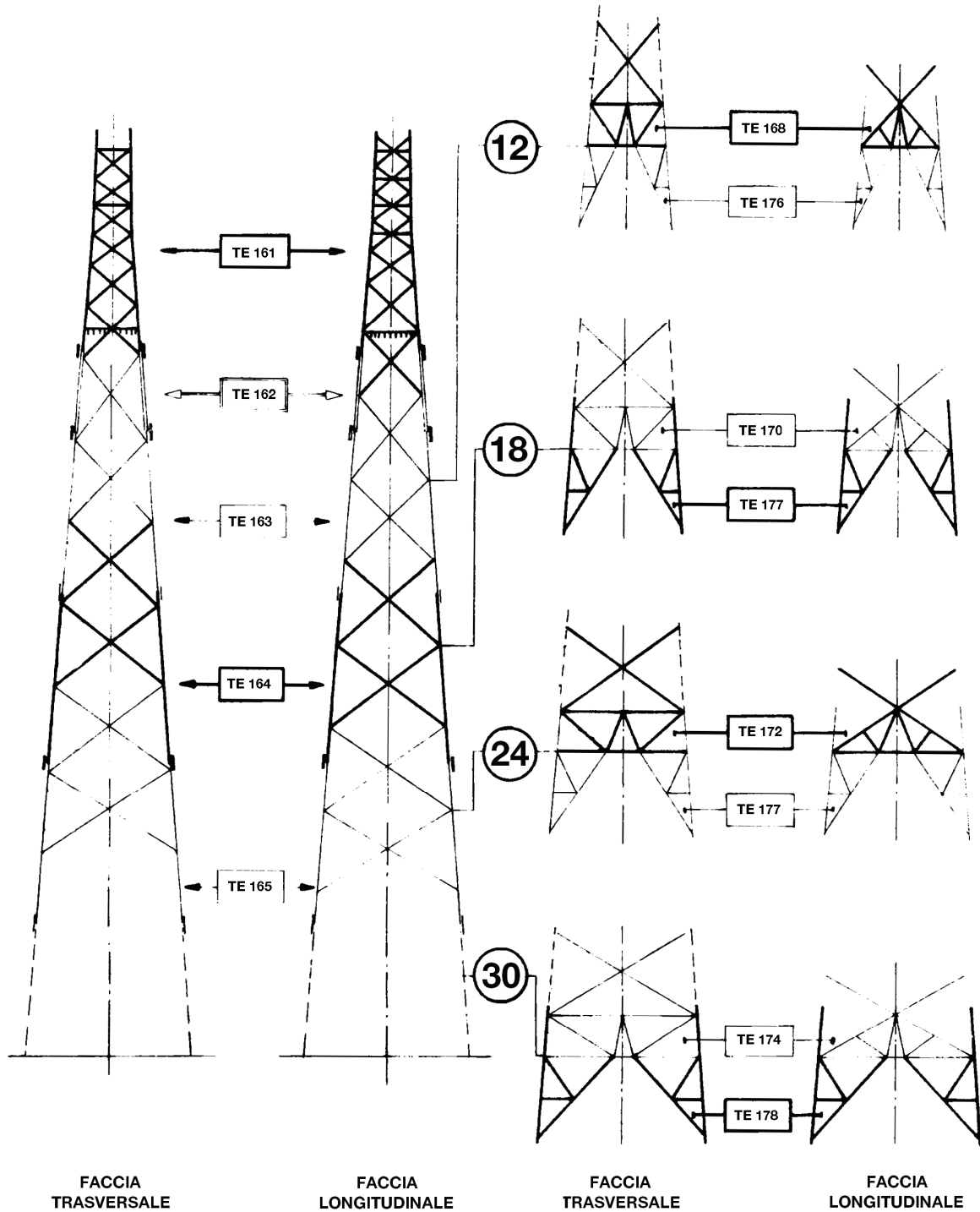

LINEA ELETTRICA AEREA A 132-150 kV SEMPLICE TERNA A TRIANGOLO – TIRO PIENO
CONDUTTORI Ø 31,5 mm – EDS 21% - ZONA “A”

UTILIZZAZIONE DEL SOSTEGNO “C”
CALCOLO DELLE AZIONI ESTERNE SUL SOSTEGNO

Storia delle revisioni

Rev. 00	del 13/09/2007	Prima emissione
---------	----------------	-----------------

Elaborato	Verificato	Approvato
L. Alario ING-ILC-COL	L. Alario ING-ILC-COL	R. Rendina ING-ILC

m010CI-LG001-r02

CALCOLO ESEGUITO IN CONFORMITA' AL D.M. DEL 21/03/1988
DI CUI ALLA LEGGE N. 339 DEL 28/06/1986

PER IL CALCOLO DI VERIFICA DEL SOSTEGNO VEDERE
ELABORATO: **CESI prot. A7014920 – Rev.0 – Settembre 2007**

1) CARATTERISTICHE GENERALI

Conduttore	All. Acc. Ø 31,5 mm (RQUT0000C2)
Corda di guardia (*)	Acciaio Ø 11,5 mm (LC23) - Acciaio rivestito di alluminio Ø 11,5 mm (LC51) Corda di guardia con fibre ottiche Ø 17,9 mm (LC50)
Isolatori	Vetro temprato a cappa e perno in catene di 9 elementi nelle sospensioni semplici e di 9 elementi nelle sospensioni doppie e amarri.
Tipo fondazione	In calcestruzzo a piedini separati
Tipo sfera di segnalazione aerea	Diametro 60 cm; peso 5,5 Kg; passo di installazione ≤ 30 m.
Messa a terra	Secondo le norme citate
Larghezza linea	7 m tra i conduttori esterni

2) CONDUTTORI E CORDA DI GUARDIA

2.1 CARATTERISTICHE PRINCIPALI		CONDUTTORE	CORDA DI GUARDIA		
		RQUT0000C2	LC 23	LC 51	LC 50
MATERIALE		All. Acc.	Acciaio	Acc.rivestito di All.	Al + Lega Al + Acciaio
DIAMETRO CIRCOSCRITTO (mm)		31,5	11,5	11,5	17,9
SEZIONI TEORICHE	ALLUMINIO (mm ²)	519,50	0	0	118,90 (Al + Lega Al)
	ACCIAIO (mm ²)	65,80	78,94	80,65	57,70
	TOTALE (mm ²)	583,30	78,94	80,65	176,60
MASSA UNITARIA (Kg/m)		1,953	0,621	0,537	0,820
MODULO DI ELASTICITA' (N/mm ²)		68000	175000	155000	88000
COEFFICIENTE DI DILATAZIONE (1/°C)		19,4 X 10 ⁻⁶	11,5 X 10 ⁻⁶	13 X 10 ⁻⁶	17 X 10 ⁻⁶
CARICO DI ROTTURA (daN)		16852	12231	9000	10600

2.2 CONDIZIONE BASE E CONDIZIONE DERIVATA

- CONDIZIONE BASE

EDS: (Every Day Stress) 15°C, conduttore scarico

In detta condizione il tiro orizzontale è stato assunto costante al variare della campata equivalente della tratta (ovvero della campata reale per la corda di guardia). I valori di tiro per conduttore e corda di guardia sono:

	CONDUTTORE	CORDA DI GUARDIA		
	RQUT0000C2	LC 23	LC 51	LC 50
TIRO ORIZZONTALE T₀ (daN)	3540	1296	1161	1643

- CONDIZIONE DERIVATA

MSA: -5°C, vento alla velocità di 130 km/h

(*) Corde di guardia diverse da quelle indicate potranno essere utilizzate purchè vengano rispettati i valori massimi delle azioni trasmesse dalla corda LC50.

In detta condizione i tiri vengono ottenuti risolvendo la equazione del cambiamento di stato:

$$\alpha (\Theta_d - \Theta_b) + \frac{1}{SE} (T_d - T_b) = \frac{p'_d{}^2 L^2}{24 T_d^2} - \frac{p'_b{}^2 L^2}{24 T_b^2} \quad (1)$$

Ove:

- Θ_d = Temperatura della condizione derivata
- Θ_b = Temperatura della condizione base
- S = Sezione totale del conduttore
- E = Modulo di elasticità
- T_d = Tiro orizzontale della condizione derivata
- T_b = Tiro orizzontale della condizione base
- P'_d = Carico risultante per metro di conduttore nella condizione derivata
- P'_b = Carico risultante per metro di conduttore nella condizione base
- L = Campata equivalente (*) della tratta nel caso di conduttore ovvero campata reale nel caso di corda di guardia

I valori di spinta del vento per metro di conduttore, di peso per metro di conduttore e di carico risultante per metro di conduttore sono riportati nella seguente tabella:

		CONDUTTORE	CORDA DI GUARDIA (**)		
		RQUT0000C2	LC 23	LC 51	LC 50
CONDIZIONE EDS	V (daN/m)	0	0	0	0
	P (daN/m)	1,9159	0,6090	0,5270	0,8044
	P' (daN/m)	1,9159	0,6090	0,5270	0,8044
CONDIZIONE MSA	V (daN/m)	2,2249	0,8122 (1,0896)	0,8122 (1,0896)	1,2643 (1,5417)
	P (daN/m)	1,9159	0,6090 (0,7889)	0,5270 (0,7069)	0,8044 (0,9842)
	P' (daN/m)	2,9361	1,0152 (1,3452)	0,9682 (1,2988)	1,4985 (1,8291)

(**) I valori tra parentesi si riferiscono alle condizioni derivate con sfere di segnalazione per il volo a bassa quota con diametro di 60 cm installate sull'intera campata.

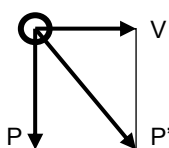

V = spinta del vento per metro di conduttore (daN/m)

P = peso per metro di conduttore (daN/m)

$P' = \sqrt{V^2 + P^2}$ = carico risultante per metro di conduttore (daN/m)

(*) $L = \sqrt{\frac{\sum Li^3}{\sum Li}}$ ove le Li sono le campate reali comprese fra due successivi amari

3) UTILIZZAZIONE MECCANICA DEL SOSTEGNO

3.1 FORMULE PER IL CALCOLO DELLE AZIONI ESTERNE

Il calcolo del sostegno è stato eseguito tenendo conto delle azioni esterne dei conduttori e delle corde di guardia nella ipotesi **MSA**.

Le formule per il calcolo di tali azioni, sia per conduttori che per corde di guardia (supposti integri), sono le seguenti:

$$\text{Conduttori} \quad \left\{ \begin{array}{ll} \text{Azione trasversale} & T = v C_m + 2 \operatorname{sen} \delta/2 T_0 + t^* \quad (2) \\ \text{Azione verticale} & P = p C_m + K T_0 + p^* \quad (3) \end{array} \right.$$

Ove:

- v = spinta del vento per metro di conduttore
- p = peso per metro di conduttore i valori di v e di p sono riportati in 2.2
- t* = spinta del vento su isolatori e morsetteria
- p* = peso di isolatori e morsetteria
- T₀ = tiro orizzontale nel conduttore

I valori di t* e p* e T₀ sono riportati nella seguente tabella:

	CONDUTTORE			CORDA DI GUARDIA (**)				
	RQUT0000C2	ISOLATORI E MORSETTERIA		LC 23	LC 51	LC 50	ISOLATORI E MORSETTERIA	
	To (daN)	t* (daN)	p* (daN)	To (daN)	To (daN)	To (daN)	t* (daN)	p* (daN)
MSA	5450	120	170	2120 (2745)	2077 (2711)	2985 (3580)	0	0

(**) I valori tra parentesi si riferiscono alle condizioni derivate con sfere di segnalazione per il volo a bassa quota con diametro di 60 cm installate sull'intera campata.

I suddetti tiri sono stati ottenuti mediante la equazione del cambiamento di stato e rappresentano i massimi valori che il tiro assume nella suddetta ipotesi:

per i conduttori in un intervallo di campate equivalenti pari a 200 ÷ 800 m

per le corde di guardia in un intervallo di campate reali pari a 100 ÷ 1000 m

Dal confronto dei tiri orizzontali, delle spinte vento e dei pesi delle corde di guardia nelle diverse ipotesi si evince che la corda di guardia LC50 è quella che induce sul sostegno in esame le maggiori azioni esterne.

Pertanto il diagramma di utilizzazione (punto 3.2) e le azioni esterne (punto 3.3) sono state determinati con la corda di guardia LC50. L'utilizzo di altre corde di guardia diverse da LC50 obbligano il Progettista a realizzare le necessarie verifiche strutturali e a descriverne il diagramma di impiego (fig.3).

caratteristiche geometriche del picchetto:

- C_m = campata media
- δ = angolo di deviazione
- K = costante altimetrica (*)

$$k = \frac{h_1}{a_1} + \frac{h_2}{a_2} \quad (\text{vedi fig.1})$$

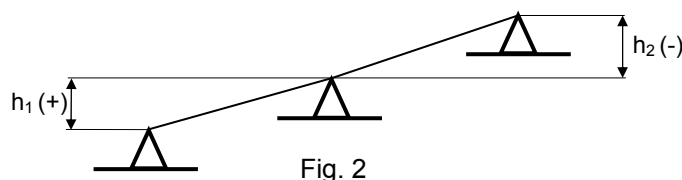
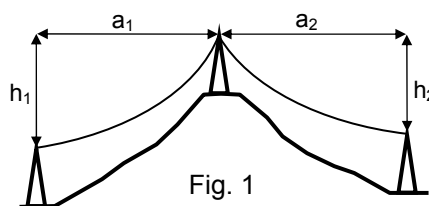

(*) L'espressione di K è la seguente:
ove le campate "a" hanno sempre segno positivo ed i dislivelli "h" segno positivo o negativo secondo lo schema di fig. 2

3.2 DIAGRAMMA DI UTILIZZAZIONE DEL SOSTEGNO

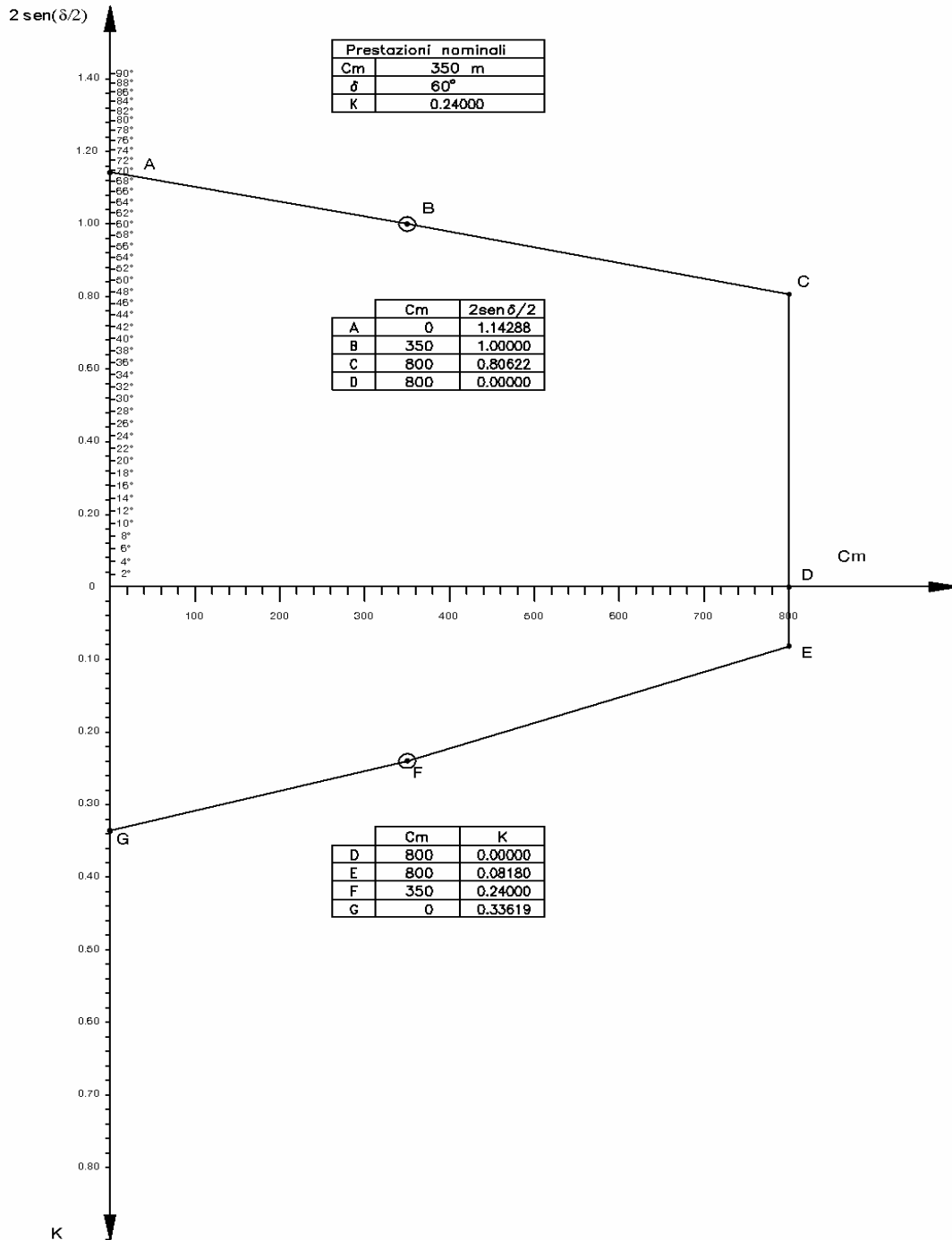

IL DIAGRAMMA DELIMITA

- a) Nel piano (C_m, δ) un insieme di punti ai quali corrisponde un'azione trasversale complessiva non superiore a quella di calcolo del sostegno (campo di utilizzazione trasversale)
- b) Nel piano (C_m, K) un insieme di punti ai quali corrisponde un'azione verticale complessiva non superiore a quella di calcolo del sostegno (campo di utilizzazione verticale)

Pertanto, affinché il sostegno possa essere impiegato in un picchetto di caratteristiche geometriche (C_{m_i}, δ_i, K_i) è necessario che i punti (C_{m_i}, δ_i) e (C_{m_i}, K_i) siano compresi rispettivamente nei campi di utilizzazione trasversale e verticale.

3.3 AZIONI PER IL CALCOLO DEL SOSTEGNO

Sono state determinate le azioni esterne per il calcolo del sostegno in condizione MSA, sia nell'ipotesi di conduttori e corda di guardia integri (ipotesi normale), sia nell'ipotesi di rottura di un conduttore o della corda di guardia secondo quanto prescritto dalle norme (ipotesi eccezionale).

IPOTESI NORMALE

-Azioni trasversali e verticali:

Sono stati considerati i massimi valori che si verificano nelle più gravose condizioni d'impiego del sostegno (vedi diagramma di utilizzazione)

-Azioni longitudinali:

Sia per i conduttori che per le corde di guardia è stato considerato uno squilibrio di tiro per tener conto rispettivamente della diversa lunghezza delle campate equivalenti delle due tratte adiacenti al sostegno (conduttori) e della diversa lunghezza delle campate reali adiacenti al sostegno (corda di guardia).

Per ogni picchetto si dovrà perciò verificare mediante (1) che la effettiva differenza di tiro nella condizione MSA, sia minore o eguale dei valori di squilibrio considerato per il calcolo del sostegno.

Per un'indagine rapida sono stati costruiti i diagrammi riportati in fig. 3, che tiene conto dei massimi squilibri relativi al conduttore fig. 3a e alla corda di guardia calcolato con l'impiego delle sfere di segnalazione fig 3b .

Riportando in ascisse la campata maggiore (L_M) [campata equivalente per i conduttori fig.3a – campata reale per la corda di guardia fig.3b] tra le due adiacenti al sostegno e in ordinata la minore (L_m) , se il punto di coordinata (L_M, L_m) sta al disopra del diagramma la verifica è positiva poiché, lo squilibrio di tiro è minore di quello di calcolo.

Fig.3a

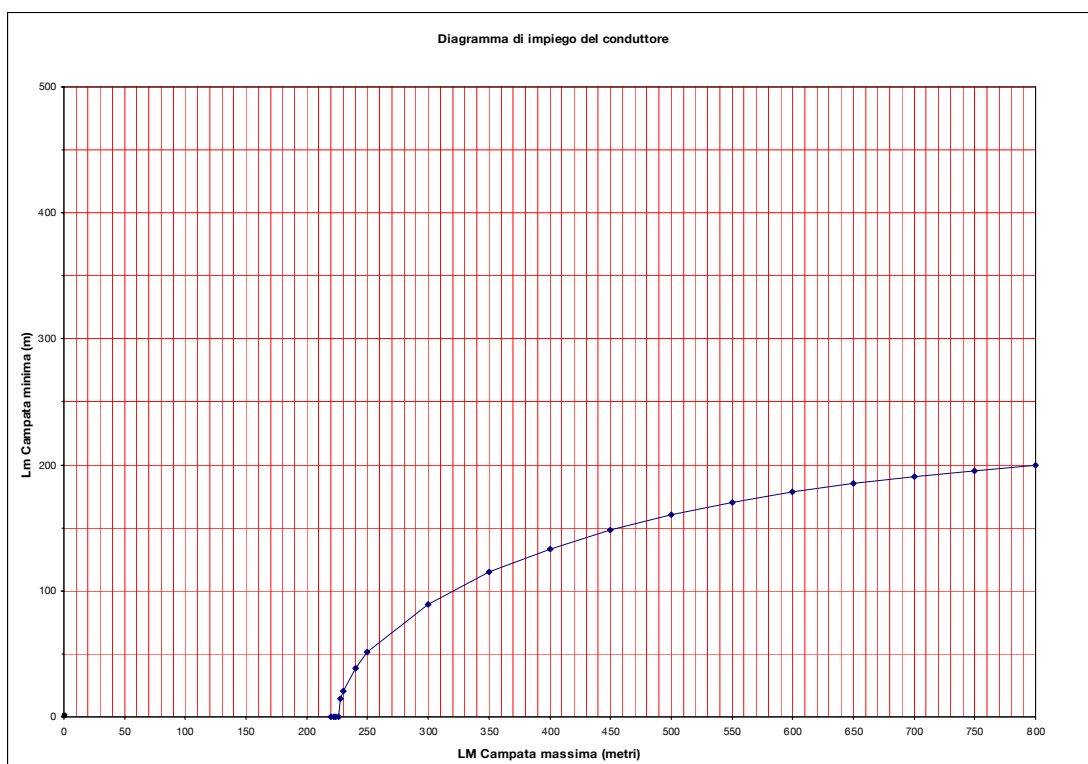
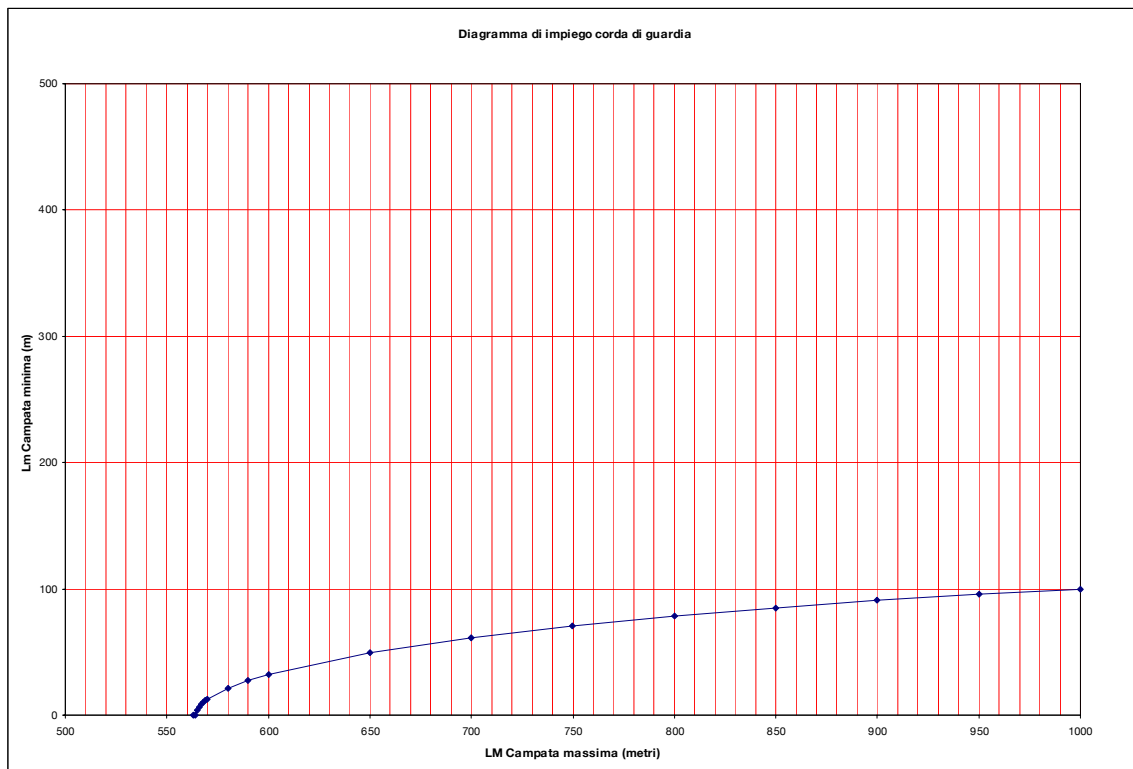

Fig. 3b



IIPOTESI ECCEZIONALE:

- Azioni trasversali e verticali:

per i conduttori i valori sono stati ottenuti dimezzando le corrispondenti azioni in ipotesi normale (tali valori non risultano esattamente la metà in quanto nelle due ipotesi sono state mantenute costanti la spinta del vento su isolatori e morsetteria (t^*) ed il loro peso (p^*)).

Per la corda di guardia i valori sono stati ottenuti invece dimezzando le corrispondenti azioni in ipotesi normale.

- Azioni longitudinali:

sono state assunte pari al tiro T_0

VALORI DELLE AZIONI ESTERNE PER IL CALCOLO DEL SOSTEGNO

Sono riportati nella seguente tabella:

STATO DEI CONDUTTORI	IPOTESI	CONDUTTORE			CORDA DI GUARDIA (*)		
		RQUT0000C2			LC50 (***)		
		T(daN)	P(daN)	L(daN)	T(daN)	P(daN)	L(daN)
MSA	NORMALE	6349	2149	220	(4120)	(1204)	(1200)
		6349	0	220	(4120)	(0)	(1200)
	ECCEZIONALE (**)	3235	1160	5450	(2060)	(602)	(3580)
		3235	0	5450	(2060)	(0)	(3580)

(*) I valori tra parentesi si riferiscono alle condizioni derivate con sfere di segnalazione per il volo a bassa quota con diametro di 60 cm installate sull'intera campata.

(**) La norma CEI 11.4 al punto 2.04.05 prevede per la serie in oggetto formata da n° 3 conduttori di energia la rottura di uno dei conduttori o di una delle ventuali corde di guardia. I valori indicati si riferiscono, ovviamente, al solo conduttore (o corda di guardia) rotto.

Mediante le relazioni (2) e (3) si può verificare che per tutte le terne di prestazioni geometriche (C_m, δ, K) tali che il punto (C_m, δ) sia compreso nel “campo di utilizzazione trasversale” e il punto (C_m, K) sia compreso nel “campo di utilizzazione verticale”, le azioni trasversali e verticali (sia per i conduttori che per corde di guardia) nella condizione MSA risultino inferiori od eguali a quelle considerate per il calcolo del sostegno e riportate nella tabella precedente.

(***) Nel caso di utilizzo di corde di guardia di altra tipologia dovrà essere verificato il non superamento dei valori T, P, L, indicati.

4) UTILIZZAZIONE MECCANICA DEL SOSTEGNO IMPIEGATO COME CAPOLINEA

Il sostegno C viene impiegato anche come capolinea, qui di seguito viene riportato il diagramma di utilizzazione relativo a tale impiego.

In esso si è indicato con α l'angolo di deviazione della linea rispetto al piano di simmetria longitudinale del sostegno (vedi Fig.4)

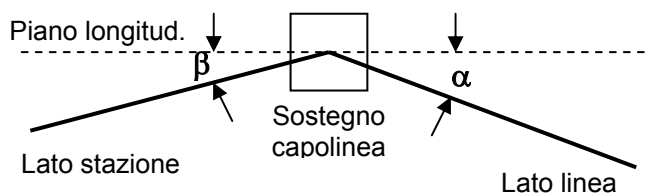
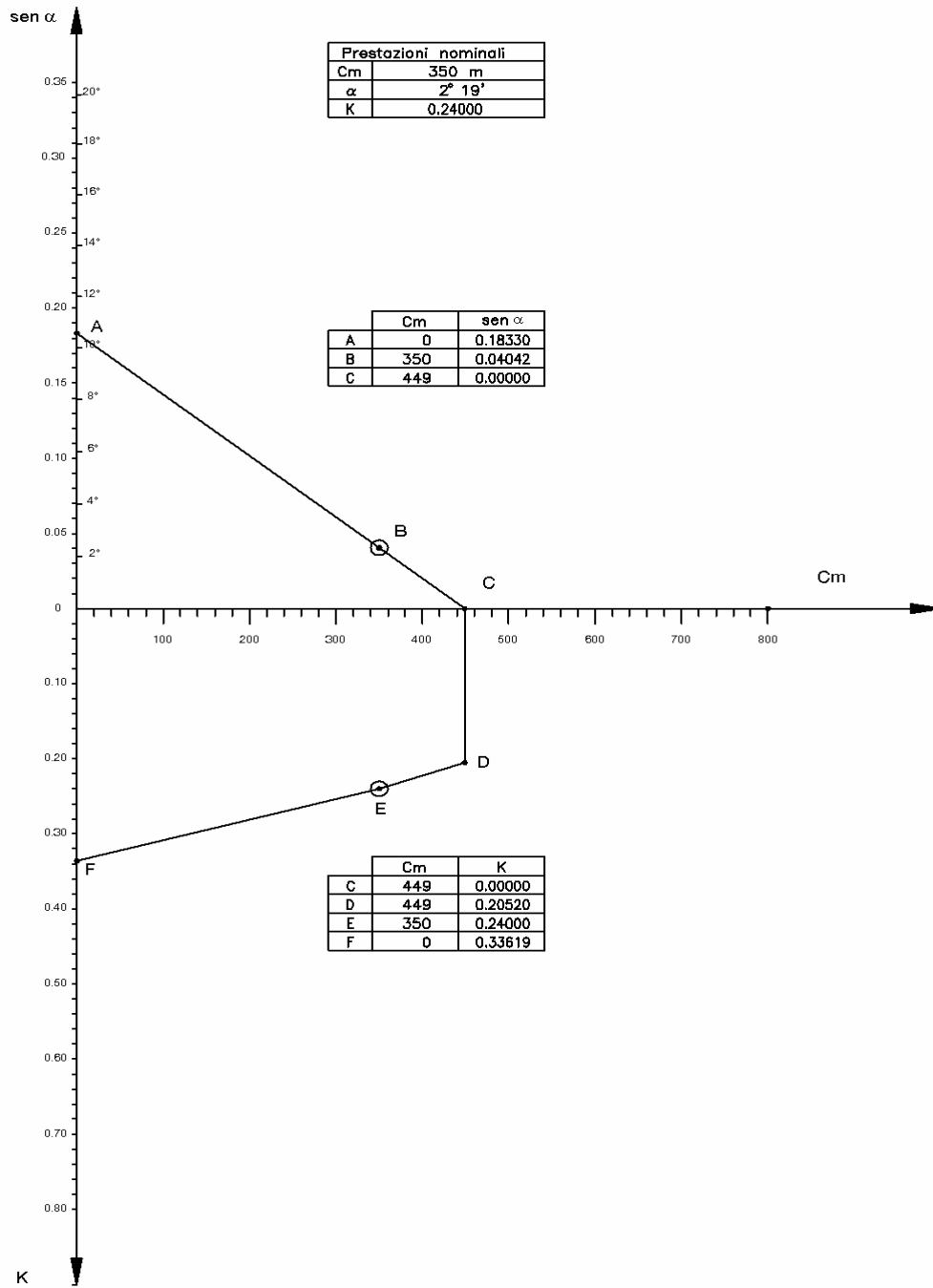

Fig. 4



VALORI DELLE AZIONI ESTERNE PER IL CALCOLO DEL SOSTEGNO

I valori delle azioni esterne per il calcolo del sostegno sono riportati nella seguente tabella:

STATO DEI CONDUTTORI	IPOTESI	CONDUTTORE			CORDA DI GUARDIA (*)		
		RQUT0000C2			LC50 (***)		
		T(daN)	P(daN)	L(daN)	T(daN)	P(daN)	L(daN)
MSA	NORMALE	1119	2149	5450	(1740)	(1204)	(3580)
		1119	0	5450	(1740)	(0)	(3580)
	ECCEZIONALE (**)	0	0	0	(0)	(0)	(0)
		0	0	0	(0)	(0)	(0)

Per quanto riguarda le prestazioni orizzontali i valori di T e di L sono stati determinati in base alla condizione di uguaglianza della loro somma T + L nelle condizioni di amarro e di capolinea, ed assunto per L il valore massimo di T₀.

In una generica condizione di impiego del sostegno capolinea le azioni trasversali e longitudinali sono espresse dalle seguenti relazioni:

$$\text{Conduttori} \left\{ \begin{array}{l} \text{Azione trasversale} \quad T = v C_m + T_0 \sin \alpha + t^* \quad (2') \\ \text{Azione longitudinale} \quad L = T_0 \cos \alpha + t^* \quad (3') \end{array} \right.$$

Si può verificare che per tutte le prestazioni geometriche (C_m, α) comprese nel “campo di utilizzazione trasversale” la somma dei valori T ed L ricavati mediante la (2') e (3') (sia per i conduttori che per la corda di guardia in entrambe le condizioni MSA) risulti inferiore od eguale alla somma dei valori T ed L riportati in tabella e relativi alla condizione di impiego α = 0 cui corrisponde il massimo valore della azione longitudinale.

Per quanto riguarda le prestazioni verticali, esse sono rimaste invariate rispetto a quelle stabilite per il sostegno impiegato come amarro.

Si noti ancora che il sostegno è stato calcolato considerato nullo il tiro della campata di collegamento al portale di stazione.

N.B. Nella realtà tale tiro avrà un valore non nullo, benché modesto, ma ciò è a favore della sicurezza, purché l'angolo β (vedi Fig.4) non superi il valore di 45°.

Infatti se T'₀ ≠ 0 è il tiro ridotto, le espressioni 2' e 3' diventano:

$$\text{Conduttori} \left\{ \begin{array}{l} \text{Azione trasversale} \quad T = v C_m + T_0 \sin \alpha + T'_0 \sin \beta + t^* \\ \text{Azione longitudinale} \quad L = T_0 \cos \alpha - T'_0 \cos \beta \end{array} \right.$$

E quindi la somma T + L non supera il valore del calcolo finché rimanga:

$$\sin \beta \leq \cos \beta \text{ ossia } \beta \leq 45^\circ$$

- (*) I valori tra parentesi si riferiscono alle condizioni derivate con sfere di segnalazione per il volo a bassa quota con diametro di 60 cm installate sull'intera campata.
- (**) La norma CEI 11.4 al punto 2.04.05 prevede per la serie in oggetto formata da n° 3 conduttori di energia la rottura di uno dei conduttori o di una delle ventuali corde di guardia. I valori indicati si riferiscono, ovviamente, al solo conduttore (o corda di guardia) rotto.

Mediante le relazioni (2) e (3) si può verificare che per tutte le terne di prestazioni geometriche (C_m , δ , K) tali che il punto (C_m , δ) sia compreso nel “campo di utilizzazione trasversale” e il punto (C_m, K) sia compreso nel “campo di utilizzazione verticale”, le azioni trasversali e verticali (sia per i conduttori che per corde di guardia) nella condizione MSA risultino inferiori od eguali a quelle considerate per il calcolo del sostegno e riportate nella tabella precedente.

- (***) Nel caso di utilizzo di corde di guardia di altra tipologia dovrà essere verificato il non superamento dei valori T , P , L , indicati.

**LINEA ELETTRICA AEREA A 132-150 kV SEMPLICE TERNA A TRIANGOLO – TIRO PIENO
CONDUTTORI Ø 31,5 mm – EDS 21% - ZONA “A”**

**UTILIZZAZIONE DEL SOSTEGNO “E”
CALCOLO DELLE AZIONI ESTERNE SUL SOSTEGNO**

Storia delle revisioni

Rev. 00	del 13/09/2007	Prima emissione
---------	----------------	-----------------

Elaborato		Verificato		Approvato
L. Alario		L. Alario		R. Rendina
ING-ILC-COL		ING-ILC-COL		ING-ILC

m010CI-LG001-r02

CALCOLO ESEGUITO IN CONFORMITA' AL D.M. DEL 21/03/1988
DI CUI ALLA LEGGE N. 339 DEL 28/06/1986

PER IL CALCOLO DI VERIFICA DEL SOSTEGNO VEDERE
ELABORATO: **CESI prot. A7014921 – Rev.0 – Settembre 2007**

1) CARATTERISTICHE GENERALI

Conduttore	All. Acc. Ø 31,5 mm (RQUT0000C2)
Corda di guardia (*)	Acciaio Ø 11,5 mm (LC23) - Acciaio rivestito di alluminio Ø 11,5 mm (LC51) Corda di guardia con fibre ottiche Ø 17,9 mm (LC50)
Isolatori	Vetro temprato a cappa e perno in catene di 9 elementi nelle sospensioni semplici e di 9 elementi nelle sospensioni doppie e amarri.
Tipo fondazione	In calcestruzzo a piedini separati
Tipo sfera di segnalazione aerea	Diametro 60 cm; peso 5,5 Kg; passo di installazione ≤ 30 m.
Messa a terra	Secondo le norme citate
Larghezza linea	7 m tra i conduttori esterni

2) CONDUTTORI E CORDA DI GUARDIA

2.1 CARATTERISTICHE PRINCIPALI		CONDUTTORE	CORDA DI GUARDIA		
		RQUT0000C2	LC 23	LC 51	LC 50
MATERIALE		All. Acc.	Acciaio	Acc.rivestito di All.	Al + Lega Al + Acciaio
DIAMETRO CIRCOSCRITTO (mm)		31,5	11,5	11,5	17,9
SEZIONI TEORICHE	ALLUMINIO (mm ²)	519,50	0	0	118,90 (Al + Lega Al)
	ACCIAIO (mm ²)	65,80	78,94	80,65	57,70
	TOTALE (mm ²)	583,30	78,94	80,65	176,60
MASSA UNITARIA (Kg/m)		1,953	0,621	0,537	0,820
MODULO DI ELASTICITA' (N/mm ²)		68000	175000	155000	88000
COEFFICIENTE DI DILATAZIONE (1/°C)		19,4 X 10 ⁻⁶	11,5 X 10 ⁻⁶	13 X 10 ⁻⁶	17 X 10 ⁻⁶
CARICO DI ROTTURA (daN)		16852	12231	9000	10600

2.2 CONDIZIONE BASE E CONDIZIONE DERIVATA

- CONDIZIONE BASE

EDS: (Every Day Stress) 15°C, conduttore scarico

In detta condizione il tiro orizzontale è stato assunto costante al variare della campata equivalente della tratta (ovvero della campata reale per la corda di guardia). I valori di tiro per conduttore e corda di guardia sono:

	CONDUTTORE	CORDA DI GUARDIA		
	RQUT0000C2	LC 23	LC 51	LC 50
TIRO ORIZZONTALE T₀ (daN)	3540	1296	1161	1643

- CONDIZIONE DERIVATA

MSA: -5°C, vento alla velocità di 130 km/h

(*) Corde di guardia diverse da quelle indicate potranno essere utilizzate purchè vengano rispettati i valori massimi delle azioni trasmesse dalla corda LC50.

In detta condizione i tiri vengono ottenuti risolvendo la equazione del cambiamento di stato:

$$\alpha (\Theta_d - \Theta_b) + \frac{1}{SE} (T_d - T_b) = \frac{p'_d{}^2 L^2}{24 T_d^2} - \frac{p'_b{}^2 L^2}{24 T_b^2} \quad (1)$$

Ove:

- Θ_d = Temperatura della condizione derivata
- Θ_b = Temperatura della condizione base
- S = Sezione totale del conduttore
- E = Modulo di elasticità
- T_d = Tiro orizzontale della condizione derivata
- T_b = Tiro orizzontale della condizione base
- P'_d = Carico risultante per metro di conduttore nella condizione derivata
- P'_b = Carico risultante per metro di conduttore nella condizione base
- L = Campata equivalente (*) della tratta nel caso di conduttore ovvero campata reale nel caso di corda di guardia

I valori di spinta del vento per metro di conduttore, di peso per metro di conduttore e di carico risultante per metro di conduttore sono riportati nella seguente tabella:

		CONDUTTORE	CORDA DI GUARDIA (**)		
		RQUT0000C2	LC 23	LC 51	LC 50
CONDIZIONE EDS	V (daN/m)	0	0	0	0
	P (daN/m)	1,9159	0,6090	0,5270	0,8044
	P' (daN/m)	1,9159	0,6090	0,5270	0,8044
CONDIZIONE MSA	V (daN/m)	2,2249	0,8122 (1,0896)	0,8122 (1,0896)	1,2643 (1,5417)
	P (daN/m)	1,9159	0,6090 (0,7889)	0,5270 (0,7069)	0,8044 (0,9842)
	P' (daN/m)	2,9361	1,0152 (1,3452)	0,9682 (1,2988)	1,4985 (1,8291)

(**) I valori tra parentesi si riferiscono alle condizioni derivate con sfere di segnalazione per il volo a bassa quota con diametro di 60 cm installate sull'intera campata.

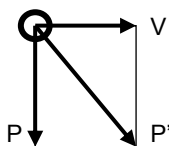

V = spinta del vento per metro di conduttore (daN/m)

P = peso per metro di conduttore (daN/m)

$P' = \sqrt{v^2 + p^2}$ = carico risultante per metro di conduttore (daN/m)

(*) $L = \sqrt{\frac{\sum Li^3}{\sum Li}}$ ove le Li sono le campate reali comprese fra due successivi amari

3) UTILIZZAZIONE MECCANICA DEL SOSTEGNO

3.1 FORMULE PER IL CALCOLO DELLE AZIONI ESTERNE

Il calcolo del sostegno è stato eseguito tenendo conto delle azioni esterne dei conduttori e delle corde di guardia nella ipotesi **MSA**.

Le formule per il calcolo di tali azioni, sia per conduttori che per corde di guardia (supposti integri), sono le seguenti:

Conduttori	{	Azione trasversale	$T = v C_m + 2 \operatorname{sen} \delta/2 T_0 + t^*$	(2)
		Azione verticale	$P = p C_m + K T_0 + p^*$	(3)

Ove:

- v = spinta del vento per metro di conduttore
- p = peso per metro di conduttore i valori di v e di p sono riportati in 2.2
- t* = spinta del vento su isolatori e morsetteria
- p* = peso di isolatori e morsetteria
- T₀ = tiro orizzontale nel conduttore

I valori di t* e p* e T₀ sono riportati nella seguente tabella:

	CONDUTTORE			CORDA DI GUARDIA (**)				
	RQUT0000C2	ISOLATORI E MORSETTERIA		LC 23	LC 51	LC 50	ISOLATORI E MORSETTERIA	
	To (daN)	t* (daN)	p* (daN)	To (daN)	To (daN)	To (daN)	t* (daN)	p* (daN)
MSA	5450	120	170	2120 (2745)	2077 (2711)	2985 (3580)	0	0

(**) I valori tra parentesi si riferiscono alle condizioni derivate con sfere di segnalazione per il volo a bassa quota con diametro di 60 cm installate sull'intera campata.

I suddetti tiri sono stati ottenuti mediante la equazione del cambiamento di stato e rappresentano i massimi valori che il tiro assume nella suddetta ipotesi:

per i conduttori in un intervallo di campate equivalenti pari a 200 ÷ 800 m

per le corde di guardia in un intervallo di campate reali pari a 100 ÷ 1000 m

Dal confronto dei tiri orizzontali, delle spinte vento e dei pesi delle corde di guardia nelle diverse ipotesi si evince che la corda di guardia LC50 è quella che induce sul sostegno in esame le maggiori azioni esterne.

Pertanto il diagramma di utilizzazione (punto 3.2) e le azioni esterne (punto 3.3) sono state determinati con la corda di guardia LC50. L'utilizzo di altre corde di guardia diverse da LC50 obbligano il Progettista a realizzare le necessarie verifiche strutturali e a descriverne il diagramma di impiego (fig.3).

caratteristiche geometriche del picchetto:

- C_m = campata media
- δ = angolo di deviazione
- K = costante altimetrica (*)

$$k = \frac{h_1}{a_1} + \frac{h_2}{a_2} \quad (\text{vedi fig.1})$$

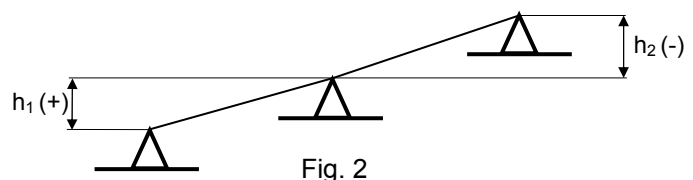
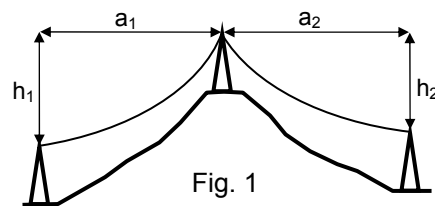

(*) L'espressione di K è la seguente:
 ove le campate "a" hanno sempre segno positivo ed i dislivelli "h" segno positivo o negativo secondo lo schema di fig. 2

3.2 DIAGRAMMA DI UTILIZZAZIONE DEL SOSTEGNO

$2 \text{ sen}(\delta/2)$

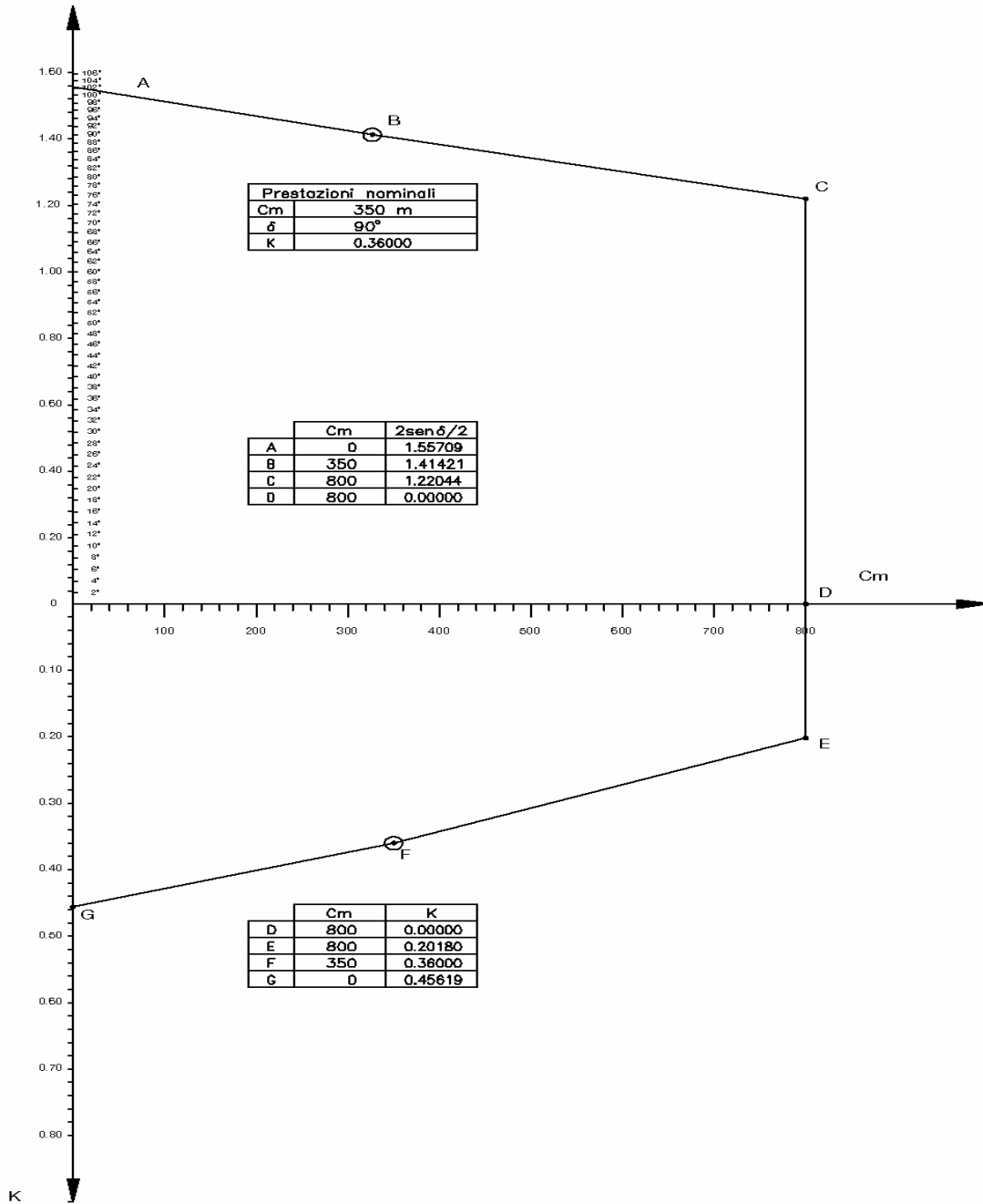

IL DIAGRAMMA DELIMITA

- a) Nel piano (C_m, δ) un insieme di punti ai quali corrisponde un'azione trasversale complessiva non superiore a quella di calcolo del sostegno (campo di utilizzazione trasversale)
- b) Nel piano (C_m, K) un insieme di punti ai quali corrisponde un'azione verticale complessiva non superiore a quella di calcolo del sostegno (campo di utilizzazione verticale)

Pertanto, affinché il sostegno possa essere impiegato in un picchetto di caratteristiche geometriche (C_{m_i}, δ_i, K_i) è necessario che i punti (C_{m_i}, δ_i) e (C_{m_i}, K_i) siano compresi rispettivamente nei campi di utilizzazione trasversale e verticale.

3.3 AZIONI PER IL CALCOLO DEL SOSTEGNO

Sono state determinate le azioni esterne per il calcolo del sostegno in condizione MSA, sia nell'ipotesi di conduttori e corda di guardia integri (ipotesi normale), sia nell'ipotesi di rottura di un conduttore o della corda di guardia secondo quanto prescritto dalle norme (ipotesi eccezionale).

IPOTESI NORMALE

-Azioni trasversali e verticali:

Sono stati considerati i massimi valori che si verificano nelle più gravose condizioni d'impiego del sostegno (vedi diagramma di utilizzazione)

-Azioni longitudinali:

Sia per i conduttori che per le corde di guardia è stato considerato uno squilibrio di tiro per tener conto rispettivamente della diversa lunghezza delle campate equivalenti delle due tratte adiacenti al sostegno (conduttori) e della diversa lunghezza delle campate reali adiacenti al sostegno (corda di guardia).

Per ogni picchetto si dovrà perciò verificare mediante (1) che la effettiva differenza di tiro nella condizione MSA, sia minore o eguale dei valori di squilibrio considerato per il calcolo del sostegno.

Per un' indagine rapida sono stati costruiti i diagrammi riportati in fig. 3, che tiene conto dei massimi squilibri relativi al conduttore fig. 3a e alla corda di guardia calcolato con l'impiego delle sfere di segnalazione fig 3b .

Riportando in ascisse la campata maggiore (L_M) [campata equivalente per i conduttori fig.3a – campata reale per la corda di guardia fig.3b] tra le due adiacenti al sostegno e in ordinata la minore (L_m), se il punto di coordinata (L_M, L_m) sta al disopra del diagramma la verifica è positiva poiché, lo squilibrio di tiro è minore di quello di calcolo.

Fig.3a

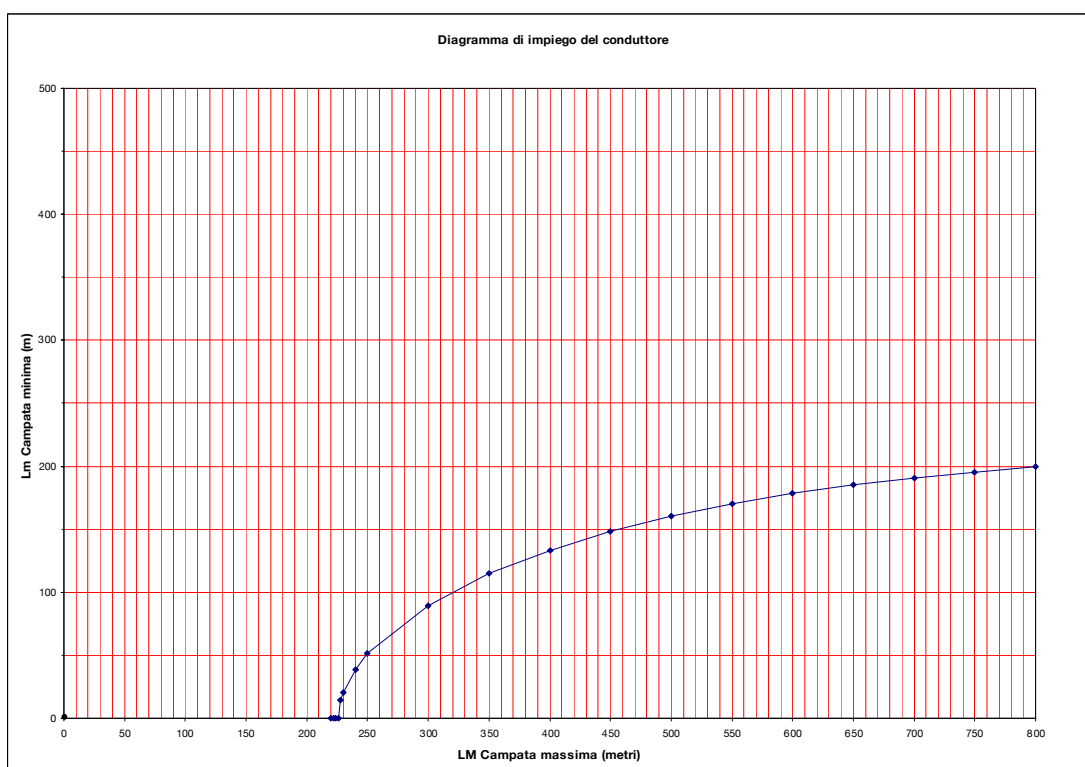
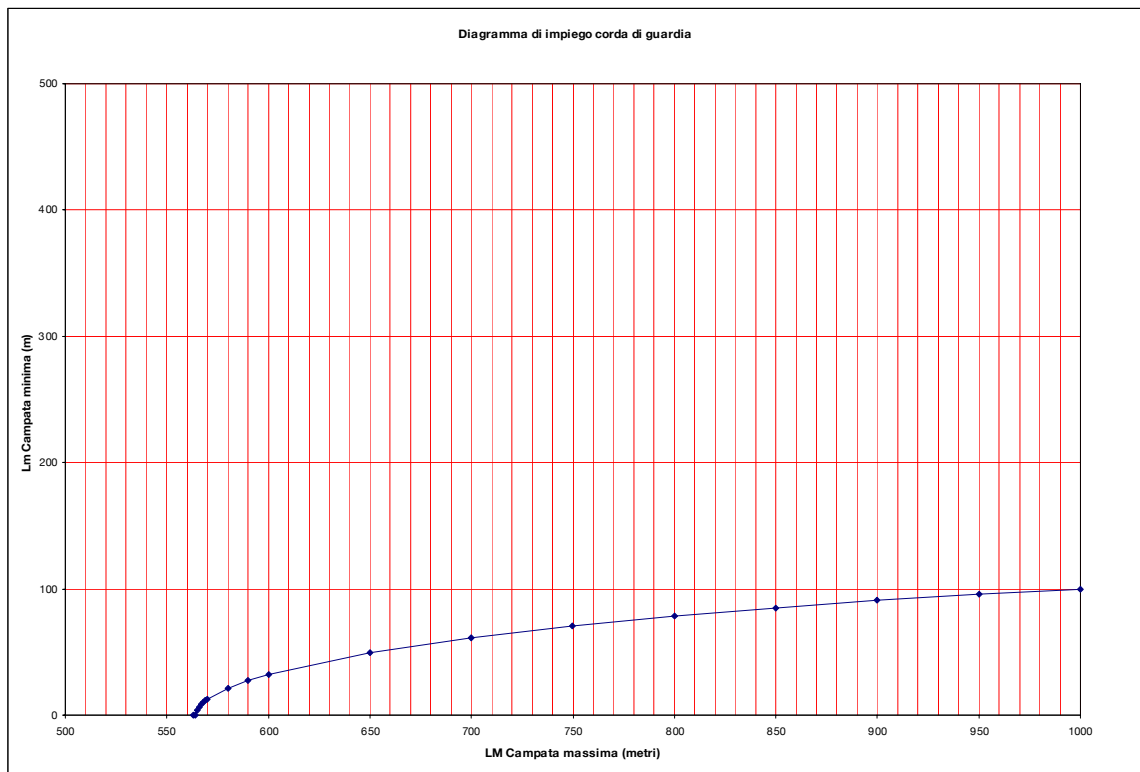

Fig. 3b



IPTESI ECCEZIONALE:

- Azioni trasversali e verticali:

per i conduttori i valori sono stati ottenuti dimezzando le corrispondenti azioni in ipotesi normale (tali valori non risultano esattamente la metà in quanto nelle due ipotesi sono state mantenute costanti la spinta del vento su isolatori e morsetteria (t^*) ed il loro peso (p^*)).

Per la corda di guardia i valori sono stati ottenuti invece dimezzando le corrispondenti azioni in ipotesi normale.

- Azioni longitudinali:

sono state assunte pari al tiro T_0

VALORI DELLE AZIONI ESTERNE PER IL CALCOLO DEL SOSTEGNO

Sono riportati nella seguente tabella:

STATO DEI CONDUTTORI	IPOTESI	CONDUTTORE			CORDA DI GUARDIA (*)		
		RQUT0000C2			LC50 (***)		
		T(daN)	P(daN)	L(daN)	T(daN)	P(daN)	L(daN)
MSA	NORMALE	8607	2803	220	(5603)	(1634)	(1200)
		8607	0	220	(5603)	(0)	(1200)
	ECCEZIONALE (**)	4364	1487	5450	(2802)	(817)	(3580)
		4364	0	5450	(2802)	(0)	(3580)

(*) I valori tra parentesi si riferiscono alle condizioni derivate con sfere di segnalazione per il volo a bassa quota con diametro di 60 cm installate sull'intera campata.

(**) La norma CEI 11.4 al punto 2.04.05 prevede per la serie in oggetto formata da n° 3 conduttori di energia la rottura di uno dei conduttori o di una delle ventuali corde di guardia. I valori indicati si riferiscono, ovviamente, al solo conduttore (o corda di guardia) rotto.

Mediante le relazioni (2) e (3) si può verificare che per tutte le terne di prestazioni geometriche (C_m, δ, K) tali che il punto (C_m, δ) sia compreso nel “campo di utilizzazione trasversale” e il punto (C_m, K) sia compreso nel “campo di utilizzazione verticale”, le azioni trasversali e verticali (sia per i conduttori che per corde di guardia) nella condizione MSA risultino inferiori od eguali a quelle considerate per il calcolo del sostegno e riportate nella tabella precedente.

(***) Nel caso di utilizzo di corde di guardia di altra tipologia dovrà essere verificato il non superamento dei valori T, P, L, indicati.

4) UTILIZZAZIONE MECCANICA DEL SOSTEGNO IMPIEGATO COME CAPOLINEA

Il sostegno E viene impiegato anche come capolinea, qui di seguito viene riportato il diagramma di utilizzazione relativo a tale impiego.

In esso si è indicato con α l'angolo di deviazione della linea rispetto al piano di simmetria longitudinale del sostegno (vedi Fig.4)

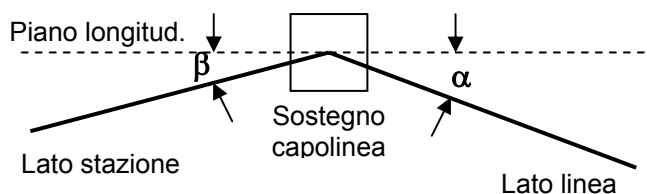
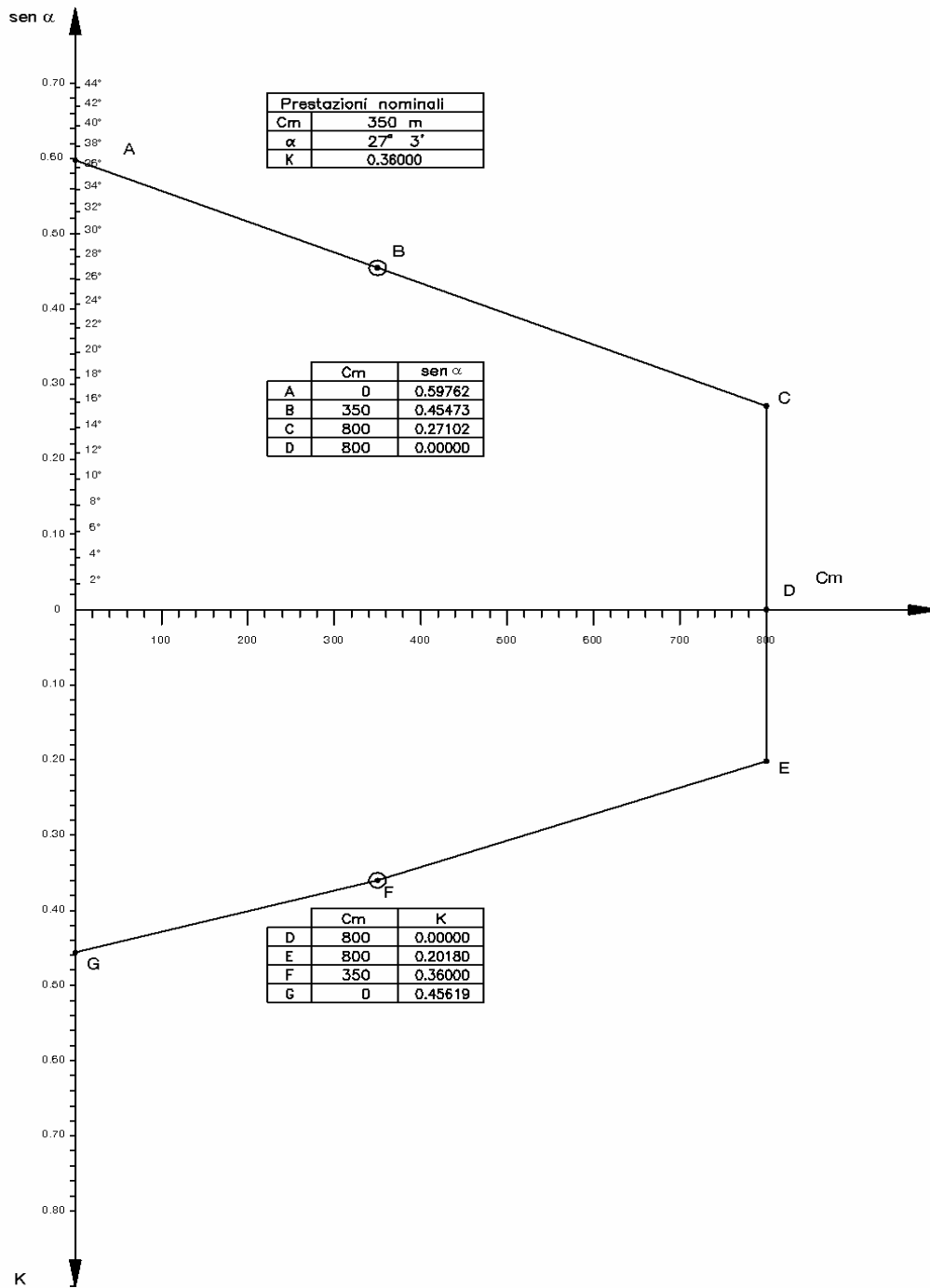

Fig. 4



VALORI DELLE AZIONI ESTERNE PER IL CALCOLO DEL SOSTEGNO

I valori delle azioni esterne per il calcolo del sostegno sono riportati nella seguente tabella:

STATO DEI CONDUTTORI	IPOTESI	CONDUTTORE			CORDA DI GUARDIA (*)		
		RQUT0000C2			LC50 (***)		
		T(daN)	P(daN)	L(daN)	T(daN)	P(daN)	L(daN)
MSA	NORMALE	3377	2803	5450	(3223)	(1634)	(3580)
		3377	0	5450	(3223)	(0)	(3580)
	ECCEZIONALE (**)	0	0	0	(0)	(0)	(0)
		0	0	0	(0)	(0)	(0)

Per quanto riguarda le prestazioni orizzontali i valori di T e di L sono stati determinati in base alla condizione di uguaglianza della loro somma T + L nelle condizioni di amarro e di capolinea, ed assunto per L il valore massimo di T₀.

In una generica condizione di impiego del sostegno capolinea le azioni trasversali e longitudinali sono espresse dalle seguenti relazioni:

$$\text{Conduttori} \left\{ \begin{array}{l} \text{Azione trasversale} \quad T = v C_m + T_0 \sin \alpha + t^* \quad (2') \\ \text{Azione longitudinale} \quad L = T_0 \cos \alpha + t^* \quad (3') \end{array} \right.$$

Si può verificare che per tutte le prestazioni geometriche (C_m, α) comprese nel “campo di utilizzazione trasversale” la somma dei valori T ed L ricavati mediante la (2') e (3') (sia per i conduttori che per la corda di guardia in entrambe le condizioni MSA) risulti inferiore od eguale alla somma dei valori T ed L riportati in tabella e relativi alla condizione di impiego α = 0 cui corrisponde il massimo valore della azione longitudinale.

Per quanto riguarda le prestazioni verticali, esse sono rimaste invariate rispetto a quelle stabilite per il sostegno impiegato come amarro.

Si noti ancora che il sostegno è stato calcolato considerato nullo il tiro della campata di collegamento al portale di stazione.

N.B. Nella realtà tale tiro avrà un valore non nullo, benché modesto, ma ciò è a favore della sicurezza, purché l'angolo β (vedi Fig.4) non superi il valore di 45°.

Infatti se T'o ≠ 0 è il tiro ridotto, le espressioni 2' e 3' diventano:

$$\text{Conduttori} \left\{ \begin{array}{l} \text{Azione trasversale} \quad T = v C_m + T_0 \sin \alpha + T'_0 \sin \beta + t^* \\ \text{Azione longitudinale} \quad L = T_0 \cos \alpha - T'_0 \cos \beta \end{array} \right.$$

E quindi la somma T + L non supera il valore del calcolo finché rimanga:

$$\sin \beta \leq \cos \beta \text{ ossia } \beta \leq 45^\circ$$

(*) I valori tra parentesi si riferiscono alle condizioni derivate con sfere di segnalazione per il volo a bassa quota con diametro di 60 cm installate sull'intera campata.

(**) La norma CEI 11.4 al punto 2.04.05 prevede per la serie in oggetto formata da n° 3 conduttori di energia la rottura di uno dei conduttori o di una delle ventuali corde di guardia. I valori indicati si riferiscono, ovviamente, al solo conduttore (o corda di guardia) rotto.

Mediante le relazioni (2) e (3) si può verificare che per tutte le terne di prestazioni geometriche (C_m , δ , K) tali che il punto (C_m , δ) sia compreso nel “campo di utilizzazione trasversale” e il punto (C_m , K) sia compreso nel “campo di utilizzazione verticale”, le azioni trasversali e verticali (sia per i conduttori che per corde di guardia) nella condizione MSA risultino inferiori od eguali a quelle considerate per il calcolo del sostegno e riportate nella tabella precedente.

(***) Nel caso di utilizzo di corde di guardia di altra tipologia dovrà essere verificato il non superamento dei valori T , P , L , indicati.

LINEA ELETTRICA AEREA A 132-150 kV SEMPLICE TERNA A TRIANGOLO – TIRO PIENO
CONDUTTORI Ø 31,5 mm – EDS 21% - ZONA "A"

UTILIZZAZIONE DEL SOSTEGNO "M"
CALCOLO DELLE AZIONI ESTERNE SUL SOSTEGNO

Storia delle revisioni

Rev. 00	del 13/09/2007	Prima emissione
---------	----------------	-----------------

Elaborato	Verificato	Approvato
L. Alario ING-ILC-COL	L. Alario ING-ILC-COL	R. Rendina ING-ILC

m010CI-LG001-r02

CALCOLO ESEGUITO IN CONFORMITA' AL D.M. DEL 21/03/1988
DI CUI ALLA LEGGE N. 339 DEL 28/06/1986

PER IL CALCOLO DI VERIFICA DEL SOSTEGNO VEDERE
ELABORATO: **CESI prot. A7014912 – Rev.0 – Settembre 2007**

1) CARATTERISTICHE GENERALI

Conduttore	All. Acc. Ø 31,5 mm (RQUT0000C2)
Corda di guardia (*)	Acciaio Ø 11,5 mm (LC23) - Acciaio rivestito di alluminio Ø 11,5 mm (LC51) Corda di guardia con fibre ottiche Ø 17,9 mm (LC50)
Isolatori	Vetro temprato a cappa e perno in catene di 9 elementi nelle sospensioni semplici e di 9 elementi nelle sospensioni doppie e amarri.
Tipo fondazione	In calcestruzzo a piedini separati
Tipo sfera di segnalazione aerea	Diametro 60 cm; peso 5,5 Kg; passo di installazione ≤ 30 m.
Messa a terra	Secondo le norme citate
Larghezza linea	7 m tra i conduttori esterni

2) CONDUTTORI E CORDA DI GUARDIA

2.1 CARATTERISTICHE PRINCIPALI

		CONDUTTORE	CORDA DI GUARDIA		
		RQUT0000C2	LC 23	LC 51	LC 50
MATERIALE		All. Acc.	Acciaio	Acc.rivestito di All.	Al + Lega Al + Acciaio
DIAMETRO CIRCOSCRITTO (mm)		31,5	11,5	11,5	17,9
SEZIONI TEORICHE	ALLUMINIO (mm ²)	519,50	0	0	118,90 (Al + Lega Al)
	ACCIAIO (mm ²)	65,80	78,94	80,65	57,70
	TOTALE (mm ²)	583,30	78,94	80,65	176,60
MASSA UNITARIA (Kg/m)		1,953	0,621	0,537	0,820
MODULO DI ELASTICITA' (N/mm ²)		68000	175000	155000	88000
COEFFICIENTE DI DILATAZIONE (1/°C)		19,4 X 10 ⁻⁶	11,5 X 10 ⁻⁶	13 X 10 ⁻⁶	17 X 10 ⁻⁶
CARICO DI ROTTURA (daN)		16852	12231	9000	10600

2.2 CONDIZIONE BASE E CONDIZIONE DERIVATA

- CONDIZIONE BASE

EDS: (Every Day Stress) 15°C, conduttore scarico

In detta condizione il tiro orizzontale è stato assunto costante al variare della campata equivalente della tratta (ovvero della campata reale per la corda di guardia). I valori di tiro per conduttore e corda di guardia sono:

	CONDUTTORE	CORDA DI GUARDIA		
	RQUT0000C2	LC 23	LC 51	LC 50
TIRO ORIZZONTALE T₀ (daN)	3540	1296	1161	1643

- CONDIZIONE DERIVATA

MSA: -5°C, vento alla velocità di 130 km/h

(*) Corde di guardia diverse da quelle indicate potranno essere utilizzate purchè vengano rispettati i valori massimi delle azioni trasmesse dalla corda LC50.

In detta condizione i tiri vengono ottenuti risolvendo la equazione del cambiamento di stato:

$$\alpha (\Theta_d - \Theta_b) + \frac{1}{SE} (T_d - T_b) = \frac{p'_d{}^2 L^2}{24 T_d^2} - \frac{p'_b{}^2 L^2}{24 T_b^2} \quad (1)$$

Ove:

- Θ_d = Temperatura della condizione derivata
- Θ_b = Temperatura della condizione base
- S = Sezione totale del conduttore
- E = Modulo di elasticità
- T_d = Tiro orizzontale della condizione derivata
- T_b = Tiro orizzontale della condizione base
- P'_d = Carico risultante per metro di conduttore nella condizione derivata
- P'_b = Carico risultante per metro di conduttore nella condizione base
- L = Campata equivalente (*) della tratta nel caso di conduttore ovvero campata reale nel caso di corda di guardia

I valori di spinta del vento per metro di conduttore, di peso per metro di conduttore e di carico risultante per metro di conduttore sono riportati nella seguente tabella:

		CONDUTTORE	CORDA DI GUARDIA (**)		
		RQUT0000C2	LC 23	LC 51	LC 50
CONDIZIONE EDS	V (daN/m)	0	0	0	0
	P (daN/m)	1,9159	0,6090	0,5270	0,8044
	P' (daN/m)	1,9159	0,6090	0,5270	0,8044
CONDIZIONE MSA	V (daN/m)	2,2249	0,8122 (1,0896)	0,8122 (1,0896)	1,2643 (1,5417)
	P (daN/m)	1,9159	0,6090 (0,7889)	0,5270 (0,7069)	0,8044 (0,9842)
	P' (daN/m)	2,9361	1,0152 (1,3452)	0,9682 (1,2988)	1,4985 (1,8291)

(**) I valori tra parentesi si riferiscono alle condizioni derivate con sfere di segnalazione per il volo a bassa quota con diametro di 60 cm installate sull'intera campata.

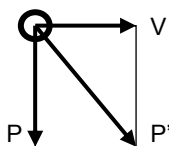

V = spinta del vento per metro di conduttore (daN/m)

P = peso per metro di conduttore (daN/m)

$P' = \sqrt{v^2 + p^2}$ = carico risultante per metro di conduttore (daN/m)

(*) $L = \sqrt{\frac{\sum Li^3}{\sum Li}}$ ove le Li sono le campate reali comprese fra due successivi amari

3) UTILIZZAZIONE MECCANICA DEL SOSTEGNO

3.1 FORMULE PER IL CALCOLO DELLE AZIONI ESTERNE

Il calcolo del sostegno è stato eseguito tenendo conto delle azioni esterne dei conduttori e delle corde di guardia nella ipotesi **MSA**.

Le formule per il calcolo di tali azioni, sia per conduttori che per corde di guardia (supposti integri), sono le seguenti:

Conduttori	{	Azione trasversale	$T = v C_m + 2 \operatorname{sen} \delta/2 T_0 + t^*$	(2)
		Azione verticale	$P = p C_m + K T_0 + p^*$	(3)

Ove:

- v = spinta del vento per metro di conduttore
- p = peso per metro di conduttore i valori di v e di p sono riportati in 2.2
- t* = spinta del vento su isolatori e morsetteria
- p* = peso di isolatori e morsetteria
- T₀ = tiro orizzontale nel conduttore

I valori di t* e p* e T₀ sono riportati nella seguente tabella:

	CONDUTTORE			CORDA DI GUARDIA (**)				
	RQUT0000C2	ISOLATORI E MORSETTERIA		LC 23	LC 51	LC 50	ISOLATORI E MORSETTERIA	
	To (daN)	t* (daN)	p* (daN)	To (daN)	To (daN)	To (daN)	t* (daN)	p* (daN)
MSA	5450	100	150	2120 (2745)	2077 (2711)	2985 (3580)	0	0

(**) I valori tra parentesi si riferiscono alle condizioni derivate con sfere di segnalazione per il volo a bassa quota con diametro di 60 cm installate sull'intera campata.

I suddetti tiri sono stati ottenuti mediante la equazione del cambiamento di stato e rappresentano i massimi valori che il tiro assume nella suddetta ipotesi:

per i conduttori in un intervallo di campate equivalenti pari a 200 ÷ 800 m

per le corde di guardia in un intervallo di campate reali pari a 100 ÷ 1000 m

Dal confronto dei tiri orizzontali, delle spinte vento e dei pesi delle corde di guardia nelle diverse ipotesi si evince che la corda di guardia LC50 è quella che induce sul sostegno in esame le maggiori azioni esterne.

Pertanto il diagramma di utilizzazione (punto 3.2) e le azioni esterne (punto 3.3) sono state determinati con la corda di guardia LC50. L'utilizzo di altre corde di guardia diverse da LC50 obbligano il Progettista a realizzare le necessarie verifiche strutturali e a descriverne il diagramma di impiego (fig.3).

caratteristiche geometriche del picchetto:

- C_m = campata media
- δ = angolo di deviazione
- K = costante altimetrica (*)

$$k = \frac{h_1}{a_1} + \frac{h_2}{a_2} \quad (\text{vedi fig.1})$$

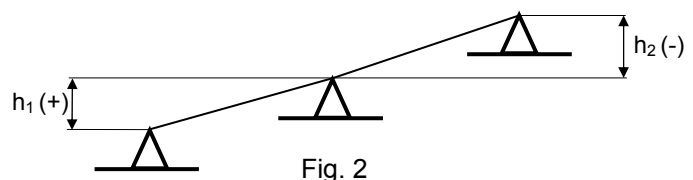
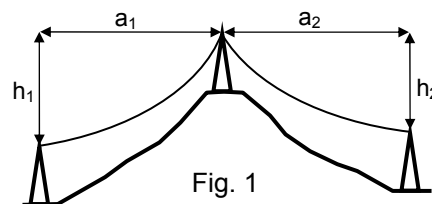

(*) L'espressione di K è la seguente:
 ove le campate "a" hanno sempre segno positivo ed i dislivelli "h" segno positivo o negativo secondo lo schema di fig. 2

3.2 DIAGRAMMA DI UTILIZZAZIONE DEL SOSTEGNO

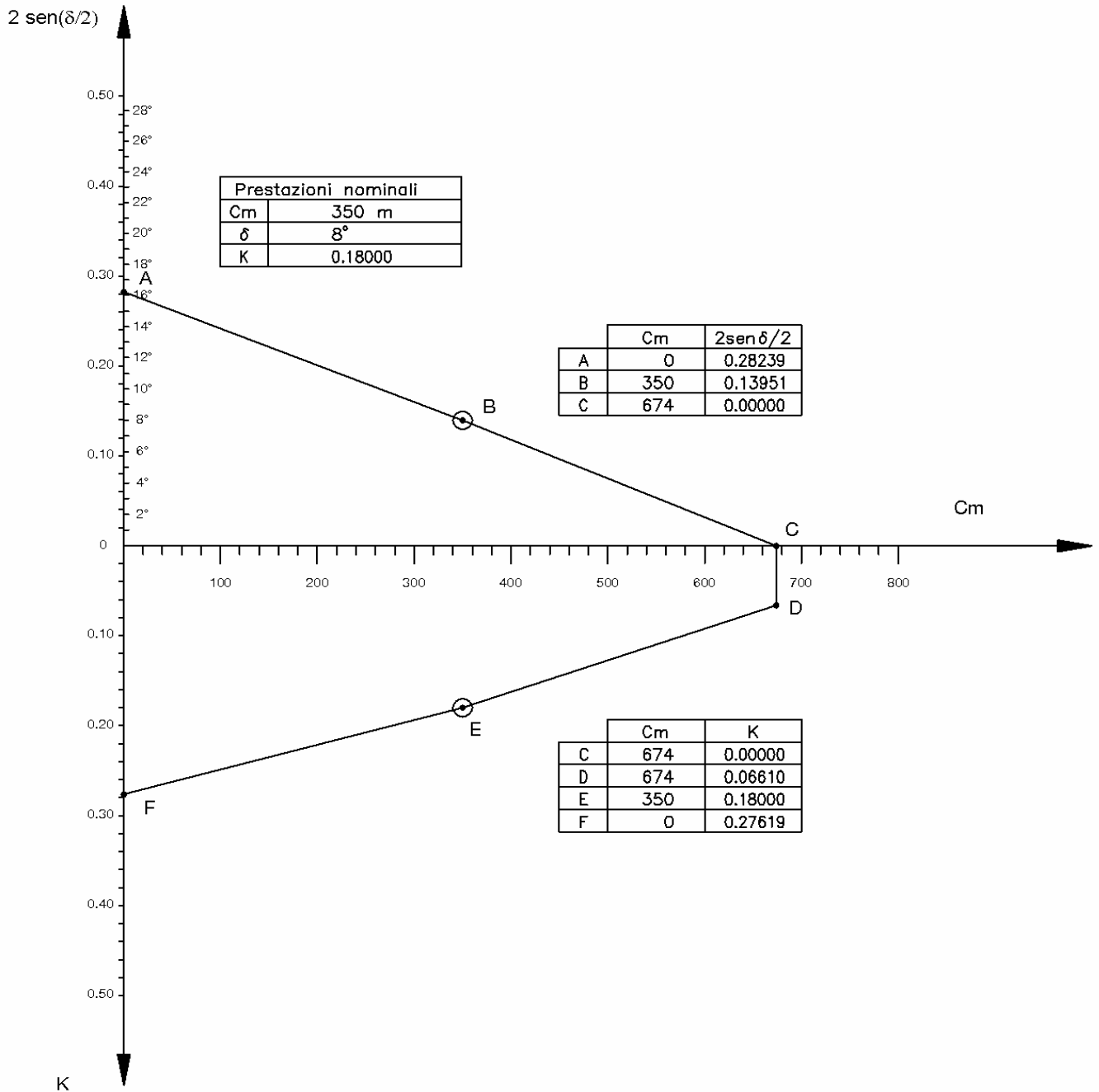

IL DIAGRAMMA DELIMITA

- a) Nel piano (C_m, δ) un insieme di punti ai quali corrisponde un'azione trasversale complessiva non superiore a quella di calcolo del sostegno (campo di utilizzazione trasversale)
- b) Nel piano (C_m, K) un insieme di punti ai quali corrisponde un'azione verticale complessiva non superiore a quella di calcolo del sostegno (campo di utilizzazione verticale)

Pertanto, affinché il sostegno possa essere impiegato in un picchetto di caratteristiche geometriche (C_{m_i}, δ_i, K_i) è necessario che i punti (C_{m_i}, δ_i) e (C_{m_i}, K_i) siano compresi rispettivamente nei campi di utilizzazione trasversale e verticale.

3.3 AZIONI PER IL CALCOLO DEL SOSTEGNO

Sono state determinate le azioni esterne per il calcolo del sostegno in condizione MSA, sia nell'ipotesi di conduttori e corda di guardia integri (ipotesi normale), sia nell'ipotesi di rottura di un conduttore o della corda di guardia secondo quanto prescritto dalle norme (ipotesi eccezionale).

IPOTESI NORMALE

-Azioni trasversali e verticali:

Sono stati considerati i massimi valori che si verificano nelle più gravose condizioni d'impiego del sostegno (vedi diagramma di utilizzazione)

-Azioni longitudinali:

per la corda di guardia (amarrata ad ogni sostegno) è stato considerato uno squilibrio di tiro per tenere conto della diversa lunghezza delle campate adiacenti al sostegno.

Per ogni picchetto si dovrà perciò verificare mediante (1) che la effettiva differenza di tiro nella condizione MSA, per la corda di guardia che si intende impiegare sia minore o eguale dei valori di squilibrio considerati per il calcolo del sostegno.

Per un' indagine rapida è stato costruito il diagramma di fig. 3 , che tiene conto dei massimi squilibri, relativi alla corda di guardia, calcolato con l'impiego delle sfere di segnalazione sia sulla campata minima che sulla campata massima.

Riportando in ascisse la campata maggiore (L_M) tra le due adiacenti al sostegno e in ordinata la minore (L_m), se il punto di coordinata (L_M, L_m) sta al disopra del diagramma la verifica è positiva poiché, lo squilibrio di tiro è minore di quello di calcolo.

Fig.3

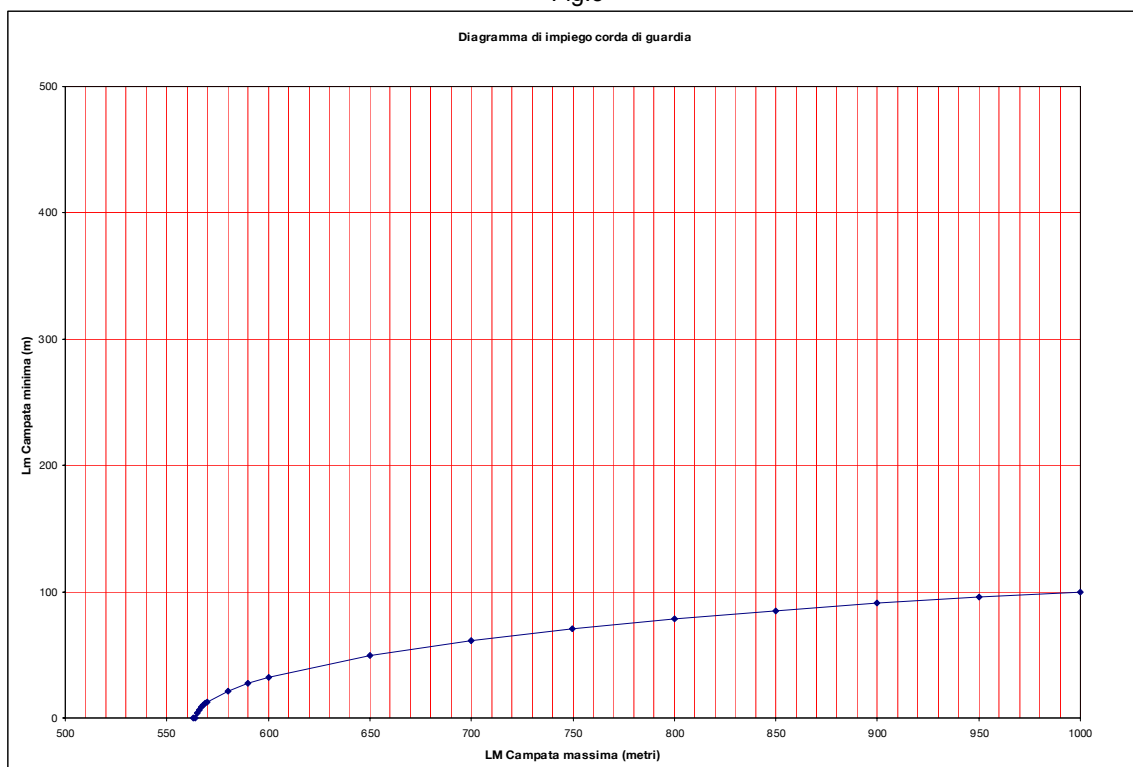

IPOTESI ECCEZIONALE:

- Azioni trasversali e verticali:

per i conduttori i valori sono stati ottenuti dimezzando le corrispondenti azioni in ipotesi normale (tali valori non risultano esattamente la metà in quanto nelle due ipotesi sono state mantenute costanti la spinta del vento su isolatori e morsetteria (t^*) ed il loro peso (p^*)).

Per la corda di guardia i valori sono stati ottenuti invece dimezzando le corrispondenti azioni in ipotesi normale.

- Azioni longitudinali:

sono state assunte pari al tiro T_0

VALORI DELLE AZIONI ESTERNE PER IL CALCOLO DEL SOSTEGNO

Sono riportati nella seguente tabella:

STATO DEI CONDUTTORI	IPOTESI	CONDUTTORE			CORDA DI GUARDIA (*)		
		RQUT0000C2			LC50 (***)		
		T(daN)	P(daN)	L(daN)	T(daN)	P(daN)	L(daN)
MSA	NORMALE	1640	1802	0	(1040)	(989)	(1200)
		1640	0	0	(1040)	(0)	(1200)
	ECCEZIONALE (**)	870	976	5450	(520)	(495)	(3580)
		870	0	5450	(520)	(0)	(3580)

(*) I valori tra parentesi si riferiscono alle condizioni derivate con sfere di segnalazione per il volo a bassa quota con diametro di 60 cm installate sull'intera campata.

(**) La norma CEI 11.4 al punto 2.04.05 prevede per la serie in oggetto formata da n° 3 conduttori di energia la rottura di uno dei conduttori o di una delle ventuali corde di guardia. I valori indicati si riferiscono, ovviamente, al solo conduttore (o corda di guardia) rotto.

Mediante le relazioni (2) e (3) si può verificare che per tutte le terne di prestazioni geometriche (C_m , δ , K) tali che il punto (C_m , δ) sia compreso nel “campo di utilizzazione trasversale” e il punto (C_m , K) sia compreso nel “campo di utilizzazione verticale”, le azioni trasversali e verticali (sia per i conduttori che per corde di guardia) nella condizione MSA risultino inferiori od eguali a quelle considerate per il calcolo del sostegno e riportate nella tabella precedente.

(***) Nel caso di utilizzo di corde di guardia di altra tipologia dovrà essere verificato il non superamento dei valori T , P , L , indicati.

LINEA ELETTRICA AEREA A 132-150 kV SEMPLICE TERNA A TRIANGOLO – TIRO PIENO
CONDUTTORI Ø 31,5 mm – EDS 21% - ZONA “A”

UTILIZZAZIONE DEL SOSTEGNO “N”
CALCOLO DELLE AZIONI ESTERNE SUL SOSTEGNO

Storia delle revisioni

Rev. 00	del 13/09/2007	Prima emissione
---------	----------------	-----------------

Elaborato		Verificato		Approvato
L. Alario		L. Alario		R. Rendina
ING-ILC-COL		ING-ILC-COL		ING-ILC

m010CI-LG001-r02

CALCOLO ESEGUITO IN CONFORMITA' AL D.M. DEL 21/03/1988
DI CUI ALLA LEGGE N. 339 DEL 28/06/1986

PER IL CALCOLO DI VERIFICA DEL SOSTEGNO VEDERE
ELABORATO: **CESI prot. A7014914 – Rev.0 – Settembre 2007**

1) CARATTERISTICHE GENERALI

Conduttore	All. Acc. Ø 31,5 mm (RQUT0000C2)
Corda di guardia (*)	Acciaio Ø 11,5 mm (LC23) - Acciaio rivestito di alluminio Ø 11,5 mm (LC51) Corda di guardia con fibre ottiche Ø 17,9 mm (LC50)
Isolatori	Vetro temprato a cappa e perno in catene di 9 elementi nelle sospensioni semplici e di 9 elementi nelle sospensioni doppie e amarri.
Tipo fondazione	In calcestruzzo a piedini separati
Tipo sfera di segnalazione aerea	Diametro 60 cm; peso 5,5 Kg; passo di installazione ≤ 30 m.
Messa a terra	Secondo le norme citate
Larghezza linea	7 m tra i conduttori esterni

2) CONDUTTORI E CORDA DI GUARDIA

2.1 CARATTERISTICHE PRINCIPALI

		CONDUTTORE	CORDA DI GUARDIA		
		RQUT0000C2	LC 23	LC 51	LC 50
MATERIALE		All. Acc.	Acciaio	Acc.rivestito di All.	Al + Lega Al + Acciaio
DIAMETRO CIRCOSCRITTO (mm)		31,5	11,5	11,5	17,9
SEZIONI TEORICHE	ALLUMINIO (mm ²)	519,50	0	0	118,90 (Al + Lega Al)
	ACCIAIO (mm ²)	65,80	78,94	80,65	57,70
	TOTALE (mm ²)	583,30	78,94	80,65	176,60
MASSA UNITARIA (Kg/m)		1,953	0,621	0,537	0,820
MODULO DI ELASTICITA' (N/mm ²)		68000	175000	155000	88000
COEFFICIENTE DI DILATAZIONE (1/°C)		19,4 X 10 ⁻⁶	11,5 X 10 ⁻⁶	13 X 10 ⁻⁶	17 X 10 ⁻⁶
CARICO DI ROTTURA (daN)		16852	12231	9000	10600

2.2 CONDIZIONE BASE E CONDIZIONE DERIVATA

- CONDIZIONE BASE

EDS: (Every Day Stress) 15°C, conduttore scarico

In detta condizione il tiro orizzontale è stato assunto costante al variare della campata equivalente della tratta (ovvero della campata reale per la corda di guardia). I valori di tiro per conduttore e corda di guardia sono:

	CONDUTTORE	CORDA DI GUARDIA		
	RQUT0000C2	LC 23	LC 51	LC 50
TIRO ORIZZONTALE T₀ (daN)	3540	1296	1161	1643

- CONDIZIONE DERIVATA

MSA: -5°C, vento alla velocità di 130 km/h

(*) Corde di guardia diverse da quelle indicate potranno essere utilizzate purchè vengano rispettati i valori massimi delle azioni trasmesse dalla corda LC50.

In detta condizione i tiri vengono ottenuti risolvendo la equazione del cambiamento di stato:

$$\alpha (\Theta_d - \Theta_b) + \frac{1}{SE} (T_d - T_b) = \frac{p'_d{}^2 L^2}{24 T_d^2} - \frac{p'_b{}^2 L^2}{24 T_b^2} \quad (1)$$

Ove:

- Θ_d = Temperatura della condizione derivata
- Θ_b = Temperatura della condizione base
- S = Sezione totale del conduttore
- E = Modulo di elasticità
- T_d = Tiro orizzontale della condizione derivata
- T_b = Tiro orizzontale della condizione base
- P'_d = Carico risultante per metro di conduttore nella condizione derivata
- P'_b = Carico risultante per metro di conduttore nella condizione base
- L = Campata equivalente (*) della tratta nel caso di conduttore ovvero campata reale nel caso di corda di guardia

I valori di spinta del vento per metro di conduttore, di peso per metro di conduttore e di carico risultante per metro di conduttore sono riportati nella seguente tabella:

		CONDUTTORE	CORDA DI GUARDIA (**)		
		RQUT0000C2	LC 23	LC 51	LC 50
CONDIZIONE EDS	V (daN/m)	0	0	0	0
	P (daN/m)	1,9159	0,6090	0,5270	0,8044
	P' (daN/m)	1,9159	0,6090	0,5270	0,8044
CONDIZIONE MSA	V (daN/m)	2,2249	0,8122 (1,0896)	0,8122 (1,0896)	1,2643 (1,5417)
	P (daN/m)	1,9159	0,6090 (0,7889)	0,5270 (0,7069)	0,8044 (0,9842)
	P' (daN/m)	2,9361	1,0152 (1,3452)	0,9682 (1,2988)	1,4985 (1,8291)

(**) I valori tra parentesi si riferiscono alle condizioni derivate con sfere di segnalazione per il volo a bassa quota con diametro di 60 cm installate sull'intera campata.

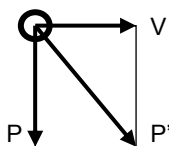

V = spinta del vento per metro di conduttore (daN/m)

P = peso per metro di conduttore (daN/m)

$P' = \sqrt{v^2 + p^2}$ = carico risultante per metro di conduttore (daN/m)

(*) $L = \sqrt{\frac{\sum Li^3}{\sum Li}}$ ove le Li sono le campate reali comprese fra due successivi amari

3) UTILIZZAZIONE MECCANICA DEL SOSTEGNO

3.1 FORMULE PER IL CALCOLO DELLE AZIONI ESTERNE

Il calcolo del sostegno è stato eseguito tenendo conto delle azioni esterne dei conduttori e delle corde di guardia nella ipotesi **MSA**.

Le formule per il calcolo di tali azioni, sia per conduttori che per corde di guardia (supposti integri), sono le seguenti:

$$\text{Conduttori} \quad \left\{ \begin{array}{ll} \text{Azione trasversale} & T = v C_m + 2 \operatorname{sen} \delta/2 T_0 + t^* \quad (2) \\ \text{Azione verticale} & P = p C_m + K T_0 + p^* \quad (3) \end{array} \right.$$

Ove:

- v = spinta del vento per metro di conduttore
- p = peso per metro di conduttore i valori di v e di p sono riportati in 2.2
- t* = spinta del vento su isolatori e morsetteria
- p* = peso di isolatori e morsetteria
- T₀ = tiro orizzontale nel conduttore

I valori di t* e p* e T₀ sono riportati nella seguente tabella:

	CONDUTTORE			CORDA DI GUARDIA (**)				
	RQUT0000C2	ISOLATORI E MORSETTERIA		LC 23	LC 51	LC 50	ISOLATORI E MORSETTERIA	
	To (daN)	t* (daN)	p* (daN)	To (daN)	To (daN)	To (daN)	t* (daN)	p* (daN)
MSA	5450	100	150	2120 (2745)	2077 (2711)	2985 (3580)	0	0

(**) I valori tra parentesi si riferiscono alle condizioni derivate con sfere di segnalazione per il volo a bassa quota con diametro di 60 cm installate sull'intera campata.

I suddetti tiri sono stati ottenuti mediante la equazione del cambiamento di stato e rappresentano i massimi valori che il tiro assume nella suddetta ipotesi:

per i conduttori in un intervallo di campate equivalenti pari a 200 ÷ 800 m

per le corde di guardia in un intervallo di campate reali pari a 100 ÷ 1000 m

Dal confronto dei tiri orizzontali, delle spinte vento e dei pesi delle corde di guardia nelle diverse ipotesi si evince che la corda di guardia LC50 è quella che induce sul sostegno in esame le maggiori azioni esterne.

Pertanto il diagramma di utilizzazione (punto 3.2) e le azioni esterne (punto 3.3) sono state determinati con la corda di guardia LC50. L'utilizzo di altre corde di guardia diverse da LC50 obbligano il Progettista a realizzare le necessarie verifiche strutturali e a descriverne il diagramma di impiego (fig.3).

caratteristiche geometriche del picchetto:

- C_m = campata media
- δ = angolo di deviazione
- K = costante altimetrica (*)

$$k = \frac{h_1}{a_1} + \frac{h_2}{a_2} \quad (\text{vedi fig.1})$$

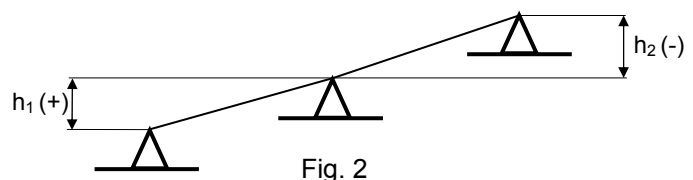
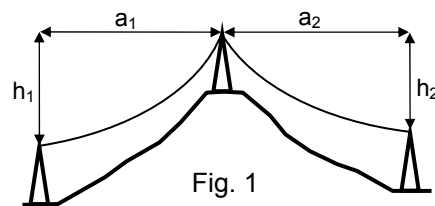

(*) L'espressione di K è la seguente:
 ove le campate "a" hanno sempre segno positivo ed i dislivelli "h" segno positivo o negativo secondo lo schema di fig. 2

3.2 DIAGRAMMA DI UTILIZZAZIONE DEL SOSTEGNO

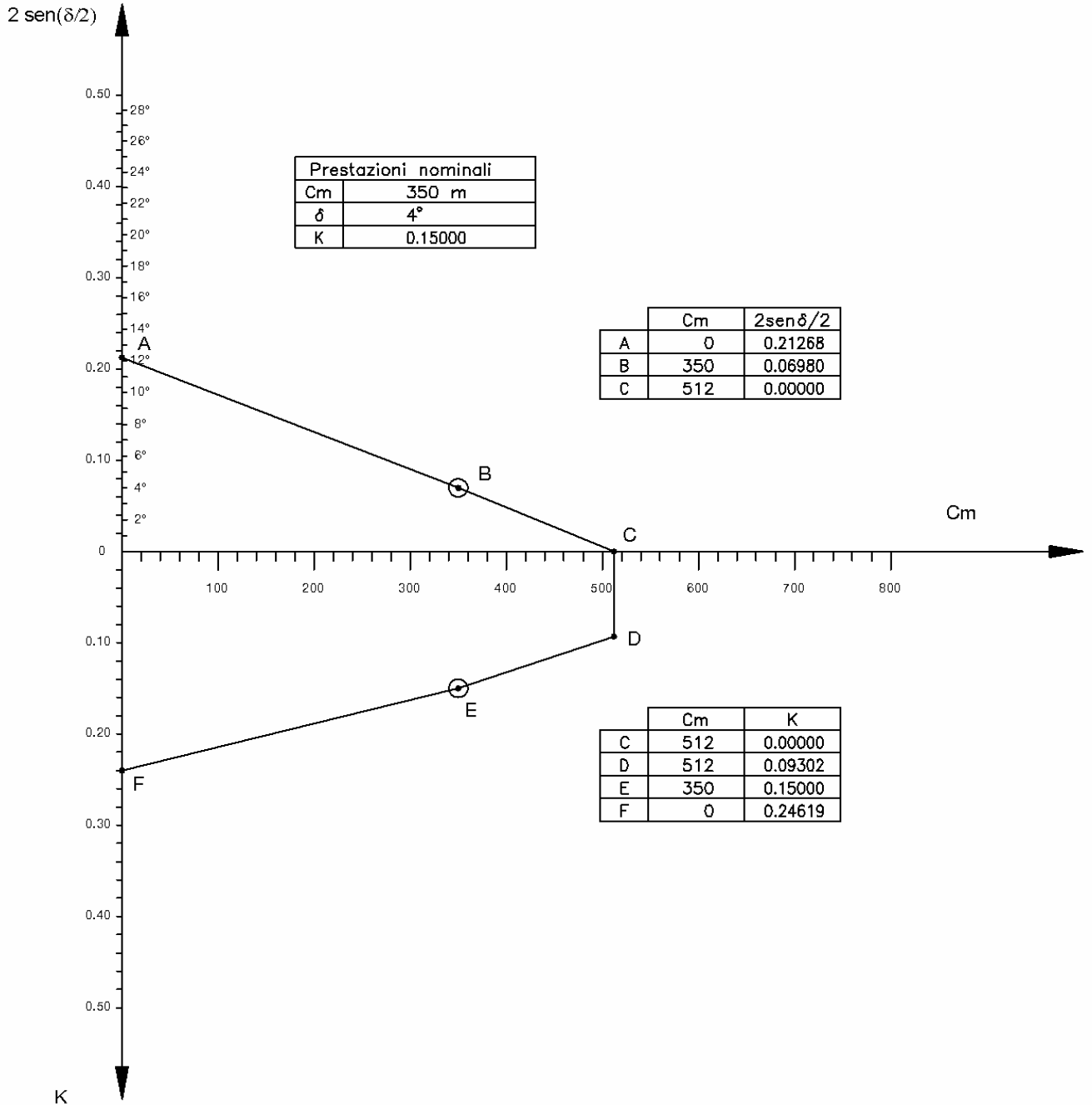

IL DIAGRAMMA DELIMITA

- a) Nel piano (C_m, δ) un insieme di punti ai quali corrisponde un'azione trasversale complessiva non superiore a quella di calcolo del sostegno (campo di utilizzazione trasversale)
- b) Nel piano (C_m, K) un insieme di punti ai quali corrisponde un'azione verticale complessiva non superiore a quella di calcolo del sostegno (campo di utilizzazione verticale)

Pertanto, affinché il sostegno possa essere impiegato in un picchetto di caratteristiche geometriche (C_{m_i}, δ_i, K_i) è necessario che i punti (C_{m_i}, δ_i) e (C_{m_i}, K_i) siano compresi rispettivamente nei campi di utilizzazione trasversale e verticale.

3.3 AZIONI PER IL CALCOLO DEL SOSTEGNO

Sono state determinate le azioni esterne per il calcolo del sostegno in condizione MSA, sia nell'ipotesi di conduttori e corda di guardia integri (ipotesi normale), sia nell'ipotesi di rottura di un conduttore o della corda di guardia secondo quanto prescritto dalle norme (ipotesi eccezionale).

IPOTESI NORMALE

-Azioni trasversali e verticali:

Sono stati considerati i massimi valori che si verificano nelle più gravose condizioni d'impiego del sostegno (vedi diagramma di utilizzazione)

-Azioni longitudinali:

per la corda di guardia (amarrata ad ogni sostegno) è stato considerato uno squilibrio di tiro per tenere conto della diversa lunghezza delle campate adiacenti al sostegno.

Per ogni picchetto si dovrà perciò verificare mediante (1) che la effettiva differenza di tiro nella condizione MSA, per la corda di guardia che si intende impiegare sia minore o eguale dei valori di squilibrio considerati per il calcolo del sostegno.

Per un' indagine rapida è stato costruito il diagramma di fig. 3 , che tiene conto dei massimi squilibri, relativi alla corda di guardia, calcolato con l'impiego delle sfere di segnalazione sia sulla campata minima che sulla campata massima.

Riportando in ascisse la campata maggiore (L_M) tra le due adiacenti al sostegno e in ordinata la minore (L_m), se il punto di coordinata (L_M, L_m) sta al disopra del diagramma la verifica è positiva poiché, lo squilibrio di tiro è minore di quello di calcolo.

Fig.3

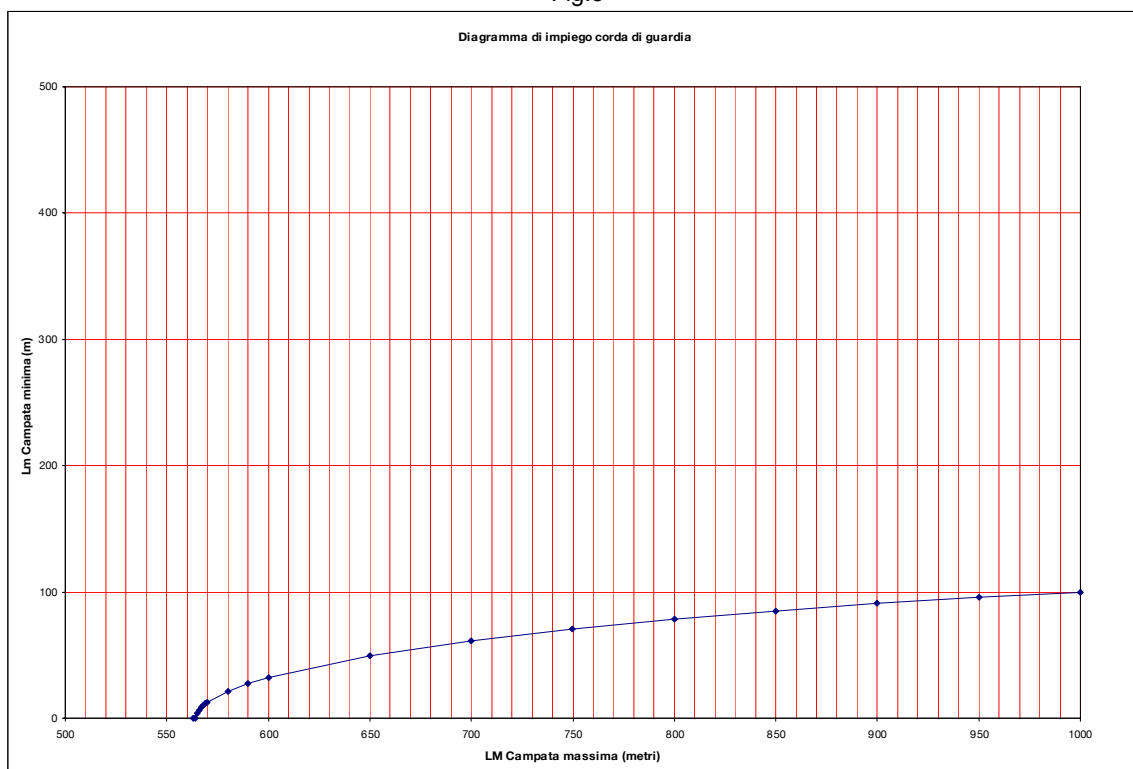

IPOTESI ECCEZIONALE:

- Azioni trasversali e verticali:

per i conduttori i valori sono stati ottenuti dimezzando le corrispondenti azioni in ipotesi normale (tali valori non risultano esattamente la metà in quanto nelle due ipotesi sono state mantenute costanti la spinta del vento su isolatori e morsetteria (t^*) ed il loro peso (p^*)).

Per la corda di guardia i valori sono stati ottenuti invece dimezzando le corrispondenti azioni in ipotesi normale.

- Azioni longitudinali:

sono state assunte pari al tiro T_0

VALORI DELLE AZIONI ESTERNE PER IL CALCOLO DEL SOSTEGNO

Sono riportati nella seguente tabella:

STATO DEI CONDUTTORI	IPOTESI	CONDUTTORE			CORDA DI GUARDIA (*)		
		RQUT0000C2			LC50 (***)		
		T(daN)	P(daN)	L(daN)	T(daN)	P(daN)	L(daN)
MSA	NORMALE	1260	1639	0	(790)	(882)	(1200)
		1260	0	0	(790)	(0)	(1200)
	ECCEZIONALE (**)	680	895	5450	(395)	(441)	(3580)
		680	0	5450	(395)	(0)	(3580)

(*) I valori tra parentesi si riferiscono alle condizioni derivate con sfere di segnalazione per il volo a bassa quota con diametro di 60 cm installate sull'intera campata.

(**) La norma CEI 11.4 al punto 2.04.05 prevede per la serie in oggetto formata da n° 3 conduttori di energia la rottura di uno dei conduttori o di una delle ventuali corde di guardia. I valori indicati si riferiscono, ovviamente, al solo conduttore (o corda di guardia) rotto.

Mediante le relazioni (2) e (3) si può verificare che per tutte le terne di prestazioni geometriche (C_m , δ , K) tali che il punto (C_m , δ) sia compreso nel “campo di utilizzazione trasversale” e il punto (C_m , K) sia compreso nel “campo di utilizzazione verticale”, le azioni trasversali e verticali (sia per i conduttori che per corde di guardia) nella condizione MSA risultino inferiori od eguali a quelle considerate per il calcolo del sostegno e riportate nella tabella precedente.

(***) Nel caso di utilizzo di corde di guardia di altra tipologia dovrà essere verificato il non superamento dei valori T , P , L , indicati.

150 kV Semplice terna a triangoloConduttore singolo $\varnothing 31,5$ – Zona A EDS 21% - Zona B EDS 18%**Fondazioni CR ($\sigma_{t_{amm}} = 2.0 - 3.9 \text{ daN/cm}^2$)****Tabelle delle corrispondenze sostegni – monconi - fondazioni****Storia delle revisioni**

Rev. 00	del 31/12/2007	Prima Emissione.
Rev. 01	del 04/08/2008	Inserita tabella delle corrispondenze sostegni - monconi - fondazioni per terreni con $\sigma_{t_{amm}} \leq 2.0 \text{ daN/cm}^2$.
Rev. 02	del 04/08/2008	Eseguite modifiche redazionali.
Rev. 03	del 05/12/2008	Per i sostegni E – E* sono state aggiornate le tabelle di corrispondenza sostegni – monconi – fondazioni per terreni con $\sigma_{t_{amm}} \leq 2.0 \text{ daN/cm}^2$ e $\sigma_{t_{amm}} \leq 3.9 \text{ daN/cm}^2$.
Rev. 04	del 22/05/2009	Eseguite modifiche redazionali.

Elaborato		Verificato		Approvato
L.Alario ING-ILC-COL		L.Alario ING-ILC-COL	A.Posati ING-ILC-COL	R.Rendina ING-ILC

m010CI-LG001- r02

Questo documento contiene informazioni di proprietà Terna SpA e deve essere utilizzato esclusivamente dal destinatario in relazione alle finalità per le quali è stato ricevuto. È vietata qualsiasi forma di riproduzione o di divulgazione senza l'esplicito consenso di Terna SpA.

• **Fondazioni CR – $\sigma_{t_{amm}} \leq 2.0 \text{ daN/cm}^2$**

SOSTEGNO		MONCONE		FONDAZIONE	
TIPO	ALTEZZA (PIEDI)	TIPO	ALTEZZA (MM)	TIPO	ALTEZZA (CM)
L	9 (-2/+3) ÷ 33 (-2/+3)	LF 43	3700	LF 103	335
N	9 (-2/+3) ÷ 12 (-2/+3)	LF 43	3700	LF 103	335
	15 (-2/+3) ÷ 18 (-2/+3)	LF 44	3700		
	21 (-2/+3) ÷ 42 (-2/+3)		3500	LF 104	315
M	9 (-2/+1)	LF 44	3700	LF 103	335
	9 (+2/+3) ÷ 33 (-2/+3)		3500	LF 104	315
P	9 (-2/+3) ÷ 21 (-2/+3)	LF 44	3500	LF 104	315
	24 (-2/+3)		3900		355
	27 (-2/+3) ÷ 48 (-2/+3)	LF 48	3900		355
V	9 (-2/+3) ÷ 18 (-2/+3)	LF 45	3900	LF 104	355
	21 (-2/+3) ÷ 24 (-2/+3)		4200	LF 110	385
	27 (-2/+3) ÷ 42 (-2/+3)	LF 46	4200		385
C	9 (-2/+3) ÷ 12 (-2/+3)	LF 49	4200	LF 110	385
	15 (-2/+3) ÷ 33 (-2/+3)		4000	LF 106	365
E	9 (-2/ -1) (*)	LF 50	2750	LF 301	240
	9 ($\pm 0/+3$) (*) ÷ 18 (-2/+3)		4400	LF 113	405
	21 (-2/+3) ÷ 27 (-2/+3)		4000	LF 106	365
	30 (-2/+3) ÷ 33 (-2/+3)		3800	LF 111	345
E*	9 ($\pm 0/+3$)	LF 46	4400	LF 113	405
	12 (-2/+3)	LF 54	4400		405
	15 (-2/-1)	LF 50	4100	LF 114	375
	15 ($\pm 0/+3$) ÷ 24 (-2/+3)		3800	LF 111	345
	27 (-2/+3) ÷ 33 (-2/+3)	LF 53	3800		345

(*) Per il sostegno E base H 9 con zoppicature di diversa dimensione si dovrà impiegare come fondazioni dei pali trivellati.

• **Fondazioni CR – $\sigma_{tamm} \leq 3.9 \text{ daN/cm}^2$**

SOSTEGNO		MONCONE		FONDAZIONE		
TIPO	ALTEZZA (PIEDI)	TIPO	ALTEZZA (MM)	TIPO	ALTEZZA (CM)	
L	9 (-2/+3) ÷ 12 (-2/+3)	LF 43	3100	LF 102	275	
	15 (-2/+3) ÷ 33 (-2/+3)		3300		295	
N	9 (-2/+3) ÷ 12 (-2/+3)	LF 43	3300	LF 102	295	
	15 (-2/+3) ÷ 18 (-2/+3)	LF 44	3300	LF 103	275	
	21 (-2/+3)		3100			
	24 (-2/+3) ÷ 39 (-2/+3)		3200			285
	42 (-2/+3)		3300			295
9 (-2/+1)	3300		LF 102			295
M	9 (+2/+3) ÷ 12 (-2/+3)	LF 44	3100	LF 103	275	
	15 (-2/+3) ÷ 21 (-2/+3)		3200		285	
	24 (-2/+3) ÷ 33 (-2/+3)		3300		295	
	9 (-2/+2)		LF 44		3100	LF 103
9 (+3) ÷ 12 (-2/+3)	3200	285				
15 (-2/+3) ÷ 21 (-2/+3)	3300	295				
24 (-2/+3)	3400	305				
27 (-2/+3) ÷ 36 (-2/+3)	LF 48	3400		325		
39 (-2/+3) ÷ 42 (-2/+3)		3600				
45 (-1/+3) ÷ 48 (-1/+3)		3600				
V	9 (-2/+3) ÷ 18 (-2/+3)	LF 45	3600	LF 103	325	
	21 (-2/+3) ÷ 24 (-2/+3)		3400			
	27 (-2/+3) ÷ 30 (-2/+3)	LF 46	3400	LF 104	305	
	33 (-2/+3) ÷ 42 (-2/+3)		3500			315
C	9 (-2/+3) ÷ 12 (-2/+3)	LF 49	3500	LF 104	315	
	15 (-2/+3) ÷ 21 (-2/+3)		3600	LF 105	325	
	24 (-2/+3) ÷ 33 (-2/+3)		3700		335	
E	9 (-2/±0)	LF 50	4100	LF 115	375	
	9 (+1/+3) ÷ 18 (-2/+3)		3700	LF 109	335	
	21 (-2/+3) ÷ 27 (-2/+3)		3800	LF 105	345	
	30 (-2/+3) ÷ 33 (-2/+3)		3400	LF 107	305	
E*	9 (±0)	LF 46	4100	LF 115	375	
	9 (+1/+3)		3600			LF 109
	12 (-2/+3)	LF 54	3700			
	15 (-2/±0)	LF 50	4000	365		
	15 (+1/+3) ÷ 24 (-2/+3)		3400			
	27 (-2/+3) ÷ 33 (-2/+3)		LF 53		3400	

102

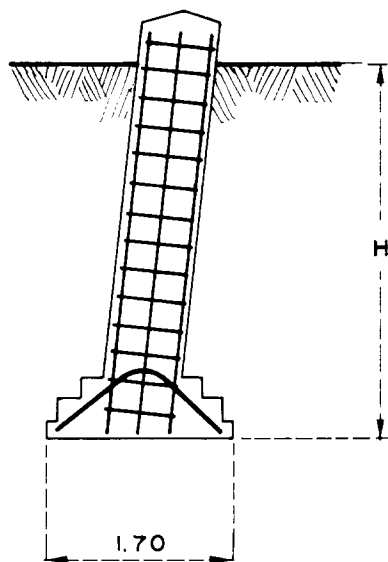

103

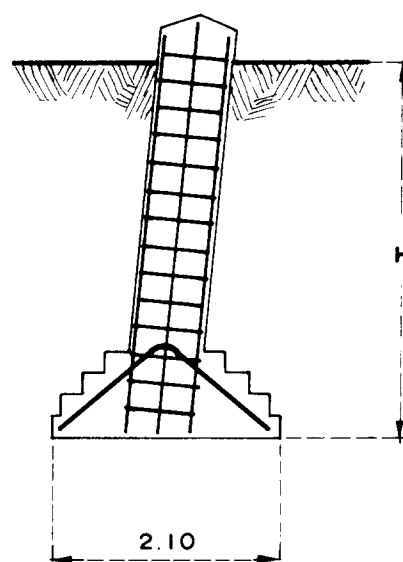

104

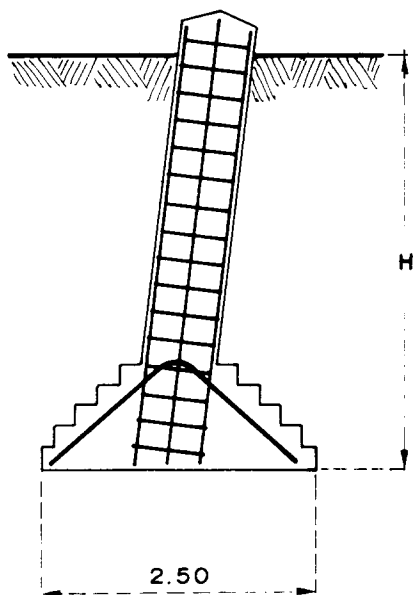

105

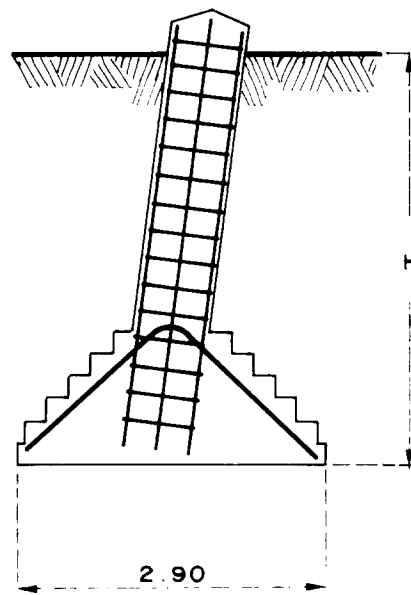

106

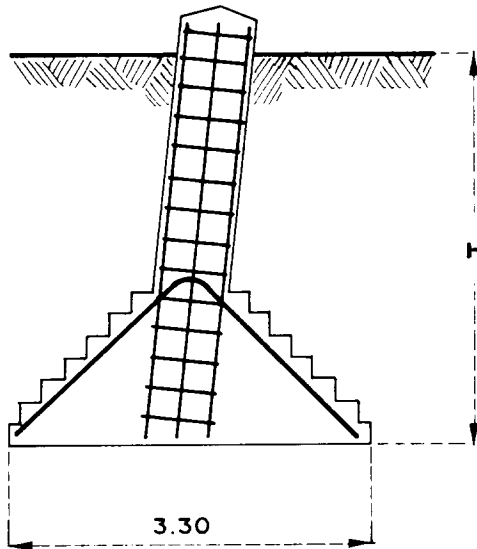

107

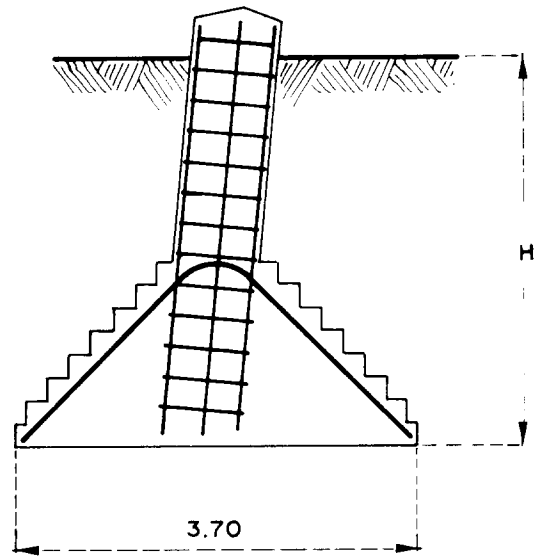

108

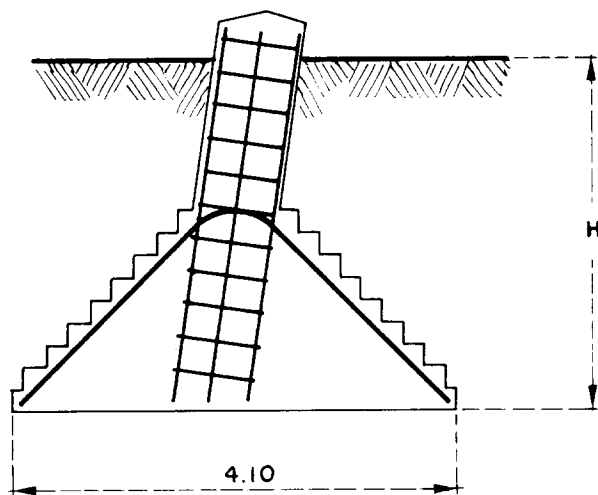

UNIFICAZIONE

ENEL

FONDAZIONI SU PALI TRIVELLATI

LF 20

Marzo 1992
Ed. 1 - 1/1

Ⓛ

