

COMMITTENTE:



ALTA SORVEGLIANZA:



GENERAL CONTRACTOR:



INFRASTRUTTURE FERROVIARIE STRATEGICHE DEFINITE DALLA LEGGE OBIETTIVO N. 443/01

TRATTA A.V. /A.C. TERZO VALICO DEI GIOVI PROGETTO ESECUTIVO

GALLERIA NATURALE DI VALICO BINARIO PARI GN14K - DA PK 12+673,50 A PK 14+760,97 - TRATTO 3

RELAZIONE GEOLOGICA, GEOMORFOLOGICA E IDROGEOLOGICA

GENERAL CONTRACTOR	DIRETTORE DEI LAVORI
Consorzio Cociv Ing. N. Meistro	

COMMESSA	LOTTO	FASE	ENTE	TIPO DOC.	OPERA/DISCIPLINA	PROGR.	REV.
I G 5 1	0 4	E	C V	R O	G N 1 4 K 0	0 0 1	A

Progettazione :

Rev	Descrizione	Redatto	Data	Verificato	Data	Progettista Integratore	Data	IL PROGETTISTA
A00	Emissione	GDP <i>[Signature]</i>	21/03/2014	Rocksoil <i>[Signature]</i>	23/03/2014	A. Palomba <i>[Signature]</i>	25/03/2014	
A02	Aggiornamento cartiglio	GDP <i>[Signature]</i>	21/06/2016	Rocksoil <i>[Signature]</i>	21/06/2016	A. Mancarella <i>[Signature]</i>	23/06/2016	
A03	Revisione per istruttoria 81/BAN16-GEO-FAN del 02/11/2016	GDP <i>[Signature]</i>	27/01/2017	Rocksoil <i>[Signature]</i>	30/01/2017	A. Mancarella <i>[Signature]</i>	31/01/2017	

n. Elab.:	File: IG51-04-E-CV-RO-GN14-K0-001-A03
-----------	---------------------------------------

CUP: F81H9200000008

<p>GENERAL CONTRACTOR</p>  <p>Consorzio Collegamenti Integrati Veloci</p>	<p>ALTA SORVEGLIANZA</p>  <p>ITALFERR GRUPPO FERROVIE DELLO STATO ITALIANE</p>
	<p style="text-align: center;">IG51-04-E-CV-RO-GN14-K0-001-A03</p> <p style="text-align: right;">Foglio 2 di 41</p>

INDICE

INDICE.....	2
1 PREMESSA	4
2 NORMATIVA DI RIFERIMENTO	4
3 ORGANIZZAZIONE DELLO STUDIO	4
4 INQUADRAMENTO GEOLOGICO.....	5
4.1 Corrispondenza tra le unità descritte nel PD/PE e le unità CARG	6
4.2 L'unità tettonometamorfica Figogna	8
4.2.1 Litostratigrafia	11
4.2.2 L'unità Figogna nell'area di studio	14
4.3 Evoluzione strutturale	16
4.3.1 Gli eventi deformativi D1 e D2	16
4.3.2 L'evento deformativo D3	17
4.3.3 L'evento deformativo D4	20
4.3.4 Contatti tra le unità	21
4.3.5 Deformazione fragile.....	21
4.4 Depositi quaternari	24
4.4.1 Coltri detritiche di versante	24
4.4.2 Depositi di frana	24
4.4.3 Depositi alluvionali	25
5 INDAGINI GEOGNOSTICHE	25
6 INQUADRAMENTO IDROGEOLOGICO.....	25
6.1 Considerazioni generali	25
6.2 Complessi idrogeologici.....	28
6.2.1 Complesso 15 (aP, f, Mn, ro_mo, my, dM, d").....	28
6.2.2 Complesso 17 (B', B'', mG)	31
7 PROBLEMATICHE GEOLOGICHE A QUOTA GALLERIA	32
7.1 Condizioni geologiche.....	32
7.1.1 Scistosità e anisotropia dell'ammasso roccioso	32
7.1.2 Presenza di faglie	33
7.1.3 Grado di fratturazione medio al di fuori delle faglie	34
7.2 Condizioni idrogeologiche.....	34
7.2.1 Carico idraulico	35
7.2.2 Afflussi in galleria.....	35

GENERAL CONTRACTOR 	ALTA SORVEGLIANZA 
	IG51-04-E-CV-RO-GN14-K0-001-A03 <div style="float: right;">Foglio 3 di 41</div>

7.2.3	Interferenze con le sorgenti	36
7.3	Aspetti correlati alla geomorfologia e alla geologia del Quaternario	37
8	BIBLIOGRAFIA	38

GENERAL CONTRACTOR  Consorzio Collegamenti Integrati Veloci	ALTA SORVEGLIANZA  GRUPPO FERROVIE DELLO STATO ITALIANE
	IG51-04-E-CV-RO-GN14-K0-001-A03
	Foglio 4 di 41

1 PREMESSA

Il presente rapporto fa parte del Progetto Esecutivo del nuovo collegamento AC/AV Milano-Genova "Terzo Valico dei Giovi" e riguarda la realizzazione dell'opera identificata dal codice WBS GN14K, che si riferisce allo scavo della Galleria Naturale di Valico, binario pari, tra la pk 12+673,50 e la pk 14+760,97 (Tratto 3). Il settore entro cui è previsto lo scavo della galleria si colloca a cavallo dei territori dei comuni di Campomorone e Voltaggio (AL), estendendosi in corrispondenza dell'asse della Val Lemme.

La presente nota descrive in sintesi quanto rappresentato negli elaborati grafici allegati e costituisce una revisione e un aggiornamento degli studi geologici eseguiti in fase di Progetto Definitivo, rispetto alla quale sono stati eseguiti ex novo alcuni rilievi geologici integrativi di superficie.

2 NORMATIVA DI RIFERIMENTO

Il presente rapporto fa riferimento alla seguente documentazione:

- D.M. 11.03.1988 e s.m.i. "Norme tecniche riguardanti le indagini sui terreni e sulle rocce, la stabilità dei pendii naturali e le scarpate, i criteri generali, e le prescrizioni per la progettazione, l'esecuzione e il collaudo delle opere di sostegno delle terre e delle opere di fondazione"
- Circ. LL.PP. 24 settembre 1988 n. 30483 Legge 02/02/74, n.64 art.1. D.M. 11/03/1988 "Norme tecniche riguardanti le indagini sui terreni e sulle rocce, la stabilità dei pendii naturali e delle scarpate, i criteri generali e le prescrizioni per la progettazione, l'esecuzione ed il collaudo delle opere di sostegno delle terre e delle opere di fondazione. Istruzioni per l'applicazione".

L'opera è in deroga alla normativa successiva all'anno 2005. Per quanto riguarda gli aspetti inerenti la sismicità del settore interessato dal progetto, si rimanda alla relazione di inquadramento sismico dell'intera opera (doc. n. IG51-02-E-CV-RH-GE00-01-001-A00).

3 ORGANIZZAZIONE DELLO STUDIO

Lo studio geologico-geomorfologico e idrogeologico del sito di intervento ha previsto:

- l'esecuzione di una ricerca bibliografica;
- il rilevamento di terreno e l'acquisizione dei dati geologici, geomorfologici ed idrogeologici relativi alle aree di intervento;
- l'analisi ed interpretazione delle immagini aeree disponibili;
- la revisione critica dei dati della campagna geognostica del Progetto Definitivo approvato nel 2005, nonché delle relazioni geologiche, geomorfologiche e idrogeologiche del medesimo Progetto Definitivo (PD);
- l'esame dei dati dei sondaggi e delle indagini integrative richieste in sede di Progettazione Esecutiva (ove disponibili);

<p>GENERAL CONTRACTOR</p> 	<p>ALTA SORVEGLIANZA</p> 
	<p style="text-align: center;">IG51-04-E-CV-RO-GN14-K0-001-A03</p> <p style="text-align: right;">Foglio 5 di 41</p>

- l'interpretazione dei dati raccolti sul terreno alla luce dell'insieme delle informazioni disponibili;
- la redazione degli elaborati geologici del Progetto Esecutivo (PE).

L'elaborazione dei dati è stata eseguita in ottemperanza alle specifiche tecniche di progettazione e alle richieste di approfondimento riportate nella delibera CIPE n. 80/2006, relative alle opere in oggetto.

Il gruppo di lavoro è così costituito:

- coordinamento generale: Dott. Geol. L. Delle Piane (responsabile di progetto);
- supervisione e controllo elaborati: Dott. Geol. L. Delle Piane, Dott. Geol. P. Perello;
- rilevamento geologico-strutturale, sedimentologico-stratigrafico e geomorfologico: Dott. Geol. L. Delle Piane, Dott. Geol. P. Perello, Dott. Geol. A. Damiano, Dott.sa Geol. A. Giorza, Dott.sa Geol. A. Musso, Dott. Geol. D. Varrone;
- idrogeologia, modellazione idrogeologica numerica, idrogeochimica: Dott. Geol. P. Perello, Dott. Geol. A. Baietto, Dott.sa Geol. A. Giorza;
- elaborazioni GIS e CAD: Dott.sa Geol. A. Musso, Dott.sa Geol. A. Giorza, Dott. Geol. D. Varrone.

4 INQUADRAMENTO GEOLOGICO

L'area di studio si colloca nella zona di giustapposizione tra i domini orogenici alpino e appenninico (Figura 1), nota in letteratura come "nodo collisionale ligure" (Laubscher *at. al.*, 1992); questo settore ad elevata complessità strutturale è stato recentemente oggetto di una dettagliata revisione cartografica con la realizzazione del nuovo foglio CARG n° 213-230 "Genova" in scala 1:50.000 (Capponi *et al.*, 2009).

Nell'area del Foglio Genova è possibile distinguere, da W verso E, tre settori caratterizzati dall'associazione di unità di crosta oceanica e di mantello, unità di margine continentale e unità costituite da flysch (Figura 1):

1. le **unità tettonometamorfiche¹ Voltri e Palmaro-Caffarella** ("*Gruppo di Voltri*" *auct.*): sono costituite dalle associazioni pre-cenomaniane di ofioliti e meta-sedimenti carbonatici del dominio oceanico ligure-piemontese. I litotipi dell'Unità Voltri hanno registrato un picco metamorfico eclogitico mentre la riequilibrio metamorfica delle rocce dell'Unità Palmaro-Caffarella è limitata alla facies scisti-blu (Federico *et al.* 2004). La distinzione sicura tra i litotipi delle due unità è in genere possibile solo a scala microscopica, in base ai caratteri mineralogico-petrografici.
2. la **Zona Sestri-Voltaggio** *auct.* (nel seguito ZSV): è costituita da tre unità tettonometamorfiche, di cui due ofiolitiche (Cravasco-Voltaggio e Figogna) e una di margine

¹ Con il termine di "unità tettonometamorfica" si intende un volume roccioso caratterizzato da incompatibilità metamorfiche e strutturali rispetto ai volumi adiacenti.

<p>GENERAL CONTRACTOR</p> 	<p>ALTA SORVEGLIANZA</p> 
	<p style="text-align: center;">IG51-04-E-CV-RO-GN14-K0-001-A03</p> <p style="text-align: right;">Foglio 6 di 41</p>

continentale (Gazzo-Isoverde). Il livello del metamorfismo è progressivamente decrescente passando dalle unità Cravasco-Voltaggio e Gazzo-Isoverde (facies scisti blu) all'Unità Figogna (facies pumpellyite-actinolite).

3. Il **dominio dei Flysch Appenninici**: è rappresentato dalle quattro unità tettoniche Mignanego, Montanesi, Ronco e Antola, sovrapposte con vergenza europea. Procedendo verso est, il grado metamorfico decresce da basso a bassissimo nelle prime tre unità fino ad arrivare a condizioni di diagenesi per l'Unità Antola.

La Zona Sestri-Voltaggio è in contatto, a est, con le unità tettoniche di basso grado che compongono il dominio dei Flysch Appenninici e, a ovest, con le unità tettonometamorfiche Voltri e Palmaro-Caffarella. Il contatto occidentale è sottolineato da una discontinuità regionale con direzione N-S, nota in bibliografia come *Linea Sestri-Voltaggio*; questo lineamento strutturale è classicamente ritenuto il limite fisico tra la catena alpina e quella appenninica, anche se le interpretazioni sulla sua natura sono spesso state tra loro discordanti: faglia trascorrente (Elter & Pertusati, 1973), sovrascorrimento (Cortesogno & Haccard, 1984) o faglia estensionale (Hoogerduijn Strating, 1994).

Attualmente la ZSV è ritenuta un canale di concentrazione preferenziale della deformazione tettonica che, lungo di essa, si è ripetutamente scaricata in momenti diversi della storia evolutiva della catena e in regimi tettonici corrispondenti a livelli strutturali differenti (Capponi et al., 2008).

Il tracciato della linea AC/AV Milano-Genova si sviluppa, tra il territorio ligure e quello piemontese, a cavallo delle unità tettonometamorfiche Palmaro-Caffarella e Sestri-Voltaggio. A scala locale, il territorio in cui si colloca il sito di intervento è ubicato nell'areale di affioramento della ZSV e più precisamente entro la formazione delle "Argille a Palombini del Passo della Bocchetta" (aP), dell'unità tettonometamorfica Figogna.

Le sigle e le età geologiche riportate a fianco dei nomi delle formazioni descritte fanno riferimento alla legenda adottata nel Progetto Definitivo della linea Milano-Genova (2004); viene inoltre riportato, per completezza, il corrispondente codice adottato nella cartografia CARG (Capponi et al., 2008).

4.1 Corrispondenza tra le unità descritte nel PD/PE e le unità CARG

Nell'intento di garantire una continuità tra la terminologia adottata in fase di Progetto Definitivo e Esecutivo, senza tuttavia tralasciare le informazioni derivanti dai dati di letteratura più recenti, è stata realizzata una tabella (Tabella 1) in cui è messa a confronto la nomenclatura derivante dalla cartografia ufficiale (Foglio CARG "Genova"; Capponi et al., 2009) e quella adottata in base agli studi pre-2009 e utilizzata nell'ambito del Progetto Definitivo (2004) e del presente Progetto Esecutivo. Delle unità citate, solo quella delle Argille a Palombini del Passo della Bocchetta (aP) interessa il settore in cui si situa l'intervento in progetto.

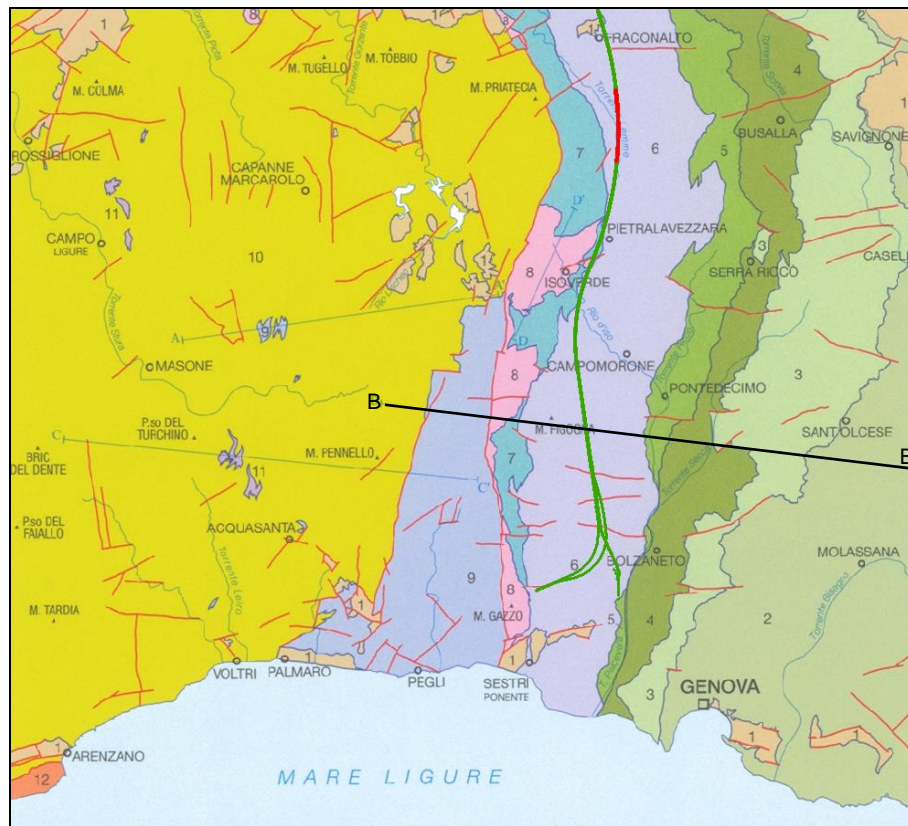

- | | |
|----|-----------------------------------------------------------------------------------------------------------------------------------------------------------------------------------------------------------------------------------------------------------------------------------------------------------------------------------------------------------------------|
| 1 | DEPOSITI TARDO- E POST-OROGENICI
Successione del Bacino Terziario Piemontese, depositi pliocenici e quaternari |
| 2 | UNITÀ TETTONICA ANTOLA
Unità costituita da flysch, non metamorfica |
| 3 | UNITÀ TETTONICA RONCO
Unità costituita da flysch, a metamorfismo di anchizona |
| 4 | UNITÀ TETTONICA MONTANESI
Unità costituita da flysch, a metamorfismo di anchizona |
| 5 | UNITÀ TETTONICA MIGNANEGO
Unità costituita da flysch, a metamorfismo di anchizona |
| 6 | UNITÀ TETTONOMETAMORFICA FIGOGNA
Unità di crosta oceanica, a metamorfismo in facies pumpellyite-actinolite |
| 7 | UNITÀ TETTONOMETAMORFICA CRAVASCO - VOLTAGGIO
Unità di crosta oceanica, a metamorfismo in facies Scisti Blu (albite, clorite, Na-anfibolo, Na-prosseno, lawsonite, pumpellyite, epidoto), con retrocessione moderata |
| 8 | UNITÀ TETTONOMETAMORFICA GAZZO - ISOVERDE
Unità di margine continentale, a sovrainpronta metamorfica di alta pressione |
| 9 | UNITÀ TETTONOMETAMORFICA PALMARO - CAFFARELLA
Unità di crosta oceanica, a metamorfismo in facies Scisti Blu (giaderite, Na-anfibolo, lawsonite), con retrocessione in facies Scisti Verdi più o meno pervasiva |
| 10 | UNITÀ TETTONOMETAMORFICA VOLTRI
Unità di crosta oceanica e di mantello, a metamorfismo in facies Scisti Blu con eclogiti e riequilibratura in facies Scisti Verdi spesso pervasiva |
| 11 | UNITÀ TETTONOMETAMORFICA ANGASSINO - TERMA
Unità di margine continentale, a sovrainpronta metamorfica di alta pressione |
| 12 | UNITÀ TETTONOMETAMORFICA ARENZANO
Costituita da un Complesso di margine continentale, monometamorfico, a sovrainpronta metamorfica alpina da alta pressione a Scisti Verdi e da un Complesso di margine continentale, polimetamorfico, a metamorfismo pre-alpino in facies Anfibolitica e sovrainpronta metamorfica alpina da alta pressione a Scisti Verdi |
- Limite stratigrafico
 — Contatto tettonico
 — Faglia
 —A'—A' Traccia di sezione geologica

Figura 1 - Schema tettonico dell'area interessata dal progetto (tratto dal foglio CARG "Genova"). È riportata la tratta del tracciato di linea, per la parte inclusa nel taglio cartografico; in rosso, la WBS oggetto di studio. Con BB' è indicata la traccia della sezione geologica rappresentata in Figura 4.

Foglio 213-230 Genova Cartografia Geologica d'Italia Scala 1:50.000			Tratta AC/AV Milano-Genova "Terzo Valico dei Giovi" Progetto Definitivo			Tratta AC/AV Milano-Genova "Terzo Valico dei Giovi" Progetto Esecutivo		
Unità Figogna	Argilloscisti di Murta	AGF	Unità Timone - Bric Teiolo	Argilliti a Palombini del passo della Bocchetta	aP	Unità Figogna	Argille a Palombini del passo della Bocchetta	aP
	Argilloscisti di Costagiutta	AGI		Calcarei di Erselli	cE		Metacalcari di Erzelli	cE
	Metacalcari di Erzelli	ERZ		Scisti silicei	d'		Metasedimenti silicei della madonna della Guardia	dM
	Metasedimenti silicei della madonna della Guardia	MHF		Metabasalti	B'		Metabasalti del Monte Figogna	B'
	Metabasalti del Monte Figogna	MBF		Serpentiniti, serpentinoscisti e oficalci	Se'		Serpentiniti del Bric dei Corvi	Se'
	Serpentiniti del Bric dei Corvi	SPF		-	-		Metaoficalciti di Pietralavezzara	of
	Metaoficalciti di Pietralavezzara	PLV						
Unità Cravasco-Voltaggio	Scisti filladici del monte Larvego	LRV	Unità Cravasco-Voltaggio	Metargilliti filladiche	f	Unità Cravasco-Voltaggio	Argilloscisti filladici del monte Larvego	f
	Calcarei di Voltaggio	VOL		Calcarei di Voltaggio	cV		Calcarei di Voltaggio	cV
	Metasedimenti silicei dell'Osteria dello zucchero	MHC		-	-		Metasedimenti silicei dell'Osteria dello zucchero	d''
	Metabasalti di Cravasco	CVS		Metabasalti	B''		Metabasalti di Cravasco	B''
	Metagabbri del Monte Lecco	MGC		Metagabbri	mG		Metagabbri	mG
	Serpentiniti di Case Bardane	SPV		Serpentiniti e serpentinoscisti	Se''		Serpentiniti di Case Bardane	Se''
				Metaoficalciti	of''			
Unità Gazzo - Isoverde	Meta-argilliti di Bessega	MBG	Unità Monte Gazzo - Isoverde	Metargilliti nere	Mn	Unità Gazzo - Isoverde	Meta-argilliti di Bessega	Mn
	Calcarei di Lencisa	LEN		Calcarei di Gallaneto	cG		Calcarei di Lencisa	eN
	Calcarei di Gallaneto	GLL		Gessi, anidriti e carniole	gc		Calcarei di Gallaneto	cG
	Gessi del Rio Riasso	GSR		Calcarei dolomiti del Monte Gazzo	dG		Gessi, anidriti e carniole (Gessi del Rio Riasso)	gc
	Dolomie del Monte Gazzo	MDG					Dolomie del Monte Gazzo	dG

Tabella 1 - Tabella nomenclaturale riassuntiva delle unità litostratigrafiche della Zona Sestri-Voltaggio presenti in letteratura, messi a confronto con i termini e le sigle adottate nelle fasi di progettazione Definitiva ed Esecutiva.

4.2 L'unità tettonometamorfica Figogna

L'unità tettonometamorfica Figogna è costituita da un basamento metaofiolitico e dalla relativa copertura metasedimentaria; la successione-tipo presenta alcuni caratteri peculiari rispetto alle sequenze di crosta oceanica delle altre unità: nei basalti, generalmente con tessitura a *pillow*, sono presenti livelli di ialoclastiti e brecce più o meno rimaneggiate, filoni basaltici e dioritici. I gabbri, generalmente ben rappresentati nelle altre unità, sono volumetricamente molto ridotti.

L'unità Figogna corrisponde all'unità denominata "Timone - Bric Teiolo" dagli autori pre-CARG, denominazione adottata anche nel Progetto Definitivo (2004); essa include le seguenti formazioni (Figura 2):

- Argille a Palombini del Passo della Bocchetta (aP) (suddivise nella cartografia CARG nelle due sottunità degli "argilloscisti di Murta, AGF" e degli "argilloscisti di Costagiutta, AGI");
- Metacalcari di Erzelli;
- Metasedimenti silicei della Madonna della Guardia;
- Metabasalti del M. Figogna;
- Serpentiniti del Bric dei Corvi (zona di deformazione di Scarpino).

Nel Foglio CARG Genova l'unità Figogna è interpretata come una serie ofiolitifera rovesciata, posizionata lungo il fianco inverso di una piega anticlinale plurichilometrica coricata, successivamente ripiegata a formare una struttura regionale sinforme; infatti, come si nota dal profilo geologico di Figura 4 (traccia BB' in Figura 1), la successione basalti / scisti silicei / calcari / argiloscisti rappresentata nella colonna stratigrafica di Figura 3 è rovesciata: infatti i basalti si trovano in posizione geometricamente soprastante, formando la culminazione della dorsale spartiacque e così via via gli altri litotipi fino agli argiloscisti, che rappresentano il termine geometricamente più basso.

Secondo gli autori inoltre, le fasi deformative più recenti riattiverebbero i contatti tra le singole formazioni, generando superfici di scollamento lungo cui si determina una strutturazione a sovrascorrimenti interni all'unità (Capponi et al., 2008; cfr. Figura 4).



Figura 4 – Stralcio del profilo geologico BB' attraverso la Val Polcevera e la dorsale del M. Figogna, estratto dal Foglio CARG “Genova” (cfr. Figura 1 e Figura 2). Il profilo si colloca in corrispondenza della pk 4+764 lungo il binario pari (GN14C). È riportata la traccia della Finestra Polcevera, ubicata circa 450 m a N della sezione geologica. Per la legenda litologica (sigle) si veda la Tabella 1.

I metabasalti, relativamente indisturbati, sono interessati, nel settore occidentale dell'unità, da numerose faglie transpressive dirette N-S e a vergenza W, che determinano dei raddoppiamenti (duplex) della sequenza serpentiniti-metabasalti. Queste strutture sviluppano, soprattutto nelle serpentiniti, tessiture cataclastiche che sembrano agire da orizzonte plastico, assorbendo la maggior parte della deformazione. Al limite occidentale dell'unità si osservano inoltre scaglie di termini sedimentari bacinali, pinzate tra le metabasiti e le adiacenti unità Cravasco-Voltaggio e Gazzo.

La parte occidentale dell'unità Figogna ricade all'interno di una potente fascia di deformazione tettonica, che arriva a comprendere le dolomie del M. Gazzo, ed è caratterizzata da due piani di deformazione cataclastica di estensione regionale, riferibili a un regime deformativo di tipo transpressivo: la *zona di deformazione di Timone*, coincidente con le “serpentiniti di Case Bardane” della cartografia CARG e la *zona di deformazione di Scarpino*, coincidente con le “serpentiniti del Bric dei Corvi” della cartografia CARG).

GENERAL CONTRACTOR 	ALTA SORVEGLIANZA 
	IG51-04-E-CV-RO-GN14-K0-001-A03 Foglio 11 di 41

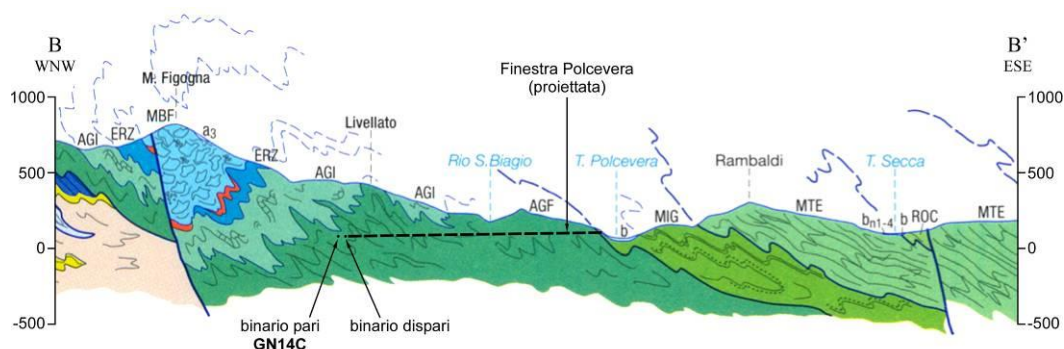
4.2.1 Litostratigrafia

4.2.1a *Serpentiniti del Bric dei Corvi ("Serpentiniti, serpentinoscisti e oficalci" nella cartografia PE)*

SPF, Dogger–Malm (Se' nella cartografia di PE)

Serpentiniti a crisotilo, antigorite e lizardite, a tessitura cataclastica con fenomeni di deformazione duttile legati a pieghe di trascinamento disarmoniche e a strutture di flusso cataclastico sviluppate attorno a litoni di relitti lherzolitici, serpentinitici o di oficalci. Sono localmente presenti filoni di metabasalti rodingitizzati.

Sono distribuite sul fianco occidentale del M. Figogna e allungate in direzione N-S a definire una fascia di taglio cataclastico di potenza pluriettometrica, immergente verso E con inclinazioni medie comprese tra 45° e 65°.

4.2.1b *Metaoficalciti di Pietralavezzara*

of', Dogger? – Malm? (PLV nella cartografia CARG)

Brecce tettoniche di fondo oceanico, talvolta rimaneggiate, a clasti prevalentemente serpentinitici e a cemento carbonatico, in corpi di dimensioni da decametriche a chilometriche affioranti principalmente tra Pietralavezzara e il Passo della Bocchetta.

4.2.1c *Metabasalti del M. Figogna*

B', Malm? (MBF nella cartografia CARG)

Si tratta di metabasalti massivi e a pillow, con orizzonti di brecce basaltiche a tessitura fluidale, più raramente in filoni massicci a tessitura doleritica e con locali filoni decimetrico-metrici di metadioriti. I metabasalti si presentano poco deformati; un accenno di scistosità è più evidente dove si osserva lo stiramento dei pillow, che raramente è accentuato.

Nelle parti centrali della formazione si osservano brecce basaltiche non deformate, con matrice a tessitura fluidale evidenziata da tessiture vacuolari primarie preservate. Presso la cresta spartiacque del M. Figogna sono osservabili facies ialoclastitiche vere e proprie. Più a S, nella cava di Borzoli, ubicata nella parte bassa in asse alla struttura, sono presenti orizzonti di oficalci, interessati da campi di fratture tensionali suturate da calcite.

I metabasalti, relativamente indisturbati da Borzoli al M. Figogna, sono interessati, nel settore occidentale, da numerose faglie transpressive dirette N-S e a vergenza W, che delineano dei duplex della sequenza serpentiniti-metabasalti. Queste strutture sono associate a tessiture cataclastiche, soprattutto nelle serpentiniti, che nella sequenza serpentinite/basalto sembrano agire da orizzonte plastico, assorbendo la maggior parte della deformazione. A ridosso del limite occidentale dell'unità si osservano nuovamente scaglie dei termini bacinali sedimentari, pinzate tra le metabasiti e le unità Crvasco-Voltaggio e Gazzo. A nord del M. Figogna i metabasalti affiorano in lembi allungati e discontinui di origine tettonica, all'interno della formazione degli argilloscisti di

GENERAL CONTRACTOR 	ALTA SORVEGLIANZA 
	IG51-04-E-CV-RO-GN14-K0-001-A03 Foglio 12 di 41

Costagiutta (§ 0), dove sono frequentemente associati a lembi di metasedimenti silicei (§ 4.2.1d), metacalcari (§ 4.2.1e) e metaoficalciti.

4.2.1d *Metasedimenti silicei della Madonna della Guardia*

dM, Malm? (MHF nella cartografia CARG)

Formano lembi sottilissimi e discontinui, sempre in associazione con i basalti nella caratteristica posizione stratigrafica che questi depositi conservano nelle successioni ofiolitifere. Possono essere rappresentati da scisti silicei, rossi o più raramente verdi e da ftaniti zonate con sporadici livelli radiolaritici, oppure da scisti quarzosi rosso-rosati, fittamente foliati e con giunti. Il loro spessore medio non supera di solito i pochi metri (Marini, 1998). Localmente sono intercalati a peliti grigie e possono presentare livelli inquinati da prodotti vulcanoclastici (zona ad ovest del M. Figogna; Cortesogno & Haccard, 1984). Differiscono dai diaspri appartenenti alle serie Liguridi, in quanto queste ultime mostrano caratteri marcatamente propri di radiolariti e selci.

4.2.1e *Metacalcari di Erzelli*

cE, Malm? - Cretacico Inf.? (ERZ nella cartografia CARG)

Si tratta di calcari microcristallini finemente arenacei di spessore fino a pluridecimetrico, talora foliati, con giunti pelitici; in alcuni strati sono osservabili tracce di gradazione torbiditica (Marini, 1998). Questa formazione è stata definita anche come "calcareniti" (Cortesogno & Haccard, 1984), e "*calcaires en bancs*" (Haccard, 1976).

La formazione è costituita da una sequenza serrata di strati deformati di calcari grigi a patina d'alterazione bianco-cinerina; sono riferibili a calcari micritici, spesso impuri per una più o meno abbondante frazione terrigena silicoclastica (soprattutto argilla e quarzo detritico) e con giunti di emipelagiti argillose nere; nelle zone ove questi sono più importanti, gli strati calcarei si presentano spesso boudinati. Accentuati processi di ricristallizzazione sono evidenziati dalla presenza di strati foliati con livelli di fillosilicati concentrati nell'intervallo pelitico maggiormente marnoso.

Gli strati calcarei maggiormente arenacei conservano alla base evidenti laminazioni sedimentarie e mostrano le caratteristiche di originarie torbiditi; la non trascurabile componente terrigena torbiditica farebbe presumere ambienti di deposizione pericontinentali (Marini, 1998).

La potenza è stimata in poche decine di metri, non superando i 50-60 metri nelle zone di migliore affioramento (Est di Erzelli; M. Figogna).

4.2.1f *Argille a Palombini del Passo della Bocchetta aP, AGI, AGF (Cretaceo inf.)*

L'unità delle "Argille a Palombini del Passo della Bocchetta", descritta come un complesso litostratigrafico unico dagli autori pre-CARG e dal Progetto Definitivo, è stata successivamente suddivisa nel foglio CARG Genova in due sottounità (cfr. Figura 3):

- argillocisti di Costagiutta (codice CARG: AGI);
- argillocisti di Murta (codice CARG: AGF).

GENERAL CONTRACTOR 	ALTA SORVEGLIANZA 
	IG51-04-E-CV-RO-GN14-K0-001-A03 Foglio 13 di 41

Per coerenza con il Progetto Definitivo e per evitare eccessive confusioni, si è scelto di mantenere la terminologia e il codice pre-CARG (aP), indicando, dove possibile, l'attribuzione dei litotipi affioranti all'una o all'altra delle due sottunità CARG sopra citate e distinguendo cartograficamente, sempre ove possibile, le due litofacies principali.

Le due sottunità AGI e AGF occupano posizioni strutturalmente e litostratigraficamente distinte: gli argilloscisti di Costagiutta in posizione soprastante, gli argilloscisti di Murta in posizione sottostante; i rapporti reciproci a scala regionale sono esemplificati dal profilo geologico di Figura 4, estratto dal foglio CARG "Genova". Il profilo ha un'orientazione E-W e passa per la sommità del M. Figogna, appena a sud del tracciato della finestra Polcevera. I rapporti geometrico-strutturali tra le due unità sono complicati dalla presenza di sistemi di pieghe ovest-vergenti, riferibili in gran parte all'evento deformativo D3 (§ 4.3.2).

Dal punto di vista litostratigrafico, la sottunità degli **argilloscisti di Costagiutta** è costituita da alternanze di argilloscisti e di calcari cristallini ("Palombini" auct.), metapeliti scistose grigio-nerastre, più o meno siltose, metasiltiti e metaareniti in strati centimetrici, con intercalazioni di metacalcilutiti siltose più o meno marnose, di colore grigio o grigio-bruno in strati e banchi, più frequenti alla base della successione. I cosiddetti "Palombini" sono rappresentati da calcari cristallini comprendenti calcari micritici silicei, di colore grigio scuro tendente al grigio azzurro, a tessitura massiva, più raramente stratificata, calcari arenacei e meno frequenti calcari marnosi, che formano strati e banchi di potenza variabile da pochi cm a 1.5-2 m.

Lo spessore degli strati è generalmente centimetrico, ma nella parte alta della sequenza si osserva una stratificazione più irregolare con strati decimetrici e interstrati pelitici foliati. Sono frequenti noduli allungati e liste di quarzo microcristallino biancastro.

L'assenza di contenuto paleontologico non consente di determinare con precisione l'età della formazione che, per analogia con le Argille a Palombini delle successioni Liguri, è ipotizzata barremiano-albiana (Capponi et al., 2009).

Le giaciture individuate sono frequentemente la media di una stratificazione disturbata da serie di pieghe più o meno frammentate; la scistosità descrive frequentemente pieghe a ginocchio con cerniere più o meno acute e pieghe serrate, a scala da centimetrica a pluridecimetrica. Gli argilloscisti di Costagiutta affiorano diffusamente a E della dorsale del M. Figogna e, in misura minore, sul suo lato occidentale, dove sono in contatto tettonico con le unità Gazzo e Cravasco-Voltaggio. Nel settore meridionale del Foglio Genova affiorano soprattutto lungo il T. Chiaravagna e sono segnalati in scavi di fondazione e sondaggi; nel settore settentrionale si estendono diffusamente oltre il confine regionale, da Pietralavezzara a Fraconalto (AL).

Gli **Argilloscisti di Murta** a differenza dei precedenti sono privi dei caratteristici interstrati calcarei, i "Palombini" auct. che hanno dato il nome all'intera formazione. Sono rappresentati da un'alternanza di argilloscisti filladici color grigio scuro e grigio argenteo (Figura 5), a patina sericitica, con intercalazioni di sottili straterelli calcarei, di metasiltiti e di metaareniti fini, color grigio chiaro, nocciola in alterazione, con laminazioni piano-parallele localmente convolute. Gli strati hanno generalmente spessore da centimetrico a decimetrico; sono presenti orizzonti con strati fino a 30 cm di argilliti e metasiltiti.

GENERAL CONTRACTOR 	ALTA SORVEGLIANZA 
	IG51-04-E-CV-RO-GN14-K0-001-A03 Foglio 14 di 41

Il rapporto stratimetrico metaareniti/metapeliti è di 1:2. Le superfici di strato su roccia fresca sono normalmente lucide, con veli di sericite talcosa al tatto, talvolta con tracce di scorrimento interstrato e aspetto vetrificato (fenomeni di dinamometamorfismo); possono essere presenti noduli allungati e liste di quarzo microcristallino biancastro. I contatti con le unità sopra- e sottostanti sono di tipo tettonico.

L'unità affiora in una fascia allungata N-S, da Sampierdarena a Campomorone e oltre, in territorio piemontese, separando verso est gli argilloscisti di Costagiutta dall'unità flyschoidi di Mignanego (dominio dei Flysch Appenninici). L'età presunta è cretacea.

Le giaciture della stratificazione sono vergenti ad E presso il contatto con il Flysch di Mignanego, mentre nella direzione opposta (verso W) le giaciture sono raramente significative, poiché la stratificazione è disturbata da fitte sequenze di pieghe strizzate alla macroscale con assi orientati circa NNE-SSW.

4.2.2 L'unità Figogna nell'area di studio

4.2.2a Assetto litostratigrafico

Il settore oggetto di studio è caratterizzato dall'affioramento della formazione delle "Argille a Palombini del Passo della Bocchetta" (aP), comprendente sia l'unità di Murta (AGF), sia l'unità di Costagiutta (AGI), strutturalmente soprastante, come mostrato nella sezione di Figura 4.

In sintesi, le due litofacies si differenziano per la presenza (Argilloscisti di Costagiutta, AGI) o l'assenza (Argilloscisti di Murta, AGF) di livelli di calcari micritici silicei a grana fine ("Palombini").

In superficie, il settore circostante l'asse della galleria è caratterizzato dall'affioramento diffuso di entrambe le litofacies, con settori dove prevalgono argilloscisti omogenei e privi di orizzonti calcarei e settori caratterizzati dalla presenza di livelli di calcari cristallini di spessore decimetrico-metrico. I rapporti geometrici tra le due litofacies sono complicati dalla presenza di strutture plicative megascopiche di fase D3; i contatti reciproci non sono facilmente osservabili sul terreno a causa della persistente coltre detritico-colluviale e della fitta copertura boschiva; il contatto tra le due litofacies, d'altra parte, è probabilmente di tipo transizionale, come indicato dalla colonna stratigrafica di Figura 3 e quindi non è nettamente circoscrivibile.

La litofacies dominante in affioramento è un argilloscisto per lo più privo di interstrati calcarei, a tessitura fittamente laminata, di colore da ocraceo a grigio scuro e di aspetto sericeo o grafitoso, sovente con lenti centimetrico-decimetriche a quarzo e/o quarzo + calcite, parallelizzate alla foliazione principale e con essa piegate (Figura 5). Dove presenti, i calcari hanno aspetto cristallino, colore grigio e tessitura molto compatta, tendente a generare superfici di frattura di forma concoide; formano strati compatti, di spessore per lo più inferiore a 1 m, isolati o in gruppi all'interno degli argilloscisti.

Gli argilloscisti sono molto alterati nei primi metri dalla superficie, principalmente per ossidazione, dissoluzione del carbonato e argillificazione parziale delle fasi feldspatiche; con la profondità l'ammasso roccioso tende rapidamente a chiudersi, nello spazio di 4-6 m e il grado di alterazione tende a ridursi significativamente.

GENERAL CONTRACTOR  Consorzio Collegamenti Integrati Veloci	ALTA SORVEGLIANZA  GRUPPO FERROVIE DELLO STATO ITALIANE	
	IG51-04-E-CV-RO-GN14-K0-001-A03	Foglio 15 di 41

Intercalati all'interno degli argilloscisti aP sono presenti corpi lenticolari, di estensione da pluridecimetrica a pluriettometrica, di metabasalti riferibili all'unità del Monte Figogna (B' / MBF), con associati metasedimenti silicei (unità di Madonna della Guardia,



dM/MHF).

Figura 5 – Argilloscisti pieghettati dalla fase D3 in sponda destra del Rio Trasta, bassa Val Polcevera (GE).



Figura 6 – Argilloscisti pieghettati con strati calcarei frammentati, affioranti lungo il rio Mainose.

L'associazione tra metasedimenti silicei e metabasalti indica molto probabilmente che queste intercalazioni sono di natura tettonica e rappresentano scaglie dell'originaria crosta oceanica

GENERAL CONTRACTOR 	ALTA SORVEGLIANZA 
	IG51-04-E-CV-RO-GN14-K0-001-A03 Foglio 16 di 41

superiore, a composizione basaltica, su cui appoggiava un orizzonte sottile e discontinuo di radiolariti (cfr. colonna stratigrafica di Figura 3).

I metabasalti sono rappresentati da un insieme eterogeneo di facies petrostrutturali, comprendente metavulcaniti omogenee (la facies più frequente), brecce a elementi di metavulcaniti, metabasalti a pillow, basalti filoniani. È da sottolineare che, per quanto è noto in base a dati bibliografici editi e inediti, nei metabasalti del Monte Figogna non è mai stata riscontrata la presenza di minerali fibrosi.

Gli scisti silicei si presentano come livelli sottili e discontinui, di spessore metrico o plurimetrico, a contatto diretto con le lenti tettoniche di metabasalti, costituiti da scisti quarzo-sericitici a grana fine e a tessitura finemente scistosa, di colore da rosso vinaccia a verdolino, talora varicolori.

L'insieme comprendente metacalcari di Erzelli, scisti silicei e metabasalti forma una sequenza stratigrafica rovesciata (Figura 3), collocata in posizione geometricamente soprastante alla formazione aP e immergente verso W. I litotipi descritti non vanno quindi a intercettare il tracciato ferroviario nell'area di interesse (cfr. Figura 2 e Figura 4).

Anche la presenza di lenti tettoniche di metabasalti e scisti silicei all'interno degli argilloscisti aP, piuttosto comune a nord di Campomorone, sembra qui da escludere in base ai dati di terreno; anche il foglio CARG non riporta la presenza di intercalazioni di questa natura nel settore di studio.

4.3 Evoluzione strutturale

All'interno dell'unità Figogna i limiti stratigrafici originari sono sovente trasposti ma localmente possono ancora essere considerati come contatti stratigrafici.

L'evoluzione strutturale che caratterizza le unità tettonometamorfiche presenti nell'area è definita da quattro eventi deformativi principali (Capponi & Crispini, 1997). Le associazioni strutturali legate a questi quattro eventi sono riferibili a traiettorie seguite dai volumi rocciosi attraverso livelli cristallini via via più superficiali.

4.3.1 Gli eventi deformativi D1 e D2

I primi due eventi, definiti D1 e D2, hanno caratteri geometrici simili e sono rappresentati da sistemi di pieghe isoclinali-traspositive a tutte le scale, cui si accompagna lo sviluppo di una superficie composita, pervasiva a scala regionale, che è generalmente quella più evidente alla scala dell'affioramento (scistosità principale o SP).

Le pieghe D1/D2 hanno assi orientati tra NNW-SSE e NNE-SSW e piani assiali immergenti a medio-alto angolo generalmente verso E; l'inclinazione della SP aumenta procedendo da W a E, fino a divenire subverticale in corrispondenza della Zona Sestri-Voltaggio.

Le pieghe D1/D2 sono distinguibili tra loro con certezza solo quando sono sovrapposte geometricamente e possono assumere geometrie variabili tra le pieghe cilindriche e le pieghe a guaina. Nell'unità Figogna, le paragenesi metamorfiche sin-D1/D2 sono quelle tipiche della facies a pumpellyite-actinolite (Crispini & Capponi, 2001).

GENERAL CONTRACTOR 	ALTA SORVEGLIANZA 
	IG51-04-E-CV-RO-GN14-K0-001-A03 Foglio 17 di 41

4.3.2 L'evento deformativo D3

L'evento deformativo D3, sviluppatosi in condizioni metamorfiche comprese tra le facies scisti verdi e scisti verdi inferiore, è caratterizzato dalla coesistenza di sistemi di pieghe e zone di taglio, che testimoniano una progressiva transizione delle unità tettonometamorfiche verso livelli cristallini più superficiali (Capponi & Crispini, 2002).

Le pieghe D3 sono strutture aperte da submillimetriche a pluriometriche (es.: Figura 10), con assi debolmente inclinati sia verso NNE che verso SSW. Questa fase deformativa verticalizza la foliazione regionale SP e i fianchi delle strutture D1/D2 e si esprime in modo abbastanza eterogeneo.

Alle pieghe di piegamento D3 si associano, soprattutto in zona di cerniera e lungo i fianchi rovesciati, zone di taglio duttile-fragile, a basso angolo e con cinematismo inverso; queste zone sono subparallele ai piani assiali 3 con direzione WNW-ESE e hanno caratteri che testimoniano un'intensa attività di fluidi carbonatici tipica di sistemi idrotermali a controllo tettonico. L'azione metasomatica è stata tale da idratare e carbonatare le rocce trasformandole; le serpentiniti, ad esempio, sono state trasformate in scisti a clorite, tremolite e actinolite, oppure in serpentiniti carbonatate.

Queste zone di taglio si sono probabilmente sviluppate progressivamente, in un ampio intervallo di tempo: esse possono infatti sia tagliare le pieghe D3, sia essere piegate da queste. L'analisi cinematica condotta dagli autori citati suggerisce per l'evento D3 una direzione regionale di raccorciamento finito con direzione NW-SE.

4.3.2a La deformazione D3 nelle Argille a Palombini dell'area di studio

L'assetto strutturale della formazione delle "Argille a Palombini" è caratterizzato dalla presenza di una scistosità composita (S1+S2) pervasiva, con orientazione relativamente dispersa, nel complesso orientata secondo un cerchio massimo con giacitura media 342/84 ("best-fit girdle" in Figura 9). Questa disposizione della SP, che determina in affioramento giaciture immergenti sia verso E sia verso W, è determinata da una fitta successione di pieghe con stile da aperto a serrato, sovente disarmoniche e con fianchi rovesciati, ad asse mediamente diretto N-S, riferibili all'evento deformativo D3 precedentemente descritto.

In affioramento si osservano pieghe pervasive (Figura 5, Figura 10), che interessano l'ammasso roccioso a tutte le scale e che si associano allo sviluppo di un clivaggio spaziatto di piano assiale (SP+1), localmente passante a una vera e propria scistosità (S3) che occasionalmente oblitera quasi la SP composita preesistente. Nel settore a nord del P.so della Bocchetta, i piani assiali D3 e la foliazione S3 immergono mediamente verso ESE tra 20 e 70° ca. L'involuppo delle giaciture della SP composita identifica un asse di piega (che coincide con il polo del "best fit girdle" in Figura 9) con giacitura 162/6 (triangolo blu in Figura 9), che si accorda bene con la giacitura degli assi di piega A3 misurati sul terreno, identificati in Figura 9 dai simboli a triangolo color arancio.



Figura 7 – Rapporti di sovrapposizione tra la scistosità composta principale (S1+S2) e clivaggi di piano assiale legati a pieghe aperte di fase D3 negli argilloscisti.

La distribuzione della concentrazione dei poli della scistosità, messa in evidenza dalle linee di contour, conferma che le pieghe di fase D3 hanno vergenza verso W: infatti sul totale della popolazione di dati si nota come prevalgano giaciture a basso angolo verso SE (150/8) e giaciture a medio e alto angolo verso ENE; queste concentrazioni di poli delineano i fianchi lunghi e corti di pieghe asimmetriche D3 vergenti a W.

È interessante osservare per confronto, la proiezione dei poli della SP relativa al settore della Val Polcevera meridionale (Figura 9); confrontando la giacitura del *best-fit girdle* nei due diagrammi, si nota come, in media, a N del P.so della Bocchetta si verifichi una rotazione dello strike della scistosità regionale di circa 15-20° verso W rispetto al settore ligure; infatti, il cerchio massimo dei poli dei piani individua nella bassa Val Polcevera un asse medio A3 immergente di 18° verso N178°E (Figura 9), mentre a N del P.so della Bocchetta lo stesso asse immerge di 6° verso N162°E (Figura 9). Questa diversa disposizione delle direzioni strutturali, in particolare dello strike della foliazione regionale, riflette la diversa direzione strutturale dell'unità tettonometamorfica Figogna: circa N-S in bassa Val Polcevera, circa NNW-SSE in territorio piemontese, a N del passo della Bocchetta (cfr. schema tettonico regionale di Figura 1).

Le più antiche pieghe isoclinali D1+D2 associate allo sviluppo della SP formano per lo più cerniere intrafoliali trasposte, visibili a scala decimetrica o centimetrica; non sono individuabili strutture di maggiori dimensioni riferibili alle fasi deformative precoci.

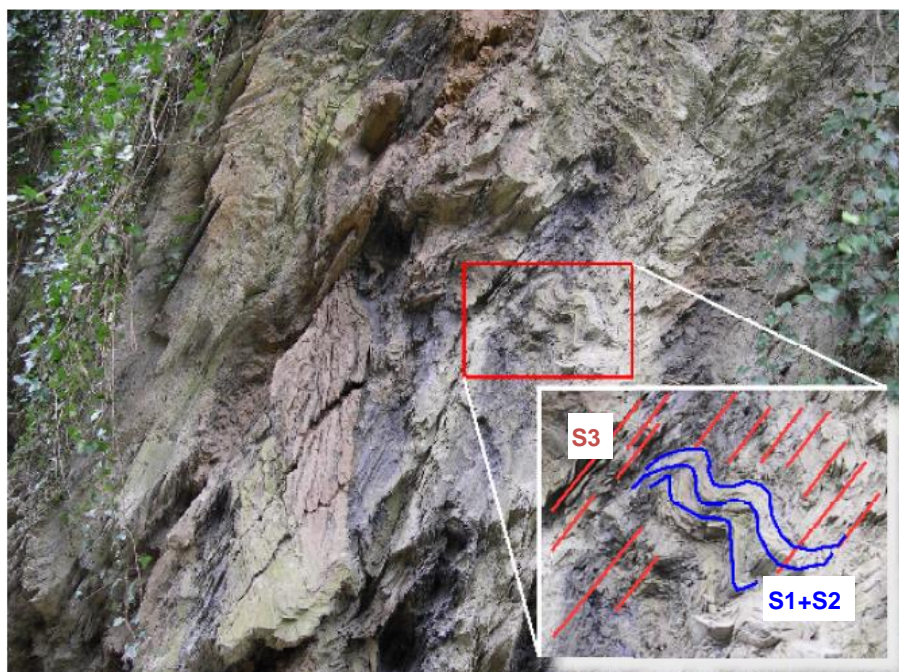
Nel complesso quindi, l'ammasso roccioso presenta una forte anisotropia data dalla scistosità principale pervasiva, con struttura molto eterogenea a scala metrico-decametrica, ma relativamente uniforme alla scala dell'intera opera.

Sulla base di tutte le informazioni disponibili, il modello geologico di riferimento è da considerare sufficientemente affidabile, pur tenendo conto dell'estrema variabilità strutturale, in particolare per quanto riguarda la giacitura della foliazione principale, in rapporto allo scavo, per effetto di pieghe aperte di fase D3 a scala decametrica e/o per la possibile presenza di zone di faglia e/o piani di taglio cataclastico non individuati sul terreno e in sondaggio.

Si tratta comunque di differenze relativamente poco significative rispetto al quadro di riferimento generale delineato nel presente rapporto.

In questo settore è da segnalare la presenza probabile, anche in profondità, di lenti di natura tettonica di metabasalti e associati scisti silicei.

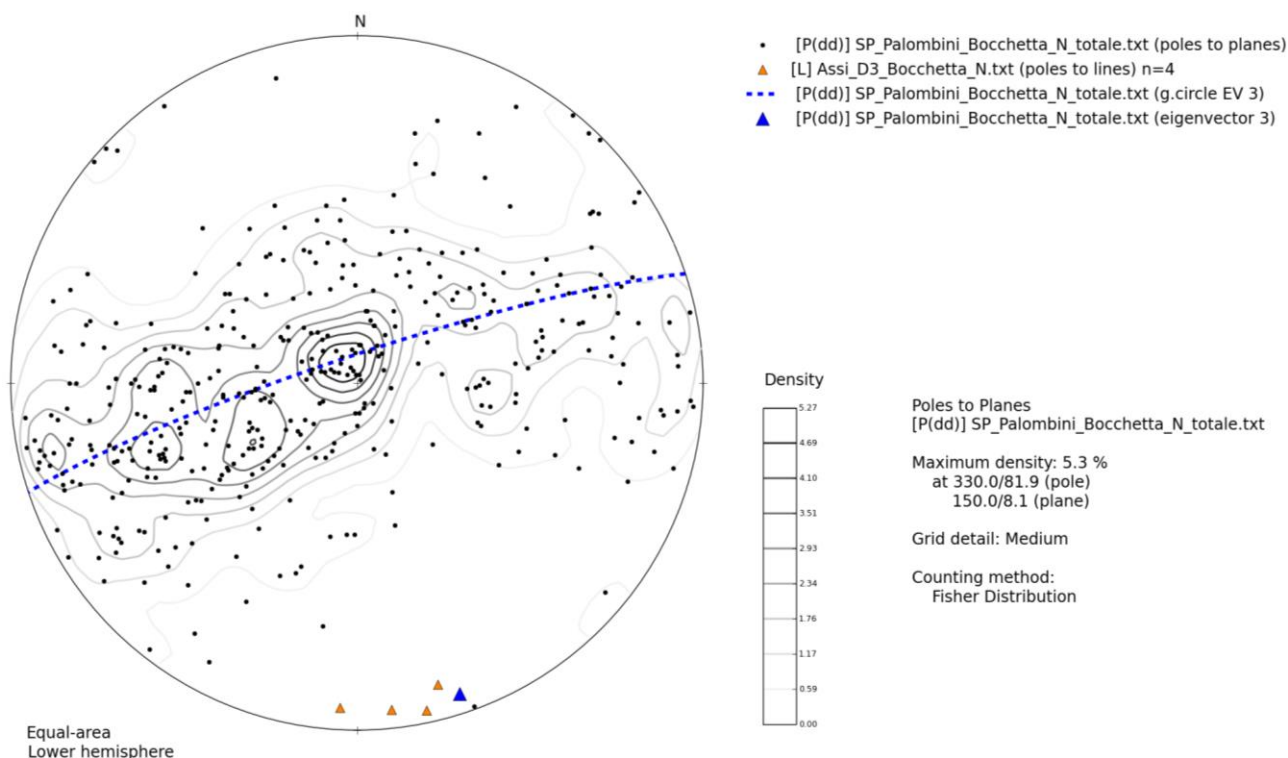

file: [P(dd)] SP_Palombini_Bocchetta_N_totale.txt
 n = 402
 Data do not significantly from uniform at the 0.95 level
 file: [L] Assi_D3_Bocchetta_N.txt
 n = 4
 There are too few points to test significance

Expected Distribution: Girdle
 Preferential Orientation: None

Expected Distribution: Cluster
 Preferential Orientation: Strong

Fold Axis (eigenvector3): azim/plunge = 161.7/6.4
 Best-fit Girdle: dipdir/dip = 341.7/83.6

Axis (eigenvector 1) azim/plunge = 172.5/7.0

Figura 8 – Proiezione stereografica equiareale di Schmidt (emisfero inferiore) dei dati di giacitura della scistosità principale (SP, punti) e degli assi A3 (triangoli arancioni) negli argilloscisti affioranti a N del Passo della Bocchetta. Il triangolo blu è il polo del cerchio massimo che meglio approssima l'involuppo della scistosità.

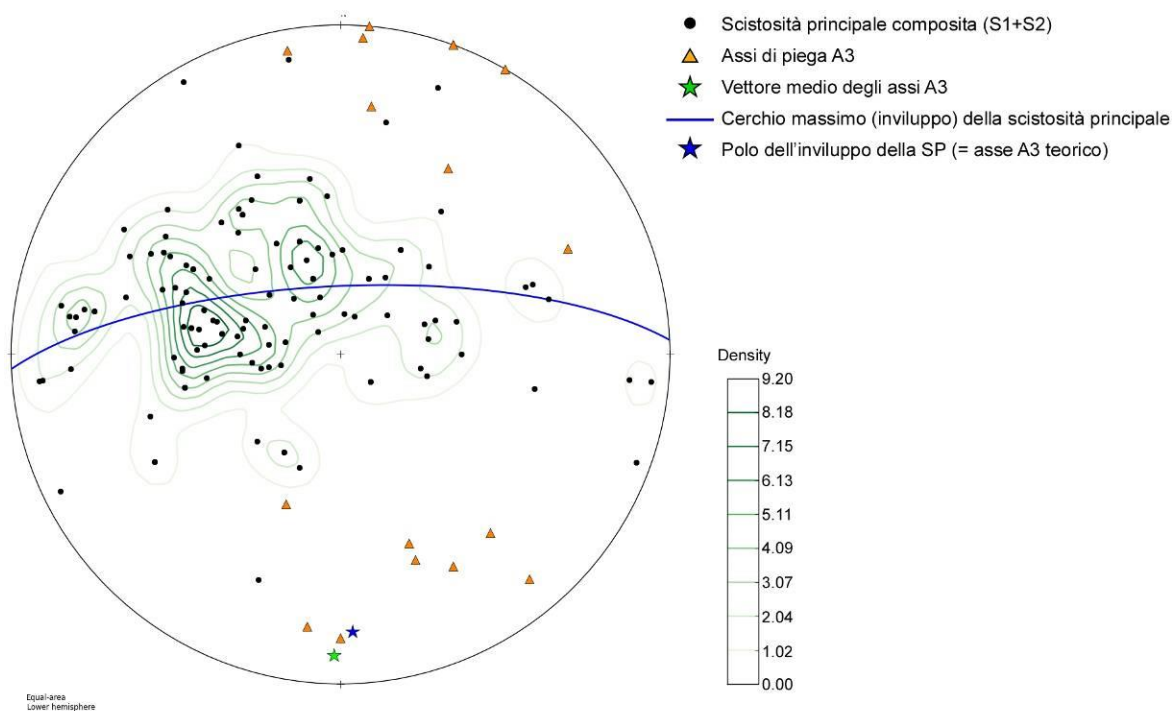

file: [P(dd)] SP_Polcevera Sud.txt n = 125 Data do not significantly from uniform at the 0.95 level	Expected Distribution: Cluster Preferential Orientation: Weak	Eigenvector 3: azimuth/plunge = 177.5 / 16.9 Best-fit Girdle: dipdir/dip = 357.5 / 73.1
file: [L] A3_Polcevera Sud.txt n = 17 Data differ significantly from uniform at the 0.95 level	Expected Distribution: Girdle Preferential Orientation: Weak	Eigenvector 1: azimuth/plunge = 181.2 / 9.5

Figura 9 – Proiezione stereografica equiareale di Schmidt (emisfero inferiore) relativa ai dati strutturali misurati negli argilloscisti affioranti nel settore di studio. Le giaciture misurate sul terreno sono individuate dai seguenti simboli: cerchi (SP), quadrati (SP+1), triangoli (A3).

4.3.3 L'evento deformativo D4

L'evento deformativo D4 è espresso omogeneamente da un'associazione strutturale di pieghe, sovrascorrimenti e sistemi di faglie.

Le pieghe D4 sono strutture aperte plurichilometriche, con assi suborizzontali diretti tra N-S e NW-SE. I piani assiali sono inclinati verso W e sono talora associati a clivaggi che sviluppano minerali della facies a zeoliti. Si tratta di strutture fortemente asimmetriche, con una marcata vergenza tra E e NE.

Le pieghe D4 deformano i livelli di età oligocenica del Bacino Terziario Piemontese (Capponi et al., 2001) senza tuttavia coinvolgere i termini del Miocene inferiore; grazie a questi vincoli stratigrafici è possibile delimitare l'evento D4 alle fasi iniziali del Miocene inferiore.

I fianchi delle pieghe D4 sono frequentemente riattivati come sovrascorrimenti, con direzione di trasporto tra E e NE, associati allo sviluppo di rocce di faglia di potenza fino a decametrica. Queste

strutture sono caratterizzate da fronti con persistenza chilometrica e sono associate a mineralizzazioni a zeolite, clorite e carbonati, indicative di livelli cristallini piuttosto superficiali.



Figura 10 – Argilloscisti pieghettati dalla fase D3 nel settore a W della borgata di Trasta. Si nota un evidente clivaggio di piano assiale, con spaziatura centimetrica, legato alle pieghe D3.

4.3.4 Contatti tra le unità

Secondo Capponi et al. (2008) il contatto tettonico tra l'unità Figogna e le due unità adiacenti Cravasco-Voltaggio e Gazzo-Isoverde è posteriore alla fase composita D1+D2 ed è caratterizzato da zone di taglio milonitiche e cataclastiche sviluppate principalmente nei litotipi argillitici delle diverse unità.

Lungo la foliazione milonitica degli argilloscisti dell'unità Figogna sono presenti lenti da decametriche a chilometriche di metaofioliti, calcari e gessi che, secondo Capponi et al. (2008), costituiscono dei *boudin* trasposti lungo zone di taglio milonitico antecedenti alla deformazione D3, dalla quale risultano piegati.

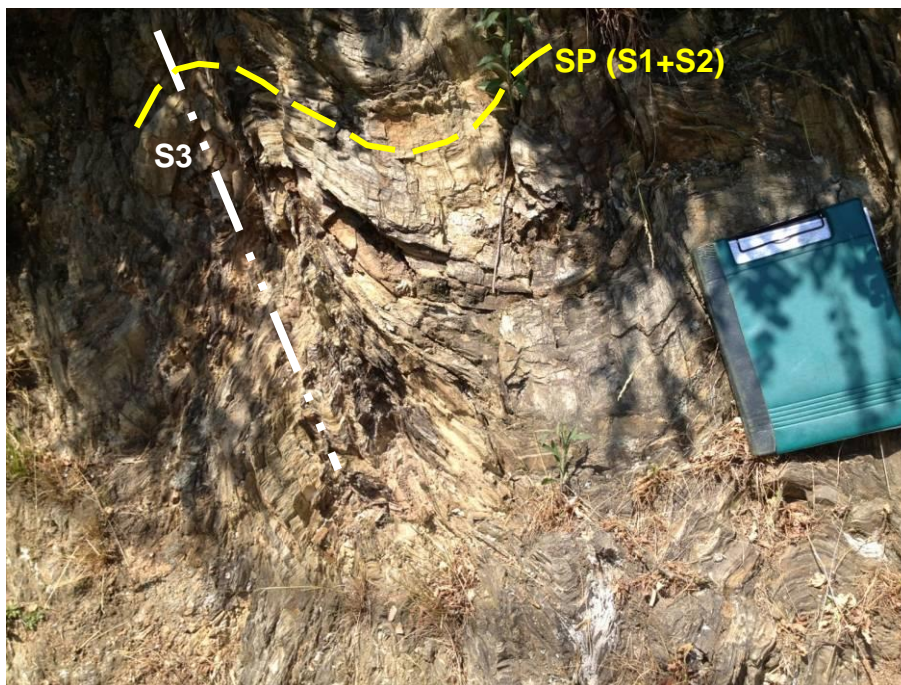
Le unità tettoniche orientali, composte da flysch non metamorfici, sono sovrapposte tettonicamente all'unità tettonometamorfica Figogna secondo superfici immergenti verso est, anche se il riconoscimento dei contatti è problematico per la convergenza litologica dei litotipi e per la scarsa percentuale di affioramento.

4.3.5 Deformazione fragile

All'evento D4 vengono riferiti alcuni sistemi di faglie ad alto angolo, organizzati in due diversi domini strutturali (Capponi et al., 2009), a nord e a sud del settore di contatto tra l'Unità Voltri e la Zona Sestri-Voltaggio. Nel dominio settentrionale le faglie hanno direzioni NW-SE e NE-SW, mentre in

GENERAL CONTRACTOR  Consorzio Collegamenti Integrati Veloci	ALTA SORVEGLIANZA  GRUPPO FERROVIE DELLO STATO ITALIANE
	IG51-04-E-CV-RO-GN14-K0-001-A03
	Foglio 22 di 41

quello meridionale sono presenti faglie dirette N-S e NE-SW. L'andamento della Zona Sestri-Voltaggio, delimitata da queste strutture, è caratterizzato a N da direzioni NW-SE, al centro da direzioni NNE-SSW e infine a S da direzioni N-S.

Gli indicatori cinematici forniscono sensi di movimento prevalentemente trascorrenti destri, molte volte con componente inversa. Nelle zone di faglia N-S e NW-SE sono inoltre comuni strutture "a fiore" positivo.

Le faglie del sistema NE-SW sono solitamente meno persistenti e possono tagliare i sistemi di faglie N-S e NW-SE. Queste strutture sono localmente molto frequenti, definendo zone di concentrazione della deformazione, che possono agire come svincoli meccanici (*tear faults*) dei sovrascorrimenti D4.

Sistemi minori di faglie normali dirette NNE-SSW e WSW-ENE ed E-W, con persistenza anche chilometrica, possono tagliare tutte le strutture precedenti. In tutti i sistemi di faglie sono comuni fenomeni di riattivazione tardiva con movimenti di tipo normale.

Le associazioni strutturali D4 (pieghe + faglie) sono geometricamente e cinematicamente congruenti con un raccorciamento regionale di direzione NE-SW, correlato all'instaurarsi di un regime transpressivo destro attivo fino all'inizio del Miocene inferiore. Questo quadro cinematico sarebbe in accordo con il contesto geodinamico oligocenico-miocenico di questo settore della catena alpina, caratterizzato da una tettonica transpressiva legata alla convergenza obliqua delle placche europea e adriatica. In particolare, la zona Sestri-Voltaggio rappresenterebbe un sistema di svincolo destro di ordine minore, necessario ad accomodare la trascorrenza regionale sinistra del bordo meridionale della placca Adria (Capponi et al., 2008).

4.3.5a *La deformazione fragile nell'area di studio*

Nell'area di studio non sono state individuate in affioramento faglie significative, soprattutto perché le condizioni di affioramento non sono favorevoli alla loro osservazione e gli indizi morfologici e fotogeologici non appaiono sufficienti, da soli, a stabilire se nell'area siano presenti o meno delle strutture fragili importanti. Anche l'assenza di markers litostratigrafici significativi all'interno della formazione delle Argille a Palombini rende molto difficile il riconoscimento di eventuali dislocazioni legate a strutture fragili.

Le riprese aeree disponibili consentono comunque di individuare alcuni fotolineamenti, ad esempio brusche variazioni della direzione degli alvei, tratti di impluvio approssimativamente rettilinei o scarpate con andamento lineare, che potrebbero corrispondere, almeno in alcuni casi, a zone di maggiore debolezza del substrato individuate da faglie e fratture, lungo le quali si imposta di preferenza l'erosione. La bassa percentuale di affioramento non consente tuttavia una verifica efficace dei singoli fotolineamenti sul terreno.

I principali set di lineamenti identificati, in ordine di frequenza, hanno le direzioni sintetizzate nella tabella seguente. La spaziatura tra i fotolineamenti rilevati nell'intorno dell'opera è dell'ordine di 100-200 m ca.

Set	Azimut	Orientazione	
L1	N60°E	WSW-ENE	
L2	N15°E	SSW-NNE	
L3	N150°E	NNW-SSE	
L4	N100°	WNW-ESE	

Tabella 2 – Set di fotolineamenti identificati nell’area di studio.

Ai fotolineamenti osservati si aggiungono alcune faglie, individuate dalla cartografia CARG, considerate strutture presunte, in quanto sul terreno non vi è una chiara evidenza della loro presenza; infatti, l’apparente dislocazione delle unità litostratigrafiche lungo tali strutture (cfr. Figura 2), spesso non è chiaramente determinabile sul terreno, a causa sia dell’assenza di markers litostratigrafici attendibili (specialmente in un’unità litologicamente omogenea come quella delle Argille a Palombini), sia della bassa percentuale di affioramento. Per tale motivo, allo stato attuale delle conoscenze, la presenza di tali faglie a quota galleria è solo presunta ma non accertata.

Per quanto riguarda le discontinuità minori, si può osservare che:

- una possibile zona di faglia minore, caratterizzata principalmente da brecce cataclastiche, con zona di danneggiamento di spessore presunto intorno a 2-5 m e immergente a medio-alto angolo verso ESE, è stata segnalata lungo il tracciato della finestra Castagnola, intorno alla progressiva 0+800 ca.
- Altre strutture minori sono state ipotizzate esclusivamente sulla base di evidenze morfologiche, ma non vi è prova diretta della loro esistenza effettiva; in tutti i casi, si tratta di faglie minori ad alto angolo, con direzione NW-SE o E-W, associate a zone di danneggiamento di spessore metrico.
- Piccoli piani di taglio a medio-basso angolo non cartografabili, associati a cataclasi di spessore decimetrico-metrico, sono spesso presenti negli argilloscisti; nei sondaggi che attraversano gli argilloscisti, sono presenti frequenti orizzonti decimetrico-metrici di roccia brecciata e argillificata, che ricorrono con spaziatura variabile da alcune decine a diverse centinaia di metri. Queste fasce cataclastiche sono frequentemente riferibili a piani di taglio cataclastico a basso angolo, legati a movimenti di shear inverso in zona di cerniera o di fianco rovescio di pieghe di fase D3. L’associazione tra piani assiali D3 e zone di taglio cataclastico a cinematismo inverso è riconosciuta in diversi settori della Val Polcevera.
- Infine, zone di relativo incremento della deformazione fragile ed eventualmente di cataclasi, non distinguibili, specialmente in sondaggio, dalle faglie s.s., possono essere associate a scorrimenti interstrato (*slip* flessurale) sin-D3.

In definitiva, è molto probabile che l’ammasso roccioso lungo l’asse della galleria possa essere interessato da alcune strutture fragili che, in base a quanto si osserva sul terreno e in sondaggio, dovrebbero essere di potenza relativamente ridotta (alcuni metri) e non dovrebbero determinare un

GENERAL CONTRACTOR 	ALTA SORVEGLIANZA 
	IG51-04-E-CV-RO-GN14-K0-001-A03 Foglio 24 di 41

peggioramento diffuso delle caratteristiche geomeccaniche dell'ammasso roccioso, al di fuori della *damage zone* loro associata.

4.4 Depositi quaternari

L'insieme dei depositi quaternari viene brevemente descritto di seguito per completezza, anche se la galleria in esame si sviluppa a profondità tale da non interferire in alcun modo con le formazioni superficiali.

4.4.1 Coltri detritiche di versante

La coltre detritica di versante ha, nell'area considerata, caratteri litologici fortemente condizionati dalla litologia del substrato. Le "Argille a Palombini" sono piuttosto sensibili all'alterazione superficiale; in questi litotipi, la dominante granulometria fine della roccia determina la formazione di prodotti residuali di tipo siltoso-argilloso che tendono ad avere permeabilità molto bassa; anche la roccia inalterata è caratterizzata da bassa permeabilità, per cui l'orizzonte di alterazione superficiale non si estende a grande profondità.

Tipicamente, quindi, la coltre detritico-colluviale che si origina da questi litotipi ha, sui versanti e nelle zone di cresta, uno spessore esiguo, inferiore a 1 m; negli impluvi e al piede dei versanti, processi di dissesto superficiale (colamenti, soliflussi, *mud flow*, ecc.) possono accumulare spessori di materiale detritico più consistenti (da 3 a 6 m).

Nell'area di studio, il detrito di versante è costituito da limi argillosi localmente sabbiosi, inglobanti elementi litoidi da centimetrici a pluridecimetrici costituiti da frammenti di argilloscisti; sulla base delle osservazioni effettuate in sito lo spessore medio di questi depositi può essere cautelativamente valutato in circa 1-3 m.

4.4.2 Depositi di frana

Sulle successioni argillitiche affioranti sul versante destro della Val Polcevera i depositi di frana sono generalmente poco potenti, in quanto derivano essenzialmente da dissesti a carattere superficiale, sviluppati a carico dei primi metri di coltre detritica e di substrato alterato.

Le caratteristiche di tali depositi sono analoghe a quelle della coltre detritico-colluviale, cioè granulometria fine, frazione limoso-argillosa non trascurabile (sono quindi depositi quindi almeno parzialmente coesivi), bassa permeabilità, scarsa capacità drenante, possibilità di rimobilizzazione.

I dissesti di questo tipo si attivano per lo più come colate di fango e detrito, che si formano in occasione di eventi piovosi di forte intensità, oppure come soliflussi a lenta evoluzione, favoriti dalla saturazione del terreno. L'estensione dei singoli fenomeni franosi legati a questa categoria di suoli è in genere piuttosto esigua.

Nell'area di studio sono state osservate poche frane della tipologia descritta, localizzate essenzialmente o lungo sbancamenti stradali che hanno destabilizzato il pendio per alcuni metri a monte, oppure in presenza di scarpate di erosione fluviale, lungo i corsi d'acqua principali e i loro affluenti. Questi dissesti, tra l'altro, perdono rapidamente l'evidenza morfologica, sia a causa della

GENERAL CONTRACTOR  Consorzio Collegamenti Integrati Veloci	ALTA SORVEGLIANZA  GRUPPO FERROVIE DELLO STATO ITALIANE
	IG51-04-E-CV-RO-GN14-K0-001-A03
	Foglio 25 di 41

densa vegetazione, sia a causa del progressivo rimodellamento delle nicchie di distacco e dei corpi di accumulo.

4.4.3 Depositi alluvionali

Sono costituiti principalmente da ghiaie medie e grossolane a matrice sabbiosa e da ghiaie e sabbie limose.

I torrenti minori dell'area presentano sempre materassi alluvionali discontinui e di spessore ridotto, per lo più inferiore a 1 m, costituiti da ghiaie sabbiose e sabbie limose; i corsi d'acqua presenti nell'area di studio sono caratterizzati da una marcata attività erosiva e da alvei in costante approfondimento, per cui il letto di questi corsi d'acqua è in gran parte caratterizzato dall'affioramento del substrato pre-quadernario.

5 INDAGINI GEOGNOSTICHE

I sondaggi realizzati nelle varie fasi progettuali nell'ambito dell'opera in esame sono i seguenti:

- AA301G027 (PP)
- SR13 (PD)
- L2-A-S1 (PE)

Le stratigrafie dei sondaggi disponibili sono state analizzate in dettaglio allo scopo di ricostruire l'assetto geologico del settore interessato dalla WBS in esame; i risultati di questa analisi sono sintetizzati nei profili di progetto allegati al presente rapporto.

I sondaggi AA301G027 e SR13 non sono riportati negli elaborati grafici in quanto esterni alla WBS in esame; tuttavia, le informazioni in essi contenute sono state considerate rilevanti ai fini della comprensione generale delle litofacies presenti lungo il tracciato.

Per i dettagli inerenti le singole stratigrafie, si rimanda ai documenti disponibili, prodotti dalle ditte incaricate dell'esecuzione delle indagini.

6 INQUADRAMENTO IDROGEOLOGICO

6.1 Considerazioni generali

La zona interessata dallo sviluppo della linea MI-GE è stata suddivisa su base litologica in diversi **complessi idrogeologici** (cfr. § 6.2) a permeabilità differente, distinguendo lungo l'asse delle gallerie settori con comportamento idrogeologico omogeneo. I sistemi di flusso idrico sotterraneo possono svilupparsi all'interno di un solo complesso idrogeologico, quando questo è limitato lateralmente da complessi meno permeabili, oppure possono attraversare più complessi permeabili adiacenti.

In generale sono stati distinti complessi permeabili per porosità e complessi permeabili per fratturazione. I primi sono essenzialmente i complessi costituiti da depositi sciolti superficiali (depositi quadernari) dove, essendo assenti fenomeni di cementazione o di metamorfismo, è

presente una porosità primaria significativa. I secondi sono i complessi sviluppati in litotipi del substrato pre-quadernario che, essendo caratterizzati da fenomeni di cementazione (Bacino Terziario Piemontese) o di metamorfismo (substrato metamorfico alpino), possiedono una permeabilità primaria per porosità non significativa o, comunque, di diversi ordini di grandezza inferiore rispetto alla permeabilità per fratturazione.

La permeabilità delle unità di basamento pre-quadernario nell'area di interesse è molto spesso anisotropa e il flusso avviene preferenzialmente lungo discontinuità più o meno diffuse al loro interno. A rigore in contesti di questo tipo dovrebbero essere definite le permeabilità lungo i sistemi di frattura, ma ciò di fatto non è realistico per i seguenti motivi:

- alla scala dei tunnel e ancor di più alla scala del massiccio, le permeabilità delle singole fratture, o dei singoli sistemi di fratture, non risultano particolarmente significative, poiché la circolazione sotterranea avviene sempre lungo percorsi misti, che sfruttano più sistemi di fratture variamente interconnessi.
- Per definire il grado di permeabilità dei singoli sistemi di fratture sarebbero necessari studi di estremo dettaglio sullo stato di fratturazione, che varia da zona a zona, studi evidentemente non realizzabili nell'ambito di opere lineari di lunghezza di diverse decine di chilometri.
- Le prove idrauliche in foro, strumento principale attraverso cui viene definito il grado di permeabilità, restituiscono valori medi calcolati in una camera di prova che comprende generalmente più fratture.

Per le precedenti ragioni si è ritenuto opportuno introdurre una semplificazione, riconducendo la permeabilità discontinua dell'ammasso roccioso a quella di un mezzo poroso e facendo quindi riferimento al concetto di "permeabilità equivalente", ovvero ad un tensore di permeabilità, del quale per la classificazione è stato considerato il valore maggiore.

Nel presente capitolo ai fini descrittivi si farà riferimento alle classi di permeabilità indicate nella successiva Tabella 3.

Classe	Conducibilità idraulica in m/s	Descrizione
K1	> 1E-04	molto alta
K2	1E-05 a 1E-04	alta
K3	1E-06 a 1E-05	medio-alta
K4	1E-07 a 1E-06	media
K5	1E-08 a 1E-07	bassa
K6	< 1E-08	molto bassa

Tabella 3 – Descrizione delle classi di conducibilità idraulica utilizzate (N.B.: la classificazione non è valida per le rocce carsiche, per le quali è necessaria una valutazione specifica).

Nell'ambito degli studi idrogeologici eseguiti e quindi, anche, nel presente rapporto, in luogo del termine "permeabilità", ove si fa riferimento a valori fisici numericamente definiti, è stato di solito più correttamente impiegato il termine di "conducibilità idraulica" (K, espressa in m/s), dal momento che i valori fisici a cui si fa riferimento tengono conto delle proprietà del mezzo acquoso (densità unitaria, temperatura di 20°C ecc.), mentre la "permeabilità" (k, espressa in mq) sarebbe in realtà

GENERAL CONTRACTOR 	ALTA SORVEGLIANZA 
	IG51-04-E-CV-RO-GN14-K0-001-A03 Foglio 27 di 41

una proprietà intrinseca dell'acquifero, indipendentemente dal fluido che lo permea. Si continuerà invece ad utilizzare il termine "permeabilità" o "grado di permeabilità" per indicare genericamente e a livello concettuale le proprietà idrogeologiche dei diversi ammassi, senza specifici riferimenti a valori fisici numericamente definiti.

Un'ulteriore premessa a carattere più generale è che, con riferimento alla permeabilità nel substrato cristallino, indipendentemente dagli aspetti legati alla litologia, si possono distinguere due diversi contesti:

1. ammasso roccioso in normali condizioni di fratturazione;
2. zone di faglia.

Il contesto di tipo 1 è quello largamente dominante; la permeabilità è indotta dalla presenza di un reticolo di fratture poco persistenti lateralmente (metri-decametri), o al più da faglie discrete con zona di tettonizzazione cataclastica di spessore modesto (dell'ordine del metro) e persistenza anch'essa modesta (metri-decametri). Ciò significa che a scala decimetrica, o metrica, talora, si possono avere permeabilità anche piuttosto elevate, determinate dalla presenza di singole fratture aperte o faglie discrete, ma a scala decametrico-ettometrica la permeabilità media risulta per lo più bassa, poiché le fratture hanno un grado d'interconnessione reciproca non molto elevato.

Il contesto di tipo 2 è subordinato e correlato alla presenza di zone di faglia cataclastiche principali di spessore plurimetrico fino a decametrico, in cui oltre a una densità di fratturazione molto elevata, possono essere presenti anche livelli di brecce tettoniche (materiale pseudo-poroso). In questo contesto la permeabilità è generalmente piuttosto alta, poiché il grado di interconnessione tra le fratture è elevato e sovente le fratture presentano riempimenti granulari poco coesivi (brecce e microbrecce). Si deve comunque tenere conto del fatto che nelle zone di faglia le rocce cataclastiche più permeabili costituiscono due salbande dette "zone di danneggiamento" poste sui due lati di una fascia maggiormente deformata detta "zona di nucleo". In questa fascia può essere presente una maggior quantità di materiale a grana fine (gouge) poco permeabile. La zona di nucleo può pertanto costituire un setto poco permeabile più o meno potente, interno alla fascia permeabile.

L'attribuzione del grado di permeabilità ad ogni complesso idrogeologico attraversato dal tracciato di progetto è basata sui dati di conducibilità misurati nei sondaggi e disponibili in letteratura. Laddove non sono disponibili valori misurati o quando i dati disponibili non garantiscono un'adeguata rappresentatività statistica, la stima della conducibilità è stata basata su una analisi critica dei dati geologici terreno e sull'analogia con formazioni con caratteristiche idrodinamiche simili. Durante le fasi di rilevamento di terreno è stata prestata particolare attenzione alla descrizione dello stato di fratturazione e del grado di cementazione.

Va inoltre specificato che i valori di conducibilità idraulica forniti si riferiscono ad una scala decametrica o pluridecametrica, significativa per la dimensione delle opere in progetto. A piccola scala (metrica o plurimetrica), come già ricordato in precedenza, potrebbero essere incontrati valori anche più elevati di quelli indicati nel presente rapporto e negli elaborati correlati, dal momento che a tale scala la permeabilità potrebbe essere governata dalle caratteristiche idrauliche di singole fratture. Questi elementi tuttavia spesso risultano poco interconnessi a scala maggiore, risultando

GENERAL CONTRACTOR  Consorzio Collegamenti Integrati Veloci	ALTA SORVEGLIANZA  GRUPPO FERROVIE DELLO STATO ITALIANE
	IG51-04-E-CV-RO-GN14-K0-001-A03
	Foglio 28 di 41

ininfluenti per considerazioni idrogeologiche a scala medio-grande quale quella di interesse per il presente lavoro.

Durante la fase di perforazione dei sondaggi geognostici del PP e del PD sono state eseguite prove di tipo Lefranc e Lugeon (campagne geognostiche 1992-1993, 1996, 2001-2002 e 2004). I valori di conducibilità, espressi in Unità Lugeon e in m/s, sono stati dedotti dall'interpretazione delle prove idrauliche.

I terreni testati presentano, nella maggior parte dei casi, un grado di permeabilità primario basso o molto basso; il deflusso idrico sotterraneo è quindi determinato dalla permeabilità per fratturazione, condizionata dal grado di interconnessione dei sistemi di fratture.

Per quanto riguarda più strettamente l'opera in progetto, questa è interamente realizzata all'interno del substrato prequaternario, che rappresenta un acquifero dalla produttività e dalla connettività idraulica limitate.

L'acquifero residente nei depositi quaternari superficiali è confinato, alla base, all'orizzonte superiore del substrato prequaternario più alterato e detensionato, che ha una permeabilità più elevata del substrato indisturbato.

6.2 Complessi idrogeologici

La zona interessata dal progetto della linea del III Valico è stata suddivisa, su base litologica, in diversi *complessi idrogeologici* a permeabilità differente, distinguendo lungo l'asse delle gallerie settori con comportamento idrogeologico omogeneo.

I sistemi di flusso idrico sotterraneo possono svilupparsi all'interno di un solo complesso idrogeologico, quando questo è limitato lateralmente da complessi meno permeabili, oppure possono attraversare più complessi permeabili adiacenti.

La formazione delle "Argille a Palombini del Passo della Bocchetta" (aP) corrisponde, insieme ad altre unità litostratigrafiche, al complesso idrogeologico 15, mentre i "Metabasalti del M. Figogna" corrispondono al complesso idrogeologico 17.

6.2.1 Complesso 15 (aP, f, Mn, ro_mo, my, dM, d")

I litotipi di questo complesso idrogeologico fanno parte di unità metamorfiche con permeabilità sostanzialmente legata alla fratturazione dell'ammasso roccioso, a sua volta dipendente dalla reologia del tipo di roccia considerato. Trattandosi di litotipi a prevalente composizione fillosilicatica il grado di permeabilità non raggiunge mai valori particolarmente elevati.

I test idraulici disponibili sull'intera area di progetto indicano, al di fuori delle zone di faglia, conducibilità idrauliche prevalenti variabili tra 1E-07 e 1E-08 m/s, meno frequentemente tendenti a 1E-06 m/s, come evidenziato dal diagramma di Figura 11. Esistono numerose incertezze circa la rappresentatività dei valori maggiori. Essi derivano in gran parte da test Lugeon eseguiti nei sondaggi di PD, che presentano diagrammi con curve pressione/portata alquanto anomale. Volendo ritenere rappresentativi tali valori elevati, essi potrebbero corrispondere a bancate carbonatiche di maggior spessore, a comportamento più rigido e quindi maggiormente fratturate; dal momento che

GENERAL CONTRACTOR 	ALTA SORVEGLIANZA 
	IG51-04-E-CV-RO-GN14-K0-001-A03 <div style="float: right;">Foglio 29 di 41</div>

queste bancate non hanno mai un'estensione laterale particolarmente elevata (al più pluridecimetrica) tali valori hanno una rappresentatività locale, mentre l'ammasso a grande scala dovrebbe sempre presentare una permeabilità meno elevata.

Dall'analisi dei sondaggi e dal confronto con i dati di terreno sono state individuate delle zone di faglia ove sono state eseguite delle prove di tipo idraulico. Il grafico (Figura 11) mostra una certa dispersione dei valori, anche se si può osservare che la conducibilità nelle faglie è distribuita con maggior frequenza in un intervallo compreso all'incirca tra $1E-06$ e $1E-07$ m/s, con sporadici valori di conducibilità anche di poco maggiori di $1E-06$. Dalle osservazioni di terreno si può ipotizzare che lungo le faglie di questo complesso le permeabilità maggiori siano relative alle zone di danneggiamento, mentre le zone di nucleo possono presentare un effetto di compartimentazione per lo sviluppo di rocce di faglia a granulometria fine e con componente argillosa generalmente impermeabile. Anche nel caso delle zone di faglia esistono comunque delle perplessità in merito alla rappresentatività dei test idraulici disponibili.

Le perplessità riguardo alla possibile elevata conducibilità idraulica dei litotipi appartenenti a questo complesso, sia in zona di faglia che nei settori con normale stato di fratturazione, derivano soprattutto dall'analisi dei dati di scavo delle finestre Val Lemme, Polcevera e, in parte, Castagnola. Queste finestre che, al momento della redazione del presente rapporto sono ormai in gran parte terminate, sono pressoché interamente scavate all'interno degli argilloscisti e per esse COCIV dispone di dati di monitoraggio delle portate ai portali.

La galleria Val Lemme, che misura circa 1600 m di lunghezza, scarica al portale delle portate dell'ordine dei 0,5-1,5 l/s a seconda del periodo dell'anno. Questi afflussi, ormai da considerarsi stabilizzati, provengono peraltro quasi interamente dai primi 150m dall'imbocco, ove le coperture topografiche sono relativamente basse e la permeabilità dell'ammasso risente ancora dello stato di alterazione, detensionamento e parziale dissoluzione del carbonato, tutti fenomeni che tendono ad incrementarla rispetto a quella dell'ammasso non alterato.

La galleria Polcevera, che misura circa 1800m, scarica anch'essa portate molto basse, dell'ordine dei 2,5-3,5 l/s; in questo caso gli afflussi non sono concentrati nella zona del portale ma in diverse zone lungo lo sviluppo dell'opera.



Figura 11. Grafico delle conducibilità idrauliche per gli argiloscisti (Argille a Palombini e argilliti in genere).

La Galleria Castagnola, al momento della redazione del presente rapporto scavata fino alla pk 1+600 ca., presenta portate che oscillano tra 1 e 0,5 l/s.

Tutti questi dati mostrano come nei circa 5 km di gallerie ad oggi scavati negli argiloscisti, le portate stabilizzate o pseudo-stabilizzate risultino sempre molto basse. Portate di questo tipo, se analizzate in back-analysis mediante le funzioni analitiche utilizzate nel paragrafo 5.2 della relazione idrogeologica generale implicano l'assunzione di conducibilità idrauliche dell'ordine di $1E-08$ m/s per l'ammasso roccioso in normale stato di fratturazione e di $5E-08$ m/s per le zone di faglia.

Dal momento che il dato di scavo coinvolge volumi di ammasso ben maggiori di quanto non accada per un test idraulico di tipo Lugeon, esso è da ritenersi maggiormente significativo; pertanto il grado di permeabilità degli argiloscisti è da ritenersi basso.

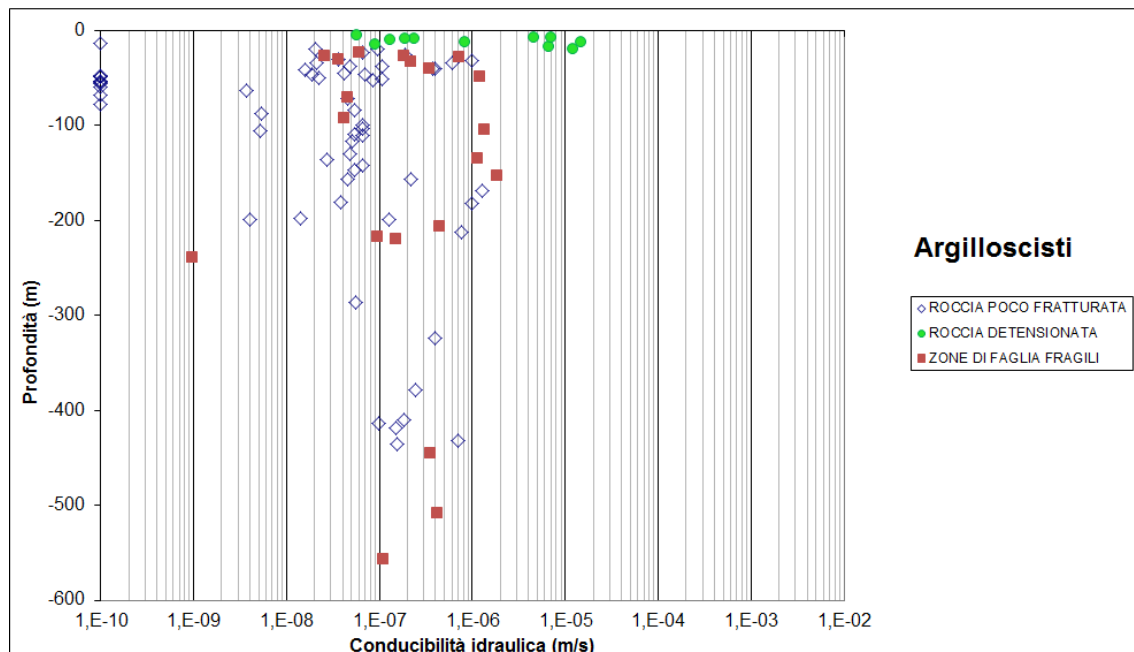
Per quanto attiene invece allo stato di permeabilità di questi litotipi a basse profondità, dall'osservazione dei sondaggi è stato possibile inserire nel diagramma di Figura 11 una serie di dati che rappresentano la permeabilità dell'ammasso roccioso detensionato nei primi metri al di sotto della superficie (indicativamente da 5 fino a 20 m); tali dati mostrano conducibilità più elevate, comprese tra $1E-05$ e $1E-07$ m/s. Peraltro i dati di scavo sembrano confermare che l'ammasso in argiloscisti sotto coperture anche fino a 100m, sembra risentire di fenomeni di alterazione e dissoluzione del carbonato.

La galleria Campasso, ad oggi completamente scavata, che presenta una lunghezza di circa 500m e coperture basse, che raggiungono al più i 70m, ha presentato venute temporanee puntuali nell'ordine dei 3,5 l/s; la galleria. Allo stesso modo la Galleria di Valico, di cui al momento della redazione del presente rapporto risultano scavati circa 200m dal portale sud, ha presentato venute puntuali fino a 5 l/s sotto coperture dell'ordine dei 70-80m, probabilmente associate alla presenza di una zona di faglia.

Questi dati, ove analizzati in back-analysis tramite le formulazioni analitiche di cui al capitolo paragrafo 5.2 della relazione idrogeologica generale, attestano di conducibilità idrauliche degli argilloscisti nell'ordine dei 1E-07 m/s – 1E-06 m/s. Pertanto si può concludere che sotto coperture dell'ordine del centinaio di metri o inferiori siano da assumersi per questo complesso delle permeabilità di questo ordine di grandezza.

6.2.2 Complesso 17 (B', B'', mG)

I litotipi di questo complesso idrogeologico presentano un comportamento reologico generalmente più fragile rispetto alla maggior parte degli altri complessi. Ciò determina una maggior persistenza e pervasività delle fratture, pertanto la permeabilità, anche in stato di fratturazione normale (fuori dalle zone di faglia), è maggiore che negli altri complessi.

I test idraulici disponibili sull'intera area di progetto indicano per l'ammasso roccioso al di fuori delle zone di faglia, conducibilità idrauliche prevalenti variabili tra 1E-06 e 1E-07 m/s come evidenziato dal diagramma di Figura 12.

Localmente si sono riscontrate anche conducibilità minori (fino a 1E-08 m/s), che possono essere correlate a un basso stato di fratturazione o a una scarsa apertura delle fratture legata all'elevata copertura topografica.

Nelle zone di faglia non sono stati eseguiti test idraulici. Sono comunque stimate conducibilità idrauliche dell'ordine di 1E-04 - 1E-07 m/s, poiché le osservazioni di terreno hanno messo in luce la presenza di ampie zone di danneggiamento, in cui la fratturazione e la permeabilità, sono più elevate. La zona di nucleo generalmente non è caratterizzata dalla presenza di rocce di faglia, ma da un piano di frattura principale con permeabilità analoga a quelle della *damage zone*. Pertanto fenomeni di compartimentazione lungo la faglia, pur non potendo essere esclusi, sono poco probabili.



Figura 12. Grafico delle conducibilità idrauliche per i metabasalti.

<p>GENERAL CONTRACTOR</p>  <p>CODIV Consorzio Collegamenti Integrati Veloci</p>	<p>ALTA SORVEGLIANZA</p>  <p>ITALFERR GRUPPO FERROVIE DELLO STATO ITALIANE</p>
	<p style="text-align: center;">IG51-04-E-CV-RO-GN14-K0-001-A03</p> <p style="text-align: right;">Foglio 32 di 41</p>

7 PROBLEMATICHE GEOLOGICHE A QUOTA GALLERIA

7.1 Condizioni geologiche

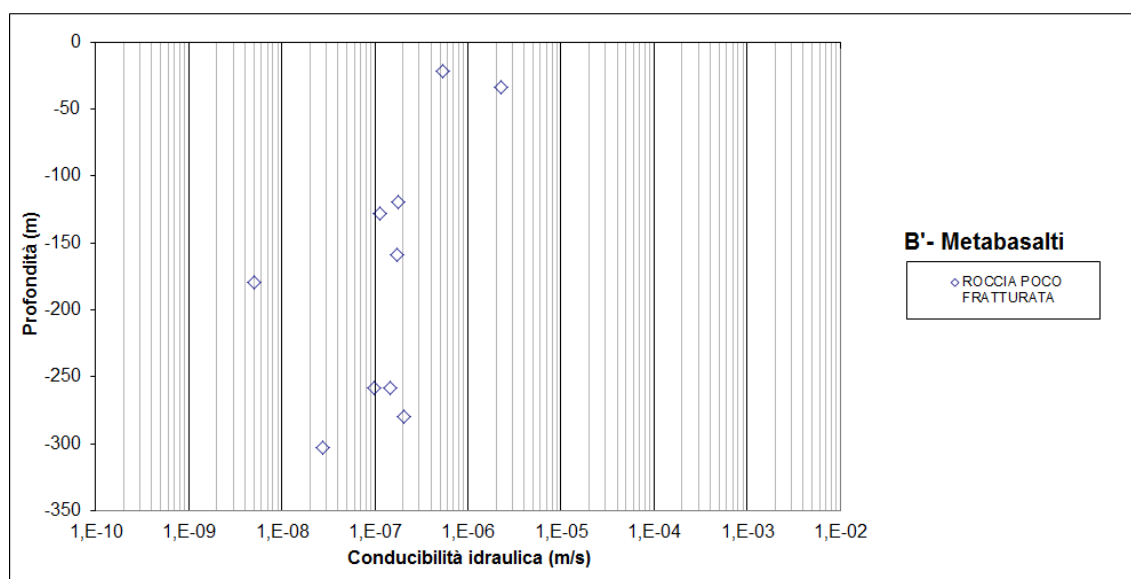
Il tratto di galleria considerato si sviluppa all'interno della formazione delle Argille a Palombini del P.so della Bocchetta (aP), costituita da argilloscisti, localmente con interstrati calcarei o calcareo-marnosi, riferibili alle due litofacies di Murta (AGF, senza interstrati calcarei) e Costagiutta (AGI, con interstrati calcarei o "Palombini").

Si tratta in generale di metapeliti scistose grigio-nerastre, più o meno siltose, metasiltiti e metaareniti in strati centimetrici, con intercalazioni di metacalcilutiti siltose più o meno marnose, di colore grigio o grigio-bruno in strati e banchi. Elementi distintivi e invariabilmente presenti sono rappresentati i) dalla fitta scistosità pervasiva, diffusamente pieghettata e ii) da lenti e noduli biancastri, a qz ± cc di origine metamorfica, sia concordanti sia discordanti rispetto alla scistosità principale.

Quali siano gli esatti rapporti geometrici e stratigrafici tra queste due litofacies alla quota del tunnel può essere definito solo a livello ipotetico: è presumibile che per gran parte della WBS predomini in galleria la litofacies a Palombini (AGI), con subordinati settori a prevalenti argilloscisti non carbonatici (AGF) e, localmente, con la presenza di masse di metavulcaniti basaltiche di dimensioni da pluridecametriche a pluriettometriche, come nel tratto compreso tra la pk 12+637 e la pk 12+900 circa. Ai metabasalti possono essere associati livelli di scisti silicei varicolori, che in genere indicano la posizione del top stratigrafico.

La giacitura media della foliazione principale è diretta in senso NNW-SSE, con immersione variabile, verso NE-ENE nel settore meridionale e verso SE-SSE nel settore centro settentrionale. Poiché gli assi delle pieghe decametrico-chilometriche di fase sia D2 sia D3 hanno un trend subparallelo o a basso angolo rispetto all'asse di linea, non è comunque escluso che, lungo la galleria, possano essere incontrate variazioni di litofacies anche abbastanza frequenti e del tutto imprevedibili.

Come accennato, in base a quanto osservato in sondaggio e in affioramento, è probabile che localmente, all'interno di questa successione di scisti pelitici con intercalazioni carbonatiche, vengano intersecati dei corpi di metabasalti (B'/MBF), con possibili scisti silicei associati. Per quanto riguarda i metabasalti, si sottolinea che non è nota, né documentata, al loro interno, la presenza di minerali asbestiformi.

7.1.1 Scistosità e anisotropia dell'ammasso roccioso

Lo scavo della galleria verrà realizzato in un ammasso roccioso caratterizzato da una discreta omogeneità litologica ma da una forte anisotropia strutturale, quest'ultima dovuta sia alla presenza delle intercalazioni di strati calcarei, sia alla foliazione metamorfica pervasiva, con spaziatura da submillimetrica a centimetrica, sia infine alle frequenti variazioni di giacitura della foliazione, riscontrabili a tutte le scale, per effetto delle pieghe di fase D3.

Al di fuori delle zone di faglia, gli argilloscisti saranno quindi abbastanza omogenei, se considerati alla scala dell'intero sviluppo dell'opera, ma strutturalmente eterogenei alla scala del fronte di scavo,

GENERAL CONTRACTOR 	ALTA SORVEGLIANZA 
	IG51-04-E-CV-RO-GN14-K0-001-A03 Foglio 33 di 41

con livelli calcarei più compatti, di spessore da decimetrico a metrico e porzioni di argiloscisto foliato e meccanicamente meno resistente.

All'interno di eventuali lenti tettoniche di metabasalti, è prevedibile una situazione di maggiore omogeneità tessiturale e strutturale, anche in presenza di facies di breccie basaltiche; ai bordi delle masse di metabasalto, è invece prevedibile che si possano concentrare deformazioni di taglio, anche legate al contrasto di competenza con gli argiloscisti incassanti, che potrebbero essere associate a un netto peggioramento delle caratteristiche geomeccaniche dell'ammasso.

La distribuzione della deformazione D3 è il principale fattore condizionante questa eterogeneità strutturale: il motivo geometrico dominante lungo lo sviluppo dell'opera sarà la presenza di pieghe aperte e disarmoniche, da centimetriche a pluridecametriche, con vergenza prevalente verso W o WSW, probabilmente associate a piccoli piani di taglio cataclastico, immergenti verso E-ENE, con cinematismo prevalentemente inverso, sviluppati parallelamente al piano assiale delle pieghe e più frequenti in zona di cerniera e di fianco inverso.

Il profilo geologico allegato riporta una ricostruzione che graficamente risulta falsata rispetto all'assetto sopra descritto, poiché la traccia della sezione è subparallela o a basso angolo di intersezione, rispetto agli assi di piega A3; le strutture di piega D3, che sono le più evidenti alla scala del fronte di scavo, appaiono quindi esageratamente serrate nella sezione geologica interpretativa. Anche l'andamento medio della scistosità principale rappresentato nel profilo non rende conto dell'immersione reale della SP, che nella maggior parte dei casi è o verso est o verso ovest. L'andamento dei contatti litologici può ugualmente subire variazioni anche molto significative, al variare anche di pochi gradi della direzione degli assi di piega; dal punto di vista litologico e stratigrafico quindi, il profilo longitudinale allegato deve essere considerato affetto da un elevato margine di incertezza.

7.1.2 Presenza di faglie

Nel settore d'indagine, sulla base delle osservazioni di terreno e dei dati geomorfologici, è stata ipotizzata la presenza di due faglie che potrebbero intercettare il tracciato della galleria in corrispondenza delle pk 13+250 circa e pk 14+000.

Inoltre, a livello locale (alla scala del fronte di scavo), saranno molto probabilmente presenti diversi piccoli piani di taglio a basso-medio angolo, a cinematismo prevalentemente inverso, paralleli ai clivaggi di piano assiale della fase D3 (superfici SP+1 o S3) e associati allo sviluppo di fasce cataclastiche di spessore da centimetrico a pluridecimetrico.

Inoltre, saranno probabilmente incontrate diverse faglie subverticali minori, con spessore della zona di deformazione cataclastica inferiore a 1 m e con damage zone estesa per 1-2 m, al massimo ai due lati del piano principale. La posizione di questo insieme di strutture non è determinabile con precisione, tuttavia dai dati dei sondaggi è possibile stimare che queste strutture fragili abbiano una spaziatura da pluridecametrica a ettometrica.

GENERAL CONTRACTOR 	ALTA SORVEGLIANZA 
	IG51-04-E-CV-RO-GN14-K0-001-A03 Foglio 34 di 41

7.1.3 Grado di fratturazione medio al di fuori delle faglie

Il grado di fratturazione al di fuori delle zone di faglia può variare da medio a basso, con sviluppo di fratture più nette all'interno di livelli più compatti e di clivaggi di fratturazione pervasivi nei livelli più fillosilicatici. La superficie di discontinuità principale è rappresentata dalla scistosità, che facilita la suddivisione dell'ammasso in lastre e scaglie appiattite, con spaziatura centimetrico-decimatrica.

Per quanto riguarda la valutazione qualitativa del grado di stabilità del fronte di scavo, sono state stimate condizioni di stabilità a breve-medio termine, al di fuori delle zone di faglia; condizioni di instabilità localizzata, con possibili splaccamenti, localizzati principalmente in calotta o sui paramenti, potranno verificarsi nel caso che la foliazione intersechi l'asse tunnel con direzione ad esso subparallela, immersione prevalente verso W e inclinazione a medio-basso angolo (20-50° dall'orizzontale).

7.2 Condizioni idrogeologiche

Gli argilloscisti attraversati sono caratterizzati da permeabilità per fratturazione da bassa a molto bassa e non costituiscono quindi un acquifero significativo, salvo possibili condizioni di maggiore permeabilità legate alla presenza delle zone di faglia. In base ai dati idrogeologici raccolti durante lo scavo delle finestre Castagnola e Val Lemme, risulta che le tratte scavate hanno incontrato un ammasso roccioso, costituito da argilloscisti con intercalazioni di "palombini", sostanzialmente impermeabile. Ad eccezione delle zone di imbocco, più permeabili e con stillicidi più o meno diffusi (portate medie di 0.5 l/s per 10 m di galleria), la restante parte delle due gallerie non ha messo in evidenza significative venute d'acqua, ad esclusione di alcune piccole manifestazioni idriche nei tratti con maggiore densità di intercalazioni di "palombini" fratturati; le venute risultano comunque di entità molto modesta e di durata limitata nel tempo.

Nella galleria in esame quindi, negli argilloscisti della formazione aP con o senza "palombini", si attendono in assenza di faglie, condizioni generalizzate di umidità e solo localmente stillicidi da deboli a diffusi, in particolare nelle zone con debole copertura, dove gli scisti sono alterati e maggiormente permeabili.

La permeabilità all'interno delle zone di faglia non differisce di molto rispetto a quella dell'ammasso in normale stato di fratturazione, poiché la tessitura fortemente scistosa e la dominante componente fillosilicatica degli argilloscisti prevengono lo sviluppo di larghe fasce di fratturazione, accomodando parte della deformazione attraverso scorrimenti intra-scistosità.

I piani di faglia, associati allo sviluppo di prodotti di frizione a forte componente argillosa (gouge) possono addirittura svolgere un'azione di compartimentazione dell'acquifero, piuttosto che rappresentare canali a maggiore conduttività, data la bassa permeabilità delle rocce di faglia argillose. Le fasce idraulicamente più trasmissive, legate alle faglie, sono quindi limitate a uno spessore di pochi metri di roccia intensamente fratturata (*damage zone*), ai lati dei piani di taglio principali.

Nel complesso quindi, durante lo scavo del tratto della galleria di linea in oggetto, potranno essere incontrate condizioni idrogeologiche di due tipi (cfr. § 6.1): i) ammasso roccioso in normali condizioni di fratturazione (con eventuali zone di faglia minori) e ii) zone di faglia minori.

GENERAL CONTRACTOR  Consorzio Collegamenti Integrati Veloci	ALTA SORVEGLIANZA  GRUPPO FERROVIE DELLO STATO ITALIANE
	IG51-04-E-CV-RO-GN14-K0-001-A03 Foglio 35 di 41

Nel primo caso non si attendono problematiche particolari dal punto di vista idrogeologico, considerata la bassa permeabilità dei litotipi attraversati; le condizioni idrogeologiche saranno analoghe a quelle incontrate nello scavo della finestra Val Lemme, con umidità e deboli stillicidi.

Alle zone di faglia potranno essere associate venute d'acqua di debole entità (stillicidi concentrati e/o piccole venute puntuali) in rapido esaurimento nel tempo, ma con carico idraulico che, almeno nella fase iniziale, potrà anche essere elevato.

Dagli approfondimenti di superficie svolti durante il Progetto Esecutivo e dall'analisi dei sondaggi eseguiti nell'area in oggetto, è stata rilevata la presenza all'interno degli argilloscisti di lenti di dimensioni da metriche a decametriche di metabasalti del M. Figogna. È stata quindi ipotizzata la presenza di lenti anche a quota galleria, pur se di collocazione incerta. I metabasalti sono caratterizzati da una permeabilità più elevata rispetto agli argilloscisti, legata al più intenso grado di fratturazione.

Nel complesso è quindi ipotizzabile, durante lo scavo del tratto di galleria in oggetto, la presenza per brevi tratti di litotipi a maggiore permeabilità (metabasalti), che potranno dare luogo a venute d'acqua di modesta entità, in rapido esaurimento, trattandosi di masse di metabasalto di dimensioni limitate, annegate in un mezzo a bassa permeabilità rappresentato dagli argilloscisti e nella maggior parte dei casi non in comunicazione idraulica con la superficie; una volta drenato il mezzo fratturato a permeabilità più elevata, le portate in galleria torneranno a essere condizionate essenzialmente dalla permeabilità del litotipo dominante, cioè gli argilloscisti.

7.2.1 Carico idraulico

Il carico idraulico in regime imperturbato è valutato in base alle indicazioni fornite dai piezometri collocati in diversi sondaggi posti lungo l'asse di linea nell'unità delle Argille a Palombini che indicano un livello di falda in roccia, oscillante tra 2-3 m e 10-15 m dal p.c. (escludendo i valori estremi), a seconda della posizione del foro e delle variazioni stagionali.

Ciò premesso, si può stimare che il carico idraulico in galleria, riferito alla quota del piano del ferro, sia compreso tra 500-550 m circa. Si fa notare che un carico idraulico elevato non implica necessariamente la presenza di venute cospicue; è possibile avere un carico idraulico elevatissimo in presenza di semplici stillicidi, così come un carico idraulico molto basso in presenza di venute diffuse e abbondanti, poiché non vi è un nesso tra le due grandezze.

7.2.2 Afflussi in galleria

Con riferimento alle classi di portata indicate nella tabella sottostante e riportate nel profilo geologico-idrogeologico previsionale, gli afflussi idrici stimati per questa tratta, in fase di scavo (regime transitorio), rientrano: nella classe 3+/2- (tra 0.16 e 2 l/s per 10 m di galleria) nel tratto compreso tra le pk 12+670 e pk 13+200; nella classe 1+ (tra 0 e 0.16 l/s per 10 m di galleria) tra le pk 13+200 e pk 14+550 circa e nella classe 2- (tra 0.16 e 0.4 l/s per 10 m di galleria) nel tratto compreso tra pk 14+550 e pk 14+760. In corrispondenza di faglie e/o di lenti di basalto, può verificarsi un occasionale aumento delle portate fino a 2 l/s*10 m (classe 3).

classe	da	a	unità di misura
1	0	0.16	
2	0.16	0.4	l/s per 10 m di galleria
3	0.4	2	
4	> 2		

Tabella 4 – Classi di portata delle venute d’acqua in galleria utilizzate nel profilo geologico-idrogeologico previsionale.

7.2.3 Interferenze con le sorgenti

Nel corso dei rilievi eseguiti per il PE è stata fatta una verifica del censimento dei punti d’acqua realizzato in fase di PD, allo scopo di verificare e validare, attraverso ulteriori approfondimenti geologici, l’eventuale rischio di interferenza e isterilimento definito, nel PD, attraverso l’indice DHI (Dematteis et al., 1999), per la cui mappatura si fa riferimento alle specifiche tavole allegate alla relazione geologica e idrogeologica generale.

La verifica svolta sulle sorgenti, captate e non, prossime all’area di intervento, ha confermato l’esistenza di due tipologie di emergenze:

- 1) sorgenti alimentate da circuiti idrogeologici superficiali e localizzati, che risiedono nella coltre detritica di versante e nella sottostante fascia di substrato roccioso più allentata e alterata, per uno spessore complessivo della zona satura che solitamente non supera i 4-5 m e che, anzi, spesso si riduce a meno di 2 m.
- 2) Sorgenti potenzialmente alimentate da circuiti idrogeologici profondi, localizzati in particolare nella *damage zone* associata a lungo discontinuità (faglie) principali.

Gli acquiferi del tipo (1) hanno un carattere discontinuo e sono alimentati direttamente dalle precipitazioni; l’estensione dei bacini idrogeologici di alimentazione coincide con l’estensione dei bacini idrografici a monte della sezione di chiusura a cui si collocano le emergenze idriche; i bacini idrografici, separati dalle dorsali spartiacque, non risultano in comunicazione reciproca dal punto di vista idrogeologico.

Le emergenze idriche si manifestano nei punti in cui il substrato meno fratturato affiora o si approssima comunque alla superficie topografica; diverse emergenze puntuali situate alla testata dei bacini imbriferi alimentano i piccoli corsi d’acqua stagionali che incidono il substrato; un carattere frequentemente riscontrato in questi rii è il progressivo incremento della portata man mano che si scende verso il fondovalle, a testimonianza di un’alimentazione diffusa proveniente dall’acquifero superficiale lungo tutta la lunghezza dell’asta.

L’acquifero superficiale è, quindi, nettamente separato dall’acquifero in roccia, il che determina un rischio di interferenza per le sorgenti presenti nell’area pressoché nullo.

Gli acquiferi del tipo (2) possono avere un’alimentazione non direttamente controllata dalle precipitazioni e quindi meno soggetta a variazioni stagionali; appartengono a questo secondo complesso, ad esempio, punti d’acqua lungo possibili zone di faglia.

<p>GENERAL CONTRACTOR</p> 	<p>ALTA SORVEGLIANZA</p> 
	<p style="text-align: center;">IG51-04-E-CV-RO-GN14-K0-001-A03</p> <p style="text-align: right;">Foglio 37 di 41</p>

Tutti i punti d'acqua localizzati nella zona di influenza dello scavo della galleria di linea in questa tratta presentano pericolosità trascurabile trattandosi prevalentemente di emergenze si tipo superficiale, in assenza di lineamenti tettonici rilevanti connessi a tali sorgenti ed essendo la galleria prevista a profondità elevata.

Per quanto riguarda la localizzazione dei punti d'acqua di cui sopra e la mappatura dell'indice DHI, si faccia riferimento agli elaborati relativi allo studio idrogeologico generale, in particolare i gradi di pericolosità di isterilimento fanno riferimento all'allegato 5 della relazione idrogeologica generale – sezione "Indice DHI per le gallerie di linea".

7.3 Aspetti correlati alla geomorfologia e alla geologia del Quaternario

Data la posizione dell'opera prevista rispetto alla superficie, l'influenza di fenomeni geomorfologici superficiali e della presenza di formazioni quaternarie è da ritenersi di scarsa rilevanza.

Nella carta geologico-geomorfologica allegata, sono comunque riportati i principali depositi alluvionali pleistocenico-attuali e gli accumuli dei principali fenomeni gravitativi dedotti in base alla banca dati IFFI e a verifiche di terreno.

GENERAL CONTRACTOR  Consorzio Collegamenti Integrati Veloci	ALTA SORVEGLIANZA  GRUPPO FERROVIE DELLO STATO ITALIANE
	IG51-04-E-CV-RO-GN14-K0-001-A03
	Foglio 38 di 41

8 BIBLIOGRAFIA

- Amorosi A., Ricci Lucchi F. & Tateo F. (1995) - The Lower Miocene siliceous zone: a marker in the palaeogeographic evolution of the northern Apennines. *Palaeogeography, Palaeoclimatology, Palaeoecology*, 118: 131-149.
- Barelli, V. (1835) - Cenni di statistica mineralogica degli stati di S.M. il Re di Sardegna. Tipografia Fodratti, Torino.
- Biella G., Polino R., De Franco R., Rossi P.M., Clari P., Corsi A. & Gelati R. (1997) - The crustal structure of the western Po plain: reconstruction from the integrated geological and seismic data. *Terra Nova*, 9: 28-31.
- Biella G.C., Gelati R., Lozej A., Rossi P.M. & Tabacco I. (1988) - Sezioni geologiche nella zona limite Alpi occidentali-Appennino settentrionale ottenute da dati geofisici. *Rend. Soc. Geol. It.*, 11: 287-292.
- Boni A. & Casnedi R. (1970) - Note illustrative della Carta Geologica d'Italia alla scala 1:100.000: Fogli 69 e 70 "Asti" e "Alessandria". Poligrafica & Carte Valori, Ercolano: 64 pp.
- Briano, G., Isella, L., Restagno, S., Rodino, A., Trimboli, M. & Vigo, M. (2011) - Problematiche idrogeologiche, geotecniche e di gestione del rischio, associate alle vecchie aree estrattive in ambito urbano nei gessi di Isoverde. Convegno di Geologia Urbana (Genova), Poster. <http://www.sggconsult.it>
- Capponi, G. & Crispini, L. (1997) - Progressive shear deformation in the metasediments of the Voltri Group (Ligurian Alps, Italy): occurrence of structures recording extension parallel to the regional foliation. *Boll. Soc. Geol. It.*, 116, 267 - 277.
- Capponi, G. & Crispini, L. (2002) - Structural and metamorphic signature of alpine tectonics in the Voltri Massif (Ligurian Alps, northwestern Italy). *Eclogae Geol. Helv.*, 95, 31-42.
- Capponi, G., Crispini, L., Giammarino, S., Bruzzo, D., Garofano, M., Lano, M., Piazza, M., Vigo, E., Del Tredici, S. & Pacciani, G. (2007) - Carta Geologica d'Italia. Foglio 231-214 Genova. Progetto CARG, Università di Genova/Dip.Te.Ris., Regione Liguria.
- Capponi, G., Crispini, L., Piazza, M. & Amandola, L. (2001) - Field constraints to the Mid-Tertiary kinematics of the Ligurian Alps. *Ophioliti*, 26(2b), 409-416.
- Capponi, G., Crispini, L., Cortesogno, L., Gaggero, L., Firpo, M., Piccazzo, M., Cabella, R., Nosengo, S., Bonci, M.C., Vannucci, G., Piazza, M., Ramella, A., Perilli, N., et alii (2009) - Note illustrative della carta geologica d'Italia alla scala 1:50.000, foglio 213-230 - Genova.
- Castellarin A. (1994) - Strutturazione eo- e mesoalpina dell'Appennino settentrionale attorno al "nodo ligure". *Studi Geol. Camerti*, vol. spec., CROP 1-1A: 99-108.
- Castello, B., Moro, M., Chiarabba, C., Di Bona M., Doumaz F., Selvaggi G., Amato A. (2004) - Carta della sismicità in Italia. Centro Nazionale Terremoti - INGV.
- Chiarabba, C., Jovane, L. & Di Stefano, R. (2005) - A new view of Italian seismicity using 20 years of instrumental recordings. *Tectonophysics*, 395, 251-268.
- Cortesogno L., Di Battistini G., Lucchetti G. & Venturelli G. (1979) - Metamorphic assemblages of two high pressure-low temperature ophiolitic units of central-western Liguria: mineralogical and chemical features and tectonic significance. *Ophioliti*, 4 (2): 121-156.

<p>GENERAL CONTRACTOR</p> 	<p>ALTA SORVEGLIANZA</p> 
	<p style="text-align: center;">IG51-04-E-CV-RO-GN14-K0-001-A03</p> <p style="text-align: right;">Foglio 39 di 41</p>

- Cortesogno L. & Haccard D. (1984) - Note illustrative alla carta geologica della zona Sestri-Voltaggio. Mem. Soc. Geol. It., 28: 115-150.
- Crispini, L. & Capponi, G. (2001) - Tectonic evolution of the Voltri Group and Sestri Voltaggio Zone (southern limit of the NW Alps): a review. *Ofioliti*, 26(2a), 161-164.
- D'Atri A. & Tateo F. (1994) - Volcano-sedimentary beds of Oligocene age from the Tertiary Piedmont Basin (NW Italy): biostratigraphy and mineralogy. *Giornale di Geologia*: III, 56/1, 79-95. Bologna.
- Dela Pierre F., Piana F., Fioraso G., Boano P., Bicchi E., Forno M.G., Violanti D., Clari P. & Polino R. (2003) - Note illustrative della Carta Geologica d'Italia alla scala 1:50.000, Foglio 157 "Trino". APAT Roma: 147 pp.
- Dematteis, A., Kalamaras, G. & Eusebio, A. (1999) - A systems approach for evaluating springs drawdown due to tunneling. *Atti del convegno AITES ITA*, 69 Hudson, 1992.
- Elter P. & Pertusati P. (1973) - Considerazioni sul limite Alpi-Appennino e sulle sue relazioni con l'arco delle Alpi occidentali. *Mem. Soc. Geol. It.*, 12, 359-375.
- Falletti P., Gelati R. & Rogledi S. (1995) - Oligo-Miocene evolution of Monferrato and Langhe, related to deep structures. In: R. POLINO & R. SACCHI (Ed.) *Atti Convegno Rapporti Alpi-Appennino*. *Acc. Naz. Sci., Sc. Doc.*, 14: 1-19.
- Fantoni R., Bello M., Ronchi P. & Scotti P. (2002) - Po Valley oil play: from the Villafortuna-Trecate field to South Alpine and Northern Apennines exploration. *EAGE Conf. Florence, Extended Abstracts Book*: 4 pp.
- Federico, L., Capponi, G., Crispini, L., & Scambelluri, M. (2004) - Exhumation of alpine high-pressure rocks: insights from petrology of eclogite clasts in the Tertiary Piedmontese basin (Ligurian Alps, Italy). *Lithos*, 74, 21-40.
- Festa A., Boano P., Irace A., Lucchesi S., Forno M.G., Dela Pierre F., Fioraso G. & Piana F. (2009a) - Carta Geologica d'Italia alla scala 1:50.000. Foglio 156 Torino Est. ISPRA, Istituto Superiore per la Protezione e la Ricerca ambientale, Roma.
- Fusinieri, A., in AA.VV. (1831) - *Annali delle Scienze del Regno Lombardo Veneto*. Tomo 1. Padova, tipografia del Seminario.
- Galbiati B. (1977) - La successione oligo-miocenica tra Rigoroso e Carrosio (Bacino ligure-piemontese). *Atti Ist. Geol. Univ. Pavia*, 26: 30-48.
- Gelati R. (1967) - Osservazioni stratigrafiche sull'Oligo-Miocene delle Langhe (Piemonte-Italia). *Pubbl. Ist. Geol. Univ. Milano*, 236: 1-18.
- Gelati R. (1968) - Stratigrafia dell'Oligo-Miocene delle Langhe tra le valli dei fiumi Tanaro e Bormida di Spigno. *Riv. Ital. Paleont. Strat.*, 74: 865-967.
- Ghibaud G., Clari P. & Perello M. (1985) - Litostratigrafia, sedimentologia ed evoluzione tettonico-sedimentaria dei depositi miocenici del margine Sud-Orientale del Bacino Terziario Ligure-Piemontese (Valli Borbera, Scrivia e Lemme). *Boll. Soc. Geol. It.*, 104: 349-397.
- Gnaccolini M., Gelati R. & Falletti P. (1999) - Sequence Stratigraphy of the "Langhe" Oligo-Miocene Succession, Tertiary Piedmont Basin, Northern Italy. In: DE GRACIANSKY P.C., HARDENBOL J, JACQUIN T. & VAIL P. (Eds.), *Mesozoic and Cenozoic Sequence Stratigraphy of European Basins*. *SEPM, Spec. Publ.*, 60: 233-244.
- Haccard, D. (1976) - Carte géologique au 1:50000 de Sestri-Voltaggio. Pubblicazione CNR, Pisa.

<p>GENERAL CONTRACTOR</p>  <p>CODIV Consorzio Collegamenti Integrati Veloci</p>	<p>ALTA SORVEGLIANZA</p>  <p>ITALFERR GRUPPO FERROVIE DELLO STATO ITALIANE</p>
	<p style="text-align: center;">IG51-04-E-CV-RO-GN14-K0-001-A03</p> <p style="text-align: right;">Foglio 40 di 41</p>

- Hoogerduijn Strating E.H. (1994) - Extensional faulting in an intraoceanic subduction complex - working hypothesis for the Paleogene of the Alps-Appennine system. *Tectonophysics*, 238: 255-273.
- Laubscher H.P., Biella G.C., Cassinis R., Gelati R., Lozej A., Scarascia S. & Tabacco I. (1992) - The collisional Knot in Liguria. *Geol. Rund.*, 81: 275-289.
- Marini, M. (1998) - Carta geologica della Val Polcevera e zone limitrofe (Appennino Settentrionale) alla scala 1:25.000. Note illustrative. *Atti Ticinensi di Scienze della Terra*, 40, 33-64.
- Mosca P., Polino R., Rogledi S. & Rossi M. (2009) - New data for the kinematic interpretation of the Alps-Appennines junction (Northwestern Italy). *Int. J. Earth Sc.*, 99, 833-849.
- Mutti E., Papani L., Di Biase D., Davoli G., Mora S., Segadelli S. & Tinterri R. (1995) - Il Bacino Terziario Epimesoalpino e le sue implicazioni sui rapporti tra Alpi ed Appennino. *Mem. Sci. Geol.*, 47: 217-244.
- Piana, F., Falletti, P., Fioraso, G., Irace, A., Mosca, P., et alii (in prep.) - Carta geologica del Piemonte in scala 1:250.000. Consiglio Nazionale delle Ricerche, IGG Torino; Università degli Studi di Torino, DST; Politecnico di Torino, DIATI.
- Piana F. & Polino R. (1995) - Tertiary structural relationships between Alps and Apennines: the critical Torino Hill and Monferrato area, Northwestern Italy. *Terra Nova*, 7: 138-143.
- Piccardo, G.B. (1984) - Le ofioliti metamorfiche del gruppo di Voltri, Alpi Liguri: caratteri primari ed interpretazione geodinamica. *Mem. Soc. Geol. It.*, 28, 11, 95-114.
- Pieri M. & Groppi G. (1981) - Subsurface geological structure of the Po Plain, Italy, *Quad. CNR, Prog. Fin. Geodinamica*, Roma: 1-13.
- Polino, R., Clari, P., Crispini, L., D'Atri, A., Dela Pierre, F., Novaretti, A., Piana, F., Ruffini, R. & Timpanelli, M. (1995) - Rapporti Alpi-Appennino e guide alle escursioni. *Atti del Convegno: "Rapporti tra Alpi e Appennino"*, Accademia Nazionale delle Scienze, 14, 531-593.
- Principi, G. & Treves, B. (1984) - Il sistema corso-appenninico come prisma d'accrescimento. *Riflessi sul problema generale del limite Alpi-Appennini*. *Mem. Soc. Geol. It.*, 28, 10, 549-576.
- Protezione Civile (2004) - Redazione della mappa di pericolosità sismica prevista dall'Ordinanza PCM 3274 del 20 marzo 2003. Rapporto Conclusivo per il Dipartimento della Protezione Civile, INGV, Milano-Roma, aprile 2004, 65 pp. + 5 appendici.
- Ramsay, J.G. (1967) - *Folding and fracturing of rocks*. Mc Graw-Hill New York, 568 pp.
- Rebora, G. (1990) - Massi erratici sulle argilliti nell'area Bocchetta-Voltaggio (Alessandria). *Il Naturalista*, 3, 3.
- Roure F., Polino R. & Nicolich R.P. (1990) - Early Neogene deformation beneath the Po plain: constraints on the post-collisional Alpine evolution. *Mém. Soc. Géol. France N. S.*, 156: 309-322.
- Roure F., Bergerat F., Damotte, B., Mugnier, J.L. & Polino R. (1996) - The ECORS-CROP Alpine seismic traverse. *Mem. Soc. Géol. France*, 170: 1-113.
- Scholle, P.A. (1970) - The Sestri-Voltaggio Line: a transform fault induced tectonic boundary between the Alps and the Apennines. *American Journal of Science*, 269, 343-359.
- Schumacher, M. E. & Laubscher, H. P. (1996) - 3D crustal architecture of the Alps-Appennines join - a new view on seismic data. *Tectonophysics*, 260, 349-363.
- Sibson, R.H. (1977) - Fault rocks and fault mechanisms. *J. Geol. Soc. Lond.*, 133, 191-213.

<p>GENERAL CONTRACTOR</p> 	<p>ALTA SORVEGLIANZA</p> 
	<p style="text-align: center;">IG51-04-E-CV-RO-GN14-K0-001-A03</p> <p style="text-align: right;">Foglio 41 di 41</p>

- Sturani, C. (1975) - Explanatory notes on the Western Alps (from the Sestri-Voltaggio line to the Val d'Ossola). Quaderni de "La ricerca scientifica", 90, 28.
- Sturani, C. (1973) - Considerazioni sui rapporti tra Appennino Settentrionale ed Alpi Occidentali. Estratto dal quaderno n. 183. Atti del Convegno sul tema: "Moderne vedute sulla geologia dell'Appennino", 183, 119-142.
- Tateo F. (1992) - Studio mineralogico-geochimico di sedimenti vulcanoderivati (Oligocene-Miocene inferiore) nell'appennino settentrionale. PhD Thesis, Univ. Bologna, 216 pp.
- Tamponi, M. (1994) - Very-low and low grade metamorphism in Internal Ligurid units (northern Apennines, Italy). *Plinius*, 11, 190-194.
- Vanossi, M., Cortesogno, L., Galbiati, B., Messiga, B., Piccardo, G. & Vannucci, R. (1984) - Geologia delle Alpi Liguri: dati, problemi, ipotesi. *Mem. Soc. Geol. It.*, 28, 11, 5-75.